Форма № 1

СОВЕРШЕННО СЕКРЕТНО

КОМИТЕТ ГОСУДАРСТВЕННОЙ БЕЗОПАСНОСТИ при СОВЕТЕ МИНИСТРОВ ЛАТВИЙСКОЙ ССР

1 ОТДЕЛ

(наименование подразделения)

ДЕЛО ОПЕРАТИВОЙ РАЗРАБОТКИ

№ 873

„БЭР"

(кличка или наименование дела)

А-11

Арх. №_____

Фонд_____

Начато „23" 03 1978 г.

Закончено „___" _____ 197_ г.

Том № 1

В _____ томах

IX

Секретно
(по заполнении)

Форма № 16

ОПИСЬ

документов, находящихся в деле № 113 том № I

за 1961 г.

№ и дата документа		Откуда поступил или кому адресован документ, его наименование и краткое содержание	№№ листов в деле	Примечание
поступившего	подготовленного (исходящего)			
5/II	мотн.	Список операт.-кив	1	
5/II	мотн.	— — аппаратуры	2	
5/II	мотн.	— — ЛПУ	3	
27.II.61г. 0328	0328 Гл. Упр. Москва	Запрос в Главное Упр.	4-5	
28.II.61 6419	28.II Гл. упр. Ленинград	Запрос Ленингр. УКГБ	6-7	
1.III.61 6719	Упр. КГБ	Меморандума	8-10	
6.III.61 2/415	6.III Гл. упр. г. Ленинград	Запрос Ленингр. УКГБ	11	
7/III 38	Упр. КГБ	Копия письма	12	
	6.III.61 2/4447	Объяснение на Круглевского	13-15	
9.III.61 6644	Упр. КГБ Вилк.	Условие на Лебедя	16-20	
	2/34-53	Запрос в архив	21	
9.III.61 8573	ЦГИА Лат. ССР	Арх. справка на Лебедя.	22-23	
9.III.61 1135	2 отд. КГБ ЛССР	Сводка „НН" от 3 июня 61 г.	24-27	
10	2 отд. КГБ ЛССР	Агент. Записка	28-29	
10.5	2 отд. КГБ ЛССР	— " — — " —	30	
10.5	2 отд. КГБ ЛССР	— " — — " —	31	
11	КГБ ЛССР	Проводки по учетам	32, 33	
11.6	2 отд. КГБ ЛССР	Сводка Н/Н	34-35	
11.12	2 отд. КГБ ЛССР	— " —	36-40	
11.14	2 отд. КГБ ЛССР	Агент. Записка	41	
11.18 от 5.VI.61 г.		— " — — " —	42	
11.17 от 5.VI.61 г.		— " — — " —	43	
11 от 6.VI.61 г.		Проводки по учетам	44-46	
11 от 6.VI.-61 г.		Сводка Ч	47-51	
2 отд. 11 от 7.VI.61 г.		Агент. Записка	52	

Том I

Порядковый номер	№ и дата документа: поступившего	№ и дата документа: подготовленного (исходящего)	Откуда поступил или кому адресован документ, его наименование и краткое содержание	№№ листов в деле	Примечание
				53-60	
26	1162 от 8/VII-61 г.		Сводка Н/Н.	61	
27	1340 от 2/VII-61 г.		Агент. Записка	62	
28	1393 от 7/VII-61 г.		Агент. Записка	63-65	
29	1171 от 7/VII-61 г.		Агент. записка	66-68	
30	б/н от 13/VII-61 г.		Справки по учетам	69-72	
31	1172 от 9/VII-61 г.		Сводка Н/Н.	73-75	
32	1180 от 10/VII-61 г.		Сводка Н/Н	76	
33	б/н от 15/VIII-61 г.		Пакет	77-80	
34	1192 от 12/VII-61 г.		Сводка Н/Н	81-82	
35	б/н от 15/VIII-61 г.		2 пакета с фотокарточ.	83	
36	608/10 от 29/IX-61 г.		Справка в отн. Якобсон	84-85	
37	2281 от 18/VII-61 г.		Сообщение Ам. посла в Б	86	
38	7410 от 13/VII-61 г.		Отношение в отн. Якобсон	87-88	
39	приложение		Агент. сообщение Ам.	89	
40	б/н от 15/VIII-61 г.		Пакет с фотогр.	90-108	
41		от 3/VII-61 г. 2/4505	Докладная в г. Москву	109-111	
42	8269 от 30/VI-61 г.		Справка о работе свидет.	112-113	
43	б/н от 30/VIII-61 г.		Аг. сообщение «Корреспон»	114	
44	б/н от 15/IX-61 г.		Пакет с фотокопией	115	
45	б/н от 10/IX-61 г.		Копия письма от Лебер	116	
46	б/н		Пакет с фотокопией ВК	117	
47	б/н от 20/IX		Справка АБ на [redacted]	118	
48	350 от 8/X-61 г.		Установка на [redacted]	119-121	
49	б/н 18/IX-61 г.		проверка на [redacted]	122	
50		от 24/XI-61 г. 2/7545	Дополнение к № 2/4505	123-125	
51	3674 от 29/XI-61 г.		Аг. сообщение. Гриши	126-133	
52	б/н		Пакет с фотокопией	134	
53	1964 от 10/V-62 г.		Аг. сообщ. Корреспонд.	135-136	
54	6102 от 18/V-64 г.		Запрос в отн. Лебер Эм.	137	
55		от 27/V-64 г. 2/8515	Ответ на запрос в отн. Лебер.	138	

II

Секретно
(по заполнении)

Форма № 16

ОПИСЬ

документов, находящихся в деле № 113 том № I

за 1961 г.

Порядковый номер	№ и дата документа: поступившего	№ и дата документа: подготовленного (исходящего)	Откуда поступил или кому адресован документ, его наименование и краткое содержание	№№ листов в деле	Примечание
	б/н от 26/X-66 г.		Справки по учетам	139-143	
	2/62 94 от 7/XII 66 г.		Заключение на [redacted]	144-145	
	2/6295 от 7/XII-66 г.		Справка на [redacted]	146	
	от 17/X-66 2/5511		Перевод письма от [redacted]	147-149	
	б/н от 18/X-66 г.		Проверки по учетам	150-155	
	от 18/X-66 2/5887		Справка на [redacted]	156-165	
	б/н от 26/X-66 г.		Проверки по учетам [redacted]	166	
	б/н		Опись докум. находящ. в д.	167	
	б/н		Пакет с документами	168	
	от 13/II-67 2/519		Выписка из сообщения	169-171	
	от 28/II-67 2/777		Аг. сообщение „Н"	172-173	
	от 20/II-67 2/720		Выписка из справки	174-182	
	от 13/X-67 2/778		Аг. сообщение „Аспирант"	183	
	от 6/IX-61 г. 4808		Аг. сообщение „Аналитик"	184-185	
	2/822 от 20/II-67 г.		Копия письма Лебер.	186-187	
	от 24/II-67 2/716		Справка на Лебер.	188-189	
	от 21/XII-67 г. 2/6537		Заключение по ДФ 371	190-193	
	42 от 22/XII-66 г.		Аг. Сообщение „Цель"	194-196	
	б/н от 22/II-67 г.		Справка на [redacted]	197-200	
	2/1289 от 22/II-67 г.		— " — на [redacted]	201-202	
	от 21/III-67 2/1617		Заключение по ДФ № 3645	203-204	
	2/8250 от 18/VIII 67 г.		Запрос в Баден на [redacted]	205	
	89 от 1/IX-67 г.		Ответ на Запрос в отн. [redacted]	206	
	2/8250 от 18/VIII 67 г.		Запрос на [redacted]	207	
	б/н от 28/VIII 67 г.		Справка по лит. делу	208	

III 3

секретно
(гриф секретности)

Форма №

К п. п. 256—

ОПИСЬ

документов, находящихся в деле № 873 том № 1

за 19____ г.

Порядковый номер	№ и дата документа: поступившего	№ и дата документа: подготовленного (исходящего)	Откуда поступил или кому адресован документ, его наименование и краткое содержание	№№ листов в деле	Отметка об изъятии документа из дела и его местонахождение
81	755 от 27.VIII 69 г.		Справка о беседе с а. Ирна	209	
			Опись составлена на 209 (двести девять) лист.		
			Ст. уполном. 4 отдела 2 отдела КГБ при СМ Латв. ССР капитан (Кондрих)		
	14.I-70 г.				
			Всего внесено 81 (восемьдесят один) наименований документов на 209 (двести девять) листах.		
			Ст. оп. уполномоченный 4 отделения 2 отдела КГБ при СМ Латв ССР майор (Кондрих)		
	12.III.75 г.				
82		4697 30.07.69	Ис. "Янтинь"	210-213	
83		7333 12.11.69	О Кересте	214	
84		3528 69 г.	О "Рижанине"	215-216	
85		с/п	Опись и пакет с фотоком	217-218	
86		142 70 г.	Спр-ка по "ПК"	219-224	
87		3822 70 г.	Служ. зап. в ООО	225	
88		5935 70 г.	Спр-ка по докум. и ПК	226	
89		5952 70 г.	— " — — " —	227	
90		6246 70 г.	Спр-ка на Алкснамент	228-229	
91		3537 71 г.	О Кебер Н.Д.	230	
92		2050 71 г.	Ис. корреспондент"	231	
93		2102 71 г.	О вербовке з/л "Ивар"	232-234	
94		42 71 г.	Спр-ка о Лиепае	235	
95		3693 71 г.	О Кебер Д.	236-237	
96		4249 71 г.	О Кебер Д.	238	
97		4300 71 г.	Спр-ка о "Рижанине"	239	
98		3040 72 г.	О нат. этногр. центрах	240	
99		2957 72	К/к письма	241-242	
100		5205 72 г.	О Кебер Н.-Д.	243	
101		4441 72 г.	О Кебер Д.	244-245	
102		5249 73 г.	Из а.с. "Краун"	246	
103		2994 73	А.С. "Вагар" о Рижанине	247-248	
104		819 74 г.	О направлении к/к	249-252	
105		1023 74 г.	Спр-ка о [redacted]	253-254	
106		1024 74 г.	Очерчении [redacted]	255	
107		399 74 г.	К/к письма	256-257	
108		682 74 г.	К/к письма	258-261	
109		936 74 г.	К/к письма	262	
110		с/п	Проверка [redacted]	263	
111		3602 74 г.	Спр-ка о Кебер Н.Д.	264	
			Всего внесено 111 (сто одиннадцать) наименований док-тов на 264 (двести шестьдесят четыре) листах		
			Ст. р/у 2 отд-я 4 отдела КГБ при СМ Латв ССР майор (подпись) Н.А. Наглис		
			25.01.90		

2

Прошу на Лебер
Дитриха завести
дело оперативной
подборки.

15 X 1966 года.

СОВЕРШЕННО СЕКРЕТНО

СПИСОК

оперативных сотрудников, которые вели разработку

№№ п.	Орган (Упр., отдел, отделение)	Должность, звание и фамилия	Дата принятия дела к производству	Дата передачи дела (куда или кому)
1	1 отд-ние 2 отд. КГБ при см ЛССР	Ст. оперуп. К-н Лидрих	X 1966	18.09.67. т. Рейс
2.	1 отд-е 2 отдела КГБ при СМЛ атв. ССР	ст. оперуп. капитан Рейс	15.X.1967 г.	
		т. Карабанов А.Н. Дело на Лебер передайте в 4 отделение. т. Ларионов Н.А. Пр. переговорить со мной по дальнейшей разработке Лебера. [illegible]		
3	2 отдел 4 отд-е майор Рыжов А.В.		Тов. Рыжову А.В. 11.III.68 г.	[illegible]
4.	КГБ ЛССР 2 отдел 4 отд-е	ст. оп. уп. капитан Ульдрих Э.А.	IX-69 г.	
5.		т. Соливанов А.Т. Согласно рекомендации ПГУ КГБ при СМ СССР дело для дальнейшего ведения прошу передать в 1 отдел КГБ при СМ ЛСР. Зам. нач-ка 2 отдела КГБ при СМ ЛССР подполковник [illegible] (Каменец).		

"1" апреля 1977 года.

Совершенно секретно

Контрольный лист

учета оперативных сотрудников, знакомившихся с архивным

делом №

Орган, управление, отдел, должность, фамилия и инициалы	В связи с чем ознакамливается с делом	Что сделано по делу: составлена справка, сделана выписка, снята копия (указать лист дела)	Расписка об ознакомлении с делом
2 отделение 1 отдел КРБ Литв. ССР Оперуп. Семенов О.Ч.	в производств.		[signature]

219. 25

СССР
КОМИТЕТ
ГОСУДАРСТВЕННОЙ БЕЗОПАСНОСТИ
при СОВЕТЕ МИНИСТРОВ СССР

Главное управление
3 апреля 1961 г.
№ 2/10-836
гор. Москва

2 отдел КГБ при СМ Латвийской ССР
Входящий № 5961
„5" 4 1961 г.

Совершенно секретно
Экз.№ —

НАЧАЛЬНИКУ 2 ОТДЕЛА КОМИТЕТА ГОСБЕЗОПАСНОСТИ
при СОВЕТЕ МИНИСТРОВ ЛАТВИЙСКОЙ ССР -
полковнику

тов. ЧЕЦКОМУ А.М.
г. Рига

Нами разрабатывается ЛЕБЕР / Loeber / Дитрих Августович, 1923 года рождения, уроженец г. Риги, латыш, подданный ФРГ.

ЛЕБЕР прибыл в СССР из ФРГ в январе 1961 года для прохождения десятимесячной стажировки на юридическом факультете МГУ.

По агентурным и другим данным, ЛЕБЕР до 1940 года проживал в г. Риге, а после установления в Латвии Советской власти бежал в Польшу, откуда вскоре вместе с семьей переехал в Германию. После этого ЛЕБЕР проживал в США, где окончил Колумбийский университет, Голландии и ФРГ. Проживая в ФРГ, издавал сначала в Мюнхене, а позднее в Гамбурге журнал антисоветского толка, на страницах которого сотрудничали изменники родине из числа граждан Советского Союза и стран народной демократии.

В 1957 г. ЛЕБЕР посетил Советский Союз в составе группы туристов из ФРГ, на которую, по данным ПГУ КГБ при СМ СССР, возлагалось установление связи с некоторыми нашими учеными и сбор сведений о деятельности институтов Академии Наук СССР.

В настоящее время из ПГУ КГБ при СМ СССР получены новые сведения о причастности ЛЕБЕРА к разведорганам ФРГ.

Инфо... ...ТЕНА в ИАО
КАРТ 21366
15 12
...ВЕТРОВ

Т. Мустченко П.А. Исполните. Одновременно с документом тов. Шушкин. 8/V 61 г.

Не исключено, что в период Великой Отечественной войны ЛЕБЕР служил в гитлеровской армии или гитлеровских учреждениях Прибалтики, а, возможно, и на другой, временно оккупированной территории СССР.

В связи с необходимостью сбора возможно более полных данных о ЛЕБЕРЕ, просим проверить ЛЕБЕРА и его родственников:

а/ По Госархиву ЗАГСа;

б/ по материалам Центрального Госархива МВД ЛССР;

в/ при обнаружении прежнего адреса ЛЕБЕРА и его родителей в гор. Риге собрать на них через установочный аппарат КГБ ЛССР характеризующие данные, выявить их связи или лиц, которые их знали;

г/ через лиц, знавших ЛЕБЕРА и его родственников по возможности определить характер деятельности ЛЕБЕРА в период Великой Отечественной войны.

ПРИЛОЖЕНИЕ: фотокарточка ЛЕБЕРА.

ЗАМ.НАЧАЛЬНИКА IO ОТДЕЛА 2 ГЛ.УПРАВЛЕНИЯ КОМИТЕТА ГОСБЕЗОПАСНОСТИ при СОВЕТЕ МИНИСТРОВ СОЮЗА ССР
полковник

/МУХИН/

НАЧАЛЬНИК 3 ОТД-Я IO ОТДЕЛА 2 ГЛ.УПРАВЛЕНИЯ КОМИТЕТА ГОСБЕЗОПАСНОСТИ при СОВЕТЕ МИНИСТРОВ СОЮЗА ССР - полковник

/ЖУКОВ/

Лебер работал в институте зарубежного и международного частного права Макса Планка

Max-Planck Institut für ausländisches und internationales Privatrecht
Hamburg 13, Mittelweg

NEREDZAMA DOKUMENTA DAĻA
ЧАСТЬ ДОКУМЕНТА НЕ ВИДНА
PART OF THE DOCUMENT IS INVISIBLE

Справка.

По спискам лиц выехавших в 1939 году из Латвии в Германию значатся:

24126 Лебер (Loeber) Август, 18.. рождения, уроженец гор Риги, выехал в Рейх по пр. Госпитальной

24127 Лебер Дитрих 4.I.1923 г. р. уроженец гор Риги, прож. Госпитальная 22 кв 4.

24128 Лебер Эрнст. Менцендорф Елизавета-Эмилия, урож. г. Риги 29.I.1881 г. рожд. прож. Госпитальная

Все они из Латвии выехали 27.XI.1939 года.

24129 Лебер Эмилия, 1904 г. рожд. г. Риги, прописана ул. Госпитальная 22 кв 4, из Латвии выехала

Отд Упом. 1 отд 2 подотдела
капитан Аршинцев
Смирнов

9.V.1961 года.

2 отдел УКГБ при СМ Латвийской ССР

Совершенно секретно

Входящий № 6719 экз. № 1

29 г 61

СССР

ЗНАМЕНИЕ КОМИТЕТА
Государственной безопасности
при Совете Министров Союза ССР
по
Ленинградской области

№ второй

"5" мая 1961 г.

№ 0/10333

гор. Ленинград

НАЧАЛЬНИКУ 2 ОТДЕЛА КГБ при СМ ЛАТВИЙСКОЙ ССР

гор. Рига

НАЧАЛЬНИКУ 2 ОТДЕЛА УКГБ при СМ СССР по СВЕРДЛОВСКОЙ ОБЛАСТИ

г. Свердловск

Нами изучается гражданка ФРГ, немка, ШТЕРНБЕРГ Рената, 1902 года рождения, проживающая в Гамбурге, Граумановеп 21.

ШТЕРНБЕРГ до 1933 года проживала в Риге, затем выехала в Германию.

В период войны она добровольно вступила в ряды гитлеровской армии, где, окончив специальные курсы, получила офицерское звание. До конца войны ШТЕРНБЕРГ являлась руководительницей курсов, на которых готовились в то время кадры русских переводчиков, в том числе для армии изменника Родине Власова.

В мае 1945 года ШТЕРНБЕРГ арестовывалась органами советской контрразведки.

В 1958 году ШТЕРНБЕРГ посетила Советский Союз и будучи в Ленинграде встретилась с семьей архивного агента "СЕРГЕЕВА" Пасынкова Роберта Ефимовича.

После поездки в СССР ШТЕРНБЕРГ стала проявлять повышенный интерес к "СЕРГЕЕВУ", который работает на ~~одном~~ режимном объекте Госкомитета по электронике.

В 1959-60гг. ШТЕРНБЕРГ предпринимала попытки к тому, чтобы "СЕРГЕЕВ" встретился с рядом известных ей иностранцев, которые в этот период приезжали в СССР.

Так, например, среди таких иностранцев был [redacted], который, по сообщению 2 Главного Управления КГБ, подозревается в связи с английской разведкой.

В январе 1961 года в Москву на стажировку в МГУ прибыл студент ФРГ ЛЕБЕР ДИТРИХ АВГУСТОВИЧ, 1923 года рождения, латыш, выходец из Риги. С ЛЕБЕР ШТЕРНБЕРГ направила семье "СЕРГЕЕВА" посылку и просила, чтобы с иностранцем встретился "СЕРГЕЕВ".

Информация УЧТЕНА в ИАО
КАРТА № 21887
„13" 11 1975 г.
ПЕТРОВ

Посылку ШТЕРНБЕРГ ЛЕБЕР выслал по почте, однако сообщил, что во время летних каникул намерен выехать в ФРГ и по пути будет в Ленинграде и Риге.

В апреле 1961 года ШТЕРНБЕРГ сообщила семье "СЕРГЕЕВА", что в июле-августе т.г. совершит туристскую поездку в СССР.

В этом письме ШТЕРНБЕРГ просит выяснить местожительство некой [redacted], с которой ей необходимо лично увидеться.

Через "СЕРГЕЕВА" нами установлено, что в г.Свердловске по адресу: [redacted], проживает дальняя родственница ШТЕРНБЕРГ-[redacted], которая по-видимому и является разыскиваемым ею лицом.

В мае т.г. ШТЕРНБЕРГ в письмо к родственникам "СЕРГЕЕВА" вложила письмо профессору А.Н.КРУГЛЕВСКОМУ, Рига, Лесной парк, улица Арая Бертас 4, и просила переслать его из Ленинграда в Ригу.

ШТЕРНБЕРГ сообщает, что отправителем письма является брат её знакомого, который хочет встретиться с КРУГЛЕВСКИМ в Ленинграде, во время своей поездки в СССР. При этом ШТЕРНБЕРГ просит своих родственников дать свой ленинградский адрес КРУГЛЕВСКОМУ для переписки с этим иностранцем.

Просим установить КРУГЛЕВСКОГО и семью [redacted], проверить и результаты сообщить нам.

Приложение: копия письма в адрес КРУГЛЕВСКОГО на "3" листах для 2 отдела КГБ ЛССР, выдержка из писем ШТЕРНБЕРГ на "3" листах для 2 отдела УКГБ Свердловской области.

НАЧАЛЬНИК 2 ОТДЕЛА УКГБ при СМ СССР по ЛЕНИНГРАДСКОЙ ОБЛАСТИ
полковник - /ПАЛКИН/

НАЧАЛЬНИК 3 ОТДЕЛЕНИЯ
майор - /ПЧЕЛИН/

12 ор

Справка

Круглевский Александр Никол[illegible] 1886 г.р., ур. Ленинграда, мещан[illegible] А. Берцес 4 кв. 1; профессор

[redacted] [redacted] [redacted]

[redacted] г.р.

[redacted] [redacted] [redacted]

[redacted] г.р. 6 VI 1961 года по учет[illegible]

КГБ не проходили.

25 X 66 г.

[illegible]

(Ле[illegible]

NEREDZAMA DOKUMENTA DAĻA
ЧАСТЬ ДОКУМЕНТА НЕ ВИДНА
PART OF THE DOCUMENT IS INVISIBLE

СССР
[illegible]ВЛЕНИЕ КОМИТЕТА
[illegible]ственной безопасности
[illegible]ете Министров Союза ССР
по
[illegible]нградской области
второй
июня 1961 г.
№ 0/10899
гор. Ленинград

2 отдел КГБ при СМ
Латвийской ССР
Входящий № 7415
„19" VI 1961 г.

~~39~~ 11

Совершенно секретно
экз. № 1

13

НАЧАЛЬНИКУ 2 ОТДЕЛА КГБ при СМ ЛАТВИЙСКОЙ ССР
гор. Рига

Т. Пушкин
Сообщите подробное данное в Ленинграде на Круглевского с просьбой [illegible] с [illegible] 28/VI 61 г.

26 мая 1961 года № 0/10333 мы информировали Вас о том, что разрабатываемая нами жительница ФРГ немка ШТЕРНБЕРГ в письме к своим родственникам в Ленинграде Пасынковым вложила записку, которую просила направить в г.Ригу профессору КРУГЛЕВСКОМУ.

В этой записке неизвестный по имени [redacted], обращаясь к КРУГЛЕВСКОМУ, сообщает, что в ближайшее время по туристской путёвке он намерен приехать в Ленинград, где с ним встретится и по рекомендации ШТЕРНБЕРГ предлагает использовать для переписки адрес Пасынковых.

Пасынков /является нашим оперконтактом/ указанное письмо по просьбе ШТЕРНБЕРГ направил в адрес КРУГЛЕВСКОГО.

12 июня с.г. Пасынков получил от КРУГЛЕВСКОГО письмо для его знакомого иностранца по имени [redacted], которое направил в адрес ШТЕРНБЕРГ.

Копию письма КРУГЛЕВСКОГО направляем Вам для оперативного использования.

В отношении проходящего в письме [redacted], проживающего в Ленинграде, где будет состояться встреча КРУГЛЕВСКОГО с иностранцем нами будут проведены необходимые агентурно-оперативные мероприятия.

Информируя об изложенном, просим сообщить, какие материалы Вами получены в ходе проверки КРУГЛЕВСКОГО.

Приложение: на "1" листах.

НАЧАЛЬНИК 2 ОТДЕЛА УКГБ при СМ
СССР по Ленобласти-полковник [illegible] /ПАЛКИН/

НАЧАЛЬНИК 3 ОТДЕЛЕНИЯ
майор - /ПЧЕЛИН/

[illegible]

40. 78

14

КОПИЯ

секретно

экз.№ 1

[redacted]

СПРАВКА: текст данного письма был получен оперконтактом Глассик ковым из г.Риги от [redacted] для направления в адрес [redacted], проживающей в ФРГ.

По оперативным соображениям Гласникова это письмо направил [redacted].

Верно: СТ.ОПЕРУПОЛ.3 ОТД.2 ОТДЕЛА УКГБ ЛО
капитан - /БЕРЕЖКОВ/

"14" июня 1961 года

рег.№ 0/10898

и СМ Латв. ССР Сов. секретно

л-2. 8168 вх.№№ 6719,7415

41. 73

15

Совершенно секретно
экз.№___

6 I

2/4447

НАЧАЛЬНИКУ 2 ОТДЕЛА УКГБ ПРИ СМ СССР
по ЛЕНИНГРАДСКОЙ ОБЛАСТИ

полковнику тов. ПАЛКИНУ

г.Ленинград

На №№ 0/10333 от 26.У. и
0/10899 от 15.УI.1961г.

В гор.Риге,Межапарк,улица Арая Берцес,дом 4,кв.I проживает КРУГЛЕВСКИЙ Александр Николаевич,1886 года рождения,уроженец города Ленинграда, русский.

КРУГЛЕВСКИЙ до 1924 года проживал в Советском Союзе, был гражданином СССР и являлся ординарным профессором Пермского государственного университета.В 1924 году он оказался в Латвии / обстоятельства его прибытия в буржуазную Латвию нами пока не выяснились/. В том же году государственная канцелярия буржуазной Латвии разрешила ему в течение трех лет читать лекции в Латвийском университете на русском языке как приватдоценту на кафедре уголовного права.Впоследствии такое разрешение ему давал кабинет министров.

В 1930 году КРУГЛЕВСКИЙ принял гражданство буржуазной Латвии.После этого он был утвержден в качестве приватдоцента на неопределенное время.

После восстановления Советской власти в Латвии в 1940 году КРУГЛЕВСКИЙ в 1940-41 г.г. был доцентом, и.о. профессора и зав.кафедрой уголовного права в Латвийском госуниверситете.

42-44

16

Во время оккупации немцами территории Латвийской ССР он находился в Риге, являлся приватдоцентом и читал курс уголовного права.

После изгнания гитлеровских оккупантов КРУГЛЕВСКИЙ до 1949 года работал зав.кафедрой уголовного права в Латвийском госуниверситете. Отчислен из университета в связи с тем, что не обеспечивал преподавания уголовного права, читал курс уголовного права в отрыве от практики. В одной из характеристик в личном университетском деле на КРУГЛЕВСКОГО указывается, что он в прошлом стоял на идеалистических позициях - был сторонником психологической теории уголовного права.

КРУГЛЕВСКИЙ в Латвийском университете работал в прошлом вместе с ЛЕБЕРОМ Августом, 1865 года рождения, который является отцом известного гражданина ФРГ, стажера юридического факультета МГУ ЛЕБЕРА Дитриха Августовича, 1923 года рождения.

По агентурным сведениям близких взаимоотношений между ними не наблюдалось. ЛЕБЕР А. умер в 1948 году в Западной Германии.

КРУГЛЕВСКИЙ А.Н. по учетам ОТО и УАО КГБ Латвии не проходит. В Латвийском госуниверситете учатся дети КРУГЛЕВСКОГО: дочь - Вероника, 1939 года рождения /У курс историко-филологического факультета / и сын - Валерий, 1941 года рождения /физико-математический факультет /. Компрометирующими сведениями на них не располагаем, в агентурной сети они не состоят.

43-75
17

Просим проконтролировать литерными мероприятиями характер бесед КРУГЛЕВСКОГО с иностранцем по имени Борис, а также сообщить личность Бориса и знакомого КРУГЛЕВСКОГО в Ленинграде по имени Юра, у которого состоится встреча.

Для сведения сообщаем, что с 2.VI. по IO.VI.с.г. в Риге находился ЛЕБЕР Дитрих Августович.

Анализируя поведение ЛЕБЕРА Д.А. в Риге и характер его бесед при встречах с известными нам лицами, можно сделать вывод о том, что он прибыл в Ригу для установления контактов с преподавателями Латвийского госуниверситета, которые работали в университете в период буржуазного режима в Латвии, и установления контактов с отдельными местными жителями, используя рекомендации их связей за границей. При встречах со связями пытался собирать всевозможную информацию.

При посещении частных адресов и при выходе на встречи со связями ЛЕБЕР пользовался известными способами проверки не ведется ли за ним наружное наблюдение , а также применял приемы ухода из-под наблюдения. В номере гостиницы ни с кем из своих связей не встречался.

НАЧАЛЬНИК 2 ОТДЕЛА КГБ ПРИ СМ
ЛАТВИЙСКОЙ ССР - ПОЛКОВНИК
/ЧЕЦКИЙ/

НАЧАЛЬНИК I ОТДЕЛЕНИЯ 2 ОТДЕЛА
КГБ ПРИ СМ ЛАТВИЙСКОЙ ССР
МАЙОР
/ТАТАРИНОВ/

.2 экз.
дрес
ело I37 т.I7
атушкина
умпен р/т 4I
8I68-28.VI.6Iг.

верно:

44 76

...ри СМ Латв. ССР
...ЬМОЙ ОТДЕЛ
3 отделение
...мая 1961 г.
гор. РИГА

Сов. секретно

18

НАЧАЛЬНИКУ 2 ОТДЕЛА КГБ при СМ ЛССР

Полковнику - тов.ЧЕЦКОМУ А.М.

Информация учтена в НАО
21366
КАРТА
15 12 1975 г.
ПЕТРОВ

УСТАНОВКА

на задание № 1694 отдела 2

I отделения, исполнитель Мусияченко 526

ПО ЗАДАНИЮ ТРЕБОВАЛОСЬ: установить

ЛЕБЕР Д.А. установочные и характериз.данные, связи и лица,которые хорошо знали его семью, не был ли он во время войны в Риге,чем занимался,по каким адресам ещё проживал в Риге, социальное положение его семьи,проверить по Горархиву МВД ЛССР.

...ВЛЕНО:

ЛЕБЕРС Дитрих Августович родился 4 января 1923г в г.Риге, немец,холост,учился в школе,проживал вместе с семьей по ул. Госпитальной дом № 22 кв.4,в 1939 г. репатриировался в Германию.По ул.Госпитальной 22 кв.4 его семья проживала примерно с 1920 года (старой домовой книги за этот период в Горархиве нет).

Проверкой по Рижскому Горархиву МВД ЛССР установлено, что дом №22 по ул.Госпитальной принадлежал отцу устанавливаемого - ЛЕБЕРС (ЛОЭБЕР) Августу,рождения 7 октября 1865 года, уроженцу г.Риги,немцу,согласно отметки в его паспорте за 1919 г. - сенатору,который проживал по этому же адресу.

С устанавливаемым и его отцом также проживали:

мать проверяемого - ЛЕБЕРС,урожденная МЕНЦЕНДОРФ, Елизавета-Эмилия,родилась 10 января 1881 г. в г.Риге,немка, домохозяйка.

ЛЕБЕРС Хилда Августовна,родилась 8 ноября 1904 года в г.Риги,немка,незамужняя.

ЛЕБЕРС Фрида Августовна,родилась в 1901 году в гор. Риге,немка,в 1936 г. [illegible]

В 1939 г. все репатриировались в Германию,что подтверждается отметками в старых паспортах и списках репатриантов за 1939 год.

ЛЕБЕРС Хилда и ЛЕБЕРС Фрида с 1927 г. по 1939 г. выезжали ежегодно в Германию,а ЛЕБЕРС Фрида в 1936 г.выезжала также в Швейцарию.

Кроме того, вместе с семьей ДЕБЕРС проживали:

ФИРХУФ Эрдман, родился 25 февраля 1906 года в г.Риге, учитель,

его жена - ФИРХУФ Хедвига, родилась 4 января 1909 года в г.Москве, в 1938 г. выехали в г.Кулдигу ЛССР, согласно списков репатриантов за 1939 г. в этом году репатриировались в Германию.

РЕЙМАНИС Курт, родился 24 мая 1901 г. в г.Гамбурге, студент, в 1927 г. выехал в Германию,

ХЕДВИГ Хелене, урожденная НАУМАН, родилась 8 декабря 1900 года в г. Алтенбурге, в 1934 г. выехала в г.Варшаву.

КОХНКЕ Аннелизе, родилась 10 мая 1906 г. в г.Гримма (Германия), в 1928 году выехала в г.Гримма.

ВИЕРХУФТ Хилдегард родилась 16 ноября 1909 г. в г.Риге, медсестра, в 1939 г. выехала в Германию.

[redacted], родился [redacted] г. в г.Данцинге, студент, в 1937 г. выехал в Германию.

[redacted], родился [redacted] г. в г.Риге, в 1938 г. выехал в Германию,

ЧЕРНАЙС Волганг-Хуго, 1909 г.рождения, урож.г.Блидене, врач, в 1939 г. выехал в Германию.

ПОРШС Любовь Ивановна, 1884 г.рождения, урож.г.Москвы, русская, [redacted], [redacted] г. рождения, уроженец г.Риги, русский, по данному адресу проживают по настоящее время.

С [redacted] теперь проживает также его жена - [redacted], [redacted] г. рождения, урож. [redacted], ЛССР, русская.

В квартире № 9 дом №22 по ул.Госпитальной проживали другие родственники устанавливаемого:

брат матери - МЕНЦЕНДОРФ Август, 1876 г.рождения, урож. г.Риги, немец, торговец;

Его жена - МЕНЦЕНДОРФ Ф. урожден.ЛАУЭНШТЕЙН, Кете, родилась 8 сентября 1892 г. в г.Фрейсберге,немка,домохозяйка.

[redacted] года в г.Риге,[redacted],

[redacted] г. в г.Риге,[redacted].

[redacted] г.в гор. Риге,[redacted],

[redacted] года в г.Риге,[redacted],

[redacted] г. в г.Риге,[redacted],

МЕНЦЕНДОРФ Альфред,родился II мая 1878 г. в г.Риге, немец,торговец,прибыл с ул.Кунгу 13 кв.3,где с ним также проживали:

МЕНЦЕНДОРФ Эльза Викторовна,1891 г. рождения) 15.X.) урож.г.Риги ,

МЕНЦЕНДОРФ Лулу,родилась 26 октября 1895 г. в Риге.

Все в 1939 году выехали в Германию.

[redacted] в 1938 г. проживал по ул.[redacted],являлся торговцем. С ним проживали:

жена -[redacted],урожден.[redacted], родилась [redacted] г. в Германии г.Кесторф (неточно),

сын -[redacted],родился [redacted] г. в Риге.

Также в 1939 г. репатриировались в Германию.

1882.

Из беседы с [redacted],которая в доме № [redacted] проживает с 1918 г.,известно,что проверяемый ЛЕБЕРС в период проживания в адресе,учился в школе,был хорошо воспитанным,культурным юношей,причем его воспитанием,в основном,занималась мать.Последняя была настроена в нацистском духе,открыто говорила,что ненавидит лиц еврейской национальности.

Отец устанавливаемого был преподавателем юридических наук в Латвийском Госуниверситете. Его источник помнит как очень скромного и доброго человека. Отец умер лет 5 назад за границей.

В период проживания в адресе семья ЛЕБЕРС дружила с семьей ЛАКСТИГАЛА Екаба, 1892 г. рождения (27.Ш), уроженца Волгалес волости, латыша, офицера латышской буржуазной армии, который тогда проживал в квартире № 3 этого же дома вместе с женой - ЛАКСТИГАЛА, урожден. ЦЕЛМС, Эмилией, 1893 г. рождения, зубным врачом; [redacted] г. рождения([redacted].) , урож. г. Риги, [redacted] г. рождения ([redacted]) урож. гор. Риги; [redacted] г. рождения ([redacted]) , дочерью - [redacted] г. рождения([redacted]) , урож. Риги.

Устанавливаемый дружил с сыном [redacted], который из адреса выписан в 1943 г. как выбывший в легион.

Отец [redacted] в данное время проживает в Швеции. Находятся ли там и другие члены его семьи, неизвестно.

Устанавливаемый в период немецкой оккупации приезжал в Ригу в форме военнослужащего немецкой армии, приходил в адрес. В этот период в доме проживало много военнослужащих немецкой армии (в домовой книге они не записаны), проверяемый заходил к ним, заходил к вышеуказанной [redacted] и другим жильцам дома. В адресе находился в течение 3-4 дней. После этого источник его не видел.

[redacted] родственницей семьи ЛЕБЕРС не является, а лишь снимала в их квартире одну комнату, работала на фабрике, затем в детском саду, ныне пенсионерка. Её сын и жена сына - глухонемые.

Семью ЛЕБЕРС хорошо знает, проживающая в квартире №9 этого же дома ГРИБОВСКА Наталия Вячеславовна, 1909 г. рождения,

По учетам УНО и ОТО не проходит 1.VI 64

22

уроженка г.Ленинграда,русская,незамужняя,по профессии врач, якобы профессор,которая в указанном доме проживала также до войны.

Её отец (также профессор) , в свое время, являлся близким другом отца устанавливаемого.

Отец проверяемого проходит по справочнику " Я его знаю", из которого видно_что ЛЕБЕРС Август являлся профессором Латв.Госуниверситета,окончил Рижскую губернскую гимназию и Тербатский университет,учёбу продолжал в Англии и Франции. С 1890 по 1891 г. работал в Рязанском областном суде,позже адвокатом в г.Риге. С 1905 по 1907 г. лектор юридических наук Рижского мореходного училища. С декабря 1918 г.сенатор. В 1919 г. доцент Латв.Госуниверситета,позже профессор.Являлся членом комиссии по составлению гражданского закона Карлиса Ульманиса. Написал ряд научных работ.

Источник АТАЛС К. подтвердила данные ВИКСНЕ в отношении проживания устанавливаемого и его родственников в доме и рассказала,что брат матери ЛЕБЕРСА и другие родственники по линии матери были крупными торговцами, по ул. Кунгу имели свой магазин,по ул.Госпитальной 22 кв.9 имели какое-то страховое общество.

НАЧАЛЬНИК 7 ОТДЕЛА КГБ при СМ ЛССР
полковник - /ЯКОВЕНКО/.

НАЧАЛЬНИК 3 ОТДЕЛЕНИЯ 7 ОТДЕЛА КГБ
при СМ ЛССР -майор /ШИЛКИН/

...ЖИТ ВОЗВРАТУ.

Сов. секретно

50. 2

В. срочно.

Начальнику Центрального Госархива МВД
Латвийской ССР – Подполковнику

СЕКРЕТНЫЙ ОТДЕЛ ЦГА МВД ЛССР
Вход. № 1140с
13 мая 61
Нач. ЦГА

мая 1961 г.

№ 2/3453

тов. Жаугро

гор. РИГА

...осим проверить и сообщить, какими материалами Вы располагаете на 1 Лебер Дитриха Августовича, 1923 года рождения, его отца 2 Лебер Августа 1865 г. рожд. и др. родственников – 3 Лебер, урожд. Менцендорф Елизавету-Эмилию, 1881 г. и 4 Лебер Хильду 1904 г. рожд. которые до 1939 года проживали в г. Рига ул. Госпитальная 22 кв 4.

~~Начальник ... отдела КГБ~~
~~при СМ Латв. ССР~~

Начальник 1 отд-я 2 отдела КГБ
при СМ Латв. ССР

(_____)

(Татаринов)

...ль Мусияченко Майор

при СМ Латв. ССР ЛАТВИЙСКОЙ ССР полковнику Сов. секретно

Х. № 1140 с.

Latvijas PSR Iekšlietu ministrija
Centrālais valsts arhīvs
Tālr. 6-31-18
Министерство внутренних дел Латвийской ССР
Ценральный государственный архив
Рига, ул. Слокас. № 16. Тел. 6-31-18

2 отдел КГБ при СМ Латвийской ССР
Входящий № 8013
7 VII 1961 г.

„3" июня 1961 г.

СЕКРЕТНО

Экз. № 1

НАЧАЛЬНИКУ 1 ОТДЕЛЕНИЯ П ОТДЕЛА КГБ ПРИ СМ ЛАТВ. ССР

МАЙОРУ ТОВ. ТАТАРИНОВУ

На Ваш № 2/3452 от 11 мая 1961 года.

АРХИВНАЯ СПРАВКА

По документальным материалам ЦГА МВД Латв. ССР значится:

ЛЕБЕРС Аугустс
род. 7 октября 1865 г.
прож. гор. Рига, ул. Хоспиталю № 22 кв. 4

Который по сведениям Политуправления МВД бурж. Латвии являлся активным участником немецкого националсоциалистского движения в Латвии.

ОСНОВАНИЕ: картотека Политуправления бурж. Латвии.

ЛЕБЕРС Дитрихс
род. 4 января 1923 г.
гор. Риге.
прож. гор. Рига, ул. Хоспиталю № 22 кв. 4

Который по сведениям Политуправления бурж. Латвии 20 июля 1938 г. выехал в Германию вместе с членами националсоциалистского союза немецко-балтийского народа.

ОСНОВАНИЕ: картотека ПУ МВД бурж. Латвии.

ЛЕБЕРС Элизабете-Эмилия
род. 20 января 1881 г.
в гор. Риге.
прож. гор. Рига, ул. Хоспиталю № 22 кв. 4
занятие: домохозяйка.

которая, согласно материалам отдела эмиграции и туризма МВД бурж. Латвии, 10 мая 1938 г. обратилась в вышеуказанный

52.84
25

отдел с просьбой выдать ей заграничный паспорт для выезда в Германию. Её просьба была удовлетворена - 10 мая 1938 г. ей был выдан заграничный паспорт за № 003678 П со сроком действительности до 10-го июня 1938 г., на основании которого она выехала в Германию.

ОСНОВАНИЕ: Фонд 69 с.
Иностранный паспорт № 003678 П.

ЛЕБЕРС Хилда,
род. 8 ноября 1904 г.
прож. гор. Рига, ул. Эвермалас № 34.
занятие: медсестра.

которая, согласно материалам отдела эмиграции и туризма МВД бурж. Латвии, 21 февраля 1938 г. обратилась в вышеуказанный отдел с просбой выдать ей заграничный паспорт для выезда в Германию. Её просьба была удовлетворена - 21 февраля 1938 г. ей был выдан заграничный паспорт № 001970 П со сроком действительности до 21 марта 1938 г., на основании которого она выехала в Германию /паспорт неоднократно продлевался, а последний раз - 20 октября 1938 г. со сроком действительности до 21 января 1939 г./.

ОСНОВАНИЕ: Фонд 69 с.
Иностранный паспорт № 001970 П.

Примечание: Ваш запрос.

НАЧАЛЬНИК ЦЕНТРАЛЬНОГО ГОСАРХИВА
МВД ЛАТВ. ССР -/ЖАУГРО/

НАЧАЛЬНИК ОТДЕЛА -/ЛЕЙМАН/

53.

при СМ Латв. ССР
МОЙ ОТДЕЛ
2 отделение
Июня 1961
№ 1135

НАЧАЛЬНИКУ 2 ОТДЕЛА КГБ при СМ
ЛАТВИЙСКОЙ ССР -полковнику-
тов.ЧЕЦКОМУ А.М.

Сов. секретно

Исполнитель Пумпен 26

Отдел 2

СВОДКА № 1

н/н за 3 июня 1961 г.

За аспирантом МГУ /гражданином ФРГ ЛЕБЕР.«

н/н велось с 9 час.30 мин.

до 24-00 часов.

В 11 час.25 мин.,согласно заданию 2 Отдела КГБ при СМ ЛССР,при выходе из гостиницы "Рига",был принят под н/н аспирант МГУ /гражданин ФРГ/ ЛЕБЕР.

ЛЕБЕР,выйдя из гостиницы,в 11 час.30 мин.,пришел в Фундаментальную библиотеку Академии Наук ЛССР,где прошел в зал научных сотрудников (о чем было сообщено инструктору). н/н в зале не велось.

В 15 час.10 мин. ЛЕБЕР вышел из библиотеки и прошел в книжный магазин № 1 по ул.Ленина,дом № 17,где в течение 45 минут просматривал книги в отделах юридической и общественн-политической литературы.Купив 10-12 книг из указанных отделов,наблюдаемый вышел и,в 16-00 часов,пришел в гостиницу"Рига".

В 16 час.10 мин. ЛЕБЕР не имея без/ книг,вышел из гостиницы и,в 16 час.15 мин.,зашел в Латвийский государственный Университет имени П.Стучки.В вестибюле Университета, наблюдаемый подошел к книжному киоску и в течение 2-х минут просматривал витрины с книгами.После чего прошел через гардероб в коридор аудиторий,где производится ремонт,откуда сразу же вышел и,пройдя через центральный подъезд,в 16 час. 20 мин.,вышел из Университета на улицу.

Пройдя сквером,расположенным у театра Оперы и Балета, ЛЕБЕР,в 16 час.25 мин.,прошел со стороны ул.Вальню в малый зал ресторана при гостинице "Рига"/входил со стороны улицы Вальню/.

Информация УЧТЕНА в ИАО
КАРТА № 53982
14 " и 1975 г.
ПЕТРОВ

В ресторане наблюдаемый сел за столик,за которым сидел мужчина лет 25-27 и кушал.Других свободных столиков не было.Спустя 2 минуты,ЛЕБЕР через официантку сделал заказ на обед.

В процессе обеда наблюдаемый обращался к мужчине с двумя какими-то вопросами,на что мужчина отвечал.Покушав и расплатившись с официанткой,ЛЕБЕР вышел из ресторана на улицу,а мужчина продолжал кушать.

Пройдясь по ул.Вальню,наблюдаемый прошел в Центральный Универмаг по ул.Аудею,дом № 16,подошел к Табачному отделу и купил одну пачку папирос.Держа купленные папиросы в руке,наблюдаемый прошел в винный отдел,где просмотрев витрины с вином,снова прошел в продовольственные отделы и стал просматривать банки с овощными консервами и вареньем.Ничего не купив,ЛЕБЕР поднялся на площадку 2-го этажа,остановился и в течение минуты,смотрел на граждан, подымающихся по лестнице.Просмотрев товары детского и парфюмерного отделов,наблюдаемый прошел на 1-й этаж,где просмотрел кондитерские изделия и вышел из Универмага.Постояв у входа минуту,наблюдаемый прошел в магазин граммпластинок, по ул.Вальню,дом № 28.Просмотрев каталог граммпластинок, ЛЕБЕР купил несколько пластинок,название их установить не представилось возможным/,вышел и прошел в винный отдел Центрального Универмага,просмотрел витрины с вином,но ничего не купив,вышел и прошел в овощной магазин по ул. Вальню,дом № 26,где также интересовался консервами и вареньем.Через 5-6 минут ЛЕБЕР вышел и с ранее указанной пачкой папирос и пластинками,в 17 час.45 минут,возвратился в гостиницу "Рига".

В 17 час.50 мин. ЛЕБЕР без пластинок,вышел из гостиницы и,пройдя б.Падомью,пошел по ул.Ленина,в сторону б.Райниса.На ул.Ленина,в доме № 32 наблюдаемый посетил магазин "Подарки" и магазин Парфюмерный,в последнем купил крем "Нивея",после чего по улицам П.Стучки и Дзирнаву;

пришел на трамвайную остановку,что на углу улиц Кр.Барона и Двирнаву,по пути часто останавливался у витрин различных магазинов.Находясь на трамвайной остановке,ЛЕБЕР вынул из кармана белую бумагу,внимательно прочитал ее,посмотрел на табличку движения трамваев,затем сел в трамвай маршрута "11",которым доехал до ул.Казармью.Выйдя из трамвая,по ул.Казармью зашел под арку ворот дома № 3,где читал какую-то бумагу.Через несколько секунд,вышел оттуда и посетил квартиру № 7 в доме № 3-а /ул.Казармю/.Постучал в квартиру и обратился к женщине,открывающей указанную квартиру,на правильном латышском языке:-"Эта седьмая квартира?"-Получив подтверждающий ответ на русском языке,наблюдаемый зашел в квартиру.Было зафиксировано часть разговора в квартире /"нужно выйти обратно на ул.Казармью и там есть дом №...."/.Через 2-3 минуты ЛЕБЕР вышел из указанного адреса и ~~вновь~~ зашел в дом № 3,кв.7 по ул. Казарма.

В 18 час.50 мин. ЛЕБЕР вышел из адреса и трамваем маршрута "14" приехал в Межапарк.На углу ул.Стокгольмас и пр.Кокнесе,вышел из трамвая и пришел в церковь на ул. Барнударза,где с 19 час.15 мин. до 20 час.15 мин.,участвовал в церковном обряде /взял песенник у входа в церковь,пел религиозные песни,торжественно наклонял голову во время молитвы,однако не забывал изредка поглядывать назад/.В церкви наблюдаемый ни с кем не общался,сидел на скамейке от первого ряда.После окончания обряда,ЛЕБЕР вернул взятую книжку-песенник и бросил в металлическую тарелку у входа несколько монет.Выйдя из церкви,наблюдаемый прошел в служебное помещение священников,расположенное с тыловой стороны церкви.

В 20 час.45 мин. ЛЕБЕР вышел из служебного помещения и медленным шагом,малолюдными улицами,пришел в огород, расположенный напротив дома № 15 по ул.Либекас.В огороде наблюдаемый подошел к неизвестному мужчине лет 65,кличка которому дана "Екаб" и стали о чем-то между собой разговаривать.

Поговорив 55 минут, наблюдаемые, не прощаясь, разошлись, "Екаб" прошел в дом № 15 по ул.Либекас. Личность "Екаба" устанавливается, а ЛЕБЕР пришел на трамвайную остановку на углу ул.Стокгольмас и проспект Кокнесес, сел в подошедший трамвай № 11 и поехал в сторону центра города. В трамвае сел на свободное место, достал из кармана пиджака лист белой бумаги и в течение 10 минут что-то записывал. Доехав до бульвара Падомью, положил исписанный лист бумаги в карман, после чего вышел из трамвая и, в 22 час.35 мин., вернулся в гостиницу.

В 23 часа ЛЕБЕР спустился со второго этажа, подошел к администратору и стал о чем-то разговаривать. Поговорив 5-6 минут, он подошел к окошку "Камеры хранения", где также в течение 5-6 минут говорил с приемщиком. После этого наблюдаемый прошел на второй этаж гостиницы, откуда до конца н/н не выходил.

Приметы "Екаба".

Среднего роста, нормального телосложения, на вид лет 65, волосы седые, лицо худощавое морщинистое, лоб прямой, глаза средние, нос средний, спинка носа прямая, губы средние.

Одет: без головного убора, синяя сорочка, коричневые брюки, черные полуботинки.

НАЧАЛЬНИК 7 ОТДЕЛА КГБ при СМ
ЛАТВИЙСКОЙ ССР -полковник-

/ЯКОВЕНКО/

НАЧАЛЬНИК 2 ОТДЕЛЕНИЯ 7 ОТДЕЛА
КГБ при СМ ЛАТВ ССР-м а й о р-

/КОМАРОВ/.

при СМ Латв. ССР
ЬМОЙ ОТДЕЛ
2 отделение
июня 1961 г.
№ 1170

НАЧАЛЬНИКУ 2 ОТДЕЛА КГБ при СМ
ЛАТВИЙСКОЙ ССР -полковнику-
тов.ЧЕЦКОМУ А.М.

57-78
Сов. секретно
30

Исполнитель Пумпен
Отдел 2

Агентурная записка

сводке н/н от „3" июня 1961 г. за объектом „ЛЕБЕР"

Мужчиной под кличкой "Екаб", прошедшим в сводке н/н 3 июня 1961 года от туриста из ФРГ ЛЕБЕР, является:

- САМОВИЧ Клеофас Язепович, 1894 года рождения, уроженец Букмуйжас сельсовета, Резекнес р-на, ЛССР, белорус, по прописке значится работающим машинистом на Птицеводческом комбинате "Латпотребсоюз". Проживает в Межапарке, ул.Либекас, дом № 15, кв.1. В адрес прибыл в 1952 году с ул.Шаулю, дом 15, кв.1.



Екаб

Соседи по квартире:

ЛИНДАЛИС Маргарита Адольфовна, 1890 года рождения, уроженка Риги, латышка, пенсионерка.

БЕРЗИНЬШ Наталия Яновна, 1883 года рождения, уроженка Цесу р-на, ЛССР, латышка, пенсионерка. В адресе прописана с 1945 года.

ЖУРАВЛЕВ Александр Андреевич, 1920 года рождения, уроженец г.Баломорска, русский, пенсионер. В Ригу прибыл из Москвы в 1945 году.

[redacted] года рождения, уроженец Риги, [redacted], работает техником в Холодильнике магазина [redacted]. (уст. по запросу #12484-58г.

[redacted] года рождения, уроженка Риги, [redacted], не работает. Имеет детей: [redacted] года рождения и [redacted] года рождения.

Информ... ЕНА в ИАО
КАРТА №
ПРОСМОТРЕНО
ПЕТРОВ

В адрес прибыли в 1960 году с ул. [redacted], дом № [redacted], квартира [redacted].

ПРИЛОЖЕНИЕ: 2 секретных фотоснимка на ЛЕБЕР со связями "Анна" и "Берта" и 1 фоторепродукция на связь "Екаб".

НАЧАЛЬНИК 7 ОТДЕЛА КГБ при СМ ЛАТВИЙСКОЙ ССР -полковник-
/ЯКОВЕНКО/

НАЧАЛЬНИК 2 ОТДЕЛЕНИЯ 7 ОТДЕЛА КГБ при СМ ЛАТВ ССР- м а й о р-
/КОМАРОВ/.



„Лебер"
С лева „Анна", с права „Берта"

при СМ Латв. ССР
МОЙ ОТДЕЛ
2 • отделение
июня 1951 г.
№ 1155

60.
Сов. секретно

НАЧАЛЬНИКУ 2 ОТДЕЛА КГБ при СМ
ЛАТВИЙСКОЙ ССР -полковнику-
тов.ЧЕЦКОМУ А.М.

Исполнитель Пумпен 32

Отдел 2

Агентурная записка

водке н/н от „3" июня 1951 г. за объектом „ЛЕБЕР"

В адресе: ул. [redacted], дом [redacted], кв. [redacted], прошедшим в сводке н/н З/VI.61 г. от туриста из ФРГ ЛЕБЕР, проживают:

- [redacted], [redacted] года рождения, [redacted], работает сапожником на [redacted]. По АБ не значится

[redacted], [redacted] года рождения, [redacted], рабочая артели [redacted].
Имеет дочерей - [redacted], [redacted] года рождения и [redacted], [redacted] года рождения.

НАЧАЛЬНИК 7 ОТДЕЛА КГБ при СМ
ЛАТВИЙСКОЙ ССР -полковник-
/ЯКОВЕНКО/

НАЧАЛЬНИК 2 ОТДЕЛЕНИЯ 7 ОТДЕЛА
КГБ при СМ ЛАТВ ССР-м а й о р-
/КОМАРОВ/.

ПРО[illegible]НО

НАЧАЛЬНИКУ 2 ОТДЕЛА КГБ при СМ
ЛАТВИЙСКОЙ ССР -полковнику-
тов.ЧЕЦКОМУ А.М.

Сов. секретно

61. 37

33

...Б при СМ Латв. ССР
...ЬМОЙ ОТДЕЛ
2 отделение
июня 1961 г.
№ 1156

Исполнитель Пумпен

Отдел 2

Агентурная записка

...сводке н/н от „3" июня 1961 г. за объектом „ЛЕБЕР"

адрес по ст. не учет
30 X 66.

В адресе: ул.Казармью,дом № 3,кв.7,прошедшим в сводке н/н 3 июня 1961 года от туриста из ФРГ ЛЕБЕР,проживают:

- БАЛОДИС Иоханна Давидовна,1884 года рождения,латышка, пенсионерка.
- ФРИДЕНТАЛС Алиса Давидовна,1880 года рождения,латышка, пенсионерка.
- КАМПУСС Луиза Аугустовна,1889 года рождения,латышка, пенсионерка.
- [redacted], [redacted] года рождения, [redacted], работает продавцом в [redacted].
- [redacted], [redacted] года рождения, [redacted], работает архитектором в [redacted].

(уст. #525-61 г. - зад. УНО КГБ исп. Парфеновым.
по оск. ист. и мобы не проходит -
30 X 66.

Прав. №522 зарег. 10.8.61 г. Прибыл. 30 дек. №323 324, 326, 325 10.8.61. Прибыл. мать

Нанка, переписывается с ФРГ.

НАЧАЛЬНИК 7 ОТДЕЛА КГБ при СМ
ЛАТВИЙСКОЙ ССР -полковник-

/ЯКОВЕНКО/

НАЧАЛЬНИК 2 ОТДЕЛЕНИЯ 7 ОТДЕЛА
КГБ при СМ ЛАТВ ССР-майор-

/КОМАРОВ/.

Информация УЧТЕНА в ИАО
КАРТА № 53982
„14" 11 5 г.
ЛЕТРОВ

Балодис и [redacted] [redacted] по агент. сети и оск не проход. 22 VI 61 г. и 26 X 66 года

[redacted] [redacted] проходит по ОТО как имеющая письменную связь с Хандшумахер Луизой, проф. ФРГ, бывшего характера
27 X 1966.

Исполнитель Пумпен тел. 526
(фамилия)

Требование

на проверку по оперативно-справочной картотеке учетно-архивного отдела КГБ—УКГБ

Просьба проверить и выдать справку:

1. Фамилия Балодис
2. Имя и отчество Иоханна Давидовна
3. Год рождения 1884 4. Место рождения
5. Адрес Казарм. д. 3-7
6. Место работы и должность
7. Какая нужна справка к/м
8. Для чего нужна справка

Начальник 1 *отдела (отделения) КГБ при СМ Латвийской ССР*

майор (Татариков)
(звание, фамилия, подпись)

„9" 11 1961 г. №

Фамилия, имя и отчество проверяемого пишутся печатными буквами.

В-1003

2 Секретно

КГБ при СМ Латвийской ССР

2 отдел 1 отделение

Исполнитель Пуртен тел. 526
(фамилия)

Требование

на проверку по оперативно-справочной картотеке учетно-архивного отдела КГБ—УКГБ ✓

Просьба проверить и выдать справку:

1. Фамилия [redacted]
2. Имя и отчество [redacted]
3. Год рождения [redacted] 4. Место рождения
5. Адрес [redacted]
6. Место работы и должность
7. Какая нужна справка
8. Для чего нужна справка

Начальник отдела (отделения) КГБ при СМ Латвийской ССР
майор (Татариков)
(звание, фамилия, подпись)

По оперативно-справочной картотеке учетно-архивного отдела КГБ при СМ Латвийской ССР
СВЕДЕНИЙ НЕТ
Зам. нач. отделения
Справку наводил
"__" 195__ г.

9 ИЮН 1961

В адрес Балодис Иоганны - Рига, ул. Казарменная 6. ~~переписывается~~ в 1956 г. зарегистрирован 1 окт от Бруннерс Майи - Нов. Зеландия об установлении связи.

Других документов не зарегистрировано

12 VI 61 г. Семенов

Справка
Проф. по ул. Казармы 3-7
переписывается с Цедович К. Австралия
переписка от 8 I 64 г.
30 II 66. [illegible]

По оперативно-справочной картотеке
Учетно-архивного отдела КГБ при
Совете Министров Латвийской ССР
СВЕДЕНИЙ НЕТ
Зам. нач. отделения
Справку наводил
"" 195 г.

Переписывался с 1960г. с [redacted] ФРГ,

[redacted] кр.

Фотограф, переписки больше.

1211-615. Семенов

25 л.

При СМ Латв. ССР
МОЙ ОТДЕЛ
2 отделение
июня 1961 г.
№ 1136

НАЧАЛЬНИКУ 2 ОТДЕЛА КГБ при СМ
ЛАТВИЙСКОЙ ССР -полковнику-
тов.ЧЕЦКОМУ А.М.

Сов. секретно
63 384
36

Исполнитель Пумпен

Отдел 2

СВОДКА № 2

н/н за 4 июня 1961 г.

За ~~объектом под кличкой~~ аспирантом МГУ /гр-н ФРГ / Л Е Б Е Р Дидрихом.

н/н велось с 7 час.30 мин.

до 24 часов 00 мин.

В 21 час.15 мин. ЛЕБЕР,имея при себе фотоаппарат, со стороны б.Падомью,пришел в гостиницу "Рига",сильно загорелый.(Наблюдаемый ушел из гостиницы раньше начала работы разведки.).

В 21 час.35 мин. вышел из гостиницы,по б.Падомью, через "Бастионную горку",пришел в парк "Райниса",где посмотрел на памятник "Рудольфу Блауману".Затем пришел к зданию ЦК КПСС Латвии,прочитал вывески и пришел к парк Окружного Дома Офицеров".Пройдясь по аллеям парка,вышел и пришел в ресторан "Таллин",вход с ул.Дзирнаву.Через 2 минуты вышел и зашел в другой зал ресторана /вход с угла улиц Горького и Дзирнаву/,где проходил вечер по пригласительным билетам.

Через 3-4 минуты вышел и пришел к кафе "Лира" по ул.Дзирнаву,дом № 45/47.Остановился и стал смотреть на идущих за ним граждан.Постояв 2 минуты,прошел на ул. Школьная.За углом дома остановился и также смотрел на проходивших граждан.Затем пришел в дом № 11 по ул.Школьной,где прошел в общежитие Музыкального училища./Кого посещал установить не представилось возможности/.

Спустя 4 минуты вышел и пришел в парк "Коммунаров". Здесь наблюдаемый останавливался у бюстов революционеров, установленных со стороны ул.Кирова и что-то записывал в блокнот.Затем, посмотрев на памятник князю Барклаю Де-Толли, в 22 час.45 мин.,пришел в гостиницу "Рига".Проходя мимо

Информация УДАЛЕНА в ИАО
КАРТА № 53983
14 11 1975 г.
СТРОВ

памятника "Свободы", внимательно на него смотрел.

До 24-00 часов ЛЕБЕР из гостиницы не выходил.

НАЧАЛЬНИК 7 ОТДЕЛА КГБ при СМ
ЛАТВИЙСКОЙ ССР -полковник-

/ЯКОВЕНКО/.

НАЧАЛЬНИК 2 ОТДЕЛЕНИЯ 7 ОТДЕЛА
КГБ при СМ ЛАТВ ССР-м а й о р-

/КОМАРОВ/.

при СМ Латв. ССР
МОЙ ОТДЕЛ
2 * отделение
июня 1961.
№ 1142

НАЧАЛЬНИКУ 2 ОТДЕЛА КГБ при СМ
ЛАТВИЙСКОЙ ССР -полковнику-
тов.ЧЕЦКОМУ А.М.

Сов. секретно

Исполнитель Пумпен
Отдел 2

СВОДКА № 3

н/н за 5 июня 1961 г.

За объектом под кличкой "ЛЕБЕР"

н/н велось с 6 час.30 мин.
до 24 час.00 мин.

В 9 час.30 мин. ЛЕБЕР, имея при себе какую-то книгу, завернутую в белую бумагу, вышел из гостиницы и пришел в столовую ЛГУ. В буфете купил салат, сметану, второе блюдо и позавтракав, вышел из столовой. Поднявшись на 3-й этаж, он стал прохаживаться по коридору. В руке держал какой-то лист бумаги. Спустя 3 минуты спустился на 2-й этаж и зашел в комнату № 112.

Через 10 минут ЛЕБЕР с указанной книгой и листом бумаги, вместе с ранее разрабатываемым объектом разработки 2 Отдела [redacted], вышли из комнаты № 112 и, разговаривая на латышском языке, прошли в другой кабинет на этом этаже, расположенном в другой стороне коридора /в дальнейшем н/н в Университете не велось/.

В 10 час.35 мин. ЛЕБЕР с указанной книгой вышел из ЛГУ и пришел в гостиницу "Рига", откуда без книги через 10 минут вышел и направился по ул.Театральной в сторону ул.Калею.

Пройдя по улицам Яну, Скарню он через двор Яна Сета вышел на ул.Калею, посмотрел на идущую сзади публику и, прошел в соседний проходной двор, через который вышел на ул.Скарню.

Информация УЧТЕНА в ИАО
КАРТА № 53982
"14" 11 1976 г.
ПЕТРОВ

Пройдя по ул.Скарню,Ленина,в 10 час.45 мин.,пришел в фундаментальную библиотеку по ул.Коммунальной,дом № 4. В библиотеке ЛЕБЕР выписал пропуск по предъявленной справке и прошел в книжный отдел,где выписал чек на получение книг.Получив 3 книги,прошел в общий центральный зал,стал читать и выписывать что-то на бумагу.В 11 час.45 мин.он сдал книги,посетил мужской туалет и курительную комнату /после ухода ЛЕБЕРА из туалета и курительной комнаты помещение было проверено/ и,в 12 часов,вышел из библиотеки.

В 12 час.15 мин. ЛЕБЕР пришел в Букинистический магазин на углу ул.Ленина и Дзирнаву,где спросил у продавца юридическую и историческую литературу.Последняя ответила:-"Такую литературу можно приобрести по ул.П.Стучка № 5". Поблагодарив продавца,ЛЕБЕР пришел в магазин Антиквариата по ул.П.Стучки № 5,где в отделе юридической и исторической литературы стал внимательно просматривать книги.

В 12 час.50 мин. наблюдаемый вышел из магазина с книгой и посетил магазин подписной литературы,что на углу улиц Кирова и П.Стучки.Ничего не купив,вышел и пришел в Латвийский госуниверситет по б.Райниса,дом № 19, где прошел в столовую.Скушав обед из трех блюд,вышел и, в 13 час.40 мин.,пришел в гостиницу "Рига".

В 14 час.15 мин. вышел из гостиницы без книги и по б.Райниса пошел в сторону ул.Горького.Проходя мимо 1-й средней школы,размещенной по указанному бульвару, дом № 8,прочитал все вывески,затем,в 15 час.20 мин., пришел в здание отдела латышской литературы Фундаментальной библиотеки Академии Наук ЛССР по ул.Школьной,дом № 3. /Н/н в помещении не велось,так как библиотека закрытого типа/.

В 17 час.35 мин. вышел из библиотеки и пришел в Латвийский госуниверситет по ул.Райниса,дом № 19.

В 18 час.40 мин. ЛЕБЕР вышел из Госуниверситета и пришел в гостиницу "Рига",откуда спустя 10 минут вышел и медленно пришел в кафе "Ница",откуда сразу же вышел и прошел на угол ул.Ленина и Фр.Энгельса,где посмотрел название улицы Фр.Энгельса,затем пришел в дом № 25,кв.14 по той же улице.Поднявшись на второй этаж,наблюдаемый позвонил в квартиру № 14.На звонок дверь открыла женщина и ЛЕБЕР спросил на русском языке:-"Мне очень нужно видеть т.ЯКОБСОН",-на что женщина ответила,что они теперь живут на даче на Взморье.-Он тогда спросил ее:-"А Вы,не можете сказать адрес дачи." Женщина ответила,-что они нам ничего не говорят.-Далее он спросил:-"А если я напишу письмо,то он сможет получить его,"-на это женщина ответила,-что перед тем как ехать на море сюда заходит его жена,потому,что она работает здесь рядом.-Тогда он спросил:-"А где она работает."-И получив ответ,что она работает в 10-м Домоуправлении,он поблагодарил женщину и вышел на улицу.

Выйдя на улицу из дома № 25,наблюдаемый записал что-то в блокнот,затем прошел к дому № 23,остановился,посмотрел по сторонам,после чего прошел в одно из парадных указанного дома.После минутного пребывания в указанном парадном,он вышел и сразу же прошел во двор дома № 21 по той же улице /н/н не велось/.

Спустя 2-3 минуты наблюдаемый вышел со двора дома № 21 и по ул.Ленина,Красноармейской,дошел до улицы П.Стучки,посмотрел на дома и быстрым шагом пришел на угол улиц Ленина и Революции,где сел в трамвай маршрута "11",доехал до ул.Госпитальной,вышел и,в 20-00 час., пришел в дом № 22 по ул.Госпитальной /адрес оперработнику известен/.

В 23 час.15 мин. ЛЕБЕР вышел из дома № 22 по ул. Госпитальной с двумя неизвестными женщинами,кличка которым

даны "Анна" и "Берта" и неизвестным мужчиной, кличка которому дана "Ивар". Оживленно о чем-то разговаривая, они пришли на угол ул. Казарменной и Госпиталя, где "Ивар" рукопожатием простился в ЛЕБЕРОМ и прошел в дом № 36, кв. № 18 по ул. Госпитальной, личность его устанавливается, а "Анна" и "Берта" с ЛЕБЕРОМ пришли на трамвайную остановку, что на углу ул. Казарменная и Миера, рукопожатием простились и разошлись. "Анна" пришла в дом № 36, кв. I по ул. Госпитальной, а "Берта" в дом № 22, кв. I по ул. Госпитальной /личности их устанавливаются/, а ЛЕБЕР трамваем маршрута № II, доехал до б. Советов, вышел из трамвая, прогулялся в сквере театра Оперы и Балета ЛССР и, в 23 час. 55 мин., прошел в гостинищу "Рига", откуда до конца н/н не выходил.

Приметы "Ивара".

Среднего роста, нормального телосложения, лет 45-47, волосы светло-русые, лицо продолговатое, брови светлые, нос средний, спинка носа прямая.

Одет: цветная рубашка безрукавка, серые брюки, черные полуботинки.

Приметы "Анны".

Низкого роста, нормального телосложения, лет 43-47, лицо овальное, волосы светло-русые, нос средний, спинка носа прямая.

Одета: розовый халат, коричневые туфли, имела хоз. сумку.

Приметы "Берты".

Среднего роста, нормального телосложения, лет 40, лицо овальное, волосы темно-русые, нос средний, спинка носа слегка вогнута, кончик носа приподнят, на ушах носит клипсы.

Одета: белый плащ, коричневые босоножки.

Зам НАЧАЛЬНИК 7 ОТДЕЛА КГБ при СМ ЛАТВИЙСКОЙ ССР -полковник-

/ЯКОВЕНКО/.

Зам НАЧАЛЬНИК 2 ОТДЕЛЕНИЯ 7 ОТДЕЛА КГБ при СМ ЛАТВ ССР -м а й о р-

/КОМАРОВ/.

Новацкий Г. Р.
по учетам агент сети и ОТО не проходит.
Арх. д/ф № 49950.
14.VI.61.

при СМ Латв. ССР
МОЙ ОТДЕЛ
2 отделение
ИЮНЯ 1961 г.
№ 1159

НАЧАЛЬНИКУ 2 ОТДЕЛА КГБ при СМ
ЛАТВИЙСКОЙ ССР -полковнику-
тов.ЧЕЦКОМУ А.М.

Сов. секретно

Исполнитель Пумпен

Отдел 2

Агентурная записка

сводке н/н от „5" июня 1961 г. за объектом „ЛЕБЕР"

Женщиной под кличкой "Берта", прошедшей в сводке н/н 5/VI.1961 года от туриста из ФРГ ЛЕБЕР, является:

[redacted], [redacted] года рождения, уроженка Риги, [redacted], работает на [redacted] ф-ке [redacted]. Проживает по ул. [redacted], кв. [redacted]. В 1946 году была судима Военным Трибуналом НКВД ЛССР по закону от 7/УШ.1932 года на 10 лет, с поражением в правах на 5 лет. В адресе прописана с 1953 года.



С нею проживают:

[redacted], [redacted] года рождения, уроженец Риги, [redacted], место работы в прописке не указано.

[redacted] ВИКСНЕ Трине Индриковна, 1882 года рождения, латышка, пенсионерка. В адресе прописана с 1945 г.

ПРИЛОЖЕНИЕ: 1 фоторепродукция на "Берту".

НАЧАЛЬНИК 7 ОТДЕЛА КГБ при СМ
ЛАТВИЙСКОЙ ССР -полковник-
/ЯКОВЕНКО/

НАЧАЛЬНИК 2 ОТДЕЛЕНИЯ 7 ОТДЕЛА
КГБ при СМ ЛАТВ ССР-м а й о р-
/К.ОМАРОВ/.

Н АЧАЛЬНИКУ 2 ОТДЕЛА КГБ при СМ
ЛАТВИЙСКОЙ ССР -полковнику-
тов.ЧЕЦКОМУ А.М.

Сов. секретно

Б при СМ Латв. ССР
ЬМОЙ ОТДЕЛ
2 отделение
июня 1961 г.
№ 1158

Исполнитель Пумпен

Отдел 2

Агентурная записка

сводке н/н от „5" июня 1961 г. за объектом „ЛЕБЕР"



Мужчиной и женщиной под кличками "Ивар" и "Анна", прошедшими в сводке н/н 5/VI-1961 года от туриста из ФРГ ЛЕБЕР, являются:

Информ цил УЧТЕНА в ИАО
КАРТА № 31169
7 III 72
(КУЛЬТИТИС)

адрес поставлен на учет

- "Ивар" - ИНДРИКСОНС Фердинандс Карлович, 1902 года рождения, уроженец г.Вентспилса, ЛССР, латыш, работает сторожем в рижской перевалочно-сбытовой базе на Центральном рынке. Проживает по ул.Госпиталю, дом № 36, кв.18. В адресе прописан с 1946 года.



Зарег. N330. 10.8.61

по ото не проходит - 27 X 66 г.

Его жена: "Анна" - ИНДРИКСОНС Олга Волдемаровна, 1908 года рождения, уроженка Лиелвардес сельсовета, Огрес р-на, Латв.ССР, латышка, работает контролером на Обувной ф-ке "Рекорд"./Является сестрой женщины под кличкой "Берта", прошедшей в сводке н/н того же числа/.

Зарег. N331. 10.8.61 г.

[redacted] года рождения, уроженка Риги, [redacted], работает закройщицей на [redacted]. Имеет дочь [redacted], [redacted] года рождения.

Зарег. N332. 10.8.61

Зять: - ВЕВЕРИС Николай Иванович, 1923 года рождения, русский, рабочий Электромеханического завода.

Зарег. N333. 10.8.61 г.

ПРИЛОЖЕНИЕ: 2 фоторепродукции на "Ивара" и "Анну".

НАЧАЛЬНИК 7 ОТДЕЛА КГБ при СМ
ЛАТВИЙСКОЙ ССР -полковник-
/ЯКОВЕНКО/

НАЧАЛЬНИК 2 ОТДЕЛЕНИЯ 7 ОТДЕЛА
КГБ при СМ ЛАТВ ССР-м а й о р-
/КОМАРОВ/.

Все выше указанные лица проверены по оск. агент. сети и в спецотделе. Веверис Николай Иванович, является арх. агентом. Дзинтари арх. № 65427 и имеет переписку с

с 1958 г. с мерзавцем и отъезжает: – Кадегр
[redacted] ема, остальные неизвестно
VI 1961 г.

Гендрихсон с ольга, чрезв. по чи
Госпитальная 22-1 и Госпитальная
36 кв 1 имеет переписку с Лебе
[redacted] – быв. бухгалтер
27 X 61 г.

Гендрихсон Ольга и Фердинанд
чрезвычайно дело и могут" не чрезвычайно
30 X 61 г.

При СМ Латв. ССР
ТМОЙ ОТДЕЛ
2 отделение
июня 1961 г.
№ 1157

НАЧАЛЬНИКУ 2 ОТДЕЛА КГБ при СМ
ЛАТВИЙСКОЙ ССР -полковнику-
тов. ЧЕЦКОМУ А.М.

Сов. секретно

Исполнитель Пумпен

Отдел 2

Агентурная записка

Сводке н/н от „5" июня 1961 г. за объектом „ЛЕБЕР"

адрес посл. не учт
30 X 61 г.

В адресе: ул. [redacted], посещен-
ном туристом из ФРГ ЛЕБЕР, проживают:

зарег. № 3814. Выписан 10.1.61. Выбыл не прожив. 6.VI 61

ЕКАБСОН Альфред Волдемарович, 1916 года рождения, уроженец Алукснес р-на, ЛССР, латыш, работает бухгалтером-ревизором в жилищном отделе Московского Райисполкома. В адресе прописан с 1955 года.

[redacted]

Тобие 6.VI 61

[redacted] года рождения, не работает. Имеет дочь – [redacted] года рождения.

[redacted] Ольга по учету мать и отч (за исключением отс) не прожив. 26 X 61 г.

Вторая семья:

[redacted] года рождения, служащая.

По учетам ЖО от 12 VI 61

[redacted] года рождения, русский, рабочий. В адресе прописаны с 1948 года.

Третья семья:

По ад. справке нет 6 VI 61

[redacted] года рождения, [redacted], служащий.

По учетам ОТО от 12 VI 61

[redacted] года рождения, [redacted], не работает. Имеет сына – [redacted] года рождения. В адресе прописаны с 1948 года.

Заместитель НАЧАЛЬНИК 7 ОТДЕЛА КГБ при СМ
ЛАТВИЙСКОЙ ССР -полковник-

/ЯКОВЕНКО/

НАЧАЛЬНИК 2 ОТДЕЛЕНИЯ 7 ОТДЕЛА
КГБ при СМ ЛАТВ ССР -м а й о р-

/КОМАРОВ/.

Информация УЧТЕНА В ИАО
КАРТА № 53982
14 11 1975 г.
ПЕТРОВ

Отдел

Исполнитель Пумпен (фамилия) тел. 526

Требование

на проверку по оперативно-справочной картотеке учетно-архивного отдела КГБ—УКГБ

см. стр. 139 проверке

Просьба проверить и выдать справку:

1. Фамилия ЕКАБСОН-Якобсон
2. Имя и отчество Алфред Вольдемарович
3. Год рождения 1916 4. Место рождения Акмянский
5. Адрес Экз. 25-44
6. Место работы и должность Домоуправ
7. Какая нужна справка Лук.
8. Для чего нужна справка

Начальник 1 *отдела (отделения) КГБ при СМ Латвийской ССР*

майор (Шакаринов)

(звание, фамилия, подпись)

„6" VI 1961 г. №

Фамилия, имя и отчество проверяемого пишутся печатными буквами.

В-1003

[redacted] — Герм. [redacted]

[redacted] — Абсолютная [redacted]

Комитет [redacted]

и иностран. другими

фашистами.

Осадкийер переписан Дневе-

лестнический

Зуп-61г. Сеиц —

По оперативно-справочной картотеке учетно-архивного отдела КГБ при Совете Министров Латвийской ССР

СВЕДЕНИЯ НЕ

Зам. нач. отделения

Справку выдал 6 МАЯ 1961

„ „ 195 г.

Но уверен ЦБ, а может не проходит.

Во 2 бл, Дн

отдел отделение 47

Исполнитель Пумпен (фамилия) тел. 526

Требование

на проверку по оперативно-справочной картотеке учетно-архивного отдела КГБ—УКГБ

Просьба проверить и выдать справку:

1. Фамилия [redacted]
2. Имя и отчество [redacted]
3. Год рождения [redacted] 4. Место рождения
5. Адрес [redacted]
6. Место работы и должность
7. Какая нужна справка к/м
8. Для чего нужна справка

Начальник 1 отдела (отделения) КГБ при СМ Латвийской ССР

Майор (Шатериков)

(звание, фамилия, подпись)

„9“ VI 1961 г. №

Фамилия, имя и отчество проверяемого пишутся печатными буквами.

В-1003

Переписываясь сент. 1958 г. с

[redacted] Абсентраиз, характер

переписки [illegible]

с [illegible] [illegible]

1951-61 г. Сведения об [illegible] [illegible]

27 X 66 [illegible]

По оперативно-справочной картотеке учетно-архивного отдела КГБ при СМ Латвийской ССР

СВЕДЕНИЙ НЕТ

Зам. нач. отделения [illegible]

Справку наводил

" " 195 г.

- 9 ИЮН 1961

47

отдел отделение 48

Исполнитель Пумпен (фамилия) тел. 526

Требование

на проверку по оперативно-справочной картотеке учетно-архивного отдела КГБ—УКГБ

Просьба проверить и выдать справку:

1. Фамилия [redacted]
2. Имя и отчество [redacted]
3. Год рождения [redacted] 4. Место рождения
5. Адрес [redacted]
6. Место работы и должность
7. Какая нужна справка к/м
8. Для чего нужна справка

Начальник 1 отдела (отделения) КГБ при СМ Латвийской ССР

Майор (Татаринов)

(звание, фамилия, подпись)

„9" VI 1961 г. №

Фамилия, имя и отчество проверяемого пишутся печатными буквами.

В-1003

при СМ Латв. ССР
МОЙ ОТДЕЛ
2 отделение
июня 1961 г.
№ 1154

НАЧАЛЬНИКУ 2 ОТДЕЛА КГБ при СМ ЛАТВИЙСКОЙ ССР -полковнику-
тов.ЧЕЦКОМУ А.М.

Сов. секретно

Исполнитель Пумпен

Отдел 2

СВОДКА № 4

н/н за 6 июня 1961 г.

За объектом под кличкой „ЛЕБЕР"

н/н велось с 6 час.30 мин.

до 01 час.15 мин.7/VI.61 г.

В 9 час.25 мин. ЛЕБЕР вышел из гостиницы "Рига" и прошел в столовую Госуниверситета.В столовой наблюдаемый /самообслуживанием/ взял завтрак: салат мясной, яичницу и 0,5 литра молока.Уплатив в кассу за завтрак, занял свободный столик и стал кушать.Во время завтрака за столик объекта сел неизвестный мужчина лет 42-45,поздоровался с объектом и также стал кушать,при этом периодически разговаривали.

Покушав,объект, не прощаясь с мужчиной,вышел из столовой,а затем из Университета,а мужчина остался в столовой.Покушав,он прошел в служебное помещение Университета.

Тем временем ЛЕБЕР через мост городского канала, что у театра Оперы и Балета,б.Падомью,улицей Театра вышел на ул.Коммунала и,в 9 час.55 мин. прошел в библиотеку по ул.Коммунала дом № 4.

В 11 час.10 мин. наблюдаемый вышел из библиотеки, сквером,что у Рижского драмтеатра вышел на улицу Смилшу. На перекрестке улиц Смилшу и Вальню приостановился,посмотрел по сторонам,затем прошел в здание музея Революции.В вестибюле между двух дверей остановился и стал смотреть внутрь помещения.Застекленная дверь,около которой стоял объект,хорошо отражала прилегающий участок ул. Смилшу.

Информация УЧТЕНА в ИАО
КАРТА № 53982
14 11 1975 г.
ПЕТРОВ

Переписываем с 1957 г. с дв. фотоц.
[redacted]
Характер переписки бытовой.
12VI-61 г. Семенов

СВЕДЕНИЙ НЕТ
Зам. нач. отделения
Справку наводил
ИЮН 1961 г.

Постояв у двери 2-3 минуты,не заходя в помещение музея,наблюдаемый вышел на улицу,посмотрел по сторонам, затем прошел к киоску "Союзпечать",что на углу улиц Смилшу и Падомью.

В киоске купил справочник телефонной сети за 1961 год в твердом кожаном переплете синего цвета,после чего направился по бульвару Падомью в сторону ул.Ленина.

По б.Падомью посетил магазин по продаже сувениров и изделий из фарфора.Здесь в отделе сувениров постоял 1-2 минуты,после чего вышел из магазина и,в 11 час.25 мин.,возвратился в гостиницу.

В 11 час.23 мин. ЛЕБЕР вышел из гостиницы,имея в правой руке фотокарточку с иллюстрацией художественного вида и конверт голубого цвета с продолговатой маркой красного цвета.

Через сквер театра Оперы и Балета,по мосту городского канала,вышел на б.Райниса в районе ул. Инженеру и стал переходить на его противоположную сторону, и на углу б.Райниса и ул. Инженеру,в 11 час.30 мин.неторопливо опустил в почтовый ящик № 173 фотокарточку с изображением на ней художественного вида.

Опустив открытку,наблюдаемый улицей Инженеру вышел на ул.Меркеля,где остановился у газетной витрины,просмотрел газету "Советская молодежь" за 6/VI-61 г.,что на углу ул.Меркеля и Ленина.Просмотрев витрины,наблюдаемый стал переходить улицу Ленина,перебежал впереди идущего троллейбуса,быстро опустил письмо в голубом конверте с красной продолговатой маркой в п/я без номера,что на здании Главпочтамта со стороны ул.Ленина и ул.Ленина, Кирова,спокойно,в 11 час.40 мин.,прошел в библиотеку по ул.Школьной 3./Корреспонденция изъята и направлена в оперотдел/.

ПЕТРОВ

В 13 час.05 мин. вышел из библиотеки и,миновав парк"Коммунаров",пришел в столовую ЛГУ,где заказал компот,манный пудинг,котлеты и 200 гр.мороженного и стал кушать.

Покушав,вышел из ЛГУ и быстро пришел в гостиницу.

В 13 час.50 мин.наблюдаемый без пиджака,вышел из гостиницы и пришел в Главунивермаг.Здесь он купил бутылку вина и бутылку шампанского,вышел и прошел в гостиницу, откуда,спустя 10 минут,вышел /без указанных бутылок/ и пришел в Фундаментальную библиотеку по ул.Коммунаров,дом № 3 /н/н не велось/.

В 13 часов наблюдаемый вышел из библиотеки и пришел в Ювелирный магазин,что на углу улиц Ленина и Вальню,где зашел за открытую дверь и стал смотреть через стекло на входящую публику.Постояв таким образом минуту, он бегло осмотрел товары,вышел и пришел в справочное бюро,что около больших часов /н/н не велось ввиду отсутствия публики/.

Спустя 2-3 минуты,вышел из справочного бюро,имея в руке бумажку размером 8-12 см.,положил ее в блокнот и быстро пришел в адресный стол Управления милиции г.Риги,откуда через 5-7 минут вышел и быстро пришел в Антиквариат,в доме № 5 по ул.П.Стучки.Здесь он просмотрел большое количество книг,10 штук купил,в 16 час.05 минут, вышел и быстро пришел в гостиницу.

В 16 час.15 мин. наблюдаемый,имея при себе коричневый портфель чем-то наполненный,пришел в Ювелирный магазин,что на углу улиц Ленина и Вальню,внимательно просмотрел товары из янтаря,вышел,на углу ул.Ленина и б.Советов сел в трамвай № 11,доехал до ул.Революции, вышел и пришел в магазин "Максла",в доме № 84 по ул. Ленина.

Здесь он что-то купил,вышел и пришел в кафе "Ница" по ул.Ленина,дом № 70.В кафе он сел на стульчик и стал смотреть на входящих граждан,затем заказал обед из трех блюд,покушал,вышел,на углу ул.Ленина и Революции сел в трамвай № 2,доехал до ул.Госпитальной,сошел с трамвая и,в 17 час.30 мин.,пришел в дом № 22 по улице Госпитальной /адрес известен/.

В 17 час.45 мин. ЛЕБЕР,имея при себе фотоаппарат, с известными связями "Ивар","Анна" и "Берта",вышли из адреса и медленным шагом пошли в сторону ул.Казармью. Около дома № 36 по улице Госпиталю "Ивар",не прощаясь, ушел и прошел в дом № 36,кв.18,а ЛЕБЕР,"Анна" и "Берта", медленным шагом,разговаривая между собой,пришли на кладбище "Райниса",где ЛЕБЕР сфотографировал здание крематория.Затем наблюдаемые прошли по аллеям кладбища,читая надписи на наиболее красивых памятниках.Потом они прошли на "Лесное кладбище",где также гуляли по аллеям,читая надписи на памятниках.Здесь ЛЕБЕР сфотографировал памятники на могилах-Зикфрида МЕЙЕРОВИЧ и Яниса ЧАКСТЕ, после чего прошли на "Братское кладбище",где ЛЕБЕР сфотографировал с трех сторон статую "Родине-матери".После осмотра "Братского кладбища",наблюдаемые прошли на "Гарнизонное кладбище",осмотрели несколько памятников и сели на скамейку /место осмотрено/.Через 5-6 минут наблюдаемые встали и медленным шагом,в 20 час.30 мин.,пришли в известный адрес - ул.Госпиталю,36,кв.18.

Через 15 минут ЛЕБЕР вышел из указанного адреса и прошел в дом № 22 по ул.Госпитальной,откуда через 5 минут вышел,имея при себе портфель и возвратился в дом № 36.

В 23 час.25 мин. ЛЕБЕР с "Бертой" вышли из упомянутого адреса.ЛЕБЕР,имея при себе портфель,медленным шагом,разговаривая между собой,по ул.Госпитальной,Иерину,Дунтес,Горького,наблюдаемые,в 00 час.30 мин.7/УI-61г.,

пришли на угол ул.Горького и б.Коммунаров,где простились рукопожатием и разошлись."Берта" без н/н уехала в обратном направлении,а ЛЕБЕР медленным шагом,пришел на улицу Вингротаю к дому № I /Гимнастический клуб рядом со зданием ЦК Партии/ и,пытаясь пройти туда,подергал за ручку входной двери,которая была закрыта.

Надо иметь в виду,что в этом районе по ул.Вингротаю,были случаи,когда иностранцы моментально уходили из под н/н.Возможно они быстро проникали через заранее открытую дверь в Гимнастический клуб.

После этого он пошел в обратном направлении.

На улице Горького задержался с минуту около подъезда школы,что на углу улиц Горького-Вингротаю,затем пришел к театру латышской драмы и,делая вид,что читает афишу,стал внимательно просматривать ул.Горького.Постояв 2-3 минуты,наблюдаемый по ул.Комсомольской,пришел на угол ул.Смилшу,встал за углом,где постоял 2-3 минуты, просматривая выходящих с ул.Комсомольской,после чего через площадь "17 июня",ул.Мейстеру,вышел в сквер,что у театра Русской драмы и остановился.Также делая вид,что осматривает здание Госфилармонии в свете цветных прожекторов,просматривал выходящих с ул.Мейстеру и Зиргу прохожих.

Спустя 2 минуты,ЛЕБЕР быстрым шагом ул.Коммунала, Театра,в 01 час.05 мин.,прошел в гостиницу.

В 01 час.15 мин. н/н было прервано до 6-00 часов 7 июня 1961 года.

ПРИЛОЖЕНИЕ: Один секретный фотоснимок на объекта н/н.

НАЧАЛЬНИК 7 ОТДЕЛА КГБ при СМ ЛАТВИЙСКОЙ ССР -полковник- /ЯКОВЕНКО/

НАЧАЛЬНИК 2 ОТДЕЛЕНИЯ 7 ОТДЕЛА КГБ при СМ ЛАТВ ССР-м а й о р- /КОМАРОВ/.

ПЕТРОВ

53 от



„ЛЕБЕР" – 61 г.

...ри СМ Латв. ССР
...МОЙ ОТДЕЛ
...I отделение
...июня 1961 г.

НАЧАЛЬНИКУ 2 ОТДЕЛА КГБ ПРИ СМ ЛССР
ПОЛКОВНИКУ тов. ЧЕЦКОМУ.

Сов. секретно

Исполнитель тов. Пушпен

Отдел 2-й

1202

Агентурная записка

сводке н/н от „7" июня 1961 г. за объектом „ЛЕБЕР"

В адресе по ул. [redacted], дом № [redacted], кв. [redacted], посещенном 7 июня 1961 года аспирантом МГУ /гр-ном ФРГ/ ЛЕБЕР, проживает женщина под кличкой "Лена" и является:

[redacted] года рождения, уроженка гор. [redacted], [redacted], преподаватель в [redacted].

(уст. #2139 – 60 г. – зад. 20 КГБ исп. Мусняченко)

С ней проживает ее мать –

РЕЙНШИСЕЛЬ Агрипина Николаевна, 1895 года рождения, уроженка гор. Ковров, русская, пенсионерка.

умерла 30 V 63

ПРИЛОЖЕНИЕ: одна фоторепродукция.

Получил, приобщена к ДОП 318.

21/XI-61

НАЧАЛЬНИК 7 ОТДЕЛА КГБ ПРИ СМ ЛАТВ. ССР – ПОЛКОВНИК /ЯКОВЕНКО/.

НАЧАЛЬНИК I ОТДЕЛЕНИЯ 7 ОТДЕЛА КГБ ПРИ СМ ЛССР – МАЙОР /ЖЕРИН/.

Зам.

Информация УЧТЕНА в ИАО
КАРТА № 53982
14 11 1975 г.
ПЕТРОВ

СМ Латв. ССР
ОЙ ОТДЕЛ
отделение
юня 19 61 г.
1462

НАЧАЛЬНИКУ 2 ОТДЕЛА КГБ ПРИ СМ ЛССР
ПОЛКОВНИКУ тов.ЧЕЦКОМУ.

Сов. секретно

Исполнитель тов.Пумпен

Отдел 2-й

СВОДКА

н/н за 7 июня 1961 г.

За объектом под кличкой „за аспирантом МГУ /гр-н ФРГ/ ЛЕБЕР.

н/н велось с 6 час.30 мин.

до 01 часа 40 мин.

В 8 час.30 мин. ЛЕБЕР вышел из гостиницы "Рига",имея при себе коричневый кожаный портфель, и быстрым шагом пришел в сквер у театра Оперы и Балета ЛССР, сел на свободную скамейку, достал из портфеля тетрадь и стал ее читать.

Через 10 мин. со стороны ул.Ленина к нему подошел неизвестный мужчина, кличка которому дана "Эдвард". При его приближении ЛЕБЕР встал и обменялся с ним рукопожатием. Разговаривая, иностранец положил тетрадь в портфель и медленным шагом через мостик у театра Оперы и Балета ЛССР, бульв.Райниса пришли в Госуниверситет, где зашли в аудиторию № 72 73, сели за парты и продолжали разговаривать, после чего н/н было прервано. Личность "Эдварда" устанавливается.

В 10 час.40 мин. было зафиксировано, что ЛЕБЕР сидел в корридоре Университета с неизвестным мужчиной, кличка которому дана "Жан", и оживленно разговаривали между собой. Спустя 2 мин., они распрощались рукопожатием и разошлись. "Жан" прошел на третий этаж Университета,кабинет № 113, личность его устанавливается, а ЛЕБЕР, имея тот же портфель, вышел из ЛГУ и сквером театра Оперы и Балета, бульв.Падомью, ул.13-го января, в 10 час.50 мин., пришел в адресное бюро при Управлении милиции гор.Риги.

Дождавшись своей очереди, наблюдаемый на латышском языке назвал работнице адресного бюро 3 фамилии: МЕЖБАРДИС, СТРАГАДЕКСИС и ВОЛХОВА и спросил: "Нашли ли адреса данных лиц?".

Информация УЧТЕНА в ИАО
КАРТА № 53982
„14" 11 1975 г.
ПЕТРОВ

Работница, просмотрев несколько бланков, ответила,что ответ будет после обеда. Поблагодарив ее, ЛЕБЕР вышел из адресного бюро и бульв.Падомью, ул.Кр.Барона дошел до ул.Меркеля, остановился и стал смотреть по сторонам. В это время от остановки отходил трамвай маршрута № I. ЛЕБЕР последним ходу сел в него и поехал в сторону ул.Кирова /н.н. в трамвае не велось/.

Доехав до ул.Дзирнаву, иностранец при отходе трамвая выпрыгнул и посмотрел ему вслед / в это время никто из трамвая не выходил/. Улыбаясь, иностранец пришел в книжный магазин по ул.Дзирнаву, дом № 109. Через 2-3 мин. было зафиксировано, что ЛЕБЕР,стоя на подставке, выбирал находящиеся на полках книги.

Выбрав несколько небольших книжечек на латышском языке, он подошел к кассе и, уплатив за них, положил в портфель. Спустя 15 мин., наблюдаемый пришел в кафэ, что в доме № 17, по ул. Дзирнаву, где купил стакан сметаны, булочку, сел за свободный столик и стал кушать. Через 10-15 мин. он вышел и ул.Суворова направился в сторону ул.Лачплеша. В пути следования ЛЕБЕР ходу просматривал витрины магазинов и периодически смотрел на идущую сзади публику.

На углу улиц Суворова и Карла Маркса он сел в трамвай маршрута № 4. Спросив что-то у кондуктора, наблюдаемый купил билет и прошел к выходным дверям. Доехав до ул.Авг.Деглава,он вышел и в II час.55 мин. прошел в адрес по ул.Авг.Деглава,дом № 6 /квартиру установить не представилось возможным/.

Через 5 мин. ЛЕБЕР вышел из дома и, просматривая прилегающий район, пришел на ту же трамвайную остановку. Дождавшись трамвая маршрута № 4, сел в него и поехал в сторону ул. Революцияс. На остановке ул.Аудею он вышел и бульв.Падомью,ул. Театра пришел в гостиницу "Рига".

В 12 час.45 мин. ЛЕБЕР вышел из гостиницы одетый в белую рубашку, имея при себе фотоаппарат, и через сквер театра Оперы и Балета ЛССР пришел к Госуниверситету.

Выбрав место, он сфотографировал университет, затем улицу Архитектурную, вышел на ул.Меркеля и сфотографировал университет со стороны указанной улицы. Затем по бульв.Коммунаров, ул.Кирова вышел на ул.Стрелниеку. Сфотографировав дома № 4 и 6 по ул.Стрелниеку, иностранец по ул.Кирова направился в сторону ул.Рупниецибас.

Дойдя до киоска "Союзпечати", что на углу ул.Кирова и Стрелниеку, ЛЕБЕР остановился и стал просматривать книжные витрины, затем отобрал шесть экземпляров брошюр "Советская прибалтика в дружной семье народов СССР", уплатил за них и, взяв брошюры, ул.Кирова направился в сторону ул.Леона Паэгля. Проходя мимо дома № 21, по ул.Кирова, иностранец зашел в парадное, откуда тут же вышел и пошел в прежнем направлении. Затем наблюдаемый остановился у дома № 29, сфотографировал его и через парк Коммунаров, ул.Ленина пришел на угол ул.Шкюню и Ленина.

Осмотревшись по сторонам, он ул.шкюню дошел до ул.Монету, снова сфотографировал здания, расположенные на указанных улицах, и вышел на площадь Чернышевского. Сфотографировав прилегающие здания, наблюдаемый ул.Марсталю пришел на ул.Красногвардейскую. Осмотревшись, он прошел до ул.Вецпилсетас, где остановился и стал фотографировать ул.Саркангвардияс в сторону ул.Марсталю. Сделав 2-3 снимка, иностранец ул.Калею, Аудею, бульв.Падомью пришел в книжный магазин по бульв.Падомью,24. Бегло осмотрев отдел политической литературы, через 2-3 мин. вышел и в I4 час.I0 мин. вернулся в гостиницу.

В I4 час.40 мин. ЛЕБЕР вышел из гостиницы и через сквер театра Оперы и Балета ЛССР прошел в Госуниверситет, по бульв. Райниса, дом № I9 /нн.не велось/.

В I5 час.05 мин. иностранец вышел из Госуниверситета и тем же маршрутом, ул.Театра, Коммуналу, в I5 час.I0 мин., пришел в фундаментальную библиотеку - дом № 4, по ул.Коммунала /н.н.не велось/.

В I5 час.50 мин. ЛЕБЕР вышел из библиотеки и ул.Коммунала, Театра, бульв.Падомью пришел в адресное бюро при Управлении милиции /н.н. не велось/. Через 2-3 мин. он вышел из указанного учреждения и бульв.Падомью, ул.Кр.Барона, через парк им.Кирова, в I6 час.I0 мин. пришел в антиквариат - дом № 5, по ул.Петра Стучки. Бегло осмотрев книжные витрины, через I-2 мин. вышел из него и ул.Кирова, Ленина направился в сторону ул.Дзирнаву.

В пути следования наблюдаемый посетил магазины по ул. Ленина в домах № 58, 62, 68, где бегло, осмотрев витрины и ничего не купив, дошел до ул.Фр.Энгельса. У входа в Комитет Госбезопасности он остановился, прочитал вывеску и по ул. Фр. Энгельса, Школьной, в I6 час.25 мин., прошел в дом № 38, по ул Школьной /точно установить квартиру не представилось возможным, ориентировочно квартиры I7-20/.

В I7 час.ЛЕБЕР вышел из указанного адреса и по ул. Школьной, Фр.Энгельса, Ленина, К.Маркса, Акас, Лачплеша, в I7 час.I0 мин.,пришел в антикварный магазин, что в доме № 5, по ул.П.Стучки. Через витрину магазина было зафиксировано,что иностранец разговаривал с продавцом, кличка которому дана "Альберт".

Через 5-6 мин. ЛЕБЕР вместе с "Альбертом", который имел при себе портфель, вышли из магазина и прошли на летнюю эстраду парка им.Кирова, где сели на скамейку и стали оживленно разговаривать между собой. Во время разговора наблюдаемый что-то записывал к себе в блокнот.

В I8 час.I0 мин. они вместе встали, распрощались рукопожатием и разошлись: "Альберт" остался в парке /личность его устанавливается/, а ЛЕБЕР аллеей парка, затем по ул.Меркеля, Ленина, Вальню пришел в Главунивермаг. Купив два бутерброда, иностранец тут же у прилавка их скушал, вышел из магазина и в I8 час.30 мин. пришел в гостиницу "Рига".

В 19 часов наблюдаемый, имея при себе фотоаппарат, вышел из гостиницы и пришел на трамвайную остановку, расположенную на углу ул.Аудею и бульв.Падомью. Через 1-2 мин. он сел в трамвай № 11 и поехал в сторону ул.Кирова. В пути следования иностранец прошел на переднюю площадку вагона и внимательно просматривал пассажиров.

Доехав до угла ул.Ленина и Революцияс, он вышел из трамвая и быстрым шагом пришел на ул.Фр.Энгельса. У дома № 78 по указанной улице иностранец остановился и стал фотографировать здание, расположенное на противоположной стороне улицы. Сделав несколько снимков, пришел на трамвайную остановку, расположенную на углу ул.Ленина и Революцияс. Спустя полминуты, он сел в трамвай маршрута № 2 и поехал в сторону ул.Таллинас /н.н.не велось/.

Проехав четыре остановки, наблюдаемый вышел из трамвая и в 19 час.40 мин.прошел на кладбище по ул.Миера. Следуя аллеей кладбища, иностранец достал из кармана брюк небольшой лист бумаги /вероятно план кладбища/ и, просматривая его, пришел к могилам, расположенным в 150-200 метрах вправо от главной аллеи. Остановившись, он осмотрелся по сторонам, затем стал фотографировать надгробные плиты и памятники, на которых было написано:

1. F BISCNOFF
2. Familie Kleutzmann - 1880 г.
3. AF von Zimmermann 1819 - 1884 г.
4. Анна HENRIETTE USSLER

Сделав несколько снимков, ЛЕБЕР направился в глубь кладбища, при этом часто смотрел на граждан, следовавших за ним. В 20 час. у могилы FLORA von BAECKMANN 1879 - 1900 г наблюдаемый подошел к неизвестной женщине, кличка которой дана "Груня", и, не здороваясь, стали разговаривать, при этом иностранец что-то записывал в блокнот. Кроме этого он сфотографировал вышеуказанную могилу и близ лежащую могилу Theodor - Loeder.

Через 15-18 мин. они, не прощаясь, разошлись: "Груня" осталась убирать вышеуказанную могилу, а ЛЕБЕР направился к выходу из кладбища. В пути следования он изредка посматривал по сторонам. Дойдя до ворот, наблюдаемый свернул вправо и медленным шагом стал просматривать памятники и надгробные плиты, при этом к некоторым из них подходил близко и трогал рукой /места были проверены, ничего не обнаружено/.

В 21 час 10 мин. ЛЕБЕР вышел с кладбища и прошел в парадное дома № 85, по ул.Миера. Через 1 мин. он вышел из арки, у входа остановился, посмотрел по сторонам, сфотографировал дворы указанного дома, после чего вторично прошел в адрес /квартиру установить не представилось возможности/. Спустя 3-4 мин., ЛЕБЕР вышел из дома № 85 и прошел во двор, где стал прогуливаться.

В 21 час 20 мин. иностранец вышел со двора, прошел на трамвайную остановку, сел в трамвай № 2 и поехал в сторону центра города /н.н.не велось/. Доехав до ул.Кр.Барона, вышел из трамвая и по ул.Революцияс, Авоту, в 22 часа прошел в дом № 6, по ул.Августа Деглава /небольшой двухэтажный особняк/.

В 00 час.15 мин. ЛЕБЕР вышел из адреса, прошел на трамвайную остановку, расположенную на углу ул.Революцияс и Авоту, сел в трамвай № 3 и поехал в сторону вокзала /н.н. не велось/. Доехав до ул.13 января, последним вышел из трамвая и, изредка посматривая на граждан, следовавших за ним, по ул.13 января, бульв.Падомью, в 00 час.35 мин., прошел в гостиницу "Рига".

Приметы "Эдварда".

Среднего роста, нормального телосложения, на вид 37-40 лет. Волосы темнорусые, лицо продолговатое, сухощавое, нос средний, спинка носа выгнутая, кончик носа опущен вниз. Подбородок незначительно выступает вперед. Имеется макушечная лысина.

О д е т: без головного убора, темносерый костюм, коричневые полуботинки, при себе имел коричневый портфель.

Приметы "Жана".

Среднего роста, плотного телосложения, на вид 56-60 лет. Лицо полное, овальное, нос средний. Подбородок выступает вперед. Походка медленная в развалку, при ходьбе сутулится от возраста. Имеет большую теменную и макушечную лысину. Голову бреет.

О д е т: серый костюм, коричневые полуботинки.

Наблюдение за "Груней".

Расставшись с ЛЕБЕР, "Груня" осталась у могилы, у которой находилась до 21 часа 35 минут. Сделав около могилы уборку, она взяла в руки лейку и два небольших ведерца и прошла в дом, расположенный на территории кладбища /контора/. Спустя 40 мин., н/н за ней было прекращено. Личность "Груни" устанавливается.

Приметы "Груни".

Низкого роста, худощавого телосложения, на вид 60-65 лет. Волосы седые, лицо продолговатое морщинистое, лоб маленький, глаза серые, нос средний, спинка носа волнистая, губы тонкие, подбородок острый. На левой щеке имеется небольшая бородавка.

О д е т а: цветная косынка, коричневая кофточка, синяя юбка.

62

Приметы "Альберта".

Среднего роста, нормального телосложения, на вид 55 лет, волосы темнорусые, имеет лобную и височные лысины, лоб выпуклый, лицо овальное полное, подбородок овальный, нос средний. Носит усы на ширину рта.

О д е т: темносерый костюм, коричневые полуботинки. При себе имел темнокоричневый портфель.

НАЧАЛЬНИК 7 ОТДЕЛА КГБ ПРИ СМ ЛАТВ.ССР - ПОЛКОВНИК /ЯКОВЕНКО/.

НАЧАЛЬНИК I ОТДЕЛЕНИЯ 7 ОТДЕЛА КГБ ПРИ СМ ЛССР - МАЙОР /ЖЕРИН/.

при СМ Латв. ССР НАЧАЛЬНИКУ 2 ОТДЕЛА КГБ ПРИ СМ ЛССР Сов. секретно
ПОЛКОВНИКУ тов.ЧЕЦКОМУ.

5 МОЙ ОТДЕЛ

Исполнитель тов.Пумпен 63

1 · отделение

Отдел 2-й

июня 1961г.

№1340

Агентурная записка

сводке н/н от „7" июня 1961 г. за объектом „ЛЕБЕР"

Мужчиной под кличкой "Алберт", прошедшим в сводке н/н 7 июня 1961 года от аспиранта МГУ /гр.ФРГ/ - ЛЕБЕР, является:

КАУФМАНИС Эмель Керстенович, 1902 года рождения, уроженец Балдонского района, латыш, пенсионер, ранее работал в Историческом музее.

Проживает по ул.Таллинас, дом № 74, кв.8. В квартире проживает один.

ПРИЛОЖЕНИЕ: одна фоторепродукция.

НАЧАЛЬНИК 7 ОТДЕЛА КГБ ПРИ СМ ЛАТВ.ССР - ПОЛКОВНИК /ЯКОВЕНКО/.

НАЧАЛЬНИК 1 ОТДЕЛЕНИЯ 7 ОТДЕЛА КГБ ПРИ СМ ЛССР - МАЙОР /ЖЕРИН/.



Информация УКГБ в ИАО КАРТА № 53982 14 11 5

при СМ Латв. ССР НАЧАЛЬНИКУ 2 ОТДЕЛА КГБ ПРИ СМ ЛССР Сов. секретно
ПОЛКОВНИКУ тов.ЧЕЦКОМУ.

МОЙ ОТДЕЛ

Исполнитель тов.Пумпен

I отделение

Отдел 2-й

июля 1961г.

#1393

Агентурная записка

сводке н/н от „7" июня 1961г. за объектом „ЛЕБЕР"

Мужчиной под кличкой "Жан", прошедшим в сводке н/н 7 июня 1961 года от аспиранта МГУ /гр-нин ФРГ/ ЛЕБЕР, является:

ПАВАРС Александр Яковлевич, 1893 года рождения, уроженец гор.Риги, латыш, доцент ЛГУ. Проживает по ул.Кр.Барона, дом № 3, кв.7.

По учетам УАО и ОТО нет 9.VII 61

ПРИЛОЖЕНИЕ: одна фоторепродукция и один секретный фотоснимок на объекта с "Леной".

по ОТО КГБ Паварс не проходит 27.X.66.

НАЧАЛЬНИК 7 ОТДЕЛА КГБ ПРИ СМ ЛАТВ.ССР - ПОЛКОВНИК /ЯКОВЕНКО/.

НАЧАЛЬНИК I ОТДЕЛЕНИЯ 7 ОТДЕЛА КГБ ПРИ СМ ЛССР - МАЙОР /ЖЕРИН/.



По учетам КГБ и МООН ЛССР не проходит. 30.X.66.

„ЖАН"

ПРОСМОТРЕНО
КАО ПЕТРОВ

Б при СМ Латв. ССР
2.
МОЙ ОТДЕЛ
I отделение
июня 1961 г.
#1171

НАЧАЛЬНИКУ 2 ОТДЕЛА КГБ ПРИ СМ ЛССР
ПОЛКОВНИКУ тов.ЧЕЦКОМУ.

Сов. секретно

Исполнитель тов.Пумпен

Отдел 2-й

Агентурная записка

сводке н/н от „7" июня 1961 г. за объектом „ЛЕБЕР"

В адресе по ул. [redacted] /квартира была установлена не точно/, посещенном 7 июня 1961 г. аспирантом МГУ, гр-ном ФРГ ЛЕБЕР, проживают:

в квартире № [redacted].

[redacted] года рождения, уроженец гор. [redacted], работает в республиканской [redacted].

[redacted] года рождения, уроженка гор. [redacted], не работает.

Сын - [redacted] года рождения,
Дочь- [redacted] года рождения.

[redacted] года рождения, уроженец гор. [redacted], работает на заводе [redacted].

[redacted] года рождения, уроженка гор. [redacted], не работает.

Сын - [redacted] года рождения.

Все по учетам нет не проходит
VI 61, [illegible]

В квартире № [redacted].

ГАНЗБУРГ Михаил Михайлович, 1897 года рождения, уроженец гор.Читы, еврей, пенсионер.

ГАНЗБУРГ Прасковья Васильевна, 1902 года рождения, уроженка Калининской области, русская, пенсионерка.

[redacted] года рождения, уроженец гор. [redacted], работает на заводе [redacted].

[redacted] года рождения, уроженка гор. [redacted], не работает.

Сын - [redacted] года рождения.

ПРОСМОТРЕНО
НАС ПЕТРОВ

[redacted] года рождения, уроженец гор. [redacted], военнослужащий в/ч 90225.

[redacted] года рождения, уроженка гор. [redacted], не работает.

[redacted] года рождения, уроженка гор. [redacted] работает в [redacted].

дочь - [redacted] года рождения.

[redacted] года рождения, уроженка гор. [redacted], продавец [redacted].

Все по учетам кто не проходит. VI 61 г. [illegible]

В квартире № [redacted].

[redacted] года рождения, уроженец [redacted], работает в [redacted].

[redacted] года рождения, уроженка [redacted] района, [redacted], не работает.

Дети - сын [redacted] года рождения,
сын [redacted] года рождения,
дочь [redacted] года рождения.

Информация УЧТЕНА в НАО
КАРТА № 3 [illegible]

[redacted] года рождения, уроженец гор. [redacted], работает на заводе [redacted].

[redacted] года рождения, уроженка гор. [redacted], работает в [redacted].

МЕЛБАРДИС Марта Яновна, 1895 года рождения, уроженка Лимбажского района, латышка, пенсионерка.

[redacted] года рождения, уроженка [redacted], работает в [redacted] Латв.ССР.

Все по учетам кто не проходит VI 1961 г. [illegible]

В квартире № [redacted].

[redacted] года рождения, уроженец гор. [redacted], работает в трамвайно-троллейбусном тресте.

Фильтр. дело 34797 (арх) по [illegible] и это не проходит

[redacted] года рождения, уроженка [redacted] района, [redacted], не работает.

Сын - [redacted] года рождения.

арх. агент. „Фокина"
арх. № 63950
по др. учетам кто не прох[illegible]

ФОГЕЛЬСОН Минна Борисовна, 1905 года рождения, уроженка Краславского района, еврейка, пенсионерка.

[redacted] года рождения, уроженец гор. [redacted], студент.

[redacted] года рождения, уроженка гор. [redacted], студентка [redacted]:

[redacted] года рождения, уроженец [redacted], работает, но где, не установлено.

[redacted] года рождения, уроженка [redacted], не работает.

Сын - [redacted] года рождения.

Все по сретам нет не проходят
XI 1961 г.

НАЧАЛЬНИК 7 ОТДЕЛА КГБ ПРИ СМ
ЛАТВ.ССР - ПОЛКОВНИК /ЯКОВЕНКО/.

НАЧАЛЬНИК I ОТДЕЛЕНИЯ 7 ОТДЕЛА
КГБ ПРИ СМ ЛССР - МАЙОР /ЖЕРИН/.

Исполнитель Пумпен тел. 326
(фамилия)

Требование

на проверку по оперативно-справочной картотеке учетно-архивного отдела КГБ—УКГБ _____

Просьба проверить и выдать справку:

1. Фамилия [redacted]

2. Имя и отчество [redacted]

3. Год рождения [redacted] 4. Место рождения [redacted]

5. Адрес [redacted]

6. Место работы и должность _____

7. Какая нужна справка к/м

8. Для чего нужна справка _____

Начальник _____ *отдела (отделения) КГБ при СМ Латвийской ССР*

Майор (Татаринов)
(звание, фамилия, подпись)

„13" VI 1961 г. № _____

Фамилия, имя и отчество проверяемого пишутся печатными буквами.

В-1003

Латв. ССР
Й ОТДЕЛ
отделение
я 1961 г.

НАЧАЛЬНИКУ 2 ОТДЕЛА КГБ ПРИ СМ ЛССР
ПОДКОВНИКУ тов.ЧЕЦКОМУ.

Сов. секретно

Исполнитель тов.Пумпен

Отдел 2-й

СВОДКА

н/н за 8 июня 1961 г.

За объектом под кличкой „за аспирантом ФРГ в г.Москве ЛЕБЕР.

н/н велось с 07 час.

до 01 часа 9.VI.61г.

В 09 час.20 мин. ЛЕБЕР вышел из гостиницы "Рига" и умеренным шагом, через сквер театра Оперы и Балета ЛССР пришел в Госуниверситет - бульв.Райниса, дом № 19 /н.н.не велось/.

В 09 час.35 мин. иностранец вышел и по бульв.Райниса, ул.Кр.Барона пришел на трамвайную остановку, что на углу ул. Кр.Барона и Меркеля. Дождавшись трамвая № 11, сел в него, доехал до ул.Революцияс, вышел и указанной улицей, ул.Петра Стучки, в 09 час.50 мин., пришел в известный адрес: дом № 25, по ул.Фр.Энгельса.

В 11 час.15 мин. ЛЕБЕР вышел из адреса и прошел в книжный магазин, расположенный на углу ул.Фр.Энгельса и Петра Стучки /н.н.не велось/.

В 11 час.30 мин. наблюдаемый, имея при себе сверток с книгами размером примерно 30 х 15 х 10 см., вышел из магазина и ул.П.Стучки, через парк им.Кирова, ул.Инженеру, через сквер театра Оперы и Балета ЛССР, в 11 час.45 мин.,пришел в гостиницу.

В 12 час.30 мин. ЛЕБЕР вышел из гостиницы и тут же прошел в книжный магазин, что в доме № 24, по бульв.Падомью. Здесь он взял лесенку, подошел к книжным стеллажам и стал просматривать книги /дальнейшее н/н в магазине не велось/.

Информация УЧТЕНА в ИАО
КАРТА № 53932
14 11 1975 г.
ПЕТРОВ

В 13 час.15 мин. ЛЕБЕР, имея в руках стопу книг /20-25 штук/ различного объема, вышел из магазина и возвратился в гостиницу.

В 13 час.35 мин. иностранец вышел из гостиницы и по бульв.Падомью пришел в книжный магазин, что в доме № 15, по ул.Ленина. В магазине наблюдаемый купил книгу /название которой зафиксировать не представилось возможным/, затем вышел и ул.Ленина, бульв.Райниса пришел в Госуниверситет Латв.ССР.

В 14 час.03 мин. ЛЕБЕР вышел из университета и через парк у театра Оперы и Балета ЛССР возвратился в гостиницу "Рига".

В 15 час.ЛЕБЕР, имея в руках коричневый портфель, вышел из гостиницы и через парк у театра Оперы и Балета, ул.Архитектуру направился в сторону ул.Меркеля. В пути следования по ул. Архитектору четырежды, не останавливаясь, смотрел назад, после чего прошел в центр парка им.Кирова, где сел на одну из скамеек и стал просматривать публику, идущую вслед за ним. Через 1-2 мин.он поднялся со скамьи и сел на скамью у летней эстрады парка.

В 15 час.05 мин. к ЛЕБЕРУ со стороны ул.Кирова подошел известный мужчина под кличкой "Альберт", который имел в руках черный портфель, наполненный книгами. Поздоровавшись рукопожатием с ЛЕБЕРОМ, "Альберт" сел рядом на скамью и вступил с иностранцем в оживленный разговор. В ходе беседы ЛЕБЕР вынул из внутреннего кармана пиджака лист бумаги форматом 10х8 см.и передал "Альберту", последний начал его просматривать. Осмотрел листок, вернул его ЛЕБЕРУ. В дальнейшем ЛЕБЕР и "Альберт" оживленно разговаривали. "Альберт" доставал из портфеля книги и передавал ЛЕБЕРУ, который, просмотрев их, ложил в свой портфель. В ходе разговора они что-то записывали в свои блокноты.

В 16 час.35 мин. ЛЕБЕР и "Альберт" поднялись и,пройдя 40-50 метров, простились рукопожатием и разошлись: "Альберт" с пустым портфелем без н/н пошел в сторону ул.Кирова, а ЛЕБЕР ул.Архитектору, сквером у театра Оперы и Балета пришел в гостиницу "Рига".

В 16 час.45 мин. иностранец вышел из гостиницы и прошел на трамвайную остановку, расположенную на углу ул.Аудею-бульв.Падомью. Заметив отошедший от остановки трамвай № 11, ЛЕБЕР побежал вслед за ним. Догнав трамвай, сел в последний вагон и поехал в сторону ул.Меркеля. На остановке ул.Казармью вышел из трамвая и по указанной улице, в 17 час.05 мин.,пришел в известный адрес по ул.Госпитальной, дом № 36.

В 17 час.40 мин. ЛЕБЕР с известной связью "Анна" и ее дочерью [redacted] года рождения,вышли из адреса во время сильного дождя и, пройдя несколько метров, встали под навес у дома № 32 по указанной улице. Через 20 мин. наблюдаемые вернулись в упомянутый адрес.

В 19 час.20 мин.ЛЕБЕР с "Анной", "Бертой", [redacted], ее мужем ВЕВЕРИС Николаем Ивановичем, 1923 года рождения, последний имел фотоаппарат, и девочкой лет 4-5,/все проживают по [redacted] вышли из адреса и медленным шагом ул.Казарменной пришли на кладбище Миера, где стали прохаживаться по аллеям, Около могилы Theodor Loeder 1901г, обнесенной железной оградой, наблюдаемые постояли 4-5 мин. и далее аллеями кладбища прошли к могиле с надписью Hans-Heinrich Lietz 20.IX-31г 7XI-34г. Остановившись около памятника, стали о чем-то оживленно разговаривать между собой. В это время ВЕВЕРИС Н.И. дважды сфотографировал упомянутую могилу.

Постояв 7-8 мин., наблюдаемые всей компанией, обратным маршрутом, в 20 час.40 мин., прошли в ранее посещенный адрес-ул.Госпитальная, дом № 22.

Через 10 мин.ЛЕБЕР с вышеуказанными лицами и матерью "Берты" - ВИКСНЕ Трине Индриковной, 1892 года рождения, вышли из адреса и прошли в адрес по ул.Госпитальной, дом № 36.

В 00 час.40 мин. ЛЕБЕР со связями "Берта" и "Анна" вышли из адреса и пришли на угол ул.Миера и Казарменной, остановили проходившее мимо свободное такси ЛАА № 32-41 и приехали к гостинице "Рига". ЛЕБЕР вышел из такси и прошел в гостиницу, а "Берта" и "Анна" на том же такси без н/н уехали в сторону ул.Госпитальной.

До 01 часа 9 июня 1961 года ЛЕБЕР из гостиницы не выходил.

НАЧАЛЬНИК 7 ОТДЕЛА КГБ ПРИ СМ
ЛАТВ.ССР - ПОЛКОВНИК
/ЯКОВЕНКО/.

НАЧАЛЬНИК I ОТДЕЛЕНИЯ 7 ОТДЕЛА
КГБ ПРИ СМ ЛССР - МАЙОР
/ЖЕРИН/.

...СМ Латв. ССР
...ОЙ ОТДЕЛ
...отделение
...июня 1961г.
1180

НАЧАЛЬНИКУ 2 ОТДЕЛА КГБ ПРИ СМ ЛССР
ПОЛКОВНИКУ тов.ЧЕЦКОМУ.

Сов. секретно

~~105~~ 73

75

Исполнитель тов.Пумпен

Отдел 2-й

СВОДКА

н/н за 9 июня 1961г.

За объектом под кличкой за аспирантом МГУ из ФРГ ЛЕБЕР.

н/н велось с 7-оо час.

до 24-х час.

В 8 час.45 мин. ЛЕБЕР, имея при себе книгу, вышел из гостиницы "Рига" и через парк театра Оперы и Балета прошел на угол ул.Инженеру и бульв.Райниса, где в 8 час.47 мин. опустил письмо в почтовый ящик /корреспонденция изъята/,после чего зашел в Госуниверситет Латв.ССР.

В 9 час.35 мин. иностранец вышел из Университета и в течение 5-6 минут прогуливался по парку у городского канала, затем вернулся в университет.

В 10 час.ЛЕБЕР вместе с мужчиной, который проходил в сводке н/н 7 июня с.г., в возрасте 50-52 лет, вышел из университета и, разговаривая, они начали прогуливаться в сквере у театра Оперы и Балета.

В 10 час.15 мин. они распрощались. Мужчина пошел без н/н в сторону бульв.Райниса, а ЛЕБЕР зашел в гостиницу "Рига".

В 10 час.45 мин. ЛЕБЕР вышел из гостиницы, имея в руках коричневый портфель, и зашел в телефон-автомат, расположенный напротив театра Оперы и Балета /о чем было сообщено в ОТО КГБ/. Через 3 мин., переговорив, он вышел и зашел в гостиницу "Рига".

В 11 часов иностранец вышел из гостиницы и бульв.Падомью зашел в туалет, что находится у часов "Лайма". Оправившись, он вышел, остановился, осмотрелся по сторонам и в 11 час. 07 мин.опустил письмо в почтовый ящик № 97 - открытка белого цвета /изъята/.

Информация УЧТЕНА в ИАО
КАРТА № 53982
14 11 1975 г.
ПЕТРОВ

706.74
76

Отойдя от ящика, он стал смотреть на окружавшую публику. В II час.I0 мин. к нему подошла известная женщина по фамилии [redacted]. Поздоровавшись рукопожатием, они тут же прошли в парк, где сели на скамью у городского канала и о чем-то оживленно разговаривали.

В II час.I6 мин. они поднялись, простились рукопожатием и разошлись: женщина без н/н пошла парком в сторону бульвара Райниса, а ЛЕБЕР быстрым шагом, по ул.Ленина, в II час. 20 мин., зашел в фундаментальную библиотеку Латв.ССР, по ул. Коммунала, 4. Через I5 мин. было замечено, что ЛЕБЕР сидел в общем зале и читал какую-то книгу.

В I2 час.20 мин. наблюдаемый вышел из библиотеки и ул. Коммунала Майстеру зашел в кассы предварительной продажи жел.дор.билетов по ул.Смилшу, 6. Подойдя к окну № 5, он пытался сдать имевшийся у него жел.дор.билет на I2.УI.6Iг. Получив разъяснение, иностранец прошел к окну № II, где заполнил бланк заявления и оформил сдачу упомянутого билета, после этого он подошел к окну № 5 и встал в очередь. В порядке очереди наблюдаемый купил билет до Москвы на I7 час.50 мин., 6-й вагон /число не зафиксировано/. После этого он вышел из касс и ул.Смилшу пришел в Рижский городской архив, что в доме № II, по ул.Шкюню /вход с ул.Амату/, где прошел в кабинет начальника архива.

В I3 час.50 мин. ЛЕБЕР вышел из вышеуказанного учреждения, на углу ул.Шкюню и Амату он остановился, посмотрел по сторонам и ул.Шкюню пришел на улицу Яня Сета. Пройдя до середины, он приостановился, посмотрел назад и вышел на ул.Калею. Завернув за угол, он приостановился и смотрел на выходивших на ул.Калею граждан. Постояв I-2 мин., ЛЕБЕР пошел по Конвента Сета и вышел на ул.Скарню. Завернув за угол, он снова остановился и просматривал выходивших на ул.Скарню граждан. Через 2-3 мин. он вернулся и той же улицей Конвента Сета вышел на ул.Калею, где произвел такой же метод проверки.

После этого ЛЕБЕР ул.Калею, м.Смилшу, Смилшу пришел на ул.Алдарис к "Шведским воротам". Выйдя на ул.Торню, наблюдаемый завернул за угол и остановился. Постояв I мин., он опять прошел к "Шведским воротам", бегло осмотрел их и по ул. м.Трокшню направился в сторону ул.Комсомольской. Дойдя до середины улицы, он приостановился, посмотрел на сзади идущую публику и далее пришел к церкви "Якоба".

Бегло осмотрев наружную архитектуру церкви, он улицей Виестура направился в сторону площади Пионеров. Дойдя до середины улицы /за закругление улицы/, ЛЕБЕР остановился и, как бы осматривая здание, просматривал проходивших граждан.

В 14 час.20 мин.,в связи с настороженностью объекта и во избежание расшифровки, непосредственное наблюдение за ЛЕБЕР было прекращено и перенесено на вероятные пути движения, т.е. на пл.Пионеров и к церкви Якоба, но выход ЛЕБЕРА за указанные улицы зафиксирован не был. Принятые меры поиска положительных результатов не дали.

В 14 час.50 мин. наблюдение было перенесено к гостинице "Рига", к ЛГУ, куда часто заходил объект, и на взморский вокзал.

В 22 часа 25 мин. ЛЕБЕР, имея при себе вышеуказанный портфель, пришел в гостиницу "Рига". Спустя 5-7 мин., он вышел из гостиницы и ул.Театра, Коммуналу, Ленина, Комсомольской набережной, ул.Горького, пл.Пионеров, Б.Пилс, изредка оглядываясь на углах улиц, пришел на пл.17 июня. Пройдя по ул. Хердера 5-7 метров в сторону набережной, наблюдаемый вернулся назад и через площадь 17 июня, ул.Смилшу, м.Смилшу, Вальню пришел в сквер на угол ул.Ленина и Вальню, остановился и стал смотреть на публику, выходившую с ул.Вальню на ул.Ленина.

Постояв I мин., он бульв.Падомью, в 23 часа 10 мин., пришел в гостиницу "Рига", откуда до конца н/н не выходил.

ПРИЛОЖЕНИЕ: три секретных фотоснимка.

НАЧАЛЬНИК 7 ОТДЕЛА КГБ ПРИ СМ ЛАТВ.ССР - ПОЛКОВНИК /ЯКОВЕНКО/.

НАЧАЛЬНИК I ОТДЕЛЕНИЯ 7 ОТДЕЛА КГБ ПРИ СМ ЛССР - МАЙОР /ЖЕРИН/.

Сов. секретно

~~10 б.~~ ~~76~~

78

Пакет

с фотокарточками Лебера и его связей. – 3 шт.

Верно: [illegible]

15.XI 61.



Сов. секретно

~~108~~ ~~76~~

78

Пакет

с фотокарточками Лебера и его связей. = 3 шт.

Верно: [illegible]

15.XI 61.

79 Аспирант фрг Лебер на ул. П. Стучки

7/III-61

~~76/3~~

Сов. секретно

~~108~~ ~~76~~

78

Пакет

с фотокарточками Лебера и его связей. – 3 шт.

Верно: [illegible]

15.XI 61.

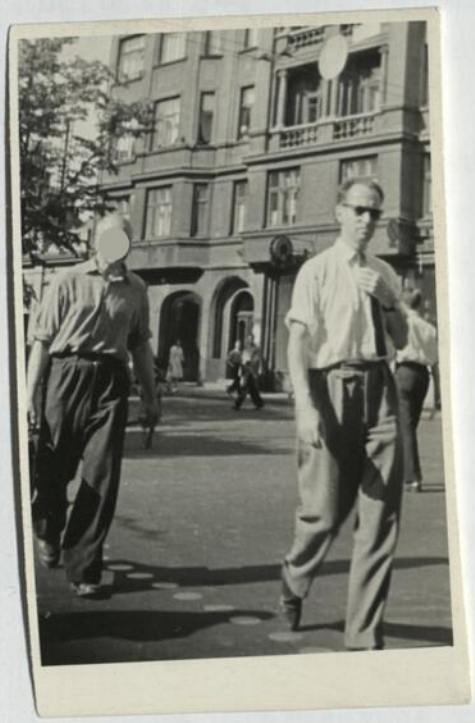

Сов. секретно

~~108~~ ~~76~~

78

Пакет

с фотокарточками Лебера и его связей. - 3 шт.

Верно: [illegible]

15.XI 61.

80

Слева направо:

[redacted] и

Аспирант фрг Леберт на ул. П. Стучки

7/VI - 61

~~76/1~~

Сов. секретно

~~108~~ ~~76~~

78

Пакет

с фотокарточками Лебера и его связей. = 3 шт.

Верно: [illegible]

15.XI 64.



Сов. секретно

~~10 б.~~ ~~76~~

78

Пакет

с фотокарточками Лебера и его связей. – 3 шт.

Верно: [illegible]

15.XI 61.

81

связь „Груня" от аспиранта МГУ Лебер Фо[illegible] на кладбище Мира

7/VI 61.

~~76/2~~

...СМ Латв. ССР
...ОТДЕЛ
...отделение
...июня 1956 г.
1192

НАЧАЛЬНИКУ 2 ОТДЕЛА КГБ ПРИ СМ ЛССР
ПОЛКОВНИКУ тов.ЧЕЦКОМУ.

Сов. секретно

109 82

Исполнитель тов.Пумпен

Отдел 2-й

СВОДКА

н/н за 10 июня 1956 г.

За объектом под кличкой „за аспирантом МГУ из ФРГ ЛЕБЕР.

н/н велось с 6 час.30 мин.

до

В 10 час.ЛЕБЕР, имея при себе коричневый портфель, вышел из гостиницы "Рига" вместе с известной женщиной по фамилии [redacted] и, разговаривая, по ул.Театра пришли к фундаментальной библиотеке, где постояли 3-4 мин., простились рукопожатием и разошлись: женщина без н/н по ул.Ленина пошла в сторону ул.Вальню, а ЛЕБЕР зашел в библиотеку.

В 10 час.10 мин.иностранец вышел из библиотеки и по ул.Ленина зашел в столовую, что расположена в доме № 11, по бульв.Райниса. В столовой наблюдаемый купил порцию редиски, стакан сметаны и стакан молока, после чего сел за столик и начал кушать.

Пообедав, он вышел из столовой и по ул.Ленина, обратив внимание на вывеску "КГБ при СМ ЛАтв.ССР", прошел на Видземский рынок. Бегло осмотрев мясной павильон, открытые ряды, ЛЕБЕР вышел с рынка и прошел на трамвайную остановку, расположенную на углу ул.Ленина - Революцияс. Через 1-2 мин. он сел последним в трамвай № 11, и при отходе трамвая через заднюю площадку смотрел на публику, находившуюся на остановке и поблизости от нее.

Доехав до кольца трамвая, иностранец вышел и по ул. Эзермалас, Стокгольмас в 11 час.15 мин. пришел в известный адрес по ул.Либекас, 15.

Информация УЧТЕНА в ИАО
КАРТА № 53982
14 11 1975 г.
ПЕТРОВ

Спустя 15-17 мин., наблюдаемый через калитку, выходящую на ул.Гамбургас, вышел из адреса и, осматриваясь по сторонам, пошел по указанной улице. Не доходя 2-3 метра до забора дома № 6"а, по ул.Гамбургас, наблюдаемый остановился, достал из бокового кармана пиджака блокнот и стал делать в нем какие-то пометки. Затем положил блокнот в карман и из другого кармана пиджака достал фотоаппарат "Минокс" и стал фотографировать панораму леса и возвышенность, расположенную у забора указанного дома.

Сделав несколько снимков, иностранец по ул.Беридарэас пришел на трамвайную остановку на углу указанной улицы. Сев в трамвай № 11, проспектом Кокнесес поехал в сторону ул.Гауяс. На остановке ул.Ленина вышел и упомянутой улицей зашел в магазин "Научная книга", расположенный на углу ул.Ленина и Фр.Энгельса. Через 5-6 мин. было замечено, что иностранец просматривал лежавшую на стеллажах литературу.

В 12 час.30 мин. наблюдаемый вышел из магазина и по ул.Фр.Энгельса, Суворова зашел в магазин кулинарии, расположенный в доме № 68, по ул.Суворова, откуда тут же вышел и прошел в парк "Зедонис", расположенный между улицами Суворова и Авоту, Революцияс и Артиллерияс. В парке ЛЕБЕР зашел в туалет /н.н. в туалете не велось/. Через 2-3 мин. он вышел и зашел в кафе, что находится в доме № 105, по ул.Суворова. Спустя 3-4 мин., было зафиксировано, что ЛЕБЕР сидел за отдельным столиком и кушал салат из редиса, затем второе горячее блюдо /ввиду малолюдности в кафе, наблюдение велось периодически/.

В 12 час.55 мин. наблюдаемый вышел из кафе и прошел в парк "Зиедонис", сел на одну из скамеек, достал из портфеля какую-то тетрадь и стал ее читать.

В 13 час.30 мин. к наблюдаемому подошел "Альберт". Последний имел при себе наполненный портфель и коробку размером 40 х 50 х 30 см. Поздоровавшись рукопожатием, они перешли в другое место, сели на свободную скамейку и стали просматривать книги, которые находились в портфеле и коробке "Альберта"

Часть книг ЛЕБЕР отложил в сторону и затем положил в свой портфель, а большая часть книг осталась у "Альберта". После этого ЛЕБЕР достал из кармана бумажник и передал "Альберту" деньги.

Через 10 мин. наблюдаемые встали, вышли из парка, на ул.Красотаю распрощались рукопожатием и разошлись: "Альберт" с большею частью книг без н/н ушел в сторону парка, а ЛЕБЕР пришел на трамвайную остановку, что на углу ул.Яня Асара и Лиенас. Здесь к иностранцу подошла неизвестная женщина, кличка которой дана "Лена". Поздоровавшись рукопожатием, они тут же сели в подошедший трамвай № 4 и поехали в сторону центра города. В пути следования они разговаривали в полголоса между собой.

Доехав до вокзала, наблюдаемые вышли из трамвая и, разговаривая между собой пришли к гостинице "Рига", где распрощались рукопожатием и разошлись: "Лена" под н/н пошла в сторону ул.Ленина, а ЛЕБЕР в 13 час.30 мин. прошел в гостиницу.

В 13 час.50 мин. ЛЕБЕР вышел из гостиницы "Рига" и быстрым шагом прошел в библиотеку, что на ул.Коммунала, 4. В 14 час.20 мин. он вышел из библиотеки и вернулся в гостиницу.

В 14 час.50 мин. ЛЕБЕР с чемоданом и 4-мя свертками с книгами вышел из гостиницы "Рига" и стал искать свободное такси. Не найдя автомашины, через швейцара гостиницы нашел шофера "Интуриста", сел в машину "Интуриста" ЛАА № 20-15, уложил свои вещи и приехал на вокзал.

Наняв носильщика, ЛЕБЕР прошел на перрон к поезду Рига-Москва, сел в вагон № 6 заводской № 307 и в 15 час.14 мин. без н/н уехал в Москву.

Наблюдение за "Леной".

В 13 час.30 мин., "Лена", распрощавшись рукопожатием с ЛЕБЕР, по бульв.Падомью пришла на троллейбусную остановку у

"Больших часов". Троллейбусом № 6 она приехала в общежитие Республиканской педагогической школы по ул.Кугю, дом № 13.

В 16 час.30 мин. "Лена" вышла из общежития и трамваями "5", а затем "3" доехала до ул.Лиенас. Выйдя из трамвая, наблюдаемая прошла в адрес по ул.Августа Деглава, дом № 6, кв.6. Личность ее устанавливается.

Приметы "Лены".

Среднего роста, плотного телосложения, на вид 27-30 лет. Волосы светлорусые, лицо овальное, брови черные, глаза серые, нос средний, прямой.

Одета: синяя кофта белыми цветами, черная юбка, белые босоножки.

НАЧАЛЬНИК 7 ОТДЕЛА КГБ ПРИ СМ ЛАТВ.ССР - ПОЛКОВНИК /ЯКОВЕНКО/.

НАЧАЛЬНИК I ОТДЕЛЕНИЯ 7 ОТДЕЛА КГБ ПРИ СМ ЛССР - МАЙОР /ЖЕРИН/.

Сов. секретно

~~113~~ ~~81~~

86

Пакет

с фотокарточкой Лебера
и его свячи „Лена"
= 1 шт.

Верно: [illegible]
15.XI.61.



Сов. секретно

~~113~~ ~~81~~

86

Пакет

с фотокарточкой Лебера
и его связи „Лена"
= 1 шт.

Верно: [illegible]
15.XI.61.

Слева направо:
87
„Лена" и Аспирант МГУ из ФРГ
Лебер. на ул.
Кр. Барона
10/VI - 61 г.

Рейншиссел

~~81~~

сов. секретно

88

Пакет

с фотокопией письма

Лебера к [redacted]

2х. 881 и 882, всего на 3х листах

Фотокопия изготовлена

6 отделением ОТО КГБ при С.М. Лсср.

Ст. оперуполн. 1 отд.,

2 отд. КГБ при С.М. Лсср

подполковник

(Пумпен)

П. Пумпен

15.XI.61.

NEREDZAMA DOKUMENTA DAĻA
ЧАСТЬ ДОКУМЕНТА НЕ ВИДНА
PART OF THE DOCUMENT IS INVISIBLE

Сов. секретно.

89

Справка.

Доверенное лицо „М" сообщила, что проживающий в 219 номере гостиницы „Рига" стажер ФПГ Лобер 8 июня с.г. из номера ушел в 12.15, возвратился в 12.00, вторично ушел в 12.20, возвратился в 14.05. Снова ушел примерно 15.20, вернулся в 16.40, через пять минут снова ушел и вернулся в час ночи.

9 июня Лобер из номера ушел в 8.42 и спустился вниз по лестнице.

Уполн. 2 отд-я 2 отдела КГБ при СМ ЛССР
ст. л-т [signature]
9/VI 1961 г. (Лодзиньш)

2 отдел КГБ при СМ Латвийской ССР
Входящий № 10890
„20 IX 1961 г.

117, 84

СОВ.СЕКРЕТНО.
ЭКЗ.№

90

СООБЩЕНИЕ КАНДИДАТА на ВЕРБОВКУ "И".

Принял ИВКОВ
14/УП-1961 г.

6-го июня с.г. утром мне на работу позвонил директор библиотеки т.АРАЙС и предупредил, что придёт читатель по фамилии ЛЭБЕР и что следует оформить разрешение на чтение материалов спецфонда - некоторых старых журналов. Через некоторое время этот читатель пришёл; предъявил справку МГУ от 7.Ш.1961 г., что он является аспирантом - стажёром юридического факультета и просил выдать ему 6 названий книг и журналов. Список нужной ему литературы у него уже имелся. Как заявление, так и запросы на выдачу литературы написаны правильным латышским языком.

В беседе с этим читателем выяснилось, что он балтийский немец, который уехал с родителями в Германию в 1939 году, постоянно живёт в Гамбурге и приехал теперь в Московский госуниверситет на аспирантскую стажировку. В Ригу он приехал для того, чтобы собрать материалы о своём отце ЛЭБЕРЕ Аугусте, который был профессором Латвийского университета с 1919 по 1939 годы. В своём заявлении он также просил микрофильмировать ряд материалов. Так как это не противоречит инструкции о пользовании материалами спецфонда, то с требуемых материалов были изготовлены микрофильмы и отосланы ему в Москву.

Указанный стажёр хорошо говорит по-латышски с еле заметным акцентом. В спецфонд приходил 2 раза, первый раз задержался совсем недолго, передал лишь запрос, второй раз был часа 3, читал запрошенную литературу. Впечатление создалось, что он остался доволен, сказал, что всё получил, что его интересовало. Сказал ещё, что ему очень хотелось побывать в Риге, которую он оставил 16-ти летним юношей в 1939 году.

Информация УЧТЕНА в ИАО
КАРТ
"— 197— г.
ПЕТРОВ
ПРОСМОТРЕНО
ИАО ПЕТРОВ

СПРАВКА: С "2" по "10" июня 1961 года в городе Риге находился аспирант-стажёр юридического факультета МГУ ЛЕБЕР - гражданин ФРГ.

ЛЕБЕР обратился в библиотеку АН Латв.ССР с просьбой посетить спецфонд библиотеки.

По согласованию с органами КГБ такая возможность была ему предоставлена.

Сообщение отобрано в порядке изучения "И" на вербовку.

МЕРОПРИЯТИЯ: Копию сообщения передать тов.ПУМПЕНУ.

ВЕРНО: ОПЕРУПОЛНОМ.2 ОТДЕЛЕНИЯ 2 ОТДЕЛА
КГБ при СМ ЛАТВ.ССР - ЛЕЙТЕНАНТ

(ИВКОВ)

[signature]

...2 экз.

...№ 2281 - 18/7-61г.
...Королева.

~~11986~~

92

СОВ СЕКРЕТНО

экз. №1.

Латвийская ССР
КОМИТЕТ ГОСУДАРСТВЕННОЙ БЕЗОПАСНОСТИ
при СОВЕТЕ МИНИСТРОВ ЛАТВ. ССР

июня 1961 г.
№ 17/278.
г. Рига

НАЧАЛЬНИКУ 2 ОТДЕЛА КГБ при СМ
ЛАТВИЙСКОЙ ССР
Полковнику - товарищу ЧЕЦКОМУ А.М.

Направляем сообщение агента "АНЯ" от 13.VI.1961 года в отношении ЯКОБСОН Альфреда, для оперативного использования. (г. Цулисе)

Приложение: аг.сообщение на ~~2-х~~ листах.

НАЧАЛЬНИК 7 ОТДЕЛА КГБ при СМ ЛССР
полковник - /ЯКОВЕНКО/ 19 VI

НАЧАЛЬНИК 3 ОТДЕЛЕНИЯ 7 ОТДЕЛА КГБ
при СМ ЛССР -майор /ШИЛКИН/

2 отдел КГБ при СМ
Латвийской ССР
Входящий № 7410
19 VI 1961 г.

~~120~~ 87

СОВЕРШЕННО СЕКРЕТНО

Экз. № единствен.

...ТЕТ ГОСУДАРСТВЕННОЙ БЕЗОПАСНОСТИ при СМ ЛАТВ. ССР

93

7-й отдел

СООБЩЕНИЕ

АГЕНТУРНОЕ ~~ДОНЕСЕНИЕ~~

...ня 1961 г.

Источник: аг."Аня",л.д. № 5580

Принял: ЖЕЛВИС

Содержание	Для резолюции
...ЯКОБСОН Альфреда источник знает с 1951 го... ...вместной работе в системе московского ...правления.ЯКОБСОН А. примерно до 1958 го... ...тал бухгалтером-ревизором.Одновременно ...казначеем ДОСААФ райжилуправления.Из-за ...льного оформления актов по списанию иму... ДОСААФ и неправильно произведенные реви... ...омоуправлениях,ЯКОБСОН с работы решением ...кома был освобожден.После этого устроился ...ту бухгалтером в другое учреждение.Через ...ое время с ним случился несчастный случай, ...ьтате которого он получил сотрясение моз... ...стоящее время лечится,находится на пенсии ...ременно работает лифтером в 10 Домоуправле... ...ливает лифты домов №№ 25 по ул.Ф.Энгель... ...55 по ул.П.Стучки. ...ЯКОБСОН проживает по ул.Ф.Энгельса,25,кв.14, ...т две комнаты и девичью в общей квартире. ...ет вместе со своей родной сестрой и имеют ...ную дочь [redacted].Его первая жена все время ...ла в данной квартире и только недели две ...зад,путем обмена жилплощади из адреса вы... ...женой ЯКОБСОН разошелся после того,как у ...умер муж,лет 10 назад,но до настоящего ...находится с ней в хороших взаимоотноше... ...а же дружит с его сестрой.	

Инф... ...УЧТЕНА в ИАО
КАРТ... 2208
15 12 1975 г.
ПЕТРОВ

ПЕТРОВ

Сестра [redacted] работает производителем в [redacted]. По характеру ЭЛЬБСОН замкнутый, молчаливый, не разговорчивый. Постоянно жалуется на свою болезнь. В ближайшее время собирается в г. Москву на консультацию к какому специалисту.

ЭЛЬБСОН избран старшим по дому и проявляет большое участие в работе домового комитета. По словам это и является всей его работой, ибо обязанности лифтера исполняет сестра.

ОСНОВА: Материал получен по просьбе работника 2 Отдела тов. ПУМПЕНА.

ЦЕЛЬ: Агенту не дано.

ПОРУЧЕНИЕ: Аг. Сообщение направить во 2-й Отдел, для оперативного использования.

ДОЛЖНОСТЬ: СОТРУДНИК 3 ОТДЕЛЕНИЯ 7 ОТДЕЛА КГБ при СМ ЛАТВ ССР -

/ЖЕЛВИС/

14 11 1973 г.

94 кр

отпеч.в I-м экз
экз.№ I во 2 отд.КГБ ЛССР
исп.Желвис
отпеч.Пономарева
I4.УI.6I г.№ I5I.

655

~~88а~~ 95

Опись

документов, находящихся в пакете.

1. Текст, машинописный, на 1 листе от 14.8.61 г.
2. Фотокопия документа „ПК" Б447-10 на 2 л.
3. Фотокопия документа „ПК" Б942 на 2 л.
4. Фотокопия документа „ПК" Б945 на 3 л.
5. Перевод документа „ПК" Б2163 на 1 л.

Ст. оперуполн. 1 отделения
2 отдела К ГБ при СМ Латв.ССР
капитан [illegible]

1.II.68,

отпеч.в I-м экз
экз.№ I во 2 отд.КГБ ЛССР
исп.Желвис
отпеч.Пономарева
I4.УI.6I г.№ I5I.

655

сов. секретно.

Пакет

с фотокопиями писем Екабсона и его связей.

Фотокопии изготовлены Сотрудниками ОТО КГБ при С.М. ЛССР

Ст. оперуполн. 1 отд 2 отд КГБ при С.М. ЛССР подполковник

(Гулиев)

15.XI.64.

КГБ при СМ Латв. ССР
Оперативно-технический отдел
6-ОЕ ОТДЕЛЕНИЕ

тов. Путнек 2 отд.

Сов. секретно
Использовать как агентурный материал

89/9

103

Справка № 2163

по документу _____ **от** „6" VIII 1961 **г. на** немецком **языке**

Входящий Исходящий Первичный Повторный Заказ № _____

Отправитель: Екабсон Алфред - Рига, ул. Фр. Энгельса 25-14

Получатель: [redacted] - Германия, [redacted]

Документ филателистического содержания. Волнуется, что не получает ответа на свои письма. Последнее получил 23/I-61г.

Справку составил Л. Ящер

„6" VIII 1961 г.

В-1264

107

вх.5961

СОВ.СЕКРЕТНО
экз.№ 2

24505
3/VII 61

ЗАМ НАЧАЛЬНИКА IO ОТДЕЛА 2 ГЛАВНОГО УПРАВЛЕНИЯ КОМИТЕТА ГОСБЕЗОПАСНОСТИ ПРИ СОВЕТЕ МИНИСТРОВ СОЮЗА ССР

ПОЛКОВНИКУ тов. МУХИНУ

город Москва

На № 2/IO-836 от 3.У.I96I года и в дополнение к ш/т № I208 от IO.УI.6I года

В результате проверки гражданина ФРГ, стажера юридического факультета МГУ ЛЕБЕРА Д.А. собраны следующие сведения.

ЛЕБЕР Дитрих Августович, рождения 4 января I923 года, уроженец гор. Риги, немец, проживал с родителями в Риге, по улице Госпитальной, дом № 22, кв.4.

До репатриации в Германию (I939 год) ЛЕБЕР Д.А. учился в школе. По сведениям быв.Политуправления буржуазной Латвии 20 июля I938 года выезжал в Германию вместе с членами национал-социалистского "Союза немецко-балтийского народа".

Его родственники:

Отец - ЛЕБЕР (ЛОЭБЕР) Август, рождения 7 октября I865 года, уроженец гор. Риги, немец, крупный домовладелец (дом по улице Госпитальной 22 являлся собственностью ЛЕБЕРА А.) Он окончил Рижскую губернскую гимназию и Тербатский университет, продолжал учебу в Англии и Франции. С I890 по I89I год работал в Рязанском областном суде, позже адвокатом в

Информация УИТЕНА в ИАО
53982
14 11 1975 г.
ПЕТРОВ

~~124.91~~
108

Риге. С 1905 по 1907 годы был лектором юридических наук в Рижском мореходном училище. С 1919 года доцент, а затем профессор Латвийского университета, читал лекции по гражданскому праву. Был членом комиссии по составлению гражданского закона буржуазной Латвии. С декабря 1918 года ЛЕБЕР А. значится сенатором. По картотеке быв.Политуправления буржуазной Латвии ЛЕБЕР А. проходит как активный участник немецкого национал-социалистского движения в Латвии;

- Мать - ЛЕБЕР (урожденная МЕНЦЕНДОРФ) Элизабете-Эмилия, рождения 10 января 1881 года, уроженка Риги, немка, домохозяйка.

По старым домовым книгам видно, что вместе с семьей ЛЕБЕРА А. проживал ряд лиц немецкой национальности, которые в разное время выехали в Германию (см.прилагаемую справку).

Через старожилов дома выяснено, что в период оккупации немцами территории Латвийской ССР ЛЕБЕР Д.А. приезжал в Ригу в форме военнослужащего немецкой армии, примерно 3-4 дня проживал в доме 22 по ул.Госпитальной.

2-й отдел УКГБ при СМ СССР по Ленинградской области № 0/10333 от 26 мая с.г. ориентировал нас о том, что ЛЕБЕР Д.А. связан с изучаемой ими гражданкой ФРГ, немкой, ШТЕРНБЕРГ Ренатой, 1902 года рождения, проживающей в Гамбурге. ШТЕРНБЕРГ до 1933 года проживала в Риге, затем выехала в Германию.

Во время войны она служила в рядах гитлеровской армии, имела офицерское звание, являлась руководительницей курсов по подготовке кадров русских переводчиков.

В 1958 году ШТЕРНБЕРГ посетила Советский Союз и

025, 9к
109

будучи в Ленинграде встретилась с семьей бывшего агента "Сергеева", работающего на режимном об"екте госкомитета по электронике и впоследствии стала проявлять к нему повышенный интерес, предпринимая попытки к тому, чтобы "Сергеев" встретился с рядом известных ей иностранцев, которые в 1959 -1960 г.г. приезжали в СССР.

Среди таких иностранцев был [redacted], который по сообщению 2 Главного Управления КГБ, подозревается в связи с английской разведкой.

ШТЕРНБЕРГ через ЛЕБЕРА Д.А. направила семье "Сергеева" посылку и просила, чтобы "Сергеев" встретился с ЛЕБЕРОМ Д.А.

Посылку ШТЕРНБЕРГ ЛЕБЕР выслал по почте и сообщил, что во время летних каникул намерен выехать в ФРГ и по пути будет в Ленинграде и Риге.

В мае с.г. ШТЕРНБЕРГ в письмо к родственникам "Сергеева" вложила письмо профессору КРУГЛЕВСКОМУ А.Н., проживающему в Риге, в Межапарке, по улице Арая Берцес 4 кв.I и просила переслать его из Ленинграда в Ригу.

ШТЕРНБЕРГ в своем письме сообщает, что отправителем письма к КРУГЛЕВСКОМУ является брат ее знакомого, который хочет встретиться с КРУГЛЕВСКИМ в Ленинграде во время своей поездки в СССР в июле с.г. При этом ШТЕРНБЕРГ просит родственников "Сергеева" дать их ленинградский адрес КРУГЛЕВСКОМУ для переписки с упомянутым иностранцем.

Из письма,адресованного непосредственно КРУГЛЕВСКОМУ видно, что иностранец по имени [redacted] является близким знакомым КРУГЛЕВСКОГО, высказывает желание встретиться с ним и интересуется адресом некого [redacted].

I2 июня с.г. КРУГЛЕВСКИЙ через рекомендованный ему в Ленинграде адрес направил на имя ШТЕРНБЕРГ письмо для [redacted] в котором сообщил адрес общего знакомого [redacted] в Ленинграде [redacted] и обусловил встречу с иностранцем на квартире у упомянутого [redacted].

126.95
110

В отношении КРУГЛЕВСКОГО А.Н. выяснено: КРУГЛЕВСКИЙ Александр Николаевич, 1886 года рождения, уроженец гор.Ленинграда, русский, до 1924 года проживал в Советском Союзе, был гр-ном СССР и являлся ординарным профессором Пермского Государственного университета. В 1924 году он оказался в Латвии (обстоятельства его прибытия в буржуазную Латвию нами не выяснялись). В том же году государственная канцелярия буржуазной Латвии разрешила ему в течение 3 лет читать лекции в Латвийском университете на русском языке как приватдоценту на кафедре уголовного права. Впоследствии такое разрешение ему давал кабинет министров. В 1930 году КРУГЛЕВСКИЙ принял гражданство буржуазной Латвии. После этого он был утвержден в качестве приватдоцента на неопределенное время. После восстановления советской власти в Латвии в 1940 году КРУГЛЕВСКИЙ в 1940-41 г.г. был доцентом, и.о. профессора и зав.кафедрой уголовного права в Латвийском Госуниверситете.

Во время оккупации немцами территории Латвийской ССР он находился в Риге, являлся приватдоцентом и читал курс уголовного права. После изгнания гитлеровских оккупантов КРУГЛЕВСКИЙ до 1949 года работал зав.кафедрой уголовного права в Латвийском Госуниверситете. Отчислен из университета в связи с тем, что не обеспечивал преподавания уголовного права, читал курс уголовного права в отрыве от практики. В одной из характеристик в личном университетском деле на КРУГЛЕВСКОГО указывается, что он в прошлом стоял на идеалистических позициях - был сторонником психологической теории уголовно права.

КРУГЛЕВСКИЙ А.Н. в Латвийском университете работ вместе с ЛЕБЕРОМ Августом. По агентурным сведениям близ взаимоотношений между ними не наблюдалось. КРУГЛЕВСКИЙ по учетам ОТО и УАО КГБ Латвии не проходит. В Латвийск

Госуниверситете учатся [redacted], [redacted] года рождения (У курс историко-филологического факультета) и [redacted] года рождения (физико-математический факультет). Компрометирующими сведениями на них не располагаем, в агентурной сети они не состоят.

2 отдел УКГБ при СМ СССР по Ленинградской области сообщил, что ими будут проведены необходимые агентурно-оперативные мероприятия по адресу, где состоится встреча КРУГЛЕВСКОГО с иностранцем.

I июня с.г. оперработник центра т.ТУРЧАНИНОВ сообщил, что ЛЕБЕР Д.А. прибывает в Ригу 2 июня т.г.сроком примерно на I0 дней.

Предполагая, что ЛЕБЕР Д.А., используя свое положение стажера МГУ, и то, что его отец в прошлом работал в Латвийском университете, может попытаться устанавливать контакты с отдельными преподавателями ЛГУ, нами были установлены доверительные отношения с заместителем декана экономико-юридического факультета т.ИОСТСОНОМ Э.А., который знал отца ЛЕБЕРА Д.А. по учебе в университете в довоенное время и проинструктирован бывший наш агент "Тауриньш" - профессор _____К.Я., I898 года рождения, бэспартийный, заведующий кафедрой бухгалтерского учета ЛГУ, работавший до войны вместе с отцом ЛЕБЕРА.

По прибытии 2 июня с.г. ЛЕБЕРА Д.А. в Ригу он был взят под наружное наблюдение и помещен в номер гостиницы, оборудованный литерными мероприятиями.

ЛЕБЕР Д.А. находился в Риге до I0 июня. Первона - чально он имел намерение пробыть в Риге до I2 июня, приоб - рел железнодорожный билет на от"езд из Риги в указанное число, однако 9.УI. сдал этот билет и выехал I0.УI.

~~П-8~~.95
112

Из анализа поведения ЛЕБЕРА Д.А. в Риге видно, что он стремился устанавливать контакт с преподавателями Латвийского Госуниверситета, которые работали в университете в период буржуазного режима в Латвии и с отдельными местными жителями, используя рекомендации их связей за границей.

Судя по тому, что ЛЕБЕР Д.А. при посещении частных адресов и при выходе на встречи со связями пользовался известными способами проверки не ведется ли за ним наружное наблюдение, а также применял приемы ухода из-под наблюдения, можно полагать, что он имеет определенную подготовку по этому вопросу.

Отмечено, что за время пребывания в Риге ЛЕБЕР на случайные контакты не шел. Как преимущество ЛЕБЕРА, по сравнению с другими иностранцами, следует отметить то, что он знал гор. Ригу и в некоторой степени условия в Латвии, прекрасно владел латышским языком, в результате чего во многих случаях его принимали за местного жителя. Так, например, ЛЕБЕР в Латвийском Госуниверситете обратился к одному из организаторов закрытого вечера выпускников юридического факультета с просьбой принять от него деньги за участие на вечере, заявив при этом, что университет он окончил в 1952 году. Упомянутый организатор, не спросив у ЛЕБЕРА кто он и откуда, принял у него деньги. Как выяснилось на вечера выпускников юридического факультета собираются работники прокуратуры, суда и экономисты, в основном, руководящие работники и присутствие там ЛЕБЕРА было явно нежелательно. По нашему предложению ЛЕБЕРУ были возвращены внесенные им деньги.

Свой приезд в Ригу ЛЕБЕР официально мотивировал

122/96
113

необходимостью сбора материалов об одном из первых руководителей советского правительства в Латвии СТУЧКЕ Петра, в отношении которого он якобы пишет диссертацию. Кроме этого, в фундаментальной библиотеке ЛЕБЕР интересовался публикациями о жизни и работе своего отца.

Во второй день своего пребывания в Риге (3.VI.) ЛЕБЕР посетил Латвийский Госуниверситет, сначала зашел к парикмахеру, работающему в здании университета, а затем в деканат экономико-юридического факультета.

У парикмахера, во время обслуживания, ЛЕБЕР выяснял кто из преподавателей буржуазного периода в Латвии работает в университете в настоящее время. Впоследствии ЛЕБЕР как клиент неоднократно общался с парикмахером и известен случай, когда иностранец обратился к нему с просьбой показать ему доцента ЛИЕДЕ А.А. Кроме этого, упомянутый парикмахер рассказывал нашему доверенному, что ЛЕБЕР в разговоре с ним заявлял о том, что в Риге не придается должного значения ремонту старых зданий и много в городе лиц русской национальности.

5 июня с.г. ЛЕБЕР Д.А. установил контакт с профессором _____ (ранее упомянутый "Тауриньш"). Обратился он к нему в университете в часы приема "Тауриньшем" посетителей.

Вначале ЛЕБЕР об"яснил, кто он, затем обратился к "Тауриньшу" с вопросом: "Так Вы еще работаете?" "Тауриньш" ответил:" Как видите". Далее ЛЕБЕР рассказал, что после вы-

130.97
117

езда из Латвии в 1939 году его отцу гитлеровские власти предлагали участок земли с постройками на бывшей польской территории как бы взамен оставленного им недвижимого имущества в Латвии, но отец якобы от этого предложения отказался. В 1948 году его отец умер. Рассказывая о своей учебе ЛЕБЕР заявил, что в Москве встретили его корректно, но не сердечно.

В ходе беседы с "Тауриньшем" ЛЕБЕР интересовался профессором ШИРОНОМ (известен как националистически настроенный человек), доцентами ЛИЕДЕ и ПАВАРС, подчеркивал необходимость общения между научными работниками, рассказал о местах нахождения и положении бывших юристов Латвийского университета, находящихся в эмиграции. ЛЕБЕР оставил "Тауриньшу" свой западногерманский адрес с пожеланием поддерживать с ним в дальнейшем контакт.

"Тауриньш" сотрудничал с нашими органами с ноября 1955 года по апрель 1959 г., представлял материалы в основном информационного характера. Более охотно сообщал о лицах, не находящихся с ним в близких отношениях. При необходимости можно использовать "Тауриньша" в мероприятиях по изучению ЛЕБЕРА Д.А.

6 июня ЛЕБЕР установил контакт с доцентом ЛИЕДЕ А.А ЛИЕДЕ Артур Александрович, 1905 года рождения, уроженец г. Луги, латыш, беспартийный, доцент экономико-юридического факультета Латвийского Госуниверситета. ЛИЕДЕ в прошлом был членом студенческой корпорации, состоял в академической секции Латвийской социал-демократической партии. В период буржуазного режима в Латвии он около двух лет работал в Рижском окружном суде кандидатом на судебную должность, с 1939 г. исполнял обязанности следователя, а затем вицепрокурора восьмого участка гор. Риги.

Лиеде ул Раунас 43-19 т.д. 551062

131,918
115

После восстановления советской власти в Латвии, ЛИЕДЕ в 1940-41 г.г. являлся заместителем наркома юстиции Латвийской ССР. В начале войны по его об"яснению он, следуя в тыловые области Советского Союза, был схвачен на территории Латвии местными карателями и передан немецким властям. До 1943 года содержался в Рижской центральной тюрьме. Освобожден был якобы по личной просьбе известного художника Латвии ПУРВИТИСА /умер/, учеником которого являлся ЛИЕДЕ .

С апреля 1946 года по август 1955 год ЛИЕДЕ разрабатывался по делу-формуляру по подозрению в принадлежности к немецкой разведке, однако никаких данных по этому вопросу получено не было. По сообщениям агентуры ЛИЕДЕ высказывал отдельные нездоровые суждения, по этому поводу в 1955 году в отношении его было проведено профилактическое мероприятие.

О встрече с ЛЕБЕРОМ ЛИЕДЕ сразу же сообщил декану факультета и секретарю первичной партийной организации. Он рассказал, что ЛЕБЕР обратился к нему с просьбой передать ему ученые записки ЛГУ и Бюллетень Верховного Суда Латвийской ССР № I /не был в продаже/ и попросил совета, как ему поступить, давать ли ЛЕБЕРУ указанные издания или нет. Руководство факультета разрешило передать ЛЕБЕРУ ученые записки, а Бюллетень не передавать ,поскольку он не был в продаже.

Учитывая такое поведение ЛИЕДЕ было принято решение установить контакт с ним.

ЛИЕДЕ рассказал нам, что ЛЕБЕР обратился к нему в университетской столовой, представился кто он, передал привет от знакомого ЛИЕДЕ латышского эмигранта ВАЛТЕРА Николая /бывший доцент Латвийского Госуниверситета, вербовался нашими органами за границей, оказался предателем, подозревается в связях с иноразведкой)

132099
175

и стал договариваться когда и где они смогли бы побеседовать. Обусловились встретиться на следующий день в сквере недалеко от здания университета /эта встреча зафиксирована наружным наблюдением/.

О себе ЛЕБЕР рассказал, что является научным сотрудником института имени Маркса Планка по международному и публичному праву, редактирует журнал по вопросам права Восточной Европы.

В ходе беседы с ЛИЕДЕ ЛЕБЕР затрагивал следующие вопросы:

I. Они /на западе/ изучают труды юристов, издаваемые в Латвийской ССР;

2. Он /ЛЕБЕР/ желает обмениваться по научной линии журналами и другими изданиями. Попросил у ЛИЕДЕ ученые записки ЛГУ № I /за 1957 год/ и Бюллетень Верховного Суда Латв ССР № I /не был в продаже/, которые по заявлению ЛЕБЕРА отсутствуют у них в Гамбурге;

3. Поднимал вопрос о том, чтобы ЛИЕДЕ помещал статьи в редактируемый ЛЕБЕРОМ журнал. На замечание ЛИЕДЕ, что это не так просто, в связи с различными идеологическими позициями, ЛЕБЕР привел пример ряда советских ученых, которые помещают статьи в зарубежных журналах и заявил, что ЛИЕДЕ мог бы это делать как редактор ученых записок ЛГУ, поддерживая с ним /ЛЕБЕРОМ/ связь как с редактором журнала;

4. У них не хватает преподавателей по советскому праву. Знакомый ЛИЕДЕ ВАЛТЕРС преподает советское право в Вене и Берлине. Рассказывал о том, что латышские эмигранты издают юридическую литературу;

5. Интересовался постановкой учебы на экономико-юридическом факультете Латвийского Госуниверситета;

6. Просил ЛИЕДЕ познакомить его с доцентом ПАВАРСОМ.

Характерно отметить, что ЛЕБЕР в процессе беседы с ЛИЕДЕ обратился к нему с вопросом, что желал бы он сам рассказать ему /ЛЕБЕРУ/.

ЛИЕДЕ во время указанной беседы с ЛЕБЕРОМ, не желая в дальнейшем иметь контакты с ним, заявил ему, что интересующую его литературу он сможет получить у секретаря факультета. Однако, по нашей просьбе ЛИЕДЕ еще раз лично встретился с ЛЕБЕРОМ 9 июня под предлогом передачи ему юридической литературы. По мнению ЛИЕДЕ в этот раз ЛЕБЕР был чем-то расстроен, не чувствовалось искренности в его разговоре. ЛЕБЕР заявил, что целью его поездки в Ригу являлось установление научных контактов с теми лицами, которые желают этого, а также посещение мест связанных с прошлым его проживанием в Риге. Высказался, что город Рига ему не так нравится, как раньше - сейчас много русского языка слышно, добавив при этом, который он так хорошо не понимает.

ЛЕБЕР передал ЛИЕДЕ журналы по вопросам права Восточной Европы /№№ 2/3-58 г.; 2/3-59 г. и 4/60 г./, обзор об учебниках, отдельных текстах, комментариях, изданных на немецком языке по вопросам права в 1959-60 г.г. и обзор изданных книг на немецком языке в 1960 году по вопросам права, составленный неким БЕКОМ.

ЛИЕДЕ передал ЛЕБЕРУ ученые записки ЛГУ "Юридические науки" 12-й том за 1957 год.

ЛИЕДЕ А.А. заявил нам, что будет информировать нас, если в будущем ЛЕБЕР или кто-либо от его имени обратится к нему. Он пояснил, что просил ЛЕБЕРА передать привет ВАЛТЕРУ Николаю.

Известно, что ЛЕБЕР в университете имел непродолжительные встречи с работником научной библиотеки ЛГУ НОВАЦКИМ

Г.Р., 1915 года рождения и с доцентом ПАВАРСОМ, 1893 г.р.

На НОВАЦКОГО в архиве УАО КГБ Латвии имеется дело-формуляр, из материалов которого видно, что НОВАЦКИЙ проявлял националистические настроения.

ПАВАРС, по характеристике ЛИЕДЕ А.А., по натуре трусливый человек, поэтому думает, что он с ЛЕБЕРОМ не имел серьезного разговора. Характер бесед ЛЕБЕРА с НОВАЦКИМ и ПАВАРСОМ выясняется.

3 июня с.г. ЛЕБЕР посетил лютеранскую церковь в Риге, в которой отправление религиозной службы происходит на немецком языке. Около 30 минут ЛЕБЕР находился в служебном помещении священника, где, как предполагается, он имел встречу с пастором ТАЙВАНОМ Леоном Яновичем, 1896 года рождения, который известен как националистически настроенная личность. В тот же день ЛЕБЕР посетил САМОВИЧА Клеофаса Язеповича, 1894 года рождения, уроженца Резекненского района, Латвийской ССР, по национальности белоруса, по данным прописки работающего машинистом на птицеводческом комбинате "Латпотребсоюз", проживающего в Риге, Межапарк, ул.Либекас, дом 15 кв.1. Беседовали они около 55 минут. Наружным наблюдением было зафиксировано, что после того, как они расстались, ЛЕБЕР, возвращаясь в центр города в трамвае, делал какие-то записи около 10 минут.

В день от"езда из Риги 10.VI. ЛЕБЕР вновь посетил адрес САМОВИЧА К.Я. и находился там минут 15. После выхода из адреса опять делал какие-то пометки в блокноте. САМОВИЧ К.Я. по учетам УАО и ОТО КГБ Латвии не проходит.

3 июня ЛЕБЕР посетил адрес в Риге, ул. [redacted], в котором проживают [redacted] года рождения, уроженка Риги, [redacted], гр-ка СССР, беспар-

тийная, [redacted] и ее родственники /мать, сестра, сестры бабушки/ Установлено, что [redacted] происходит из семьи домовладельца. Ее отец был [redacted], разошелся с матерью [redacted] еще до войны и в 1939 году репатриировался в Германию. [redacted] воспитывалась по существу в семье бывшего профессора Латвийского университета БАЛОДИСА Эдуарда /умер в 1951 году/, который жил с [redacted] в одной квартире. Жена БАЛОДИСА доводится сестрой бабушки [redacted] и в данное время живет вместе с ней.

[redacted] по месту жительства характеризуется замкнутой женщиной. По дому известно, что сестра ее матери /установочных данных не имеется/ была замужем за немцем, имела троих детей, в 1939 году все они репатриировались в Германию.

По данным ОТО КГБ Латвии [redacted] переписывается с октября 1960 года с родственницей в ФРГ - [redacted], проживающей в гор. Гамбурге [redacted].

Сестра [redacted], [redacted] года рождения, продавец магазина [redacted] переписывается с 1956 года, кроме [redacted] в ФРГ с [redacted] в США, [redacted] в Новой Зеландии и [redacted] - в Германии. Переписка носит родственный характер.

В январе с.г. [redacted] подавала документы на выезд в Финляндию в качестве туристки. В связи с наличием вышеизложенных сведений на нее в поездке ей было отказано.

5 июня ЛЕБЕР Д.А. установил контакт со старожилом дома № 22 по улице Госпитальной ВИКСНЕ Триной Индриковной, 1882 года рождения, пенсионеркой /указанный дом ранее являлся собственностью ЛЕБЕРА А./ и с ее родственниками

проживающими в домах 22 и 36 по улице Госпитальной, с которыми впоследствии неоднократно общался. В числе их выявлены: [redacted] года рождения, [redacted], работница [redacted], в 1946 году была осуждена Военным Трибуналом НКВД ЛССР на 10 лет ИТЛ, [redacted] ИНДРИКСОНС О.В., 1908 года рождения, латышка, контролер обувной фабрики "Рекорд", муж последней - ИНДРИКСОНС Ф.К., 1902 года рождения, латыш, сторож Рижской перевалочно-сбытовой базы на Центральном рынке; [redacted] года рождения, латышка, закройщица [redacted] /дважды встречалась с ЛЕБЕРОМ наедине в обусловленных местах/; [redacted] ВЕВЕРИС Николай Иванович, 1923 года рождения, латыш, со средним образованием, музыкант и художник при клубе электромеханического завода. Проверкой установлено, что Вевериc Н.И. в период буржуазного режима в Латвии состоял в молодежной буржуазно-националистической организации "Скауты", а затем в спортивном клубе военно-фашистской организации "айзсарги". В период немецкой оккупации территории Латвийской ССР служил в охранной роте немецкой армии, охранял советских военнопленных в гор. Риге. В 1945 году Военным Трибуналом был осужден по ст. 58-I"а" УК РСФСР на 10 лет ИТЛ. Освобожден из заключения в 1953 году.

Отец и мать его в 1944 году бежали в Германию, в настоящее время находятся в США, где живут раздельно, мать вышла замуж вторично, ее фамилия ХЕДБЕРГ, живет в Нью-Йорке, с ней Вевериc Н.И. поддерживает письменную связь. Вевериc Н.И. с января 1958 года по октябрь 1960 года состоял в агентурной сети КГБ под псевдонимом "Дзинтарс" За время сотрудничества с нами "Дзинтарс" представлял материалы информационного характера на свои связи, допускав-

шие антисоветские высказывания. Исключен из сети как уклонявшийся от выполнения конкретных заданий и тяготившийся сотрудничеством с органами КГБ.

Поскольку от "Дзинтарса" подписка о прекращении связи с нами не отбиралась и имелась договоренность о том, что в случае необходимости с ним встретится оперработник, после от"езда ЛЕБЕРА из Риги с "Дзинтарсом" была проведена встреча по вопросам ранее обсуждавшимся с ним с таким расчетом, что возможно он по своей инициативе расскажет нам о встрече с ЛЕБЕРОМ. Однако этого не последовало, "Дзинтарс" скрыл от нас связь с ЛЕБЕРОМ.

5 июня ЛЕБЕР, предварительно проверяясь, посетил адрес в Риге, ул.Фр.Энгельса дом 25 кв.14, где интересовался ЕКАБСОНОМ. Не застав его, ЛЕБЕР на следующий день направил ему письмо. Перед тем, как отправить это письмо, он неторопливо опустил в один из почтовых ящиков открытку в ФРГ, затем на одной из улиц перебежал на другую сторону во время приближения троллейбуса и быстро опустил указанное письмо в почтовый ящик.

В письме на имя ЕКАБСОНА указывалось: "Многоуважаемый господин ЕКАБСОН. Я приехал из Гамбурга и хотел Вам передать приветы от господина [redacted]..."

Далее ЛЕБЕР в этом письме сообщил, что в Риге он будет находиться до 12.VI., дал свой номер телефона в гостинице, указав , что следует звонить только рано утром или поздно вечером. Кроме того, он в письме указал свой московский адрес: Москва В-234, сектор "Г" 403 и что он родился в Риге в 1923 году и в 1939 году репатриировался в Германию.

8 июня ЕКАБСОН позвонил ЛЕБЕРУ по телефону и они договорились встретиться на квартире у ЕКАБСОНА. Прежде чем посетить ЕКАБСОНА, ЛЕБЕР сначала по пути зашел в Латвийский

Госуниверситет, откуда направился в адрес к ЕКАБСОНУ, находился у него около I часа 20 минут. После беседы с ЕКАБСОНОМ ЛЕБЕР направил из Риги почтовую открытку в ФРГ, гор.Гамбург-[redacted], на имя [redacted], в которой указал, что когда он будет дома заявится у ___ /слово не ясно/.

В отношении ЕКАБСОНА,проживающего в Риге выяснено: ЕКАБСОН Альфред Волдемарович, 1916 года рождения, уроженец Латвийской ССР, латыш, примерно до 1958 года работал бухгалтером-ревизором в жилищном отделе Московского райисполкома гор. Риги. За нарушения по службе был снят с работы в райисполкоме, после этого работал бухгалтером в другом учреждении. По сообщению агента "Ани", знающей ЕКАБСОНА по совместной работе с 1951 года, с ним /ЕКАБСОНОМ/ некоторое время тому назад произошел несчастный случай, в результате которого он получил сотрясение мозга и в настоящее время работает лифтером в домоуправлении. По болезни получает пенсию. ЕКАБСОН А.В. по характеру замкнутый, жалуется на свою болезнь, собирается с"ездить в Москву на консультацию к врачу-специалисту.

По данным ОТО КГБ Латвик ЕКАБСОН А.В. известен,как филателист, переписывается с [redacted] в ФРГ, гор. Мюнхен, [redacted]-Канада, [redacted] - Австралия и многими другими филателистами.

7 июня ЛЕБЕР, предварительно проверяясь, посетил адрес в Риге, по ул.[redacted], в котором проживают: [redacted] года рождения, уроженка Риги, [redacted], гр-ка СССР, с высшим образованием, преподаватель музыки педагогического училища и ее мать РЕЙНШИССЕЛ Агрипина Николаевна, 1895 года рождения, русская, домашняя хозяйка.

Информация УЧТЕНА в ИАО
КАРТА № 53983
14 11 1975 г.
ПЕТРОВ

В день от"езда из Риги 10 июня ЛЕБЕР имел встречу с [redacted] на улице.

[redacted] нам известна, она в 1958 году и два раза в 1960 году посетила посольство ФРГ в Москве. Усиленно добивается выезда в ФРГ. Ее отец РЕЙНШИССЕЛ Григорий-Герман, 1895 года рождения , по национальности немец, в 1939 году репатриировался в Германию. Некоторое время тому назад умер.

В ФРГ в гор. Гейдельберге проживает брат [redacted] года рождения, бывший военнослужащий гитлеровской армии, был пленен американцами. В 1947 году он в порядке репатриации прибыл в Латв.ССР, проживал в гор. Бауске и работал в ветеринарной клинике. В 1959 году он по каналу репатриации немцев выехал в ФРГ. Выступил там со статьей в одной из западногерманских газет, в которой тенденциозно описывал условия жизни в СССР. [redacted] поддерживает с братом письменную связь.

В 1958 году [redacted] возбуждала ходатайство о поездке в ФРГ в частном порядке в гости к отцу, но ей было отказано в связи с поступившими агентурными сведениями о ее изменнических намерениях.

Агент "ПАВАСАРИС", знающий [redacted] по учебе в консерватории, характеризует ее как неуравновешенную, стремящуюся к легкой жизни женщину. Во время учебы в консерватории она вращалась в кругу националистически настроенных студентов.

По материалам "ПК" известно, что мать [redacted] переписывается с некой [redacted], проживающей в ГДР гор. Веймар /Тюрингия/ [redacted].

7 июня ЛЕБЕР посетил адрес в Риге, по ул.Школьн дом [redacted] квартиру установить не представилось возможны

~~140~~ ~~107~~ 124

находился там около 30 минут.

Есть основания полагать, что он посетил семью [redacted] года рождения, уроженца г. Москвы, по национальности [redacted], работающего на [redacted], проживающего в квартире [redacted] дома Такое предположение сделано на том основании, что в тот же день наружным наблюдением было зафиксировано посещение ЛЕБЕРОМ адресного бюро гор. Риги, где он называл для проверки три фамилии: [redacted].

[redacted] по учетам УАО и ОТО КГБ Латвии не значится.

7 июня ЛЕБЕР установил контакт в магазине-антиквариате с продавцом, кличка которому наружным наблюдением дана "Альберт" /личность его устанавливается/. ЛЕБЕР и "Альберт" вышли из магазина и прошли в парк, где беседовали примерно в течение часа, при этом ЛЕБЕР что-то записывал в блокнот. 8 июня ЛЕБЕР вторично встретился с "Альбертом" в парке. Беседовали они примерно I час 40 минут. "Альберт" передал ЛЕБЕРУ какие-то книги. В ходе беседы они также что-то записывали в свои блокноты. В день от"езда ЛЕБЕР третий раз встретился с "Альбертом" в другом парке, расположенном не в центре города. "Альберт" принес портфель и коробку с книгами. ЛЕБЕР просмотрел книги, несколько из них отложил себе, а большая часть книг осталась у "Альберта". После этого ЛЕБЕ передал "Альберту" какую-то сумму денег.

Наружным наблюдением было зафиксировано, что 6 и ЛЕБЕР купил в одном из киосков список абонентов Рижской родской телефонной сети, а 7 июня на одном из кладбищ г Риги сфотографировал несколько надгробных плит и памят

Наиболее заслуживающие внимания связи ЛЕБЕРА по Риге нами берутся в агентурное изучение с целью вы

53982
14 11 5 г.
ПЕТРОВ

ния характера их встреч с иностранцем. О результатах сообщим дополнительно.

Характерно отметить, что ЛЕБЕР в номере гостиницы ни с кем из своих связей не встречался.

Доверенное лицо – директор фундаментальной библиотеки Академии Наук Латвийской ССР т.АРАЙС Э.М., изучавший ЛЕБЕРА Д.А. по нашей просьбе сообщил, что в беседах с ним ЛЕБЕР поделился некоторыми своими мнениями о положении в латышской эмиграции. В частности, он высказался, что:

I. Чувство привязанности к Родине сохранилось у эмигрантов старшего поколения;

2. Эмигрантская молодежь живет уже по обычаям и нравам страны пребывания;

3. В ФРГ остались эмигранты в основном пожилого возраста, большое количество эмигрантов выехало из ФРГ в США.

4. Активную деятельность проводят антисоветские эмигрантские организации в США. В ФРГ, по мнению ЛЕБЕРА, эмигрантские организации активно себя не проявляют.

5. Эмигранты, причастные к проведению антисоветской клеветы, не знают обстановки в Латвийской ССР.

ЛЕБЕР Д.А. в беседах с нашими доверенными лицами проявил себя человеком интеллигентным, умным, хитрым и компетентным в юридических вопросах.

С учетом полученных данных на ЛЕБЕРА Д.А. в Риге, считаем целесообразным в контакте с Вами использовать наши возможности в процессе дальнейшей разработки ЛЕБЕРА.

ПРИЛОЖЕНИЕ: фотокарточка ЛЕБЕРА Д.А., справка о родственных связях ЛЕБЕРА А. и лицах, проживавших вместе с ним в Риге.

НАЧАЛЬНИК 2 ОТДЕЛА КГБ ПРИ СМ
ЛАТВИЙСКОЙ ССР ПОЛКОВНИК (ЧЕЦКИЙ)

НАЧАЛЬНИК I ОТД-Я 2 ОТДЕЛА КГБ
ПРИ СМ ЛАТВ ССР МАЙОР (ТАТАРИНОВ)

" " июня 1961 года

Верно: (Гуртиев)

125 оп

Госпитальная 22-4 126

СОВ.СЕКРЕТНО

экз.№___

С П Р А В К А

о родственных связях ЛЕБЕРА А. и лицах, проживавших вместе с ним в Риге.

По старым домовым книгам видно, что вместе с семьей ЛЕБЕРА А. проживали следующие лица:

ЛЕБЕР Хилда Августовна, рождения 8 ноября 1904 года, уроженка Риги, немка.

ЛЕБЕР Фрида Августовна, 1901 года рождения, уроженка гор. Риги, немка. Можно полагать, что ЛЕБЕР Х. и ЛЕБЕР Ф. являются сестрами ЛЕБЕРА Д.А. Обе они с 1927 по 1939 год ежегодно выезжали в Германию.

ФИРХУФ Эрдман, рождения 25 февраля 1906 года, уроженец Риги, учитель.

Его жена - ФИРХУФ Хедвига, рождения 4 января 1909 года, уроженка Москвы, оба в 1939 году репатриировались в Германию.

РЕЙМАНИС Курт, рождения 24 мая 1901 года в гор. Гамбурге, студент, в 1927 году выехал в Германию.

ХЕДВИГ Хелене (урожденная НАУМАН), рождения 8 декабря 1900 года, уроженка гор. Алтенбурга, в 1934 году вы -

Отп.2 экз.
1 - адресату
2 - л.д. 137 т.17
исп.Пумпен р/т 198
отп.Сахарова
28.VI.61 г.маш. № 8169.
Стр. с 2 по 10 переделаны.
и вновь перепечатаны.

143 р.10
127

ехала в Варшаву;

КОХНКЕ Аннелизе, рождения 10 мая 1906 года, урож. гор. Гримма (Германия), в 1928 году выехала в гор.Гримм;

ВИЕРХУФТ Хилдегард, рождения 16 ноября 1909 года, урож. гор. Риги, медсестра, в 1939 году выехала в Германию.

[redacted], рождения [redacted] года, урож. Данцига, студент, в 1937 году выехал в Германию;

[redacted], рождения [redacted] года, урож. гор. Риги, в 1938 году выехал в Германию;

ЧЕРНАЙС Волфганг-Хуго, 1909 года рождения, уроженец гор. Блидене, врач, в 1939 году выехал в Германию.

В доме ЛЕБЕРА А. по улице Госпитальной № 22 кв.9 проживали его родственники по линии жены (братья, племянники)

МЕНЦЕНДОРФ Альфред, рождения 11 мая 1878 года, уроженец Риги, немец, торговец;

МЕНЦЕНДОРФ Эльза Викторовна, 1891 года рождения, уроженка Риги;

МЕНЦЕНДОРФ Лулу, 1895 года рождения, уроженка Риги.

МЕНЦЕНДОРФ Август, 1876 года рождения, уроженец гор. Риги, немец, торговец;

Его жена - МЕНЦЕНДОРФ (урожд.ЛАУЭНШТЕЙН) Кете, 1892 года рождения, уроженка гор. Фрейберга, немка, домохозяйка.

[redacted], рождения [redacted] года, уроженец г.Риги, [redacted];

[redacted] рождения [redacted] года, уроженка Риги, [redacted];

[redacted], рождения [redacted] года, урож. г.Риги, [redacted];

[redacted], рождения [redacted] года, уроженка гор. Риги, [redacted].

[redacted], рождения [redacted] года, урож. гор. Риги.

[redacted] рождения [redacted] года, уроженец Риги, [redacted], торговец.

Жена последнего [redacted] (урожденная [redacted]) [redacted] года рождения, уроженка Германии.

Их сын - [redacted], рождения [redacted] года, уроженец гор. Риги.

Вышеперечисленные родственники ЛЕБЕРА А. репатриировались в Германию в 1939 году.

Семья ЛЕБЕРА до выезда в Германию в 1939 году находилась в близких отношениях с семьей ЛАКСТИГАЛА Екаба, 1892 года рождения, офицера бывшей латвийской буржуазной армии. ЛАКСТИГАЛА Екаб и члены его семьи: жена - ЛАКСТИГАЛА Эмилия, 1893 года рождения, зубной врач, [redacted] года рождения и [redacted] года рождения, [redacted] года рождения и [redacted] года рождения проживали в доме ЛЕБЕРА А. по улице Госпитальной 22. ЛЕБЕР Д.А. дружил с сыном ЛАКСТИГАЛА Е. - [redacted], который из адреса выписан в 1943 году как выбывший в латышский легион "СС" немецкой армии.

По непроверенным данным ЛАКСТИГАЛА Екаб в настоящее время находится в Швеции. Члены его семьи проживающими в Латвийской ССР не значатся, возможно они находятся также в Швеции.

СТ ОПЕРУПОЛНОМ I ОТД-Я 2 ОТДЕЛА
КГБ ПРИ СМ ЛССР ПОДПОЛКОВНИК (ПУМПЕН)

"30" июня 1961 года

л-I.3I0I

Совершенно секретно

Экз. № 1 129

государственной безопасности при Совете Министров Латвийской ССР

АГЕНТУРНОЕ СООБЩЕНИЕ

. октября 196I года

Источник "Корреспондент"

3 отделение

Личное дело № 7622

Принял ЩЕМЕЛЕВ

3 сентября с.г. источник получил посылку из Москвы. Содержание посылки - две детские кофточки. По поводу этого случая источник связался с органами КГБ и с их разрешения направил телеграмму с подтверждением о получении посылки.

Сперва источник подумал, что посылка поступила от РЕНЦА, так как в свое время РЕНЦ собирался прислать посылку через [redacted]. Но позже, I3 сентября, источник получил письмо, которое объяснило следующее. Письмо прислал ЛЕБЕР Дитрих. Его адрес: Москва В-234, сектор Г 505. ЛЕБЕР пишет следующее: "По поручению своей матери высылаю вам посылочку со свитерами, высылаю вам их с приветами от своей матери. Она /Мила ЛОЕБЕР, урожд. МЕНЦЕНДОРФ /, очень уважала вашу мать и помнит вас также с тех пор, когда вы проживали по улице Кунгу, I3. О безвременной смерти вашей матери мы узнали от госпожи [redacted], от которой получили и ваш адрес. Адрес моей матери: Гамбург - Риссен, Тинсдалер Хейдевег 37 / ФРГ /. Я родился в Риге в I922 году, работаю юристом в научном институте в Гамбурге, женат /четверо детей /, а в настоящее время нахожусь в Москве как аспирант "стажор" университета имени Ломоносова.

В июне я побывал в Риге, но к сожалению не знал ваш адрес. Сомневаюсь в том, разрешат ли мне еще раз посетить Ригу. Через несколько недель закончу учебу и направлюсь обратно к в своим.

Информация УЧТЕНА в ИАО
КАРТА № 53984
„17" 11 1975 г.
ПЕТРОВ

ЛЕБЕР, то есть его мать , в свое время была работодателем матери источника ,так как она - мать источника работала у МЕНЦЕНДОРФА по улице Кунгу № 13 в качестве дворника и домработницы.

Источник написал ЛЕБЕРУ ответное письмо ,в котором сообщил,что рад ,что они помнят о нем ,что радостные переживания всегда приятно ощущать.Источник в письме к ЛЕБЕР отметил ,что он хорошо не помнит родителей ЛЕБЕРА,но помнит МЕНЦЕНДОРФОВ.Источник поинтересовался ,как живут МЕНЦЕНДОРФЫ,живы ли они и т.д. Источник передал сердечные приветы.

СПРАВКА: Сообщение агента о ЛЕБЕР Дитрихе инициативное. Упомянутый в сообщении РЕНЦ являлся довоенным резидентом немецкой разведки в Латвии,проживает в ФРГ.

ЗАДАНИЕ: агенту в отношении ЛЕБЕР временно не дано.

МЕРОПРИЯТИЯ: ЛЕБЕР известен I-му отделению /т.Пумпен /, которому и передать копию сообщения.

СТ ОПЕРУПОЛНОМОЧЕННЫЙ 3 ОТДЕЛЕНИЯ 2 ОТДЕЛА
КГБ ПРИ СМ ЛАТВ ССР МАЙОР /ЩЕМЕЛЕВ/

отп.I экз.
маш.№ 3I0I-6.X.6Iг.
печ. Латушкина

~~113а~~
137

Опись

документов, находящихся

в пакете.

Протокол документа „ПК"

Г505 на 3 л.

Ст. оперуполн. 1 отделения
2 отдела 2 Бюро СМПССР
Капитан [illegible]

1.II-68 г.

Сов. секретно

132

Пакет

с фотокопией письма Лебера Д.А. к агенту „Корреспонденту".

Письмо передал нам агент. Фотокопия сделана нами.

Ст. оперуполн. 1 отд., 2 отд. КГБ при С.М. МССР подполковник (Пулпен)

15.XI.64.

~~116а~~ 138

Опись
документов, находящихся
в пакете.

1. Фотокопия документа „ПК"
№ 633-9 на 5 листах.
2. Лист бумаги, (синяя - красный).

Ст. оперуполн. 1 отделения
2 отдела К-Г при СМ
Лат. в. ССР капитан
[illegible]

2.2-68.

~~250~~
~~117~~
139

сов. секретно

Пакет

с фотокопией письма Лебера Д.А. к [redacted].

Фотокопия изготовлена 6 отделением ОТО КГБ при СМ ЛССР.

ст. о/у 1 отдел. 2 отдела
КГБ при СМ ЛССР
подполковник
(Вулмен)
16 XI 66 г.

1) дата и год рождения
2) адрес жит.

118

...е милиции МВД Латвийской ССР
ПАСПОРТНЫЙ ОТДЕЛ

3) место работ
...ьнику 4) когда заполнен листок РАБ
5) национальность

...проверить не значится ли прописанным

[redacted] 146

[redacted] года рожд.

196 г.

...ник паспортного отдела (стола)

СПРАВКА РАБ

...ремый Вами значится / значился прописанным с

19 года по адресу:

не значится

по паспорту серии

выданному „ “ 19 г.

(указать каким органом выдан)

„20“ IX 1961 г.

...трудник РАБ УМ
МВД Латв. ССР

СМ Латв. ССР
ОЙ ОТДЕЛ
отделение
ября 19 61 г.
РИГА

Сов. секретно

НАЧАЛЬНИКУ 2 ОТДЕЛА КГБ при СМ ЛССР
Полковнику - тов. ЧЕЦКОМУ А.М.

УСТАНОВКА

на задание № 3509 отдела 2
I отделения, исполнитель Пумпен

ПО ЗАДАНИЮ ТРЕБОВАЛОСЬ: установить [redacted] характериз.данные по дому,месту работы,с кем поддерживает близкие отношения,родственные связи,установочные данные (в т.ч.место работы) на всех взрослых лиц,проживающих в кв.[redacted] упомянутого дома. Поддерживает ли связь [redacted] с жильцами этой квартиры.

Сенце

ЯНСОНС Эльза Фрицевна,1903 г.рождения,уроженка г.Риги, латышка.С 1945 г. проживает по ул.Ленина дом №99 кв.8.

[redacted],знающая устанавливаемую по местожительству с 1945 года,рассказала,что ЯНСОНС Эльза в адресе проживает с мужем в отдельной квартире.Продолжительное время она работала бухгалтером на химической фабрике "Югла",но в настоящее время там якобы не работает,так как находится на пенсии.

За время проживания в адресе,устанавливаемая зарекомендовала себя культурной,вежливой женщиной.По характеру спокойная, общительная женщина.Её муж работает в г.Огре,но где и кем, источнику неизвестно.Имеет взрослого сына,который работает якобы председателем колхоза в Елгавском районе,проживает там с семьёй. Последний иногда приезжает в Ригу и заходит к проверяемой,ЯНСОНС также навещает его .

Ранее в адресе проживала родственница ЯНСОНС - [redacted] г.рождения,уроженка Айзпутского района, [redacted],которая в настоящий момент в адресе не проживает. Непродолжительное время в данном адресе проживал родственник её мужа - [redacted] г. рождения,уроженец гор.[redacted].

С соседями по дому устанавливаемая находится в добрососедских взаимоотношениях,охотно вступает с ними в беседы, однако,о себе и своих родственниках ничего не рассказывает.

В доме близкую дружбу она поддерживает с [redacted] г. рождения, уроженкой Лиепаи, [redacted], проживающей в квартире [redacted] данного адреса. Муж [redacted], как известно источнику, якобы работает в органах МВД.

Изредка квартиру проверяемой посещают неизвестные источнику лица, преимущественно пожилого возраста, задерживающиеся у неё непродолжительное время.

[redacted] подтвердила вышеизложенное и дополнительно рассказала, что [redacted] часто прописывает на свою жилплощадь своих родственников, которые живут в Риге, но не имеют квартир.

До последнего времени у неё проживал её племянник - [redacted] г.рождения, уроженец г. [redacted] В 1961 г. из адреса выписался, уехав в г.Бауск.

Ранее у неё также проживала её родственница - [redacted] г.рождения, уроженка г. [redacted].

В доме проверяемая ведёт себя скромно, ничем из окружающих лиц не выделяется. В обращении с людьми вежлива, корректна. С жильцами, проживающими в кв№ [redacted] вышеуказанного дома не общается. О её связях с заграницей жильцам дома ничего неизвестно. Имеет родственников, проживающих в сельской местности.

С ней проживают:

ЯНСОНС Август Фрицевич, 1901 г.рождения, уроженец быв. Алойского р-на, латыш, который по документам прописки, работал ранее и.о. директора Рижской картонажной фабрики, а в настоящее время он якобы работает в г.Огре, но где источникам неизвестно.

Ранее в адресе проживали:

ФОЛКМАНИС Кришьян Янович, 1863 г.рождения, умер примерно в 1953 г.

[redacted] г.рождения.

В квартире №[redacted] вышеуказанного дома проживают: [redacted] г.рождения,уроженец г.[redacted],по документам прописки,работает ст.мастером завода [redacted].

[redacted] г.рождения,уроженка [redacted] области,[redacted],по данным АБ временно не работает

[redacted] г.рождения,уроженец Алтайского края,[redacted],музыкант в/ч №7468 МВД.

[redacted] г.рождения,уроженка Бийска,[redacted],по документам прописки,работает ст.бухгалтером гаража ЦК КП Латвии.

НЕМИРОВСКИЙ Пинхус Исаевич,1907 г.рождения,уроженец Запорожья,еврей,архитектор,по данным адресного бюро временно не работает.

[redacted] г.рождения,уроженка г.[redacted],домохозяйка.

НАЧАЛЬНИК 7 ОТДЕЛА КГБ при СМ ЛССР
полковник - /ЯКОВЕНКО/

НАЧАЛЬНИК 3 ОТДЕЛЕНИЯ 7 ОТДЕЛА КГБ при
СМ ЛССР -майор /ШИЛКИН/

ОТО.

~~157~~ 150
122

Секретно

КГБ при СМ Латвийской ССР

2 отдел 1 отделение

Исполнитель Пумпен (фамилия) тел. 526

Требование

на проверку по оперативно-справочной картотеке Учетно-архивного отдела КГБ—УКГБ

Просьба проверить и выдать справку:

1. Фамилия Янсоне
2. Имя и отчество Эльза Фрицевна
3. Год рождения 1903 4. Место рождения Римски р-н
5. Адрес Ленина 99-8
6. Место работы и должность „Югла" бухгалтер
7. Какая нужна справка наим. перей. в положит. случае, с кем (полные данные), характер.
8. Для чего нужна справка

151 [illegible]

[illegible] по учету агентуры ОТО КГБ при СМ Латв.ССР
Агентурный псевдоним: Эльза
Фамилия Эльза Фрицевна
1903 г. Рига, ул. Ленина 99-8
Компромат: 1) 1928 г. - служит в
14.VIII.59 времени дает антисоветские высказывания
- характеризуется в целом положительно - в адресе:
- США-6
- [redacted]
К.Д. - США.
15.9.61

Ко делу сдан и отсутствует

-177-
125
154

Совершенно секретно

Экз. № 1

154

Сов.секретно
экз.№ 2

ЗАМ.НАЧАЛЬНИКА IO ОТДЕЛА 2 ГЛАВНОГО УПРАВЛЕНИЯ КГБ при СОВЕТЕ МИНИСТРОВ СССР -
полковнику тов. МУХИНУ

ноября 61
№ 2/75-45

Информация УКГБ по Латв. ССР
КАРТА № 53985, 53984
„17" 11 1975 г.
ЛЕТРОВ

г. М о с к в а.

В дополнение к нашему № 2/4505 от 8 июля I96I года.

Гражданин ФРГ, стажер МГУ ЛЕБЕР Дитрих в начале сентября с/года прислал письмо ЯНСОНЕ Э.Ф. по адресу г.Рига, ул.Ленина, дом 99 кв.I4 /фактически ЯНСОНЕ проживает в кв.8/. В письме сообщалось, что он /ЛЕБЕР/ на днях встретил [redacted] /на территории Латв.ССР прописанной не значится/, которая побудила его написать ЯНСОНЕ и выяснить не существует ли родственных связей между семьями ЛЕБЕРА и ЯНСОНЕ. Как сообщил ЛЕБЕР ему со слов [redacted] известно, что ЯНСОНЕ знала некоторых членов его семьи и у неё имеются фотоснимки и другие документы о её родственниках, которые могут внести ясность существуют ли родственные связи между упомянутыми семьями. К письму, написанному на латышском языке, был приложен перечень родственников ЛЕБЕРА по линии матери - МЕНЦЕНДОРФОВ мужского рода. Указанный перечень написан на немецком языке. В письме даётся описание перечня с указанием по каким линиям следует искать родственные связи между семьями ЛЕБЕРА и ЯНСОНЕ. Кроме того в письме отмечается, что упомянутый перечень возможно неполный и ЯНСОНЕ своих родственников в нём не найдёт. ЛЕБЕР просил ЯНСОНЕ сообщить подробные сведения о своих предках и ответ как можно скорее прислать, так как он в ближайшее время уедет из Москвы. Письмо было подписано: "Ваш Дитрих ЛЕБЕР". "ТС" в письме не обнаружен. На конверте письма ЛЕБЕРА Дитриха к ЯНСОНЕ указан обратный адрес такой: "Москва В - 234, сектор "Г" 505, ЛЕБЕР Д.А.

ЯНСОНЕ /урожд. СТЕНГЕ/ Эльза Фрицевна, 1903 года рождения, уроженка гор.Риги, латышка, проживает по ул.Ленина, дом 99 кв.8. Продолжительное время работала бухгалтером на химической фабрике "Югла", в настоящее время пенсионерка. В быту характеризуется положительно. Её муж работает в гор.Огре /40 км от г.Риги/

Сын с семьей проживает в сельской местности, работает председателем колхоза. ЯНСОНЕ поддерживает связь с женой сотрудника МВД Латв.ССР - [redacted] г.рождения, проживающей в квартире № [redacted] этого же дома. С жильцами квартиры № [redacted], куда было адресовано письмо ЛЕБЕРОМ, Янсоне, не общается, что даёт основание полагать, что на конверте письма ЛЕБЕРА номер упомянутой квартиры был указан видимо ошибочно.

ЯНСОНЕ по уч.архивному отделу КГБ при СМ Латв.ССР не проходит, в агентурной сети не состоит. 14 августа 1959 года от ЯНСОНЕ прошёл один документ - поздравительная открытка в адрес [redacted] - США-6 [redacted] USD.

3 сентября с/года ЛЕБЕР прислал посылку - две детских кофточки - в адрес нашего агента "Корреспондент".

13 сентября 1961 года "Корреспондент" получил письмо от ЛЕБЕРА на латышском языке. В письме ЛЕБЕР сообщил, что посылку он выслал по поручению своей матери, которая уважала покойную мать "Коррепондента" и помнит его самого с того времени, когда он жил в доме МЕНЦЕНДОРФОВ /родственники матери ЛЕБЕРА/ по ул.Кунгу, 13. Адрес "Корреспондента" и о смерти его матери ЛЕБЕР узнал от некой [redacted]. ЛЕБЕР сообщил адрес своей матэри: ФРГ, Гамбург-Риссен, Тинсдэлер Хейдевег 37. О себе ЛЕБЕР написал, что он женат, имеет четверых детей, работает юристом в Научном институте в г.Гамбурге. В настоящее время находится в гор.Москве, где учится в аспирантуре университета имени Ломоносова. В июне сего года был в гор.Риге. Сожалеет, что не мог посетить "Корреспондента", т.к. тогда ещё не имел его адреса. Высказал сомнение в возможности вторичного посещения гор.Риги. Через несколько недель он заканчивает учёбу и выезжает обратно в Германию.

"Корреспондент" телеграммой подтвердил получение посылки от ЛЕБЕРА и направил ему ответное письмо, в котором выразил свою радость, что его не забыли. Отметил, что родителей ЛЕБЕРА он хорошо не помнит, но помнит МЕНЦЕНДОРФОВ. Поинтересовался как последние живут, живы ли они и передал им сердечные пожелания.

"Корреспондент" - 1922 года рождения, уроженец гор.Риги, латыш, гражданин СССР, со средним образованием, работает на строительстве. ЛЕБЕРА знала мать "Корреспондента", которая работала дворником у родственников ЛЕБЕРА.

Кроме того "Корреспондент" в период оккупации Латвийской ССР работал совместно в фашистских профсоюзах в г.Риге с РЕНЦОМ Рольфом, лет 50, прибалтийским немцем, который известен как резидент германской разведки, РЕНЦ работал на немцев до войны и во время войны, теперь он находится в ФРГ, г.Гамбург, Плакенесе, 22, является владельцем книжного издательства "Корреспондент", имеет переписку с РЕНЦОМ.

"Корреспондент" сотрудничает с нами с 1957 года. В работе зарекомендовал себя положительно. В случае приезда ЛЕБЕРА в г.Ригу "Корреспондента" можно использовать по его изучению.

НАЧАЛЬНИК 2 ОТДЕЛА КОМИТЕТА ГОС-
БЕЗОПАСНОСТИ при СМ ЛАТВ. С С Р
П О Л К О В Н И К

/ЧЕЦКИЙ/

НАЧАЛЬНИК I ОТДЕЛЕНИЯ 2 ОТДЕЛА
КГБ при СМ ЛАТВ.ССР - майор

/ТАТАРИНОВ/

Отп. 2 экз.:
№ I - в адрес,
№ 2 - в дело I37
исп.Локометс
и.№ I3455 - 2I.XI.6I г.
печ.Харламова
р/т № 3I5

верно: Локомейс

Совершенно секретно

Экз. № 1

государственной безопасности при Совете Министров Латвийской ССР

АГЕНТУРНОЕ СООБЩЕНИЕ

[illegible] ноября 196 I года

Источник "Г р и ш а"

Отдел I отделение

Личное дело № 8850

Принял ЛОКОМЕТС

А.ЕКАБСОНА, проживающего по ул.Энгельса, знаю примерно IO лет. Лет десять тому назад филателистов в Риге было много меньше. Я знал уже многих, а "главного" так и не знал. С главным, т.е. с ЕКАБСОНОМ меня познакомил его "ученик" и помощник [redacted]. Таких учеников-агентов у ЕКАБСОНА было в свое время много. Все они теперь уже взрослые, а в те времена, когда скоро после войны ЕКАБСОН начал обменные операции с Западом, его "ученики" были подростками или даже детьми. Вот некоторые из них, которых знает источник, упомянутый [redacted], затем [redacted], братья [redacted]. Последний уже давно отошел от филателистических кругов. Задачи агентов ЕКАБСОН состояли в том, чтобы они вели, по возможности, широкую переписку и обмен с заграницей. ЕКАБСОН снабжал их советскими новинками, а те сдавали ЕКАБСОНУ все полученные с Запада марки, также преимущественно новинки, ЕКАБСОН платил за полученные марки новинками, а часть деньгами, так что агент получал примерно IOO% барыша, не тратя на это собственных денег, коих у ЕКАБСОНОМ подобранных людей и не было.

Сам же ЕКАБСОН полученные марки рассылал по всем городам Советского Союза своим скупщикам, получая заработок от IOO до 200%. Как каждая "солидная фирма", так и ЕКАБСОН должен был иметь "секретарей", такими он считал [redacted] и [redacted]. Последний целыми днями сидел у ЕКАБСОНА и

Информация УНТЕНА в ИАО
КАРТА № 2208
17 11 1973 г.
ПЕТРОВ

помогал ему сортировать марки, а [redacted] был полезен знанием иностранных языков. Но "ученики" и "секретари" подросли, поумнели, оставили шефа и начали менять самостоятельно. Только [redacted] младший еще совсем недавно работал на ЕКАБСОНА и выполнял все его приказы. Теперь братьев [redacted] в филателистических кругах не видно. Близким другом и помощником ЕКАБСОНА был ныне находившийся в заключении [redacted]. Вышеупомянутый [redacted] еще года два-три тому назад получал советские новинки в большом количестве по 500 серий и больше. Что получал [redacted] взамен за советские новинки никто толком не знал. ЕКАБСОНА этот вопрос особенно волновал, так как [redacted] его оставил.

Когда источник на гадание ЕКАБСОНА о том, что же получает [redacted] из заграницы и каким путем пересылает такое большое количество марок, высказался, что все же может быть [redacted] получает марки и не показывая их здесь, отсылает в другие места, но ЕКАБСОН заявил: Если бы [redacted] послал бы куда-либо хоть одну марку, я это знал бы через неделю. Это кажется соответствует действительности, так как ЕКАБСОН имеет обширнейшее знакомство со всеми филателистами и спекулянтами марок всего Советского Союза. Он всегда в курсе дела и знает кто кого снабжает марками, знает где продается в настоящее время коллекция и кто собирается ее купить. Сам ЕКАБСОН с целью покупки коллекций предпринимает часто очень дальние поездки. Например, года два тому назад он ездил со своим другом по марочной торговле с [redacted] на юг Украины, чтобы купить там коллекцию марок. Свои поездки он скрывает, а жена в таких случаях всегда говорит, что он поехал в деревню.

ЕКАБСОН почти никогда в последнее время не покупает коллекции лично, а действует через подставных лиц. Например, лет 5 тому назад ЕКАБСОН купил через подставное лицо за 12.000 рублей старыми деньгами большую коллекцию у вдовы полковника [redacted]. В этой коллекции было много марок заморской классики, где отдельные марки стоят 1000 франков и больше. Упомянутая заморская классика все эти годы является для ЕКАБСОНА основой заграничному обмену. Перед советскими новинками они имеют то преимущество, что посылая буквально одну - пару марок можно переслать большую ценность. Часть дорогих марок ЕКАБСОН посылает на аукционы, а за проданные марки, заказывает ходовые негашенные марки Европы. Таким образом его обмен незначителен по количеству, но очень высок по качеству / по стоимости марок/. ЕКАБСОН не работает уже 6-7 лет. То, что он теперь числится лифтером это фикция, так как он как и раньше целый день сидит у себя дома и принимает публику. Принимает ЕКАБСОН примерно с 11 утра и до поздней ночи. Кино, театр, концерты он не посещает, чтобы не отрываться от дому и чтобы клиент не приходил даром.

ЕКАБСОН является неутомимым собеседником, он согласен говорить часами, днями и говорить меньше всего о марках, а о людях, о событиях и т.д. Буквально всегда, когда посетитель уходит, ЕКАБСОН его держит со словами: "Куда спешишь, посидим, поговорим"...

Известное время тому назад, ЕКАБСОН, по его версии, упал с лестницы у себя дома и получил сотрясение мозга. В кругах филателистов ходил одно время слух, что ЕКАБСОНА как-будто побили или столкнули с лестницы при пьянке его дворник и еще кто-то, но ЕКАБСОН почему-то это скрывает. Но как бы не было, ЕКАБСОН получил вначале

инвалидность, а теперь использует свою травму для оправдания себя, когда кого-либо по старой привычке обманет, а тот к нему пристает. На днях он обманул страхового агента [redacted]. Тот с филателистом [redacted] как свидетелем прибежал к ЕКАБСОНУ и стал упрекать его в жульничестве и назвал аферистом, на что ЕКАБСОН оправдывался: "Моя голова... Я не помню.... моя голова...."

Филателист [redacted] рассказывал о ЕКАБСОНЕ следующее: несколько месяцев тому назад он, [redacted], заходил к ЕКАБСОНУ два раза с целью обменяться марками и оба раза они просидели с вечера до восьми часов утра, сменяв марки за оба раза примерно на 40 франков. По словам [redacted] у ЕКАБСОНА были ему нужные марки, но ЕКАБСОН не желал дать ему в обмен ничего хорошего и продержал его две ночи, желая "взять измором". Этот прием ЕКАБСОНА "брать измором" стар. По ЕКАБСОНОВСКИ брать измором это значит, что клиент сидит против него у письменного стола и говорит о том или другом филателисте, как он живет, что из себя представляет, что делает, делал раньше и т.д. ЕКАБСОН также охотно наводит разговор на злободневные темы, желает вызвать собеседника на оценку актуальных политических событий. Сам ЕКАБСОН советский быт, политику Советского Правительства, как закон, всегда оценивает отрицательно, но осторожно, порою в шутке, при этом направляя острие критики на экономические бытовые недостатки. Интересуется, слушает ли собеседник "Голос Америки" или какие-либо другие тому подобные сведения. Все наводящие прощупывающие вопросы ЕКАБСОН задает как-бы между прочим, осторожно и замаскированно.

Очевидно по тому, что ЕКАБСОН долгие годы не боясь властей ведет на дому широкую торговлю марками, притом нигде не работая, в беседах ведет себя провокацион-

но, члены филателистов, особенно старые, склонны считать его "агентом чека". Филателист [redacted], который довольно часто посещает ЕКАБСОНА, намекает: "Я не знаю, конечно, но говорят, что он "агент"... Друг ЕКАБСОНА по торговле марками [redacted] "он никого не боится, видимо имеет право..." [redacted]: "Про него говорят разное".. Порою кажется, что сам ЕКАБСОН желает поддержать о себе тому подобные выше высказанные мнения и создать такое мнение о себе, чтобы его боялись.

Источнику, например, ЕКАБСОН рассказывал, что его на работе, когда он работал в Кировском райжилотделе, считали агентом ОБХСС. Рассказывая это ЕКАБСОН загадочно улыбался и ничего не отрицал и не заверял, что он таким не является.

Особенно отличительной стороной ЕКАБСОНА является его умение плести разные интриги. Тут он настоящий мастер. Из-за своей алчности и жульничества, ЕКАБСОН имеет немало врагов среди филателистов, как-то: [redacted] и т.д. И вот, когда кто-либо из упомянутых выступал в свое время против ЕКАБСОНА в обществе, ЕКАБСОН всегда молчал, но за него выступали его люди, как-то [redacted] из Балдоне и другие.

ЕКАБСОН в своих длительных домашних беседах сумеет двух совершенно друг к другу безразличных людей, сделать врагами. Например, против [redacted] и [redacted] в свое время яростно выступал его агент [redacted]. Готов был драться за ЕКАБСОНА его агент и сообщник [redacted]. Правда, эти действия ЕКАБСОНА не дают ему только оценку искусного интригана, но и оценку дельца, сумевшего за весьма мелкие подачки вербовать своих сторонников и су-

мевшего именно найти таких людей, которые за недорогую мзду всегда можно использовать.

[redacted] еще недавно слал за границу объемистые бандероли со старыми конвертами и денежными переводами, которые он получал от ЕКАБСОНА подешевке. Самому ЕКАБСОНУ они буквально ничего не стоили, ибо он их получил в придачу, покупая марки. [redacted] взамен получал пластинки, которые продавал дорого и считал поэтому ЕКАБСОНА своим благодетелем и всегда стоял за него "грудью". Вышесказанное о [redacted] является примером как ЕКАБСОН вербует "своих людей".

Зная и выведывая многое о других, ЕКАБСОН о своих связях и делах не распространяется. Филателисты считают, что он сумеет "держать язык", когда это нужно.

Например, говоря о каком-либо филателисте или событии, о котором ему кто-то рассказал, он не говорит, и что тот и тот мол мне это рассказал. Нет, когда его спрашивают, например следующим образом: откуда ты знаешь, кто тебе сказал, то ЕКАБСОН улыбается загадочно и только говорит: "Я знаю." Эта загадочная улыбка характерна ЕКАБСОНУ и характерно его подчеркнутое желание выставлять себя всезнающим, всеведующим.

ЕКАБСОН долгие годы стремится и борется за то, чтобы все признавали его экспертом. Этим он преследует две цели: I. Удовлетворение тщеславия и желание быть главным, первым среди филателистов. 2. Быть экспертом выгодно материально, ведь можно с клиента получать за марки наивысшую цену, так как тот лучше заплатит дороже, но будет уверен, что купил настоящие, а не поддельные марки.

Алчность и тщеславие это те главные движущие силы, которые направляют всю деятельность ЕКАБСОНА и могут пояснить тот или другой его поступок. Его друзья и знакомые считают, что коллекция марок ЕКАБСОНА огромна и она стоит не I0.000, как считали раньше, а выше 50.000 новыми деньгами. Но чем больше марок накопляет ЕКАБСОН, тем больше растет его зависть. Например, он страшно ненавидел [redacted] и старался всячески ему вредить только потому, что тот был хапугою не меньше его. Может встать вопрос, откуда у ЕКАБСОНА такое богатство. Его коллекция росла и умножалась по двум источникам:

I. Заграничный обмен через сеть агентов и спекуляция марками и 2. Выгодная купля крупных коллекций. Известны случаи, когда он за бесценок покупал большие коллекции. Например, коллекция в I940-4I г.г., высланного и несколько лет тому назад реабилитированного [redacted]. Коллекция загадочно умершего торговца марками [redacted], коллекция антиквара и спекулянта хрусталем, золотом и бриллиантами вдовы [redacted] и т.д..

В последнее время особенно после ссоры с [redacted], ЕКАБСОН стал очень осторожен, он боится, чтобы ему кого-нибудь не подослали с целью доказать, что он спекулирует марками. Раньше достаточно было к нему зайти любому незнакомому человеку и он продавал ему марки, ныне нужны рекомендации. Из местных филателистов его постоянными посетителями, которых знает источник, являются: [redacted], проживает по ул.Блаумана, [redacted], [redacted].

СПРАВКА: ЕКАБСОН Альфред, проживающий в гор.Риге по ул. Фр.Энгельса, 25,кв.I4, является известным филателистом. Имеет обширные связи среди филателистов гор.Риги и других городов Советского Союза,

а также по линии филателии переписывается с многими лицами, проживающими за границей. Летом сего года ЕКАБСОНА на его квартире посетил, проходящий стажировку в МГУ, гражданин ФРГ "Л", который подозревается в причастности к западногерманской разведке.

"Гриша" с ЕКАБСОНОМ находится в натянутых взаимоотношениях, и восстановить нормальные взаимоотношения в ближайшее время не может, в связи с чем источнику задание по сообщению не дано.

ОПЕРУПОЛНОМ I ОТД 2 ОТДЕЛА КГБ ПРИ СМ
ЛАТВ ССР КАПИТАН / ЛОКОМЕТС / Локомете

Т. Локомете
Продолжите изучение Екабсона. Характер его связи Лебедем нами пока еще не выяснен.
6/XII 61 г.

161 оп

Отп.2 экз.
экз.№I в____
экз.№2 в____
исп.Локометс
печ.Горчакова
маш.№ 3674 I.XII.6I г.

~~133а~~ 162

Опись

документов, находящихся в пакете

1. Протокола документа „ПК" №317-2 на на 5 листах

2. Протокола документа „ПК" №1678 от 26.IV.62 г. на 4 листах

Ст. оперуполн.
1. отделения 2 отдела
КГБ при СМ Латв. ССР
капитан [illegible]

1.II.68,

~~185~~
~~137~~
163

Пакет

с протокольными
док. „ПК".

1) № 317-2 на 5 листах.
2) 1678-26 IV 62 г. на 4 листах.



I6282-66

-189-

Совершенно секретно

КС-I.1964

Экз. №

Комитет государственной безопасности при Совете Министров Латвийской ССР

АГЕНТУРНОЕ СООБЩЕНИЕ

10 мая 1962 года

2-й отдел 3-е отделение

Источник "Корреспондент"

Личное дело №

Принял ЩЕМЕЛЕВ

Перевод с латышского

О ЛЕБЕРЕ, который проходил стажировку в Москве и был также в Риге, с которым у источника завязалась переписка, источник может сообщить следующее:

После стихийного бедствия в Гамбурге, источник по собственной инициативе послал письмо и выразил соболезнование ЛЕБЕРУ и членам его семьи. Через некоторое время ЛЕБЕР прислал источнику открытку, в которой сообщил, что от наводнения и урагана они не пострадали. На это источник в ей открытке написал ЛЕБЕРАМ, что он и члены его семьи оче рады, что с ними ничего не случилось.

Некоторое время спустя мать и какие-то родственни ЛЕБЕРА прислали источнику открытку, в которой поставил в известность, что выслали посылку с вещами для больши малых.

6 мая источник получил упомянутую посылку. В посылке была верхняя мужская рубашка, мужские чулки, 2 вязаные кофточки, авторучки, детские чулки, а также два комплекта детских игрушек: автомобиль с прицепом и паром.

Источник имеет намерение написать открытку и поблагодарить ЛЕБЕРОВ за посылку и таким путем думает поддержи вать с ними контакт.

Информация УЧТЕНА в ИАЗ
КАРТА № 53984
17 11 57 г.
ПЕТРОВ

-~~190~~-
136
184

СПРАВКА: ЛЕБЕР известен I отделению 2 отдела КГБ при СМ Латвийской ССР.

ЗАДАНИЕ: Агенту предложено поддерживать письменный контакт с ЛЕБЕР и его родственниками, проживающими в Гамбурге. В случае приезда ЛЕБЕР в Ригу и попытки его лично встретиться с агентом, немедленно ставить об этом в известность оперработника.

МЕРОПРИЯТИЯ: Копию сообщения передать в I отделение тов. ЛОКОМЕТС для приобщения к материалам дела на ЛЕБЕР.

СТ ОПЕРУПОЛНОМ 3 ОТДЕЛЕНИЯ 2 ОТДЕЛА
КГБ ПРИ СМ ЛССР МАЙОР

(ЩЕМЕЛЕВ)

185 пр

отп.I экз.
I -
отп.Сахарова
30.У.62 г.маш.№ 1964.

СС С ВН-I

СОБЫЙ ОТДЕЛ
КОМИТЕТА
ударственной безопасности
Совете инистров СССР

ЙСКОВАЯ ЧАСТЬ
765.

" " 1964 г.
№ 054

2 отдел КГБ при СМ
Латвийской ССР
Входящий № 6107
"18" 1964 г.

Секретно
Экземп. единствен.

197
737
185

НАЧАЛЬНИКУ 2 ОТДЕЛА КГБ ПРИ СМ ЛАТВИЙСК.ССР

город Рига.

Нами проводятся мероприятия по проверке западно-германского адреса

Гамбург-« Риссен. Тинсдалер
Хайде-Вег 37. Лёбер Эмилия
(Hamburg « Rissen
Tinsdaler Heideweg, 37)

подозреваемого в принадлежности к агентуре иноразведке.

Из указанного адреса нашему агенту "Блюм" неоднократно поступали посылки и письма.

В последней корреспонденции Эмилия Лёбер указывает, что ранее она проживала в Риге где имела собственный дом на Госпитальной 22 (Hospitaler Str. 22).

Из содержания письма можно предположить, что Лёбер поддерживает переписку с дворником указанного дома - женщиной 87 лет, которая подробно её информирует о ее прошлых связях и изменениях в Риге.

Наши попытки выяснить через агента "Блюм" личность Лёбер результатов не дали, но известно, что ~~она~~ по всей вероятности Лёбер состоит в одной из латвийских националистических организаций в ФРГ.

185 ор

- 2 -

Просим проверить и сообщить, какими компрометирующ[illegible] материалами Вы располагаете на Лёбер, её прошлое, а та[illegible] её возможные связи в Риге по Госпитальной 22.

ЗАМ.НАЧАЛЬНИКА ОСОБОГО ОТДЕЛА КГБ ПРИ СОВЕ[illegible] МИНИСТРОВ СОЮЗА ССР В/Ч ПП 04765 - м а й о[illegible]

/ САЕНКО /

~~192~~ 138

копия

вх. № 6107

Секретно 186
экз.№ 2

ЗАМ НАЧАЛЬНИКА ОСОБОГО ОТДЕЛА КГБ ПРИ СМ СССР в/ч пп 04765

27 мая 6 4
2/3315

майору тов. САЕНКО

На № 1654 от 7 мая 1964 года

В гор.Риге, по Госпитальной улице, 22 до репатриации в Германию /1939 г./ проживала семья Лёбер /Leober/.

Лёбер Август, 7.X.1865 года рождения, уроженец Риги, немец, крупный домовладелец /дом по Госпитальной, 22 являлся его собственностью/, с 1919 года был доцентом, а затем профессором Латвийского университета, где читал лекции по гражданскому праву. По картотеке быв.политуправления буржуазной Латвии проходит как активный участник национал-социалистического движения в Латвии /умер якобы в 1955 году/.

Его жена Лёбер /урожденная МЕНЦЕНДОРФ/ Элизабета-Эмилия, рождения 10 января 1881 года, уроженка Риги, немка, домохозяйка.

Их сын- Лёбер Дитрих Августович, 4 января 1923 года рождения, уроженец г.Риги, немец, учился в школе. Через старожилов дома выяснено, что в период оккупации немцами Латвийской ССР, Лёбер Д.А. приезжал в Ригу в форме военнослужащего немецкой армии и примерно 3-4 дня проживал в доме № 22, по ул.Госпитальной.

Из старых домовых книг видно, что вместе с семьей Лёбер проживали их родственники, которые также в 1939 году выехали в Германию.

По сообщению 2 Главного Управления КГБ при СМ СССР /данные за 1961 год/ Лёбер Дитрих в 1957 году посе-

184 оп

186 оп

тил Советский Союз в составе группы туристов из ФР
январе 1961 года проходил десятимесячную стажиров
юридическом факультете МГУ.

Лёбер разрабатывался 2 Главным Упр
КГБ в причастности к разведорганам ФРГ.

С 2 по 10 июня 1961 года Лёбер
дился в Риге и официально свой приезд мотивировал
димостью сбора материалов об одном из первых рук
Советского правительства в Латвии СТУЧКЕ Петра, в
нии которого он якобы пишет диссертацию.

По данным ОТО КГБ при СМ Латв.ССР Лёб
лия ведет переписку с ВИКСНЕ Триной Индриковной,
рождения, латышкой, пенсионеркой, которая с 1918
живает по ул.Госпитальной, 22. Характер переписки
известен.

НАЧАЛЬНИК 2 ОТДЕЛА КГБ ПРИ СМ ЛАТВ ССР
ПОЛКОВНИК / Ч
татарин

НАЧАЛЬНИК 1 ОТДЕЛЕНИЯ - КАПИТАН
/ШТЕЙН

Верно:

отп.2экз.
экз.№1адресату
экз.№2 в д.№ 137 /том 17/.
исп.Рыжов
печ.Горчакова
маш.№ 3384 25.5.64г.
р/т 34

NEREDZAMA DOKUMENTA DAĻA
ЧАСТЬ ДОКУМЕНТА НЕ ВИДНА
PART OF THE DOCUMENT IS INVISIBLE

Секретно

КГБ при СМ Латвийской ССР

2 отдел 1 отделение

Исполнитель Мирзуни 63.

(фамилия) тел.

Требование

на проверку по оперативно-справочной картотеке Учетно-архивного отдела КГБ — УКГБ

Просьба проверить и выдать справку:

1. Фамилия Екабсон - Якобсон
2. Имя и отчество Альфред Волд, Емарови
3. Год рождения 1916
4. Место рождения Алуксне
5. Адрес фр Энгельса 25-14
6. Место работы и должность не раб.
7. Какая нужна справка Крм, подробную о лице

Начальник 1 отдела (отделения) КГБ при СМ ЛССР

мост чно

188

26 ОКТ 1966

Секретно

КГБ при СМ Латвийской ССР

2 отдел 1 отделение

Исполнитель Лидум тел. 530
(фамилия)

Требование

на проверку по оперативно-справочной картотеке Учетно-архивного отдела КГБ — УКГБ

Просьба проверить и выдать справку:

1. Фамилия [redacted]
2. Имя и отчество [redacted]
3. Год рождения [redacted] 4. Место рождения [redacted]
5. Адрес [redacted]
6. Место работы и должность
7. Какая нужна справка

Начальник 1 отдела (отделения) КГБ при СМ ЛССР

Караганов

[redacted]

2 ОКТ 1966

Секретно

189

КГБ при СМ Латвийской ССР

2 отдел 1 отделение

Исполнитель Лидуми тел. 53
(фамилия)

Требование

на проверку по оперативно-справочной картотеке Учетно-архивного отдела КГБ — УКГБ

Просьба проверить и выдать справку:

1. Фамилия [redacted]
2. Имя и отчество [redacted]
3. Год рождения [redacted] 4. Место рождения [redacted]
5. Адрес [redacted]
6. Место работы и должность „Солдати"
7. Какая нужна справка К/м

Начальник 1 отдела (отделения) КГБ при СМ ЛССР

(звание, фамилия, подпись) Скарабанов

УАО СВЕДЕНИЙ НЕТ
29.X.1966
ЛАРИЧЕВА Э.П.
г. РИГА

27 ОКТ 1966

ДЕМЧЕНКО

Осуж. н/с Огрского р-на, Латв.ССР
17/П-64 г. по ст.89 ч.2, 144 ч.2, 139 ч.2,
197 УК ЛССР на 4 г. л/св.

Сведений об освобождении нет.

188

Секретно

КГБ при СМ Латвийской ССР

2 отдел 1 отделение

Исполнитель Лидум (фамилия) тел. 3

Требование

на проверку по оперативно-справочной картотеке Учетно-архивного отдела КГБ — УКГБ.....

Просьба проверить и выдать справку:

1. Фамилия [redacted]
2. Имя и отчество [redacted]
3. Год рождения [redacted] 4. Место рождения [redacted]
5. Адрес [redacted]
6. Место работы и должность Сапожник
7. Какая нужна справка К/ин

Начальник 1 отдела (отделения) КГБ при СМ ЛССР

УАО СВЕДЕНИЙ НЕТ 29.X.1966 ЛАРИЧЕВА З.П. г. РИГА

ДЕМЧЕНКО 27 ОКТ 1966

Осуж. Военным Трибуналом войск МВД ЛССР 28/I-46 г. по Указу от 7/8-32 г. на 10 лет л/св. Освоб. 26/У-53 г. по Указу от 27/III-53 г. со снятием судимости.

050

2

Секретно

197

КГБ при СМ Латвийской ССР

2 отдел 1 отделение

Исполнитель Лифшиц тел. 530

(фамилия)

Требование

на проверку по оперативно-справочной картотеке Учетно-архивного отдела КГБ — УКГБ

Просьба проверить и выдать справку:

1. Фамилия Виксне
2. Имя и отчество Трине Индриковна
3. Год рождения 1882 4. Место рождения
5. Адрес Госпитальная 22-1
6. Место работы и должность
7. Какая нужна справка крп

Начальник 1 отдела (отделения) КГБ при СМ ЛССР

[illegible]

Переписка с конторой — фрг

Тае Кондратом — фрг

Розенберга, дет. х бл.

28 х 66 г.

[redacted]

190 [illegible]

Копия 192

Секретно
Экз.единств.

"УТВЕРЖДАЮ"
Л.О.ПРЕДСЕДАТЕЛЯ КОМИТЕТА ГОСБЕЗОПАСНОСТИ
при СОВЕТЕ МИНИСТРОВ ЛАТВИЙСКОЙ ССР
полковник

(АВДЮКЕВИЧ)

"23" августа 1962 года.

ЗАКЛЮЧЕНИЕ

"23" августа 1962 года гор.Рига,Латв.ССР

Я, инспектор Учетно-Архивного отдела КГБ при СМ Латвийской ССР ПОЛЯКОВА, рассмотрев материалы проверки на ходатайствующих о выезде из СССР на постоянное жительство в ФРГ-

[redacted] года рождения, уроженку гор.Риги,Латв.ССР,гр-ку СССР, [redacted], беспартийную, с высшим образованием, проживающую в гор.Риге, по ул.[redacted];

[redacted] РЕЙНШИСЕЛЬ Агрипину Николаевну,1895 года рождения, уроженку гор.Коврова,русскую, гр-ку СССР, беспартийную, с 3-х классным образованием, проживающую с дочерью, -

НАШЕЛ:

[redacted] происходит из семьи торговца. В [redacted] году закончила госконсерваторию, в настоящее время работает преподавателем музыки и концертмейстером в [redacted] училище.

По работе характнризуется положительно, однако, держит себя обособленно и высокомерно.

Информация УЧТЕНА в ИАО
КАРТА № 22505
"15" 12 1975 г.
ПЕТРОВ

191 ч.
По учетам 6 отд. ОТО КГБ при
Латв. ССР ПРОХОДИТ
корреспондент:
Викена Трине Индриковна-
Рига, Госпиталя 22-1
имеет перет. бит. хар с.
1. Лебер Эмилией } Германия, Катвид
2. Лебер Хилдай } 56, Rinn Finsdaler-
3. Лебер Эридай } Heidweg 37
4. [redacted] - Герм., [redacted]
5. [redacted] - Герм., тнп.
27 х 66

[redacted] проходит по делу оперативной проверки № 318 I отдела КГБ при СМ Латв.ССР.

Из материалов дела видно, что она в 1958 году и два раза в 1960 году посетила посольство в ФРГ в Москве. В 1958 году возбуждала ходатайство о временном выезде в ФРГ к отцу, но было отказано в связи с поступившими агентурными данными о ее изменнических намерениях.

В 1961 году в г.Риге с [redacted] установил контакт гражданин ФРГ ЛЕБЕР - стажер юридического факультета МГУ, в отношении которого имеются данные о его причастности к разведке ФРГ.

Свое желание выехать в ФРГ [redacted] мотивирует тем, что просто не желает жить при советском строе, на проводимые мероприятия советской власти смотрит скептически.

На иждивении имеет мать - РЕЙНШИСЕЛЬ Агрипину Николаевну, которая является инвалидом.

Отец проверяемой - РЕЙНШИСЕЛЬ Герман Иванович, 1895 года рождения, по национальности немец, в 1939 году оставил семью и с сыном репатриировался в Германию. В 1959 году умер.

[redacted] года рождения, вместе с отцом в 1939 году выехал в Германию.

В период Отечественной войны был мобилизован в немецкую армию, участвовал в боях против Советской Армии. В 1945 году был пленен американскими войсками и отправлен в Америку, в лагерь военнопленных, откуда в 1947 году репатриировался в Латвийскую ССР. В 1959 году, как немец выехал к отцу в ФРГ, где и проживает до настоящего времени.

Других родственников проверяемые не имеют.

Проживающий в ФРГ брат - [redacted] приглашает на постоянное жительство к себе свою сестру - [redacted]

[redacted] и мать - РЕЙНШИСЕЛЬ Агрипину Николаевну.

Учитывая, что проверяемая трудоустроена и от брата, проживающего в ФРГ независима, а может содержать на своем иждивении мать -,

П О Л А Г А Л Б Ы:

Считать не целесообразным разрешать выезд из СССР на постоянное жительство в ФРГ [redacted] и РЕЙНШИСЕЛЬ Агрипине Николаевне.

ИНСПЕКТОР УЧЕТНО-АРХИВНОГО ОТДЕЛА КГБ
при СМ ЛАТВИЙСКОЙ ССР

(ПОЛЯКОВА)

"СОГЛАСНЫ" НАЧАЛЬНИК УЧЕТНО-АРХИВНОГО ОТДЕЛА КГБ
при СМ ЛАТВ.ССР - полковник

(СЫРОВАТСКИЙ)

НАЧАЛЬНИК 2 ОТДЕЛА КГБ при СМ ЛАТВ.ССР
полковник

(ЧЕЦКИЙ)

Верно: СТАРШИЙ ОПЕРУПОЛНОМОЧЕННЫЙ IO ОТДЕЛЕНИЯ
2 ОТДЕЛА КГБ при СМ ЛАТВИЙСКОЙ ССР
к а п и т а н

(ЛИДУМС)

"7" декабря 1966 года.
№ 2/6294.

Секретно
Экз.единств.

С П Р А В К А

В деле 29, т.3 1963 года IO отд-я КГБ при СМ Латв.ССР имеется справка I отдела КГБ при СМ Латв.ССР, из которой видно, что на [redacted] в I отделе имеется ДОП № 318, заведенное 2 отделом КГБ при СМ ЛССР в 1961 году на основании того, что она в 1960 году дважды посетила посольство ФРГ в Москве. Она добивалась получения разрешения на выезд в частном порядке на постоянное жительство в ФРГ.

В 1961 году с ней в Риге установил контакт гражданин ФРГ ЛЕБЕР - стажер юридического факультета МГУ, в отношении которого имелись сведения о его причастности к разведке ФРГ.

В течение 1962 года I отделом изучались возможности использования права [redacted] на выезд в ФРГ в наших интересах, поэтому в августе 1962 года в выезде ей было отказано.

В мае 1963 года интерес к [redacted] отпал, а поэтому I отдел не возражал против ее выезда в ФРГ.

СТАРШИЙ ОПЕРУПОЛНОМОЧЕННЫЙ I ОТДЕЛЕНИЯ 2 ОТДЕЛА
КОМИТЕТА ГОСБЕЗОПАСНОСТИ при СОВЕТЕ МИНИСТРОВ
ЛАТВИЙСКОЙ ССР - капитан

(ЛИДУМС)

" 6 " декабря 1966 года
№ 2/6295

Информация УЧТЕНА в ИАО
КАРТ. № 22505
" 15 " 12 1966 г.
ПЕТРОВ

1037

19/10, №5 20 ОКТ 1966

4

Секретно

КГБ при СМ Латвийской ССР

2 отдел 2 отделение

Исполнитель Зиединьш тел. 502

(фамилия)

1. Фамилия [redacted]

2. Имя и отчество [redacted]

3. Год рожд. пр. [redacted] 4. Место рождения

5. Адрес ФРГ

6. Место работы и должность учительница.

В 1963 году выехала из Риги в ФРГ.

7. Какая нужна справка Наличие материалов

8. Имеющиеся в архиве материалы просим выдать тов.

Начальник 2 отделения 2 отдела

Отп.в I экз.

экз.I-

исп.Зиединьш,р/т 963

печ.Хватова,15.10.66г.

Рейнш.

2

Секретно

Прошу точно указать, имеет ли из этого своего адреса переписку с заграницей? Подставь мне известен

Ил. Зиц.

21 IX 66 г.

КГБ при СМ Латвийской ССР

2 отдел 2 отделение

Исполнитель Жединош тел. 502

(фамилия)

[redacted]

[redacted]

[redacted]я и отчество [redacted]

[redacted]. Год рожд. 4. Место рождения

5. Адрес Рига ул. [redacted]

6. Место работы и должность

7. Какая нужна справка Пр. сообщить, с кем переписывается за границей. Если есть, прошу, учетную карточку

8. Имеющиеся в архиве материалы просим выдать тов.

Начальник 2 отделения 2 отдела

Ил. Зиц. Иванов

По оперативно-справочной картотеке
1 отдела КГБ при Совете Министров Латвийской ССР
СВЕДЕНИЙ НЕТ
Справку наводил 18 окт. 1966 г.

СПРАВКА
интересующими Вас сведениями
Первый спецотдел МООП Латвийской ССР
НЕ РАСПОЛАГАЕТ
Справку наводил ГАЛИЦКАЯ
„ “ 196 г.
19 ОКТ 1966

УАО СВЕДЕНИЙ НЕТ
21.X.1966
ШАТАЛОВА К.Т.
г. РИГА

проходит: [redacted]
нимовна, [redacted] ч.р. ур. Краславского
р-на, прав. Рига, ул. [redacted]
раб. адвокатом I юридической
консультации по ул. А. Пумпура 1.
карт. сост. 16 VII-64 г. переписыв. с
1. [redacted], Англия, [redacted]
2. [redacted] фрст.
3. [redacted] США [redacted].

16.07.64 г. [redacted] писала, что приехала к мужу благополучно. Начинает привикать к обстановке. Благодарит [redacted] за её помощь, которую она оказала ей перед отъездом и её знакомых в Москве за гостеприимство.

27.VIII 66 г. [redacted] писала [redacted] в США семейно бытового содержания.

На карточке имеется пометка: справка из 7 отд. [redacted] имеет высшее юридическое образование, адвокат, разведенная. Переписку с

Отто

2 Секретно

КГБ при СМ Латвийской ССР

2 отдел 2 отделение

Исполнитель Дмитриев тел. 792
(фамилия)

1. Фамилия [redacted]
2. Имя и отчество
3. Год рожд. 4. Место рождения
5. Адрес Рига, ул. [redacted]
6. Место работы и должность
7. Какая нужна справка Имеет ли переписку с заграницей. Если имеет, пр. прежнюю карточку
8. Имеющиеся в архиве материалы просим выдать тов.

Начальник 2 отделения 2 отдела

Разбир. 2 204

NEREDZAMA DOKUMENTA DAĻA
ЧАСТЬ ДОКУМЕНТА НЕ ВИДНА
PART OF THE DOCUMENT IS INVISIBLE

NEREDZAMA DOKUMENTA DAĻA
ЧАСТЬ ДОКУМЕНТА НЕ ВИДНА
PART OF THE DOCUMENT IS INVISIBLE

Ретинг.

2

Секретно

~~50~~ ~~153~~ 202

Ото

КГБ при СМ Латвийской ССР

2 отдел 2 отделение

Исполнитель Зединьш тел. 502
(фамилия)

1. Фамилия [redacted]

2. Имя и отчество

3. Год рожд. 4. Место рождения

5. Адрес 1) Рига, ул. [redacted] 1
2) г. Юрмала, [redacted]

6. Место работы и должность

7. Какая нужна справка С кем имеет переписку за границей. По учетную карточку.

8. ~~Имеющиеся в~~ архиве материалы просим выдать тов.

Начальник 2 отделения 2 отдела
[signature] [signature]

Проходит [redacted] р-на
[redacted] 1) Бауск, ул. [redacted]
2) Рига, ул. [redacted]
[redacted]

Карточка составлена в ОТО 27/XII 63 года. На карточке зарегистр. 1 и 2 экз. и 1 экз. допущен.

1) Ихс. к [redacted]. Пишет, что получил отправление с дороги. Пишет выехавшей в Германию.

2) Вх. 27/XII 63. [redacted] просит, его поехать в Цезаву и найти его знакомую, с которой они ехали когда-то в Риму два месяца. ~~Он это~~ Ему это очень важно. (Г.е. отправителю)

Дальше на карт. поиска из РА: [redacted] проживает в Риге. В Бауске по ул. [illegible] 13 проживает его родители.

Рейнш.

2

Секретно

ОТО

КГБ при СМ Латвийской ССР

2 отдел 2 отделение

Исполнитель Зиединьш тел. 502
(фамилия)

1. Фамилия [redacted]

2. Имя и отчество [redacted]

3. Год рожд. _____ 4. Место рождения _____

1) Рига, ул. [redacted]

5. Адрес 2) Рига, ул. фр. [redacted]

3) Юрмала, ул. [redacted]

6. Место работы и должность [redacted]

7. Какая нужна справка С кем переписывается

8. Имеющиеся в архиве материалы просим выдать тов. _____

Начальник 2 отделения 2 отдела

Ил Зиединьш 1 Иванов

[redacted]

Дуган 1966 г. писала
это собирается

[redacted]

Ш Зиединьш

21 X 66 г.

[redacted]

1) Рига, ул. [redacted]

2) Рига, ул. [redacted]

3) Рига, ул. [redacted] г.р. 1 прочие.

4) 28 XII 1963 г. переписывается

с [redacted]

[redacted]

1) Рига, ул. [redacted]

2) Рига, ул. [redacted]

[redacted]

2037 проходит:

[redacted]

NEREDZAMA DOKUMENTA DAĻA
ЧАСТЬ ДОКУМЕНТА НЕ ВИДНА
PART OF THE DOCUMENT IS INVISIBLE

NEREDZAMA DOKUMENTA DAĻA
ЧАСТЬ ДОКУМЕНТА НЕ ВИДНА
PART OF THE DOCUMENT IS INVISIBLE

Ребята

Секретно

ОПО

2

КГБ при СМ Латвийской ССР

2 отдел 2 отделение

Исполнитель Зиединьш (фамилия) тел. 502

1. Фамилия [redacted]

2. Имя и отчество

3. Год рожд. 4. Место рождения

5. Адрес 1) Рига ул. [redacted] 1
2) г. Юрмала.

6. Место работы и должность

7. Какая нужна справка Сжто имеет переписку за границей: пр. учетную карточку.

8. ~~Имеющиеся в архиве~~ материалы просим выдать тов.

Начальник 2 отделения 2 отдела
(подпись) (фамилия)

203

Ex. 25 VIII 65 г. [redacted] Рига

Дорогие мои [redacted]

Получили ваше письмо, открытку, фотографии и посылку. Большое спасибо за все. Посылку получили 23 VIII. Все вещи подошли. Все очень красивое и модное. Носить будем с удовольствием. Фотографии очень удачные. Видно, что вы хорошо отдыхали. Мы тоже ездили в Юрмалу, были в Дубултах, Майори, Слоке, Лиелупе, Булдури. Погода стояла хорошая, купались в море почти каждый день. Вода теплая, но не очень. Загорели мы тоже неплохо. Сейчас у нас уже осень. Листья на деревьях желтеют, по утрам холодно. Скоро в школу. Я уже купила тетради, ручки, карандаши. Осталось купить учебники и форму. Форма у меня уже есть, но она мне мала. Придется покупать новую. Я уже выросла на 5 см. Вес 36 кг. Учусь я хорошо. Четвертную оценку получила по всем предметам "4" и "5". Только по физике "3". Я стараюсь исправить. Мама работает на [redacted] Она тоже хорошо отдыхала. Ездила в Ленинград, Ригу, Юрмалу. Ей очень понравилось. Ленинград очень красивый город. Мама привезла много фотографий. Мы их уже посмотрели. Мама привезла мне [redacted] Спасибо ей большое. Мама сказала, что [redacted] Я ее еще не видела. Мама сказала, что [redacted] Я ее еще не видела. Мама сказала, что [redacted] Я ее еще не видела

NEREDZAMA DOKUMENTA DAĻA
ЧАСТЬ ДОКУМЕНТА НЕ ВИДНА
PART OF THE DOCUMENT IS INVISIBLE

[redacted] ч. р.

1) Рига, ул.
2) Юрмала ул.

1) 8 IV 64 г. преследовала открытка в её адрес по [redacted] из Франции, Париж, поздравительного характера.

2) [redacted] из Риги имеет переписку [redacted] только с [redacted]

3) 16 IV 65 г. Адресовано [redacted] (адрес тот же [redacted] для передачи [redacted]. Пишет [redacted], студентка. Весной кончает Университет. Получить квартиру. Передаёт привет

-I

Секретно
Экземпляр единств.

СПРАВКА

по переписке [redacted] из ФРГ с лицами, проживающими в Латвийской ССР, составленная по учетным карточкам ОТО.

[redacted], ФРГ:

I) [redacted]
2) [redacted]
3) [redacted]
4) [redacted]
5) [redacted]

С 1963 года и по настоящее время имеет переписку со следующими лицами в Латвийской ССР:

I) [redacted] (завхоз Консерватории), Рига, ул. [redacted] (пансионат). [redacted]
2) [redacted]., Рига, ул. [redacted]
3) [redacted] [redacted] года рождения:
   а) Рига, [redacted]
   б) Рига, [redacted]
4) [redacted] и [redacted], гор. Юрмала, [redacted] ул. [redacted]
5) [redacted], Рига, ул. [redacted]
6) [redacted], Рига, ул. [redacted]
7) [redacted], п/о Букулты, хутор [redacted]
8) [redacted], Рига, ул. [redacted]
9) [redacted], Рига, ул. [redacted], работает санитаркой в военном госпитале.
10) [redacted], Рига, ул. [redacted]

205 ор

Гуркин Ефр [redacted]

[redacted] г.р. посер.

адрес по усл. хор. [redacted]

[redacted] где прож.!

[redacted]

[redacted] г.р., прож. Ленинграде, Ленин

2.-

II) [redacted], Рига, ул. [redacted].

I2) [redacted] и [redacted], Рига, ул. [redacted]

I3) [redacted], Лиелупе, [redacted].

I4) [redacted], Рига, ул. [redacted]

I5) [redacted], Рига, ул. [redacted].
(С почерком [redacted] из адреса [redacted] отправлена бандероль для [redacted]) — подчерк [redacted]

I6) [redacted]., Рига, ул. [redacted].

I7) [redacted], Рига, ул. [redacted]

I8) [redacted], Рига, ул. [redacted].

I9) [redacted], Рижский район, [redacted], ул. [redacted].

20) [redacted], Рига, ул. [redacted].

2I) [redacted], Рига, ул. [redacted].

22) [redacted], Рига, ул. [redacted].

23) [redacted] Рита:
а. Рига, ул. [redacted].
б. Юрмала, ул. [redacted]

24) [redacted], Рига, ул. [redacted] (адвокат, она использует адрес [redacted] как подставной).

25) [redacted]:
а. Бауск, ул. [redacted]
б. Рига, ул. [redacted]

26) [redacted] Рига, ул. [redacted].

27) [redacted], Рига, [redacted].

28) [redacted], [redacted] года рождения, прож. Рига, ул. [redacted] работает санитаркой в [redacted].

Адрес [redacted] используется как подставной для переписки [redacted] и некого [redacted] (по-видимому [redacted]) с [redacted]. С другими лицами за границей переписка из адреса [redacted] не зарегистрирована.

29) [redacted]

Информация УНТЕЦА в ИАС
КАРТА № 53987
10 12 1975 г.
ПЕТРОВ

На учетной карточке [redacted] в ОТО имеются следующие выдержки из переписки [redacted] с [redacted] и [redacted] и упоминаются имена их знакомых в Латвийской ССР:

30 января 1964 года [redacted] писала [redacted], что еще находится в Хейделберге у родных, но как только придут вещи из Риги, переедет в Фрейбург.

19 февраля 1964 года [redacted] писала [redacted], что отдыхает, дала свой новый адрес.

5 мая 1965 года [redacted] писала [redacted], что выслала книги и будет пытаться снова достать необходимые документы для [redacted].

21 июня 1965 года [redacted] писала [redacted], что была в Вене и о полученных впечатлениях.

25 июня 1965 года [redacted] писала [redacted] как подруге, благодарила за письмо, сообщила, что работает по-старому, советовала, что присылать.

12 июня 1965 года [redacted] благодарила [redacted] за письмо и посылку. Сообщила, что через соседку, которая поедет к дочке, отправит пальто, пускай [redacted] сходит.

24 июля 1965 года [redacted] писала [redacted], что уже отправила письмо, но неспокойно на душе насчет соседки. Надеется, что [redacted] уже навестила ее и получила привет, посланный друзьями и "цветы". Письмо писала в перерыве между декциями.

3 августа [redacted] писала [redacted] как подруге, извинилась за молчание. Сообщала, что все время кто-нибудь приезжает, всех надо встречать и провожать. Благодарила за красивые подарки, полученные через соседку, которую видела в течение 10 минут 4 дня до ее отъезда, хотя ходила примерно 7 раз. Сообщала, что из общих друзей за это время никого почти не

встретила и что [redacted] приходил. Огорчена, что не может встретить [redacted], наверно уехала куда-то (оставила ей записку). Сообщала, что [redacted] собирается в начале августа отправиться по туристской путевке на Кавказ. Сожалела, что ничего не могла выслать с соседкой. Цветы отнесла на могилу. В своем письме [redacted] послала небольшое письмо от [redacted], который закончил курсы по химии. Он был в Москве на экскурсии. Возможно еще поедет в Латгалию или Лиепаю. Высылает 2 книги и сообщает, что в них много приятного.

16 августа 1965 года [redacted] писала [redacted] и сообщила, что как уже известно [redacted], подарки через эту туристку вернулись обратно, очень жаль. Теперь надо ждать, пока поедет вторая знакомая к сыну в Ригу на постоянное жительство, возможно удастся с ней. Соседка мед.чулки отправила дочери из Ленинграда по почте, просит сходить и получить. Рада, что [redacted] будет путешествовать. Писала, что сама она была в Хайделберге у родственников и на кладбище. Благодарит за подарки. Сообщила, что дети брата прекрасные, [redacted] уже посещает школу, мечтает о физике, его интересует космос и ракеты. [redacted] (жена брата) работает учительницей в городском управлении, а пока находится в *schwimbade*. [redacted] писала, что хотелось бы, чтобы кто-то из родственников посетил бы ее в Фрейбурге, но пока она живет в этой комнатушке, это невозможно, так как трудно с переночовкой. Писала, что получила письмо от [redacted], она собирается выходить замуж. Ее знакомый живет в Восточном Берлине, она приглашала его, но пока не может, экзамены важнее. [redacted] писала также, что была в ресторане "Римский кайзер". Благодарит [redacted] за письмо, передает ему привет.

23 августа 1965 года [redacted] писала [redacted], что находится на один день в Швейцарии у озера, отдыхает. Будет ждать письма от [redacted]. Сообщала, что выслала журналы.

209

31 августа 1965 года [redacted] писала [redacted], что вернулась из отпуска и уже работает. Друзей еще не встретила, но [redacted], наверно, скоро зайдет, захочет узнать о полученном. Пишет, что в личной жизни без изменений и что, наверно, придется жить одной. С посылкой просит не торопиться, так как еще многое не истратила. Посылала свои фотографии, где снималась с сыном [redacted]. Интересовалась, получила ли [redacted] бандероль, высланную ею и [redacted].

17 сентября 1965 года [redacted] писала [redacted] открытку и сообщила, что путешествует по Италии.

25 сентября 1965 года [redacted] писала [redacted] и [redacted], что она вернулась из поездки по Италии.

27 октября 1965 года [redacted] писала [redacted] что ездила домой в деревню убирать картофель. Из общих друзей видела [redacted]. Писала, что за время путешествия заимела много друзей. Теперь много работает. Журнал так и не получила до сих пор.

11 ноября 1965 года [redacted] писала [redacted], что журнал не получила, благодарит за красивые фотографии. Писала, что [redacted] не могла передать, так как 2 недели он не был (пишет, что этого никогда не бывало, чтобы он так долго не приходил). [redacted] интересовалась в письме, не собирается ли [redacted] в будущем году приехать?

СПРАВКА. На учетной карточке [redacted] имеется пометка, что из ее адреса с [redacted] в ФРГ переписывается сестра [redacted], прож. в Риге по ул. [redacted], кв. [redacted], работает адвокатом.

22 ноября 1965 года [redacted] писала [redacted], что все еще учится, надеется скоро получить квартиру и пишет: "Мать моей знакомой все еще не получила бумаги на выезд, поэтому

210

не могу еще вещи выслать". Интересовалась, встретила ли [redacted] [redacted] и [redacted]? В письме вложен был листочек.

3 декабря I965 года [redacted] писала [redacted], что если она хочет что-либо прислать, то лучше всего русских классиков.

9 декабря I965 года [redacted] писала, что с [redacted] сфотографировали могилу матери [redacted]. Писала, что 2I ноября [redacted] тоже звонила и обещала прийти и что приезжал [redacted] из Москвы. Благодарит за зеленый листочек.

20 декабря I965 года [redacted] писала [redacted], что поедет в Лондон как студентка и что так дорога будет дешевле стоить.

I9 января I966 года [redacted] писала [redacted] и рассказывала, как хорошо съездила в Англию и как хорошо провела праздник. В письме писала: "Была ли дочь соседки у [redacted]? Интересно, как ей повезет? Будет надеется на лучшее".

3I января I966 года [redacted] писала [redacted], что на новый год была у родителей. Мать в больнице, поэтому много забот. Много работает, так как возможна длительная командировка. Была у [redacted] в больнице. Сообщает, что [redacted] писала, что ее соседка (то есть [redacted]) пару раз была у нее, сейчас, якобы, она в больнице, она хочет разводиться с мужем потому, что муж не хочет менять квартиру.

I0 марта I966 года [redacted] писала [redacted], что получила приглашение от брата [redacted] в Дилленбурге на конфирмацию, поэтому написала сестре [redacted] (в Хейделбурге), что хочет ее тоже взять с собой и что они тоже давно не виделись. Посылает открытку для [redacted] в больницу.

30 марта I966 года [redacted] писала [redacted], что встретила [redacted] и [redacted] и что [redacted] все обещает, но не приходит.

Посылает открытку от [redacted] от 27 февраля с поздравлением к 8 марта (на немецком языке).

I6 апреля I966 года [redacted] писала [redacted] об учебе и сообщила, что она на одну неделю ездила в Берлин, а в поезде у нее украли все документы с сумкой. Теперь хлопочет, чтобы получить новые. Скоро получит квартиру. Если все уладится, в мае поедет в Берлин на семинар, так как в Берлин приехали знакомые из Риги.

I0 мая I966 года от [redacted] из Берлина проследовала открытка к [redacted], где сообщила, что будет в Берлине до 8 мая и что переедет на новую квартиру I5 мая I966 года.

9 июня I966 года [redacted] писала [redacted], что если она сдаст экзамены, возможно, в будущем году приедет в Ригу в гости. Хотелось бы на собственной машине, но вряд ли позволят дальше Москвы.

22 июня I966 года [redacted] писала [redacted], что еще не решила, как будет проводить отпуск. Сообщила, что [redacted] в больнице, могилка в порядке.

30 августа I966 года [redacted] сообщила [redacted], что в настоящее время наша эстрада гостит в Венгрии, также ансамбль Риты. Интересуется, получила ли [redacted] письмо от [redacted]? [redacted] в этом же письме пишет, что он и [redacted] очень рады за все путешествия [redacted] и тут же сообщает, что сам он теперь уже учится на Ш курсе немецкого языка, имеет машину.

8 сентября I966 года [redacted] писала [redacted] открытку и благодарила ее за журнал, присланный из Югославии. Тут же пишет, что [redacted] уже, вероятно, уважаемая учительница.

I3 октября I966 года [redacted] писала [redacted], что началась новая жизнь - работа. Просит сообщить [redacted], что знакомая (знакомая) ее подруги возможно навестит ее или позвонит.

С этого письма сделан отдельный перевод № 2/55II от I7 октября I966 года. Кто такая [redacted], о которой неоднократно указывает [redacted], пока установить не представилось возможным.

С I6 по 23 октября I966 года в Риге находился турист из ФРГ ЛЕБЕР Дитрих, I923 года рождения, прибалтийский немец. В Ригу он прибыл из Москвы.

По данным 2 Главного Управления КГБ при Совете Министров СССР, ЛЕБЕР подозревается в связях со спецслужбами противника.

По данным 7 отдела КГБ Латвии ЛЕБЕР I9 октября сего года посетил [redacted] в Риге по ул. [redacted], кв. [redacted], где имел встречу с ней и с [redacted], который в то время уже находился у [redacted]. (Изучением ЛЕБЕРСА занимался сотрудник I отделения 2 отдела тов.ЛИДУМС). ЛЕБЕРС, по-видимому, является тем человеком, о котором [redacted] информировала [redacted] в своем письме от I3 октября I966 года.

По переписке с [redacted] проходит [redacted], [redacted] года рождения, проживает в г.Риге по ул. [redacted], артистка. В письмах к [redacted] [redacted] жалуется, что у нее очень плохие отношения с мужем и что в I965 году целый месяц была без работы по вине мужа. Кроме того, в письмах [redacted] договаривалась о встрече.

По данным ОТО известно, что в августе I966 года [redacted] с эстрадой выезжала в Венгрию, откуда собиралась отправить письмо [redacted]. [redacted] является хорошей подругой с [redacted], и [redacted] также ориентирована [redacted] о поездке [redacted] в Венгрию. Так, например:

9 мая I966 года [redacted] писала [redacted],

что она собирается ехать на Балатон и хочет там встретиться с [redacted]. 25 августа 1965 года [redacted] писала [redacted] что она ездила в Будапешт, раздобыла машину, купила новую. 18 августа 1966 года [redacted] писала [redacted] и договаривалась о встрече (по данным ОТО, документ был направлен на ознакомление т.ГРОДНЕНСКОМУ).

Кроме того, с 15 по 28 июля 1965 года в Риге находилась группа туристов из ФРГ, в количестве 14 человек. В составе этой группы была туристка [redacted] года рождения, уроженка г.[redacted], по национальности [redacted], которая до 1961 года проживала в Риге, а затем репатриировалась в ФРГ и проживает в г.[redacted].

Во время нахождения [redacted] в Риге, 26 июля 1965 года в адрес [redacted], [redacted] г.рождения, проследовало письмо из г.Фрейбурга без обратного адреса для [redacted], датированное 19 июля, следующего содержания:

[redacted]

В письме отправитель писала, что в Ригу приезжает ее подруга из Фрейбурга. Нами было установлено, что в группе туристов из ФРГ из Фрейбурга была только [redacted].

По ОТО было установлено, что сама [redacted] переписку с заграницей не имеет, а ее адрес, как подставной, использует:

1. [redacted], [redacted] года рождения [redacted], уроженка [redacted] района, разведенная, прописанная с 21 сентября 1961 года в Риге по ул.[redacted], адвокат, работает в [redacted] г.Риги. В адрес прибыла с ул.[redacted].

2. [redacted], [redacted] года рождения ([redacted], уроженец [redacted] сельсовета, [redacted] района, женат, проживает в г.Риге, ул. [redacted], работает преподавателем в школе-интернате санаторного типа в городе [redacted]. (По другим данным - учителем [redacted] школы по улице [redacted]. Его жена по специальности инженер. Родители [redacted] проживают в Бауске, по ул. [redacted], дом № [redacted]) для переписки с [redacted], которая в 1963 году репатриировалась из Риги в ФРГ, где проживает в городе Фрейбурге, в 1966 году закончила университет и в настоящее время работает преподавателем русского языка и музыки в школах. В Риге она проживала по ул. [redacted].

После отъезда [redacted] из Риги в 1965 году, по данным ОТО также стало известно, что [redacted] имела встречу с [redacted], [redacted] года рождения, уроженкой г. [redacted], по национальности [redacted], проживающей в [redacted] районе рядом с особо важным военным объектом. Какими способами и через кого [redacted] вызвала [redacted] на встречу в Риге, пока не установлено. В настоящее время изучением [redacted] и [redacted] занимается АУ КГБ по Добелскому району совместно с сотрудником I отделения 2 отдела КГБ Латвийской ССР тов.УШИНСКИМ.

В ОТО имеются еще другие учетные карточки на родственников [redacted] в ФРГ с такими же огромными связями в Латвийской ССР.

СТАРШИЙ ОПЕРУПОЛНОМОЧЕННЫЙ 2 ОТДЕЛЕНИЯ 2 ОТДЕЛА
КОМИТЕТА ГОСБЕЗОПАСНОСТИ при СОВЕТЕ МИНИСТРОВ ЛССР
капитан (ЗЕДИНЬШ)

"18" октября 1966 года.
№ 2/5551.

28.10.66

216 ур

Отп. I экз.

_____,

исп. Зиединьш, р/т № 962,
печ. Фальковская, I8.X.66г.

Секретно

2

215

КГБ при СМ Латвийской ССР

2 отдел 1 отделение

Исполнитель Лидрик тел. 530

(фамилия)

Требование

на проверку по оперативно-справочной картотеке Учетно-архивного отдела КГБ — УКГБ

Просьба проверить и выдать справку:

1. Фамилия [redacted]
2. Имя и отчество [redacted]
3. Год рождения [redacted] 4. Место рождения [redacted]
5. Адрес [redacted]
6. Место работы и должность инст. экспериментальной медицины
7. Какая нужна справка Прим

Начальник 1 отдела (отделения) КГБ при СМ ЛССР

Лаврентьев

26 [illegible] 196 6 г. №

[redacted] Рига [redacted]

переписывалась с:

1) [redacted] Ангелия в карточки [redacted] решающая только одного документа (исх. 19 VIII 58 г).

2) [redacted] Зап. Германия (об'ект г. Лиепая)

1) [redacted]

2) [redacted] 26 XI 65

[redacted] по чертам нет (кроме ото) и моот не проходит 20 XI 66.

215 ср

Секретно
(по заполнении)

Форма № 16

ОПИСЬ

документов, находящихся в деле № 13 том № .....

за 196 г.

№ и дата документа: поступившего	№ и дата документа: подготовленного (исходящего)	Откуда поступил или кому адресован документ, его наименование и краткое содержание	№№ листов в деле	Примечание
3348	-66	фотокопия	3	
3343	-66	Справка	1	
3345	66	фотокопия	3	
3316	66	— " —	4	
3416	-66	— " —	3	
415-	66	— " —	1	
347	66	— " —	3	
3346	66	— " —	2	
318	66	— " —	3	
2680	-66	— " —	9	
089	66	— " —	3	
000	66	— " —	1	
993	66	— " —	4	
6	67	— " —	2	
3442	65	— " —	2	
5	67	— " —	2	
628	67	фотопленка	1	
629	67	— " —	1	
662	67	— " —	1	
640	67	— " —	1	
697	67	— " —	1	
6059	-66	— фотокопия	1	

Сл. оперуполн. 1 отделения 2 отдела к.г.п. при СМ ВССР капитан [illegible]

7-3-68.

769

262

Сов.секретно
Экз.единств.

ВЫПИСКА ИЗ СООБЩЕНИЯ

№ 2/I-405I от 3 октября I96I г.

... I9 и 20 сентября наружным наблюдением в Ташкенте были зафиксированы две длительные встречи ЛЕБЕРА с проживающей в пос. [redacted] района, Джамбулской области гр-нкой [redacted] года рождения, [redacted], работающей кладовщиком в строительно-монтажном управлении.

Встречи ЛЕБЕРА с [redacted] происходили на улицах города, в связи с чем не представилось возможным проконтролировать через литерную технику содержащие их разговоров. После первой встречи с [redacted] ЛЕБЕР произвел немногочисленные записи в имевшейся у него записной книжке.

Произведенной предварительной проверкой через ОКГБ Джамбулской области выяснено, что [redacted] БИДЛИНГМАЙЕР Фриц Фердинандович, I9I8 года рождения, немец, уроженец с.Люксембурга Грузинской ССР, I8 сентября I94I года военным трибуналом Закавказского военного округа был осужден по ст.63"2 УК Азербайджанской ССР к высшей мере наказания - расстрелу. 8 декабря I94I года приговор в отношении БИДЛИНГМАЙЕР Ф.Ф. приведен в исполнение.

В настоящее время совместно с [redacted] проживает ее дочь [redacted] года рождения, которая, согласно имеющимся в ОКГБ Джамбулской области данным, высказывала антисоветские суждения и намерения выехать в Западную Германию.

Информация УЧТЕНА в ИАО
КАРТА № 53930
15 12 197 5 г.
МЕТРОВ

По получении через литер "ВН" данных о том, что [redacted] и ЛЕБЕР хранят записные книжки при себе и не оставляют их в номере, было решено провести в отношении их мероприятие литер "Е" на нашей конспиративной квартире, в результате которого имевшиеся при них записи и документы были просмотрены и сфотографированы.

В записной книжке ЛЕБЕРА заслуживают оперативного внимания сокращенные и подозрительные на условность записи на немецком и русском языках (наш лист № I4I) и в частности такие:

... 7. ... не верующая, шатен;

8. ... посылка, пасп.стол, лучше следующий;

9. ... пока отказ его, Кремль, подкуп;

II. ... май - в/триб. или разведчик (к Лизе);

и далее:

I. цветок расцвел;

3. не лучше ли на место ...

4. район Ард, Абай, Джири ...

5. Ки 2-I0 затем 25% средних и I0% ...

6. химтрест - Салават.

Не исключено, что эти записи ЛЕБЕР произвел после встречи с [redacted]

В многочисленных записях [redacted] обнаружены адреса американского посольства в Москве с телефонами: Д-2-00-08 и Д-2-00-09, I0,II,I2, посольства ФРГ с телефоном Д 2-05-30, а также ряд адресов лиц и учреждений.

[redacted] рассказала, что ЛЕБЕР приходится ей двоюродным братом и по телеграмме последнего она приехала из Джамбу-

ла в Ташкент на встречу с ним.

Других каких-либо подозрительных связей или действий ЛЕБЕРА и [redacted] во время пребывания в Узбекистане не зафиксировано.

В процессе изучения [redacted] выяснено, что он высказывает отрицательные суждения о Советском Союзе. О полученных данных в отношении [redacted] был своевременно информирован работник 7 отдела 2 Главного Управления тов.ГРАЧЕВ.

ПРИЛОЖЕНИЕ: Документы в пакете -
№ I первому адресату (всего I58 листов),
и документы в пакете № 2 второму адресату
(всего 56 листов).

пп. НАЧАЛЬНИК 2 УПРАВЛЕНИЯ КГБ
при СМ УЗБ.ССР- подполковник

(АЗИМОВ)

Выписка верна: СТ.ОПЕРУПОЛНОМОЧЕННЫЙ I ОТДЕЛЕНИЯ 2 ОТДЕЛА
КОМИТЕТА ГОСБЕЗОПАСНОСТИ при СМ ЛАТВ.ССР
капитан

(ЛИДУМС)

10.02.67 г.

Справка

Жена Лебера — Христа (Анита) Лебер, проф.,
гор. Гамбург Риссен Целенкампф 14
Т- 833891

Мать — Эмилия Лебер — Гамбург
Риссен Тинсдалер Хейдвег 37
Т- 81-32-73

Хильда Лебер — Гамбург Риссен АМТ
больница Т- 81-29-41

Фрида Лебер — Т. 32-58-98 Гамбург
бланкенеке мантенфельд штрасс 1

264 ор Лебер в 1952 г. проживал в Гамбурге
по ул. Морке в вилле своем участке
с 29 Б по Тепенламф 14
и Вагнер штрассе 91

В 1966 г. Лебер проживал в Гамбурги
по адресу 13 Мюрмевег 187

Отец Лебера умер в 1948 году

Лебер и [redacted] совершили поез
с 13 по 24 сент. 1961 г. по маршруту
Киев - Сочи - Баку - Бухара - Самарк
Ташкент - Москва

Лебер имел близкий контакт с
1 секретарем болгарского фонда в Мю
Вестфалькарзеком.

Ф-опер. гр-п 2 отдела
к-н

Отп.в I экз.

исп.Лидумс,арх.д. 29912,т.I,л.д.64-67 часть
печ.Хватова,13.П.1967г.
№ 2/719

Копия.

265

СОВЕРШЕННО **СЕКРЕТНО**

Экз. единств.

КОМИТЕТ ГОСУДАРСТВЕННОЙ БЕЗОПАСНОСТИ ПРИ СОВЕТЕ МИНИСТРОВ ~~ЛАТВИЙСКОЙ ССР~~ СССР

АГЕНТУРНОЕ СООБЩЕНИЕ

28 марта 196 I года

от 6 ПГУ отделение

Источник "Н"

Личное дело №

Принял Степанов

В марте с.г. в Доме дружбы источник встретился с юристом ФРГ, бывшим редактором журнала "Ост Европа Рехт" Дитрихом ЛЁБЕРОМ. ЛЁБЕР находится в Москве как аспирант юридического факультета МГУ в соответствии с планом культурного обмена между СССР и ФРГ. Беседа состоялась по инициативе ЛЁБЕРА, который во время пребывания в ФРГ с лекциями доктора юридических наук [redacted] встретился с ним, предлагал советским юристам участвовать в его и других журналах. В Москве ЛЁБЕР обратился к [redacted] с просьбой познакомить его с Союзом обществ дружбы. Наша беседа с ЛЁБЕРОМ нашла общий характер о расширении связей между юристами наших стран.

ЛЁБЕР был в НРБ в октябре 1960 г. на УП конгрессе Международной Ассоциации юристов-демократов. Уже тогда и позднее юристы ГДР обращали внимание советских юристов на то, что ЛЁБЕР является агентом. Некоторые наблюдения во время беседы говорят об этом, если не прямо, то во всяком случае вызывают настороженность: ЛЁБЕР одет подчеркнуто средне: мятая рубашка, нечищенные ботинки. В Болгарии он был одет гораздо более аккуратно. Во время беседы ЛЁБЕР одновременно с разговором глазами оглядывает все вокруг, все запоминает. (Когда я показывал ему кафе, он сразу же сказал, да,да у Вас есть вывеска около входа и т.д.).

Замечания подобного порядка, заявления ЛЁБЕРА о том, что он ушел с поста редактора журнала "Ост Европа Рехт", предупреждения юристов ГДР- заставляют внимательно отнестись к его пребыванию в СССР.

Верно: ПОМ.НАЧАЛЬНИКА ОТДЕЛА Д/РЕЗЕРВА ПГУ КГБ
подполковник
(СТЕПАНОВ)

Копия верна: СТ.О/УПОЛНОМОЧЕННЫЙ I ОТДЕЛЕНИЯ 2 ОТДЕЛА
КГБ при СМ ЛАТВ.ССР - к а п и т а н
(ЛИДУМС)

265 сп

Отп.в I экз.

исп.Лидумс, арх.д.№ 29912,
т.I, л.д. 27
печ.Хватова,II.II.1967г.
№ 2/717

Копия 183

СОВ. СЕКРЕТНО 266

Экз. единств.

КОМИТЕТ ГОСУДАРСТВЕННОЙ БЕЗОПАСНОСТИ ПРИ СОВЕТЕ МИНИСТРОВ ЛАТВИЙСКОЙ ССР СССР

АГЕНТУРНОЕ СООБЩЕНИЕ

8 марта 196 I года Источник "Золотов"

П Г У отделение Личное дело №

Принял С т е п а н о в

В первых числах марта с.г. состоялась беседа [redacted] с министром юстиции ГДР Т.Х. БЕНЬЯМИН. В ходе беседы Т.БЕНЬЯМИН на вопрос, с кем можно было бы из западногерманских юристов установить контакт по линии секции права СОД назвала члена СДПГ проф. АБЕНДРОТА (проживает в Марбурге) и адвоката из Гейдельберга [redacted]. По словам БЕНЬЯМИНА, оба они состоят на прогрессивных позициях. Она отметила далее, что по возвращении в Берлин поручит подготовить список западногерманских юристов, с которыми секция права могла бы установить контакты, и перешлет его к нам.

В заключение беседы БЕНЬЯМИН сказала, что хотела бы предостеречь наших товарищей от чрезмерной доверчивости в отношении некоего ЛЁБЕРА (прибыл из Мюнхена), который находится сейчас в Москве и ведет переговоры в советских учреждениях об участии наших специалистов в периодических изданиях ФРГ. По ее словам, ЛЁБЕР работает в западногерманских организациях "по изучению Востока". БЕНЬЯМИН дала понять, что эти организации носят, видимо, разведывательный характер.

Верно: ПОМ.НАЧАЛЬНИКА ОТДЕЛА ДЕЙСТВУЮЩЕГО
РЕЗЕРВА ПГУ - подполковник

(П.СТЕПАНОВ)

Копия верна: СТ.ОПЕРУПОЛНОМОЧЕННЫЙ I ОТДЕЛЕНИЯ 2 ОТДЕЛА
КОМИТЕТА ГОСБЕЗОПАСНОСТИ при СМ ЛАТВ.ССР
к а п и т а н

(ЛИДУМС)

275 ор

Отп.в I экз.

исп.Лидумс,д.арх.№ 29912,т.I, часть II
л.д. 109-118
печ.Хватова,13.II.1967г.

Копия.

СОВ. СЕКРЕТНО

Экз. единств.

КОМИТЕТ ГОСУДАРСТВЕННОЙ БЕЗОПАСНОСТИ ПРИ СОВЕТЕ МИНИСТРОВ ~~ЛАТВИЙСКОЙ ССР~~ СССР

по городу МОСКВЕ

АГЕНТУРНОЕ СООБЩЕНИЕ

13 октября 1961 года Источник "АСПИРАНТ"

отд. первое отделение Личное дело № 3371

Принял ЛЕБЕДЕВ я/к "Нора"

9 и 11 октября источник был в гостях у ЛЕБЕРА на Ленинских горах. У ЛЕБЕРА 9-го был его знакомый [redacted] ([redacted] танкист, о котором источник сообщал раньше) и [redacted]. Разговор касался общих университетских тем. ЛЕБЕР сказал, что обворовали его знакомого американца, проживающего в МГУ. ЛЕБЕР вынужден был даже отдать ему свои брюки.

Говорили о перспективах советско-германских культурных связей, ЛЕБЕР выразил сожаление по поводу того, что соглашение об обмене студентами между СССР и ФРГ на 1962 г. не подписано из-за Зап.Берлина. ЛЕБЕР сообщил, что в счет этого года на 3-4 месяца должен приехать один аспирант-юрист из ФРГ.

11 октября ЛЕБЕР уезжал совсем из Москвы в ФРГ (через Ленинград-Хельсинки-Копенгаген-Гамбург). Договорились встретиться вечером в 20.00 у ЛЕБЕРА и устроить прощальную вечеринку (поезд в Ленинград уходит в 23.00).

11 октября встретились все, как и договорились. Правда, знакомый ЛЕБЕРА [redacted] не пришел. Были: источник, ЛЕБЕР, [redacted] и аспирант юридического ф-та, [redacted] (с [redacted] у ЛЕБЕРА видимо очень тесные, дружеские отношения). Посидели до 10-ти вечера, выпили, поговорили. ЛЕБЕР рассказал интересный факт. Он сказал, что утром был в посольстве ФРГ и разговаривал со своими знакомыми, причем те открыто, в присутствии "заместителя посла" (как он выразился), сказали, что нужно признать ГДР. ЛЕБЕР сказал провожавшим его: "Вот, видите, хорошие вести, наверное договорятся все-таки, раз уж в посольстве ФРГ открыто об этом говорят".

На вокзале ЛЕБЕРА провожали и передали посылку два человека, которых источник раньше не видел. Пожилая дама и,видимо, ее сын, который, как показалось источнику, работает на Радио, т.к. он не дожидался отправления поезда, извинился, сказал, что у него через 40 мин. выступление по Радио и ушел.

Ему лет 35, полный, среднего роста, блондин, с усами (небольшими), немного картавит. Эта пара передала с ЛЕБЕРОМ посылку в ФРГ. Кажется там живет брат этого человека с Радио.

см.н/об.

ПЕТРОВ

276 ор

При знакомстве ни мать, ни сын не назвали своих фамилий и имен, но держали себя довольно непринужденно.

ЛЕБЕР тепло со всеми распрощался, обещал сразу же написать по приезде и вообще просил его не забывать.

СПРАВКА: В связи с отъездом ЛЕБЕРА, задания агенту не давалось. От разработки иностранцев он в ближайшее время будет отведен.

Верно: СТ.ОПЕРУПОЛНОМОЧЕННЫЙ I ОТДЕЛЕНИЯ 2 ОТДЕЛА УКГБ гор. МОСКВЫ - к а п и т а н

(ЛЕБЕДЕВ)

Копия верна: СТАРШИЙ ОПЕРУПОЛНОМОЧЕННЫЙ I ОТДЕЛЕНИЯ 2 ОТДЕЛА КОМИТЕТА ГОСБЕЗОПАСНОСТИ при СОВЕТЕ МИНИСТРОВ ЛАТВИЙСКОЙ ССР - капитан

(ЛИДУМС)

Выписка из агент. сообщ. агента "Фиалка" л-д. № 24850 от 16 мая (лист 37 дела №)

... более [redacted] сказал случайно, очередной партии КП должен был и вероятно Лоебер, но он очень опытный сориентировал будет очень трудно. В рамке операции подобной цели - ид [redacted] "Но я не интересую в такой степени как [redacted] и Лоебер".

Отп.в I экз.

Исп.Лидумс, арх.д. № 29912, т.I, л.д.62-63 (лист)
печ.Хватова, II.II.1967г.
№ 2/718

[redacted] о-с ст.инсп. ...

По данным агента "Фиалка" л-д. № ... в 1961г. Лоебер часто бывал в посольстве ФРГ в ...

184

Копия.

277

СОВ. СЕКРЕТНО

Экз. единствен.

КОМИТЕТ ГОСУДАРСТВЕННОЙ БЕЗОПАСНОСТИ ПРИ СОВЕТЕ МИНИСТРОВ ~~ЛАТВИЙСКОЙ ССР~~ СССР

2-Е ГЛАВНОЕ УПРАВЛЕНИЕ

АГЕНТУРНОЕ СООБЩЕНИЕ

6 сентября 196 I года — отдел ... отделение

Источник "Фиалка"

Личное дело № 24850

Принял РЯБОВ

В Лебер

Источник продолжает поддерживать приятельские отношения со стажером из ФРГ ЛОЕБЕРОМ.

I-го сентября, когда источник был в комнате аспиранта из Риги [redacted], в комнату пришел ЛОЕБЕР. Все трое обменялись впечатлениями о летнем отдыхе. Когда стали говорить о берлинском вопросе, то ЛОЕБЕР сказал, что он плохо себя в Советском Союзе чувствует, так как, если в случае войны он из Западной Германии мог бы уехать в Австралию, здесь негде ему укрыться.

Еще [redacted] и ЛОЕБЕР между собой говорили по-латышски, и источник, естественно, ничего не понял.

2-го сентября источник пригласил ЛОЕБЕРА на вечеринку по случаю дня рождения одного товарища. Вечеринка была в городе, на частной квартире виновника торжества. ЛОЕБЕР себя на этой вечеринке отрекомендовал аспирантом юридического факультета МГУ, приехавшим учиться из Риги.

Он говорил, что его родственники погибли во время войны, а теперь у него своя семья в Риге.

На вечеринке ЛОЕБЕР много пил. После вечеринки по пути домой ЛОЕБЕР рассказал источнику, что он в 1956 году беседовал с Н.С.ХРУЩЕВЫМ во время приема в финском посольстве. И он сказал, что если его арестуют в Советском Союзе, то он будет писать Н.С.ХРУЩЕВУ. Источник естественно, спросил, по какой причине его могут арестовать. ЛОЕБЕР ответил, что он живет в Советском Союзе и боится постоянно провакации.

см.н/об.

ПЕТРОВ

Еще ЛОЕБЕР говорил, что ему хочется остаться в Советском Союзе жить и работать и что он с удовольствием бы поехал в Ригу, но согласен ехать и в любое другое место,куда направили бы. На затем, с сожалением, сказал, что в СССР мало людей с таким характером, как характер у источника.

И далее он говорил, что он против войны, что ему хочется еще пожить. И сказал, что если ему придется в случае войны умереть, то он желал бы умереть в Западной Германии вместе с семьей.

Источник,слушая откровенные высказывания ЛОЕБЕРА, сказал, что если ЛОЕБЕР желает, то они оба перед началом войны могут уехать на родину источника в Вологодскую область. На это предложение источника ЛОЕБЕР ответил, что вместе с источником он готов ехать хоть на край света, так как он уверен, что с источником он везде может быть спокоен.

Относительно того, будет или нет заключен мирный договор с ГДР, ЛОЕБЕР сказал, что сейчас все зависит от мнения участников белградского совещания. Если они примут сторону Запада, то Советский Союз вынужден будет отступить. Если же они будут поддерживать политику Советского Союза в берлинском вопросе, то Запад вынужден будет отступить.

Еще ЛОЕБЕР говорил источнику, что источник должен проверить подозрительно ли относятся к источнику органы КГБ. ЛОЕБЕР сказал, что неспроста источника поселили в блоке в правую комнату. "Все иностранцы, в частности, немецкие студенты,- сказал ЛОЕБЕР жили в правых комнатах и я считаю, что и в твоей комнате есть микрофон".

ЗАДАНИЕ источник имеет.

СТ.О/УПОЛНОМОЧЕННЫЙ I ОТД. I7 ОТДЕЛА 2 ГЛ.УПР.
КГБ при СМ СССР - капитан (РЯБОВ)

Копия верна:СТ.О/УПОЛНОМОЧЕННЫЙ I ОТДЕЛЕНИЯ 2 ОТДЕЛА КГБ
при СМ ЛАТВ.ССР- капитан (ЛИДУМС)

Отп.в I экз.

исп.Лидумс,арх.д.№ 29912,т.I,л.д.44-45
печ.Хватова,20.II.1967г.
№ 2/858

Копия.

СОВ. СЕКРЕТНО

Экз. единственный

КОМИТЕТ ГОСУДАРСТВЕННОЙ БЕЗОПАСНОСТИ ПРИ СОВЕТЕ МИНИСТРОВ ЛАТВИЙСКОЙ ССР

2-е ГЛАВНОЕ УПРАВЛЕНИЕ

АГЕНТУРНОЕ СООБЩЕНИЕ

1 марта 1961 года

отде. отделение

Источник "Фиалка"

Личное дело № 24850

Принял РЯБОВ

Источнику известно, что [redacted] является аспирантом по кафедре гражданского права при юридическом факультете [redacted]. Он поддерживает приятельские отношения с Д.ЛОЕБЕРОМ аспирантом из ФРГ.

Д.ЛОЕБЕР длительное время жил в Риге, на родине [redacted], и [redacted] заранее знал о том, что Д.ЛОЕБЕР прежде жил в Риге, и поэтому ездил его встречать на аэродром во время его прибытия вместе с [redacted]. В настоящее время [redacted] и ЛОЕБЕР не очень часто бывают в помещении общежития вместе.

Верно: СТАРШИЙ ОПЕРУПОЛНОМОЧЕННЫЙ 3 ОТД. IO ОТДЕЛА 2 ГЛ.УПРАВ.
КОМИТЕТА ГОСБЕЗОПАСНОСТИ при СМ СССР- капитан

(РЯБОВ)

Копия верна:СТ.ОПЕРУПОЛНОМОЧЕННЫЙ I ОТДЕЛЕНИЯ 2 ОТДЕЛА
КОМИТЕТА ГОСБЕЗОПАСНОСТИ при СОВЕТЕ МИНИСТРОВ
ЛАТВИЙСКОЙ ССР - капитан

(ЛИДУМС)

ПЕТРОВ

Копия

281

Сов.секретно

Экз.единств.

С П Р А В К А

из рапорта сотрудника 3 отдела 2 Главного Управления КГБ при СМ СССР тов.УСТИНОВА И.И., находившегося с 7 по 18 августа 1960 года с группой советских юристов на Гамбургской Международной конференции ассоциации международного права.

Из отдельных иностранцев, которые общались с советскими юристами в дни работы конференции и во время поездки по ФРГ, обратили на себя внимание следующие:

Дитрих ЛЁБЕР (Roeber Ditrich), 1923 года рождения, немец, 4 года назад женился, имеет 3 или 4 детей, владеет русским языком, по профессии адвокат, работает редактором журнала "Ost Europische Recht", проживает в Гамбурге.

В течение всех дней работы конференции ЛЁБЕР проявлял интерес к советским юристам, знакомился с ними, в качестве подарков преподносил им издания, выпускаемые редакцией "Ost Europische Recht", в целях усиления международно-правовых контактов просил наших научных работников присылать статьи для публикации в журнале.

В беседах, которые он имел с разными советскими юристами, ЛЁБЕР сообщил, что он примерно с 1939 года находился в Америке, где учился в Колумбийском университете. Приблизительно в 1949 году выехал из США в Голландию. С 1957 года проживает в ФРГ. Сейчас имеет намерение оставить редакторскую деятельность и перейти на работу в Институт международного частного права им.профессора ПЛАНКА (Гамбург). В Советском Союзе был, посещал Институт права АН СССР.

Приглашал [redacted], [redacted] и некоторых других участников группы к себе на квартиру на вечер, устраивавшийся для

Информация УЧТЕНА в ИАО
КАРТА № 53991
"16" 11 1975 г.
ПЕТРОВ

юристов, прибывших на конференцию из социалистических стран и Югославии. Советские юристы на этот вечер не пошли.

[redacted] до Великой Отечественной войны находился в Советском Союзе, где окончил Московский юридический институт. После этого работает в Колумбийском университете, читает лекции по советскому праву, считается одним из крупнейших"специалистов" по СССР. В своих трудах, оправдывающих реакционную политику американского империализма, пытается "критиковать" советских ученых.

Во время конференции профессор [redacted] познакомил [redacted] с доверенным лицом "Л", одну из работ которого [redacted] критиковал в печати. На замечание "Л", что в его критике, мягко выражаясь, много необъективности, [redacted] ответил: "Но ведь Вы должны благодарить меня, я создал Вашей книге рекламу".

Далее [redacted], беседуя с "Л", рассказал ему, что у него в гостях нередко бывают русские, посещающие США. В частности он принимал у себя профессора [redacted] и киевлянина [redacted], работающего в Институте права АН УССР вместе с [redacted].

[redacted] в будущем году собирается побывать в СССР. Намерен посетить Киев и Тбилиси.

Верно: СТАРШИЙ ОПЕРУПОЛНОМОЧЕННЫЙ 3 ОТДЕЛЕНИЯ 9 ОТДЕЛА
2 ГЛАВНОГО УПРАВЛЕНИЯ КГБ при СМ СССР- майор

(БАЛАШОВ)

28 февраля 1961 года.

Копия верна: СТ.О/УПОЛНОМОЧЕННЫЙ I ОТДЕЛЕНИЯ 2 ОТДЕЛА
КОМИТЕТА ГОСБЕЗОПАСНОСТИ при СМ ЛАТВ.ССР
к а п и т а н

(ЛИДУМС)

"20" февраля 1967г.
№ 2/716

282 ор

Отп.в I экз.
печ.с арх.д. № 29912,т.I, л.д. 2-4 часть II
экз. I-
исп.Лидумс
печ.Хватова,II.П.1967г.

Экз. 2

Копия. 283

Совершенно секретно

Экз.№ I

"УТВЕРЖДАЮ"
ЗАМ.ПРЕДСЕДАТЕЛЯ КОМИТЕТА ГОСБЕЗОПАСНОСТИ
при СОВЕТЕ МИНИСТРОВ ЛАТВИЙСКОЙ ССР
подполковник

(ЗИЕДИНЬ)

"13" октября 1958 года.

З А К Л Ю Ч Е Н И Е

(по делу-формуляр № 371).

"10" октября 1958 года гор.Рига,Латв.ССР

Я, ст.оперуполномоченный 4 отделения 4 отдела КГБ при СМ Латв.ССР - ст.лейтенант БУШ, рассмотрев материалы дела-формуляр № 371 на -

[redacted], [redacted] года рождения, уроженца гор.[redacted],Латв.ССР, [redacted], гр-на СССР, беспартийного, [redacted], образование незаконченное высшее, работает старшим библиографом Научной библиотеки Латвийского госуниверситета, проживает в г.Риге,ул.[redacted], дом № [redacted], кв.[redacted], не судим,

Н А Ш Е Л:

Дело-формуляр № 371 на [redacted] заведено 19 июня 1952 года отделом 2-Н бывшего МГБ Латв.ССР.

Основанием для заведения дела послужили в основном показания арестованного в 1951 году органами МГБ Латв.ССР [redacted] о том, что [redacted] в период буржуазного строя в Латвии состоял в социал-демократической молодежной организации.

Информация УЧТЕНА в ИАО
КАРТА № 47787
"14" 11 1975 г.
ПЕТРОВ

При Советской власти в Латв.ССР в 1940-41 г.г. он якобы состоял в подпольной студенческой антисоветской организации.

По показаниям свидетеля [redacted], [redacted] во время немецкой оккупации преподавал частным образом уроки немецкого языка латышским националистам, которые были назначены оккупационными властями на ответственные должности, но в недостаточной мере владели немецким языком. В 1943 году работал в Управлении немецкого аэродрома, помещавшемся в то время на аэропорте "Спилве" под Ригой, в должности конторского служащего и переводчика.

В деле-формуляр имеются также показания арестованных в 1951 году за антисоветскую деятельность [redacted], [redacted] и [redacted], свидетельствующие о том, что в 1950 году на квартире у последней свидетельницы давались уроки английского языка, во время которых велись антисоветские беседы. На этих уроках английского языка и в беседах антисоветского характера принимал участие и [redacted].

В процессе разработки [redacted] был выявлен ряд его связей, проживающих за границей и представляющих оперативный интерес для наших органов, однако, какая-либо связь этих лиц с объектом дела-формуляр [redacted] не установлена.

Участие [redacted] в социал-демократической молодежной организации в период буржуазного строя в Латвии данными ЦГА МВД Латв.ССР не подтвердилось.

В ходе разработки [redacted] выяснилось, что показания свидетеля [redacted] в отношении преступной деятельности [redacted] следует брать под сомнение , так как он на следствии давал по ряду вопросов вымышленные показания и ли-

Экз. №

3.- 285

цами, знающими его, характеризуется беспринципным карьеристом, болтуном, клеветником, любящим оговаривать других лиц. Такого же мнения, по данным агента "Борисов", о [redacted] и объект разработки [redacted].

Учитывая это, [redacted] нами был допрошен вторично. На допросе 20 февраля 1956 года свидетель [redacted] от своих прежних показаний в отношении причастности в 1940-41 г.г. [redacted] к подпольной организации отказался. Наряду с этим [redacted] показал, что в причастности [redacted] к националистической организации якобы известно [redacted]. Последний нами был установлен и на допросе 4 февраля 1957 года показал, что ему о какой-либо антисоветской деятельности [redacted] ничего неизвестно.

Мероприятием "ПК" и службой наружного наблюдения в отношении [redacted] данных, которые представляли бы оперативный интерес, также получено не было.

Учитывая, что в процессе разработки данных, свидетельствующих о проведении [redacted] практической враждебной деятельности не поступало, однако, имеющимися в деле материалами он характеризуется, как проявляющий националистические настроения,

П О Л А Г А Л Б Ы:

Дальнейшую разработку [redacted] производством прекратить, дело-формуляр на него сдать на хранение в архив Учетно-архивного отдела КГБ при СМ Латв.ССР с оставлением [redacted] на оперативном учете и под

Экз. №

4.- 286

агентурным наблюдением. Его почерк оставить на учет в 6-ом отделении 4 отдела КГБ при СМ ЛССР.

СТ.ОПЕРУПОЛНОМ.4 ОТДЕЛЕНИЯ 4 ОТДЕЛА
КГБ при СМ ЛАТВ.ССР - ст.лейтенант
БУШ

"СОГЛАСНЫ"ЗАМ.НАЧАЛЬНИКА 4 ОТДЕЛЕНИЯ 4 ОТДЕЛА
КГБ при СМ ЛАТВ.ССР - майор
БАЗЫЛЕВ

ЗАМ.НАЧАЛЬНИКА 4 ОТДЕЛА КГБ при СМ
ЛАТВИЙСКОЙ ССР - капитан
КИРШТЕЙН

Копия верна:

ОПЕРУПОЛНОМОЧЕННЫЙ I ОТДЕЛЕНИЯ 2 ОТДЕЛА
КГБ при СМ ЛАТВИЙСКОЙ ССР
старшина
(СОФИЙЧУК)

СПРАВКА: Подлинник заключения находится в деле-формуляр № 371 (арх.№ 49950),л.д.21-23.

ОПЕРУПОЛНОМОЧЕННЫЙ I ОТДЕЛЕНИЯ 2 ОТДЕЛА
КГБ при СМ ЛАТВИЙСКОЙ ССР
старшина
(СОФИЙЧУК)

2/6537
21/XII-66 г.

286

Отп.в I экз.
печ. из дела-формуляр № 371,
(арх.№ 49950), л.д.21-23,
исп.Софийчук,
печ.Сорокина,21.XII.66 г.

194

СЕКРЕТНО

Экз. №2 287

КОМИТЕТ ГОСУДАРСТВЕННОЙ БЕЗОПАСНОСТИ ПРИ СОВЕТЕ МИНИСТРОВ ЛАТВИЙСКОЙ ССР

АГЕНТУРНОЕ СООБЩЕНИЕ

декабря 196 6 года

второе отделение

Источник "Илга"

Личное дело № II800

Принял ПИВОВАР.

Я познакомилась с [redacted] 5-6 лет назад на квартире [redacted], в связи с его юбилеем. Поскольку мне известно, то [redacted] была близкой подругой [redacted], который в свою очередь являлся однокурсником и близким другом [redacted]. В дальнейшем я с [redacted] периодически встречалась как в обществе [redacted], так и одна, бывала у нее на квартире. Об отъезде [redacted] на жительство в ФРГ я узнала от матери [redacted]. Меня это заинтересовало, так как для меня это было неожиданно, Я позвонила ей по телефону, чтобы выяснить причину отъезда. Она ответила, что об этом говорить не будет, вообщем дала понять, что спросила я ее не совсем то. После этого разговора больше с ней не виделась.

Жила она в Риге последнее время одна, мать умерла незадолго перед ее отъездом. Училась она в консерватории, по характеру общительна, любит компании, внешне довольно симпатична. Иногда бывает вспыльчива и резкая.

Ее бывший друг ([redacted]) [redacted], лет 34-35, окончил Рижский медицинский институт в 1959 году или в 1960 году. Работает сейчас главным врачом в [redacted], женат второй раз, имеет двоих детей. На меня он производит несимпатичное впечатление, так как все время старается острить, что получается довольно пошло. В связи с отъездом [redacted] после института в Кулдигу и по другим причинам отношения его с [redacted] охладились. Поддерживает ли он связь с [redacted] сейчас, не знаю. Прерваны отношения [redacted] и с [redacted], причины разрыва не знаю.

в связи с Западногерманской разведкой

Из числа близких знакомых [redacted] знаю женщину по имени [redacted], которая живет в том же доме, где жила [redacted], я виделась с ней один раз, ближе характеризовать поэтому не могу. Вообще у [redacted] было много знакомых среди музыкантов и артистов, их фамилий в настоящее время не помню.

После отъезда [redacted] в Германию связь с ней поддерживает [redacted] С его слов мне известно, что она снова поступила учится в консерваторию, скоро кончит. Кажется она там получила наследство, во время каникул разъезжает в экскурсию в другие страны, конкретно мне известно, что была в Париже и Праге.

Кроме того месяца 2 тому назад я слышала от [redacted], что она собирается приехать в Латвию через год или два.

[redacted] я знаю с 1960 года, как знакомого. Бывала, и сейчас бываю у него дома. По характеру он очень честный, принципиальный, прямой. У него часто возникают конфликты по месту работы, что его угнетает. Поясню эту мысль: он считает, что лучшие условия работы создаются подхалимам, нечестным людям.

На мой вопрос, будет ли он вступать в партию, он ответил, что пока нет, что в партии много формализма. Общественные дела его не интересуют. Его интересует главным образом работа и музыка.

СПРАВКА. Сообщение получено в порядке изучения связей агента.

В отношении [redacted] агент сообщала ранее. [redacted] и [redacted] по материалам агента проходят впервые. [redacted] является объектом заинтересованности тов.ЛИДУМСА (I-е отделение). По адресному бюро значится - [redacted], [redacted] года рождения, проживает в г.[redacted], ул.[redacted], работает главврачом больницы. Данные агента в отношении [redacted] подтверждаются материалами, полученными из других источников.

ЗАДАНИЕ. Агенту поручено попытаться восстановить контакт с [redacted] через [redacted], в частности, подключиться к переписке [redacted], используя близкие отношения с последним и прошлое знакомство с [redacted].

МЕРОПРИЯТИЯ. Учитывая возможность приезда [redacted] в Ригу в качестве туристки, а также данные, дающие основание полагать, что спецслужбы противника возможно уже используют в своих интересах информацию [redacted] относительно ее некоторых рижских связей, совместно с тов.ЛИДУМС наметить пути использования агента "Илга" по [redacted] и ее рижским связям. [redacted] проверить по учетам.

СТ.ОПЕРУПОЛНОМОЧЕННЫЙ 2 ОТДЕЛЕНИЯ 2 ОТДЕЛА
КГБ при СОВЕТЕ МИНИСТРОВ ЛАТВИЙСКОЙ ССР
капитан

(ПИВОВАР)

18.II.67.

Отп.2 экз.
1-й в л.д. II800,
2-й т.Лидумс (I-е отд-е)
исп. Пивовар, печ.с подлин. агент. сообщения,
печ. Фальковская, 27.XII.66г.
№ 4232.

А-3
296

К о п и я

Сов. секретно
экз. единств.

УТВЕРЖДАЮ

ПРЕДСЕДАТЕЛЬ КОМИТЕТА ГОСБЕЗОПАСНОСТИ
ПРИ СОВЕТЕ МИНИСТРОВ ЛАТВИЙСКОЙ ССР
полковник

(ВЕВЕРС)

- 28 июля 1955 г. -

З А К Л Ю Ч Е Н И Е

(по делу-формуляр № 3645)

Гор. Рига, Латвийской ССР. 27 июля 1955 года.

Я, старший оперуполномоченный I отделения 4 отдела КГБ при Совете Министров Латвийской ССР майор КАРПЕЛЬЦЕВ, рассмотрев дело-формуляр № 3645 на

ЯНСОНС Августа Фрицевича, 1901 года рождения, уроженца г.Риги, латыша, гр-на СССР, беспартийного, образование неполное среднее, не судимого, не женатого, работающего мастером погрузочно-разгрузочных работ на Огрской картонной фабрике "Огре", проживает в городе Риге, улица Ленина, 99, кв.8.

Н А Ш Ё Л:

ЯНСОНС А.Ф. на оперативный учет и в агентурную разработку был взят 27 августа 1949 года. Основанием к этому послужили сообщения ЦГА МВД Латв.ССР о том, что ЯНСОНС с 1929 года являлся членом Латвийской социал-демократической партии (часть П, л.д.7) и агентурные данные одного агента о том, что он поддерживал связь с одним из бывших членов ЦК социал-демократической партии БИЛМАНИС, у которого спрашивал совета о вступлении в КПСС.

(часть П, л.д.14)

Информация УЧТЕНА в ИАО
КАРТА № 48031
„17" 12 195 г.
ПЕТРОВ

В ходе агентурной разработки на ЯНСОНС поступали в 1949 году заявительские материалы ,в которых он подозревался во вредительской работе и саботажах за время работы на фабрике глянц.бумаги "Сарканайс сирпис". Согласно решения парт.собрания фабрики "Сарканайс сирпис" ЯНСОНС с работы был уволен и выехал в Алойский район.

С 1950 года ЯНСОНС продолжает работать на бумажной и картонной фабриках. По работе на производстве характеризуется положительно. Данных о его антисоветской деятельности за это время добыто не было.

(часть П, л.д.)

Исходя из вышеизложенного м учитывая безперспективность его дальнейшей разработки

П О Л А Г А Л Б Ы:

Дело-формуляр № 3645 на ЯНСОНС Августа Фрицевича дальнейшей разработкой прекратить и сдать на хранение в архив с оставлением на оперативно-справочном учете.

СТ.ОПЕРУПОЛНОМОЧЕННЫЙ I ОТДЕЛЕНИЯ 4 ОТДЕЛА
КГБ ПРИ СОВЕТЕ МИНИСТРОВ ЛАТВИЙСКОЙ ССР
майор (КАРПЕЛЬЦЕВ)

СОГЛАСНЫ. НАЧАЛЬНИК I ОТДЕЛЕНИЯ 4 ОТДЕЛА КОМИТЕТА ГОСБЕЗОПАСНОСТИ ПРИ СМ ЛАТВИЙСКОЙ ССР
майор (ЕРЕМЕНКО)

НАЧАЛЬНИК 4 ОТДЕЛА КОМИТЕТА ГОСБЕЗОПАСНОСТИ
ПРИ СОВЕТЕ МИНИСТРОВ ЛАТВИЙСКОЙ ССР
полковник (ПОЛИКАРПОВ)

Верно. СТ.ОПЕРУПОЛНОМОЧЕННЫЙ I ОТДЕЛЕНИЯ
2 ОТДЕЛА КГБ ПРИ СМ ЛАТВИЙСКОЙ ССР
капитан
(ЛИДУМС)

"9" марта 1967 года,
№ 2/1617.

297 ор

Отп.I экз.

исп.Лидумс, с д.ф.3645,
печ.Фальковскач, 31.3.67.

секретно
экз 2
298

18 августа 67
2/3850

Уполномоченному КГБ
при СМ Латв.ССР по
Баускскому району
майору тов. Кнокс А.Ф.
гор. Бауска

Информация УЧТЕНА в ИАО
КАРТА № 48031
17 15 1975 г.
ПЕТРОВ

Нами изучается на предмет оперативного использования в активных мероприятиях —

Янсонс Иварс Августович, 1932 года рожд., уроженец гор. Риги, чл. КПСС, председатель колхоза „Узвара" Баускского района.

Совместно с Янсонс И.А. проживают: Его жена — [redacted] года рожд. и 2 детей.

Просим сообщить на Янсона И.А. характеризующие данные и ваше мнение о целесообразности его использования. Изучение Янсона просим организовать только через хорошо проверенную агентуру и конспиративно.

Начальник 1 отд-ния 2 отдела КГБ при СМ Латв.ССР
майор (Карабанов)

1 2х
[illegible]
в адрес
ОТ 113
Лидумс
(530)

Латвийская ССР
УПОЛНОМОЧЕННЫЙ
Комитета Государственной безопасности
при Совете Министров
Латвийской ССР
по Баускому району
19 67 г.
760
гор. Бауска

Вх № 735

Секретно
экз. единств.

Начальнику 1 отд-я 2 отдела
КГБ при СМ Латвийской ССР

майору - тов. Караванову А.Н.
гор. Рига

на № 2/8350 от 18 августа 1967 года

При этом направляю материал предварительного изучения Мисон Ивара Августовича.

Одновременно с этим сообщаю, что Вами проверяемый руководитель района характеризуется только с положительной стороны, как умелый, настойчивый, энергичный и настойчивый руководитель хозяйства. Мисон неоднократно избирался членом бауского райкома латвии, продолжительное время являлся членом бюро райкома, избирался депутатом районного совета и сельского совета. Дважды выезжал в составе туристских групп за границу. Политически образованный и начитанный, в разговоре остроумный и довольно резок. Неоднократно выезжал в различные области союза, имеет во многих местах связи, через которые для хозяйства доставал различные материалы и технику, что порой неудо-

2 отдел КГБ при СМ
Латвийской ССР
Входящий № 7289
"1" IX 1967 г.

Г. Лиепая

299 ор

ется другим руководителям хозяйств. По инициативе Янсона в республику было завезено значительное количество тракторов и свеклоуборочных комбайнов из Чехословакии.

Он умеет организовать прием гостей и поставить себя независимо и с достоинством. В тяжелых моментах умеет найти выход из создавшегося положения. В средствах не нуждается.

Компрометирующими данными на проверяемого не располагаем. По поводу Вашего мнения об использовании в активных мероприятиях считаю целесообразным переговорить лично. Агентура райаппарата непосредственного и близкого контакта с ним не имеет.

Приложение: Ваш запрос № 2/3850, [illegible] и справка по материалам [illegible] дела офицера запаса всего на [illegible]

Уполномоченный КГБ при СМ ЛССР
по Баускому району
Майор

[signature]

Latvijas PSR
VALSTS DROŠĪBAS KOMITĪJA
pie LATVIJAS PSR MINISTRU PADOMES

Латвийская ССР
КОМИТЕТ ГОСУДАРСТВЕННОЙ БЕЗОПАСНОСТИ
при СОВЕТЕ МИНИСТРОВ ЛАТВ. ССР

18 августа 1967 г./г.
№ 2/3850
г. Рига

Уполн. КГБ при СМ Латв. ССР
по Баускому району
Входящий № 731
21. VIII 1967 г.

секретно ~~207~~
экз. 1
300

Уполномоченному КГБ
при СМ Латв. ССР по
Баускскому району
майору тов. Кнокс А.Ф.
гор. Бауска

Нами изучается на предмет оперативного использования в активных мероприятиях —

Янсонс Иварс Августович, 1932 года рожд, уроженец гор. Риги, чл КПСС, председатель колхоза „Узвара" Баускского района.

Совместно с Янсонс И. А. проживают: Его жена — [redacted] года рожд и 2е детей.

Просим сообщить на Янсона И. А. характеризующие данные и Ваше мнение о целесообразности его использования. Изучение Янсона просим организовать только через хорошо проверенную агентуру и конспиративно.

Начальник 1 отд-ния ~~2 отдела~~ КГБ при СМ Латв. ССР
Майор (Карабанов)

NEREDZAMA DOKUMENTA DAĻA
ЧАСТЬ ДОКУМЕНТА НЕ ВИДНА
PART OF THE DOCUMENT IS INVISIBLE

Справка

по личному делу офицера запаса. —

Янсон Ивара Августовича, род. 26 X 1932 г. в гор. Рига Латв. ССР, латыша, гр-на СССР, чл. КПСС с 1959 года, со средним специальным образованием, женатого, председателя к-за „Узвара" Бауского р-на, прож. на хут. „Рукиши" Гайлишского сковета Бауского раэтона.

Тов. Янсон И.А. в 1947 году окончил Рижскую 7-летнюю школу № 8, после поступил в Саулаинский сельско-хозяйственный техникум, который окончил в 1951 году по специальности агронома-полевода.

Трудовая деятельность:

9. 1951 – 12. 1952 к-з „Комяунистис Бауского р-на – агроном

. 1952 – 10. 1954 к-з Комяунистис Бауского р-на – председатель

. 1954 – 12. 1956. – служба в Советской армии курсант, командир отделения (в/ч 18562, 51468, 16476)

1956 г. по н/вр. – к-з „Узвара" Бауского р-на председатель.

Родственники:

Отец – Янсон Август Фрицевич, 1901 г.р. экспедитор картонажной ф-ки „Огре", в период немецкой оккупации находился в заключении

Мать – Янсон Эльза Фрицевна 1903 г.р. бухгалтер хим. ф-ки „Югла"

проживают в гор. Рига ул. Ленина 99 кв 8

301 ор

жена - [redacted] (урожд. [redacted]) [redacted] [redacted], [redacted] г.р., работает в к-зе „Узвара".

Имеет 2х детей: сын [redacted] г.р., [redacted]

Приказом МО СССР № 92 18.2.1961 г. присвоено звание мл. лейтенант запаса, 12 VIII 1966 г. приказом командующего ПрибВО № 8 присвоено звание лейтенанта запаса. ВЧС 229 (6...

Согласно характеристики Бауского РК Латвии, к-з „Узвара" под руководством тов. Янсон выдвинулся на одно из первых мест в районе, как многоотраслевое хозяйство. Тов. Янсон много сделал по укреплению трудовой дисциплины в колхозе, по повышению материальной заинтересованности колхозников, по введению комплексной механизации.

Тов. Янсон принципиален, требователен к себе и своим подчиненным, но в то же время отзывчив к нуждам и запросам колхозников. Своей настойчивостью, трудовым энтузиазмом, честностью и правдивостью он заслужил уважение и авторитет среди колхозников. Является членом Бауского РК КП Латвии, депутатом Гайлишского сельсовета, а также пропагандистом кружка по изучению экономики сельского хозяйства. Он систематически делится своим опытом с руководителями хозяйств, активно участвует в общественной работе районной партийной организации.

Согласно решению ВВК Бауского РВК от 23 XI 1960 г. признан годным к военной службе.

28.08.1967 г.

Уполномоченный КГБ при СМ ЛССР по Баускому району
майор

[signature]

NEREDZAMA DOKUMENTA DAĻA
ЧАСТЬ ДОКУМЕНТА НЕ ВИДНА
PART OF THE DOCUMENT IS INVISIBLE

Секретно
экз. единств. 302

Уполн. КГБ при СМ Латв. ССР по Баускому району
Входящий № 755
29.08.1967 г.

Справка

В беседе агент „Ирена" л.д. № 10373 в отношении председателя к-за „Узвара" - Янсон Ивара Августовича рассказала, что последний работает в к-зе около 10 лет. По роду работы имеет некоторое отношение к нему, встречалась с ним как в служебной так и внеслужебной обстановке: на колхозных вечерах. Янсон как руководитель хозяйства энергичный и предприимчивый, пользуется авторитетом среди колхозников.

Янсон своей предприимчивостью и настойчивостью сумел для хозяйства вне планов и распределения получить различные машины и сельхозтехнику. Он часто выезжает в различные республики Союза и доставлял оттуда разные машины. Он умеет найти подход к людям и с ними поговорить. В компании веселый, умеет увлечь беседой, а также принимать гостей.

Отношения в семье нормальные и незамечалось в каких-либо неблаговидных похождениях. Деньгами дома распоряжается жена.

Колхозники о нем отзываются положительно, но некоторые и недовол-

302ар

ствуют жесткости Янсона при решении производственных вопросов. Янсон сумел привлечь к работе в хозяйстве способных специалистов. В случае отъезда Янсона в колхозе все организовано и идет своим чередом и его отсутствие не чувствуется, однако основные вопросы без его мнения не решаются, что не заметно в других хозяйствах.

Янсон любитель оригинальностей, чем известен в районе как-то: хорошо устроенным вечером, завез в колхоз медвежонка из карелии, перед садоводством устроил пруд с лебедем и т.д.

В политических вопросах разбирается хорошо, всегда как официально так и неофициальной обстановке рассуждает правильно.

Уполномоченный КГБ при СМ ЛССР
по Баускому району
Майор [signature] (Янсон)

28.08.67г.

Информация, подлежащая [illegible] на учёт, из маньчерналов дела извлечена полностью.
[signature] (Морозов)

Нач. 4 отд. 2 отдела подполковник [signature] (Ларионов)

20/VI 68г.

В деле (том 1) подшито и пронумеровано 209 (двести девять) листов.
ст. оперуполн. [signature]

7.3.68г.

Инф. м. ... НАО
КАРТА 7 ... 31174, 31175, 31176, 31169, 31170, 31250, 31264
III 72 г.
(ИТИС)

303 ор

В настоящем деле подшито и пронумеровано 209 (двести девять) листов и внутренняя опись на 2х (двух) листах.

Ст. оп. уполномоченный 4 отделения 2 отдела КГБ при СМ ЛССР

майор Ульдрих /Ульдрих/

12 III 75 г.

Секретно
(по заполнении)

Форма № 16

ОПИСЬ

документов, находящихся в деле № 113 том № 4

за 1967 г.

Порядковый номер	№ и дата документа: поступившего	№ и дата документа: подготовленного (исходящего)	Откуда поступил или кому адресован документ, его наименование и краткое содержание	№№ листов в деле	Примечание
1	1273 от 20 X-66 г.		Справка по ВЗУ с аг. Аглона	1	
2	б/н.	месот.	Опись докум. находящ. в папке	2	
3	б/н	месот.	Пакет с газетой, Латвия	3	
4	635 от 19 X-66 г.		сводка Н/Н за „Лебус"	4-5	
5	638 от 20 X-66 г.		Сводка „Н/Н за „Лебус"	6-7	
6	647 от 24 X-66 г.		Агент. записка по об. Лебус	8	
7	б/н	месот.	Опись докум., находящ. в пакете	9	
8	б/н	месот.	Пакет с документами от ПК	10	
9	1273 от 21 X-66 г.		Справка в отнош. Лебер	11-12	
10	647 от 24 X-66 г.		Аг. записка по об. Лебус	13	
11	б/н. от 20 X-66 г.		Проверки по учетам св. Лебер.	14-23	
12	648 от 24 X-66 г.		Аг. записка в отн. об. Лебус	24	
13	б/н.	месот. от 20 X 66 г.	Проверка по учетам [redacted]	25	
14	629 от 3 XI-66 г.	из 7 отд. к ПК	Агент. записка в отн. [redacted]	26	
15	б/н.	месот. от 20 X 66 г.	Проверки по учетам св. Лебер	27-29	
16	640 от 21 X-66 г.		Сводка Н/Н за объект. Лебус	30-31	
17	649 от 24 X-66 г.		Аг. записка в отнош. об. Лебер	32	
18	643 от 22 X-66 г.		Аг. записка в отнош. об. Лебер	33	
19	650 от 24 X-66 г.		Аг. записка в отнош [redacted]	34	
20	642 от 22 X-66 г.		В отношении Лебус. Сводка №4	35-36	
21	645 от 24 X-66 г.		Сводка Н/Н №5, в отн. Лебус	37-41	
22	646 от 24 X-66 г.		Сводка Н/Н в отнош Лебус	42	
23	б/н.	месот. 2 XI-66 г.	Проверка по учетам [redacted]	43	
24	б/н.	месот. от 22 X 66 г.	Справка по док. ПК" на Лебер.	44	
25	6080	от 22 X-66 г.	Записка по ВЗ в отн. Лебер	45	

I оп

Порядковый номер	№ и дата документа: поступившего	№ и дата документа: подготовленного (исходящего)	Откуда поступил или кому адресован документ, его наименование и краткое содержание	№№ листов в деле	Примечание
26	б/н.	местн. от 13 XII-66.	Справка по учетам [redacted]	46-47	
27	б/н	местн. от 18 IV-66.	Справка по учетам от Он. Лебер	48	
28	б/н.	местн. от 19 V-64.	Проверено от Он. Лебер.	49	
29	—	от XII-66. 2/62 74	Отношение в Москву на Лебер	50	
30	—	2/6 6 XII-66. 2/61 48	Справка о прибывш. Лебер.	51-80	
31	6687 от 1 XI-66.		Вх. записка в отдел Шалова	81	
32	150 24 от 21 XII 66		Справка в отдел [redacted]	82-83	
33	—	от 19 XII-66 ← 3935	Инф. сообщ. "Фрикс"	84-85	
34	3699 от 11 XI-66		Ин. сообщение — "Фрикс"	86-87	
35	4079 от 13 XII 66		Ин. сообщение "Фрикс" по [redacted]	88	
36	б/н.	местн. от 28 XII 66	Проверено по учетам св. Лебер	89-92	
37	178 от	12 I-67 г.	Инф. сообщение. Кроник	93	
38	—	№ 557 от 14 II-67 г.	Вх. сообщ. "Корреспондент"	94	
39	275 от 16 II-67		сообщение на [redacted]	95	
40	б/н.	местн. от 4 III-67	Копия письма от Лебер	96-97	
41	—	от 10 II-67 2/696	Справка о встрече с оруд. на Кали	98-99	
42	б/н.	местн. от 25 II 67	Справка по V Им. Гимназии и приложения к ней	80-83 91-97 84-90	
43	—	от 20 II 67 2/72	Список своих Лебера		
44	возврат из ПГУ	местн. по учетам	Проверено № 1/972 - 978	98-104	
45	возврат из ПГУ	местн.	2/1052 - 2/1064, 2/1273 - 1275	105-121	
46	возврат из ПГУ вх. 660	местн. от III-67. 2/1342	2/1168, 2/1174, 2/970, 2/971	122-125	
47			Отношение о возвр. арх. д	126	
48	2603 от 23 III-67		Схема № 1 в отдел Лебер	127	
49	2604 от 23 III-67		Схема № 2 в отдел Лебер	128	
50	2605 от 24 III-67		Схема № 3 в отдел Лебер	129	
51	2606 от 23 III-67.		Схема № 4 в отдел Лебер	130	
52	б/н.	местн. от 14 III-67.	Справка в отдел [redacted]	131-132	
53	4122	от 16 XII-65. 4/1422	Характеристика на [redacted]	133-135	
54	—	от 21 III-67 2/1426	Справка на [redacted]	136-139	
55	1294 от 10 IV-67		Инф. сообщ. "Дуайс" по [redacted]	140	

VI

Секретно
(по заполнении)

Форма № 16

ОПИСЬ

документов, находящихся в деле № 113 том № 2

за 196 г.

Порядковый номер	№ и дата документа: поступившего	№ и дата документа: подготовленного (исходящего)	Откуда поступил или кому адресован документ, его наименование и краткое содержание	№№ листов в деле	Примечание
1	от 26 VI-67 г.		Запрос в 2 ГК Упр. милиц	141-142	
2	352/67 г.	2-1-56	Инф. сообщ. 4 Гл. Упр. МООП. Запрос о Лебер	143-144	
3	2/3948/67 г.		Копия отв. на запрос 4 Гл. Упр. МООП	145	
4	2/3973/67 г.		Справка на Лебер	146-151	
5	1164/67 г.		Копия документа "ПК"	152-154	
6			Перевод документа "ПК" № 1164	155-156	
7	2124/67 г.		Справка о беглец. от "Архив"	157	
8	2129/67 г.		Справка о беглец. от "Запрос"	158-159	
9	441/67 г.		Запрос Куйбышевск. МООП о Лебер.	160-179	
10	2/4327/67 от 6.VI		Ответ в Куйбышевск. МООП	180-181	
11	8765 30.X 67 г.		Запрос Чкаловск. МООП о Лебер.	183	
12	2/5229/67 от 6.XI		Ответ на запрос Чкаловск. МООП о Лебер.	184	
13	Вх 3604 от 24.V 68	внутр	Инф. сообщ. от "Дуайс" от 31.V 68	185-188	
14	1206 24.V 68 г.	-"-	Инф. сообщ. от "Корреспондент"	189-191	
15	2/1767 от 27.V 68	-"-	План по делу	192-195	
16	Вх 3330 от 15.V 68	-"-	Справка	196-199	
17	2/1957 от 6.VIII 68 г.	из КГБ Огре	Ответ на запрос	200	
18	1885 от 12.VIII 68 г.	внутр	Инф. сообщ. "Гарайс" от 6.VIII 68	201	
19	2525 от 29.X 68 г.	-"-	Инф. сообщ. от "Гарайс" от 23.X 68	202,203	
20	Вх 3641 от 13.XII 68	-"-	Справка по "делу Рижанин"	204-207	
21	391 от 10.II 69	-"-	Инф. сообщ. от "Карл" от 27.II 69	208,209	
22	Вх 4697 от 30.VII 69	-"-	Выписка из Инф. сообщ. от "Аненкас" от 4 августа 67	210-213	
23	7333 от 12.XI-69		Запрос на [redacted] из Москвы	214	
24	2/3528 от XII-69.		Ответ на запрос	215-216	
25	б/н		Опись документов находящ. в папке	217	

Порядковый номер	№ и дата документа: поступившего	№ и дата документа: подготовленного (исходящего)	Откуда поступил или кому адресован документ, его наименование и краткое содержание	№№ листов в деле	Прим.
77	б/н		Пакет с документами	218	
78	142 сб 8/I-70 г.		Справка по маг. "ПК"	219-224	
79	вх. 3922 сб	10/VI 70 г.	Отношение из Арм. СССР	225	
80	вх. 5935 сб	3/X 70 г.	Справка по док. "ПК"	226	
81	вх. 5952 сб	4/X 70 г.	Справка по док. "ПК"	227	
82	вх. 6244 сб	16/X 70 г.	Справка по делу №-3653 невыез.	228-229	
83	вх. 4636 сб	7/VIII 71 г.	Ориентировка на ПОС	230	
84	2050 сб	5/VIII 71 г.	Из сообщ. Корреспондента	231	
85	2102 сб	6/VIII 71 г.	Справка о пут. свет. с Яхсон	232-234	
86	вх. 4244 сб	11/VIII 71 г.	Справка о беседе с Яхсон	235-	
87	2/3693 сб	31/VIII 71 г.	Запрос в Москву по Римаш	236-237	
88	2/4249 сб	1/X 71 г.	Запрос в Москву, доп. к делу	238	
89	2/4300 сб	1/X 71 г.	Справка по ин/Генер.	239	
90	2/3040 сб	19/VIII 71 г.	Выписка из стр. об уголов.	240	
91	216 сб 19/I 71 г.		Копия с док. "ПК" Д. Лебер.	241-242	
92	вх. 5205 сб	18/X 71 г.	Запрос из г. Калинина на Лебер Д.	243	
93	2/4441 сб	2/XI 71 г.	Ответ на запрос в Калинин на Лебер Д	244-245	
94	вх. 5249 сб 2-02-73 г.	1/2646 5/I 73 г.	Выписка из ар. сообщ. Краун	246	
95	2998 сб	13/XII 73 г.	Ар. сообщение о Эдгере на Прасе	247-248	
96	998 сб 11/II 74 г.	12/6/64 31/I 74 г.	Отношение из Москвы о перес. корресп.	249-252	
97		2/1023 сб 6/II 74 г.	Справка по перехвату Шамаева	253-254	
98		2/1024 сб 6/II 74 г.	Справка по перехвату Шамаева	255	
99	399 сб II	74 г.	Копия док. "ПК" №-1013-74 г.	256-257	
100	682 сб II	74 г.	Копия док. ПК №-2000-74 г.	258-259	
101	936 сб	1974 г.	Ксерокопия док. "ПК" №-2773-74 г.	260-261	
102	936 сб	1974 г.	Ксерокопия док. ПК №-3074-74 г.	262-	
103	б/н сб	VII 74 г.	Проверка по учетам на Шуньку	263	
104	3602 сб 27/VI 74 г.	13/617 сб 20/VI 74 г.	Справка об обмен. приезде	264	
105			В описи внесено 104 (сто четыре) наименования документов на 264 (двести шестьдесят четыре)		
106			Сл. ап. упомянутое 4 обложки Лебер Д.		

К Описи СМ Латв. ССР
12/III 75 г. майор /Гендрих/

2 отдел КГБ при СМ Латвийской ССР
Входящий № 12732 Секретно
Экз. единственный
30 л

Справка 20 X 1966 г.

Архивный агент "Анита" 18.10.66 года сообщила, что 17.10.66 года вечером к ней домой пришел неизвестный ей гражданин приехавший из ФРГ. Он по национальности латыш, в 1939 году репатриировался в Германию. По латышски говорит плохо. О себе он рассказал, что он по профессии юрист, что он приглашен в Москву на какую-то конференцию по юридическим вопросам и имеет возможность побывать в Риге. Он в гор. Риге посещает различные библиотеки и архивы, где собирает какие-то материалы на какого-то родственника семьи. "Анита" иностранцу заметила, что Вам не разрешат увезть материалы, которые хранятся например в двухтысячном собрании и других. Последний агенту объяснил: "Найдем пути как будто" Иностранец как не сказал агенту, что он в Риге был 4 года тому назад и был знаком с мужем агента (умер в 1963 году). Он так же рассказывал, где находятся дети агента. (Старший сын "Аниты" учится на 4 курсе института в г. Петергофе, а младший в этом году возвращается из Армии)

Иностранец дал агенту "Анита" эмигрантскую газету "Латвия" выходящую в ФРГ и рассказал поселения впредь с "Анитой" поддерживать контакт путем переписки. Он хотел ей дать свой адрес, но по ходу разговора забыл это сделать. Минут через 40 иностранец ушел и сказал, что зайдет в субботу т.е. 22.10.66 г. еще к агенту зайти.

После ухода иностранца агент вспомнила, что о какой-то родственнице когда-то он рассказывал ее покойный муж, однако никаких подробностей она не помнит.

Агент "Анита" проинструктирована о своем поведении при повторном посещении ее квартиры этим иностранцем и после посещения она сообщит оперработнику о состоявшейся между ними беседе.

Инф. 4 экз. на 2 л.
пр. СМ ЛССР майор /Наместников/
20.10.66 г.

Информация УЧТЕНА в КГБ
КАРТА № 53986
19 11 6 1975 г.
отдел КГБ ПЕТРОВ

304 ф

пост. не [redacted], [redacted]

чит 30 X 66. Островского 4-4. работает в Госбиблиотеке

12 III 75 г. майор [illegible]

VII 2

5

Секретно
(по заполнении)

Форма № 16

ОПИСЬ

документов, находящихся в ~~деле~~ номере № ст. 3 том № .....

за 196 г.

№ и дата документа		Откуда поступил или кому адресован документ, его наименование и краткое содержание	№№ листов в деле	Примечание
поступившего	подготовленного (исходящего)			
1)		Газета „Латвия"		
		ст. оперуполн. 1 отд. 2 отдела КГБ при СМ Латв. ССР капитан [illegible] 1.II.68		

Dokumentācija par baltvāciešu aizceļošanu

PROF. DIETRICH A. LOEBER — DIKTIERTE OPTION, KARL WACHOLTZ VERLAG, NEUMUENSTER, 1972

Nelielā eksemplāru skaitā nupat kā parādījies prof. D. Lēbera dokumentu krājums, kas droši vien, drīz kļūs par bibliografisku retumu. Ap 800 lappusēs autors savācis visu svarīgāko, kas liecina par baltvāciešu izvākšanos no Latvijas un Igaunijas 1939. gada pēdējos mēnešos. Tam pievienojas vēl dokumenti par otru izceļošanas akciju, kur bez Latvijas un Igaunijas iesaistīta arī Lietuva, kā arī liecības par baltvāciešu tiesisko stāvokli pēc 1945. gada. Šis darbs zinātniekam prasījis vairāk nekā 10 gadu ilgas pūles.

Jāsaka jau pašā sākumā: šis dokumentu krājums var noderēt kā paraugs līdzīgam darbam par mūsu neseno pagātni, kas joprojām nav izgaismota un kur aizvien vēl valda dažādi sajukumi un neziņa. Dokumentācija var noskaidrot daudz un dažādus notikumus un parādības tiešu vai vismaz ļoti tuvu liecību gaismā. Apbrīnojami plašs ir avotu materiāls, ko izmantojis dokumentu krājuma sastādītājs. Tas sniedzas, piemēram no toreizējās baltvāciešu tautas kopības vadītāja Latvijā Intelmana nepublicētiem manuskriptiem, kas pa daļai deponēti Koblences Bundesarchīvā, vai arī atrodas vēl privātās rokās, līdz Bonnas ārlietu ministrijas archīvam, kur vācu sūtniecību aktis no Rīgas un Tallinas nav pieejamas, jo aizvien atrodas neapstrādātā stāvoklī. Ciktāl tajos pētniekam ļauts ieskatīties, tas aizvien atkarīgs no attiecīgu ierēdņu labvēlības, pretimnācības vai ikreizējā garastāvokļa („nav iespējams ieskatīties" — „Nicht vorlagefaehig" — ir parastais aizbildinājums). Var gadīties, ka visu tur esošo nav varējis izlasīt arī prof. Lēbers. Taču arī bez visa tā tumšo mākoņu vērojums un izklāstījums 1939. gada rudenī ir pirmreizējs un līdz šim — vienreizējs.

Dokumentu krājumā pēc materiālu savākšanas nepieciešams vēl kas tikpat nozīmīgs, ja vēl ne svarīgāks: izlase, atlase, prioritātes atrašana, sniegtās vielas iekšējā sakarība. Un te nu prof. Lēbers daudzējādā veidā mums rāda paraugu, kā tas veicams. Viņa dokumentācija sistēmatiskuma, izlases un vielas pārvaldīšanas ziņā var godam sacensties ar daudziem klasiskiem avotu krājumiem, kas kļuvuši absolūti nepieciešami katram mūsu nesenās pagātnes lasītājam un pētniekam. Minēsim to vidū tikai dažus:

1) Akten zur deutschen Auswaertigen Politik 1918—1945, sevišķi Serie D 1937—1941.

2) Die Entfesselung des Zweiten Weltkrieges mit Dokumenten, Walther Hofer, Frankfurt am Main 1960.

3) Foreign Realations of USA, sevišķi sējums Soviet Union 1933—1939.

4) Documents on Britisch Foreign Policy: Vol. V-IX, London, 1947. un turpmākos gados.

5) Manfred Hellmann — Die russische Revolution 1917, Muenchen 1964.

6) Soviet Foreign Policy, Jane Degras, London 1953.

Lēbers ar savu krājumu aptver mazāku territoriju un arī īsāku laika sprīdi, taču daudzējādā ziņā, it sevišķi Baltijas vēstures pētniekiem, tas ir neatsverams un nekur citur nedabūjams ieguvums. Par pielikto darbu liecina kaut vai 90 lappušu pašās grāmatas beigās, kas veltītas dažādiem paskaidrojumiem, atsaucēm un vērēm — sistēmatiskam dokumentu reģistram, chronoloģijai, lietu un personu reģistram, arī ģeografiskam pārskatam, avotu uzskaitei utt.

Sarežģīta situācija

Jo sevišķi simpatisku autora darbu padara fakts, ka viņš ar visiem spēkiem centies būt objektīvs un godīgs, ar dokumentiem raksturojot ārkārtīgi sarežģīto 1939. un 1940. gada situāciju Baltijas valstīs. Šādā ceļā ir mēģināts attēlot baltvāciešu, latviešu un igauņu traģisko situāciju, kādas priekšā viņi absolūti negaidīti stāvēja 1939. gada septembrī, oktobrī un vēlāk. Šeit nostāja ir pavisam citāda nekā tā lasīta vairākās citās atmiņu un vērtējumu grāmatās, ko sarakstījusi baltvāciešu spalva. Vispirms te var noderēt salīdzinājums ar Dr. iur. Erharda Krēgera (Kroeger) — bij. nacionālsociālistiskās kustības (Bewegung) vadītāja Latvijā un Himmlera uzticības personas grāmatu „Der Auszug aus der alten Heimat," kas parādījusies samērā visai nesen — 1967. gadā Tībingenā. Kaut mēģinādams rakstīt izlīdzinošā garā par baltvāciešu un pakaļpalicēju attiecībām, autors tomēr nespēj pārlēkt pāri savai ēnai. Grāmatas 80. lpp. viņš atstāsta paša parakstīto uzsaukumu baltvāciešiem, kas publicēts 1939. gada 9. oktobrī „Rigasche Rundschau" slejās. Tur beigās teikts: „Mūsu skati lepnā cerībā pievērsti jaunam vēsturiskam uzdevumam."

Dažas lappuses tālāk (105. lpp.) viņš pēc garām un plašām vēsturiskām, politiskām un nacionālistiskām, pārdomām secina ka igauņu un latviešu liktenis pēc baltvāciešu aizceļošanas būs nekas vairāk kā gals un beigas. Zemē atstātas šo tautību paliekas kļūšot par bezvēstures ciltīm. Šī zeme varot dzīvot vai nu vāciešu-latviešu un vāciešu-igauņu simbiozē, vai arī iet bojā (106. lpp.). Man tiklab toreiz pirms 34 gadiem, kā arī tagad šis uzskats likās absolūtās amorāles paraugs. Kā tas var būt, kā var uzskatīt par normālu to, ja pēc gadu simtu ilgas „simbiozes" ilelākai daļai lemta bojā eja, bet mazākajai — ceļš uz augšu pretim jauniem vēsturiskiem uzdevumiem. Šāda likteņa ceļa sadale likās maziet netaisna toreiz, un tāda pat tā palikusi arī tagad.

Lai atļauts mazs iespraudums. Ir, piemēram, zināms, ka 15. latviešu divīzijas izlūku bataljons virslenanta Neilanda vadībā cīnījās Berlīnē pret uzbrūkušiem krieviem, pret uguni un nakti, pret nāvi un velnu līdz pat pēdējai patronai, līdz pēdējai kara dienai (skat. Artura Silgaiļa grāmatu „Latviešu leģions," Kopenhāgenā 1964. gadā, 375, 376. lpp.). Vltn. Neilands bija pēdējais Lielvācijas aviācijas ministrijas aizstāvju komandieris. Nav nekāds gods un lepnums tagad pašreizējā pasaulē un situācijā par to runāt. Varbūt ilgi vēl nebūs. Diemžēl. Bet šo notikumu pieminu tomēr. Nezinām, cik tanī brīdī baltvāciešu bija Berlīnes aizstāvju rindās. To, kas piecarpusgadus pirms tam, Krēgera vārdiem runājot, gāja pretim jaunajam vēsturiskajām uzdevumam un projām no tiem, kas pēc „simbiozes" bija nolemti drošai iznīcībai un galam. Katrā ziņā likteņa ceļi ir dīvaini, pavisam dīvaini...

Varbūt vairāk nekā tas šādās apcerēs parasts ,esmu novirzījies no tiešā temata — prof. Lēbera dokumentācijas apskata. Bet tas tāpēc, ka vēl daudz nepārvarēta rūgtuma palicis abās pusēs, tāpēc, ka brizance tikai lēnām mazinās, tāpēc, ka tieši Lēbera dokumentācija uzrauj vecās rētas un skaidri demonstrē to egoisma bezdibeni, kas ar vāciešu izceļošanu saistās.

Ja prof. Lēbers, piemēram, parāda, ka 1939. g. izceļošanas akcija no Igaunijas un Latvijas ir bijusi nekas cits, kā vāciešu-krievu imperiālistiskās politikas rezultāts un ka šī notikuma izņākumā baltvācu minoritāte, tāpat kā visa Baltija, bija kļuvusi tikai par objektu, ne vairs par sava likteņa lēmēju.

332 dokumentos rūpīgais krājējs un selekcionārs mums sniedz liecības, kā Lielvācijas Hitlers savā 1939. gada 28. aprīļa runā gan atzinis, ka Baltijas valstis esot viens no svarīgākiem tirdzniecības partneriem, bet 4 nedēļas vēlāk — 1939. gada 23. maijā — slepenā apspriedē iestājies par vācu dzīves telpas paplašināšanu un „Baltijas problēmas atrisināšanu." Savukārt divas nedēļas vēlāk — 1939. gada 7. jūnijā — Vācija parakstīja neuzbrukšanas līgumu ar Igauniju un Latviju, ka nekādā gadījumā neatbalstīs varas līdzekļus no trešās valsts puses, bet pēc divarpus mēnešiem — 23. augustā — tieši to atļāva darīt Padomju Savienībai.

Prof. Lēbers ar liecībām un dokumentiem sniedz plašu ainu par vāciešu izceļošanu un nemēģina izskaistināt nekā. Starp daudziem pierādījumiem viņš sniedz faktus par vācu ārlietu ministrijas ledaino vienaldzību pret to nevācu mēģinājumiem izceļošanas ietvaros glābties ,kam boļševiku iemaršēšana nozīmētu drošu bojā eju. Ārlietu ministrija 1939. gada 5. oktobrī lika teikt patvēruma meklētājiem, lai tie dodas uz citām zemēm! It kā šādu zemju toreiz būtu daudz un lielā izvēlē! It kā tās ļoti vēlētos uzņemt ārzemju bēgļus! It kā vācu valdība šajā lietā varētu mazgāt rokas nevainībā!

Lēbers spilgti parāda arī vēl nepiedzīvoto un nepieredzēto vilināšanas un draudu kampaņu, kādai bija pakļauti tie baltvācieši, kas vēl šaubījās, kas nezināja, vai doties projām jeb palikt (piemēram, dokumenti Nr. 110, 121, 139 utt.). Bēgšanas vietā no boļševisma pēc 1939. gada 6. oktobra Hitlera runas nāca jauns, daudz izskaistinātāks apzīmējums — kolonizācija, pārcelšanās uz poļiem atņemtiem apgabaliem ,lai sniegtu vienveidīgu seju vācietībai austrumos (dokumenti Nr. 105 un 106).

Šeit dažas piezīmes tieši dokumentu izlases laukā. Nebija ne toreiz, ne šodien noslēpums, ka liela daļa it sevišķi baltvācu jaunatnes bija krasi nacionālistiska un vecākajai paaudzei, tai skaitā arī vācu sūtnim fon Kocem (von Kotze), bija ārkārtīgas grūtības to noturēt ietvaros pirms repatriācijas jeb ts. diktētās optācijas. Bija taču notikusi Austrijas pievienošana, Čechoslovakijas sagraizīšana 1938. gadā un pēdējās atlikumu ,kā arī Klaipēdas apgabala pievienošanu Lielvācijai 1939. g. martā. Nākamam kumosam, pēc daudzu baltvāciešu domām, ēdienu kartē vajadzēja būt Baltijai. Bet no otras puses — 1939. gada pavasara un vasaras mēneši ,it sevišķi starp Hitlera 28. aprīļa runu un Austrumeiropas iztirgošanu, 23. augustā Vācijai bija visiem spēkiem ārēji jāietur mērenība, lai stiprinātu Baltijas valstu neitrālitātes gribu, lai strādātu pretim rietumu valstu ievadītājiem pretagresijas koalicijas plāniem.

Teiktais jo sevišķi izpaužas vācu sūtņa fon Koces 1939. gada 3. maija ziņojumā (Deutsche Gesandtschaft, Po 10c Band 5), kas diemžēl nav uzņemts „Diktierte Option" lappusēs. Sūtnis žēlojas par baltvāciešu jaunatnes kustības desmitgadīgās jubilejas norisi. Bijusi manāma izturēšanās, kāda vadījusies no tādiem pašiem priekšnosacījumiem kā Sudētijā un Klaipēdas apgabalā, bieži braucot uz Vāciju un saņemot no turienes uzmudinājumus, lai rēķinoties ar to, ka vācu karaspēks drīz vien būs Baltijas valstīs. Jāiztur vēl tikai īsu laiku spēkā nepiekāpība un pretestība latviešu iestādēm. Fon Koce, kā nu prazdams, mēģina liet ellu uz sabangotajiem viļņiem.

„Kultūrpolitika" un valūtas spekulācija

Mēs varam būt pateicīgi dokumentu krājuma autoram par atklājumu, ka Vācijas ārlietu ministrijas kultūrpolitiskās daļas vadītājs fon Tvardovskis (von Twardowski) bija viens no dalībniekiem nelegālajā akcijā, lai repatriācijas akcija augstākā kulminācijas punktā 1939. gada novembrī mudinātu sūtņus Rīgā un Tallinā palīdzēt pārvest uz Vāciju ar diplomātisko kurjēru palīdzību baltvāciešu rīcībā esošo un Berlīnē tik nepieciešamo ārzemju valūtu. (Dokumenti Nr. 241—246). Naudas pārvedēji tika ievilināti ar 100 procentīgu peļņu. Tā nebija nekas cits, kā oficiāla veida valūtas kontrabanda. Tāda 1939. g. oktobra repatriācijas līgumos ar Rīgu un Tallinu bija ļoti stingri noliegta.

Lielumlielā daļa no toreizējiem darbiniekiem un aktīviem līdzdalībniekiem ir aizgājuši mūžības laukos — fon Kotze, viņa pretspēlētājs Munters, fon Tvardovskis Intelmans un daudzi, daudzi citi. Arī bijušais Rīgas biržas komitejas un Biržas bankas padomes priekšsēdis Eižens Švarcs (Eugen Schwaitz) — varbūt pat ātrāk nekā vajadzētu. 1939. gada 20. novembrī un 14. decembrī Vācijas sūtniecība no Rīgas ziņo, ka viņa lietā ievadīta izmeklēšana sakarā ar iztrūkumu 350.000 latu apmērā, kas atklājies repatriācijas gaitā. Vainīgais apcietināts, bet vēlāk pret drošības naudu atbrīvots. Lietu jo sevišķi pikantu padarījis fakts, ka Švarca dēls bija reizē arī baltvācu tautas kopības viceprezidents — advokāts Dr. Edgars Švarcs. — Latvijas valdība šai lietā bija cieta un neietekmējama. Un šis pats kultūrpolitiskās daļas vadītājs fon Tvardovskis, kam, acīm redzot, ar kultūrpolitiku bija ļoti maz darīšanas, no Berlīnes 1940. gada 25. janvārī telegrafē sūtnim fon Kocem, ka viņam šī lieta jāiztēlo kā latviešu mēģinājums iedzīvoties uz UTAG'a rēķina (tās sabiedrības rēķina, kas pārņēma savā rīcībā baltvāciešu mantu un saucās Repatriācijas fiduciārā akciju sabiedrība).

Fon Koce 1940. gada 29. janvārī izmisumā raksta: „...cik arī tas neskaisti skanētu, būtu vislabāk, ja Švarca kungs vēl šeit pašreizējā stāvoklī, kad atbrīvots pret drošības naudu, nomirtu savas vecuma kaites un smagās sirds slimības rezultātā pirms tiktu pasludināts spriedums. Tādā gadījumā tas dotu mums iespēju nepierādītu apsūdzību difamēt kā netaisnu un ļaunprātīgu latviešu pasākumu."

Un raugi — vācu Dievs bija varens Dievs! Tas paklausīja sava kalpa lūgumam. Jau 21. februārī sūtniecības padomnieks Stāmers (Stahmer) varēja no Rīgas uz Berlīni ziņot, ka Eižens Švarcs pirms dažām dienām miris, laikam sirdstriekas dēļ. Līdz ar to tiesas process nenotikšot, un lieta esot jāuzskata par izbeigtu (Deutsche Gesandtschadt, Po 10c Band 5).

Par to Lēbera dokumentu krājumā nekas nav pieminēts. Katrā gadījumā šis notikums ir ļoti laba ilustrācija toreiz valdošajiem apstākļiem. Taču par selekciju, izvēli un gaumi nav jāstrīdās.

Arī par to ne, ka krājumā ļoti maz vietas ierādīts komūnistisko autoru apcerējumiem, kam vēl aizvien Ribentropa un Molotova 1939. gada 23. augusta līgums neeksistē. Dokuments Nr. 322 vienīgi atstāsta bijušā sociāldemokrata Rudēvica brošūras „Fašistiskā diktatūra Latvijā" (Rīgā, 1961.) izvilkumu. Tur teikts, ka Ulmaņa valdība mēģinājusi vācu izceļotāju vēlēšanos izpildīt precīzi un bez jebkādiem iebildumiem. Par šo tematu rakstījuši arī daudzi citi padomju autori. Vislabāko atbildi viņiem visiem sniedz vācu sūtniecības padomnieka Stāmera žēlošanās 1940. gada 19. martā no Rīgas, ka latvieši mēģina iedzīvoties ar svešu īpašumu un Momons (naudas dieveklis) latviešu valdību padarījis nepiekāpīgu.

Esam pateicīgi prof. Lēberam par milzīgo darbu. Kā daudzos citos gadījumos viņš, iespējams, izpelnīsies nepelnītu kritiku no sava tautas brāļu puses, jo nerunā un negrib runāt viņiem līdz. Kā gan tas varētu būt citādi godīgā darbā par baltvāciešu ne gluži visslavenāko lappusi trīsceturtdaļtūkstošgadu ilgajā vēsturē.

Vilis Skultāns

при СМ Латв. ССР
1484
...ЬМОЙ ОТДЕЛ

НАЧАЛЬНИКУ 2 ОТДЕЛА КГБ ПРИ СМ ЛССР
ПОДПОЛКОВНИКУ тов.КИРШТЕЙН Я.Р.

Сов. секретно
экз.№ 308

I отделение

Исполнитель тов.Лидумс

октября 1966 г.

Отдел 2-й

№ 685



СВОДКА № I

н/н за 18 октября 1966 г.

За объектом под кличкой „ЛЕБУС"

н/н велось с 8 часов

до 24-х час...

„Лебус"

В 8 часов, согласно заданию 2-го отдела КГБ при СМ Латв.ССР, было установлено н/н за туристом ФРГ Лебер, который в сводках н/н будет проходить под кличкой "Лебус".

В 9 час.15 мин., "Лебус", имея при себе темнокоричневый портфель, вышел из гостиницы и бульв.Падомью прошел в Управление милиции. В адресном бюро наблюдаемый взял бланк адресной справки, сел за стол, заполнил и подошел к сотруднице адресного бюро, которой вполголоса на русском языке стал что-то говорить. Затем отошел от окна и, внимательно посмотрев на мужчину, стоявшего рядом, стал прохаживаться. Когда сотрудница делала заявку по телефону в адресный стол, иностранец подошел вплотную к окну и закрыл его собой. Очевидно он это делал с целью, чтобы окружающие не слышали,кем он интересуется.

Через 1-2 мин., работница на латышском языке ответила, что [redacted], [redacted] года рождения, у нас не числится". "Лебус" тут же вышел и, в 9 час.28 мин., прошел в бибколлектор, что в доме № 26 по бульв.Падомью /н.н. не велось/. В II час.25 мин., иностранец, имея при себе сверток размером 70 х 30 х 40 см.и тот же портфель, вышел и быстро прошел в гостиницу "Рига".

В II час.35 мин., "Лебус" с портфелем вышел из гостиницы и через сквер театра Оперы и балета ЛССР, ул.Инженеру,

Справка: по ЦАБ значится: [redacted], [redacted], [redacted], прогр. Дотемский район, п/о Глуда-х. „Каукасмини", бригада колхоза „Сарканайс спарс" по учетам КГБ и МВД не проходит. 20 X 66.

Меркеля, Ленина прошел в телефон-автомат, что на углу улиц Ленина-Кирова. Набрав три тройки /далее цифры зафиксировать не было возможности/, наблюдаемый на латышском языке стал разговаривать. Из разговора было зафиксировано, что иностранец в указанном месте был в воскресенье и просил разрешения прийти вновь. Далее "Лебус" ул.Кирова прошел в хозяйственный отдел Госуниверситета, где прошел к проректору, в отдел снабжения. Данное учреждение расположено в доме № 5 по ул.Вейденбаума.

В 12 час.18 мин., наблюдаемый вышел и ул.Дзирнаву, пришел в магазин "Военная книга", что на углу ул.Кр.Барона и Дзирнаву. Пройдя к полкам с книгами, "Лебус" стал энергично просматривать отдел военно-технической и политической книги. Купив 4-5 книг, среди них: "Международные, политические, экономические и общественные организации" /краткий справочник/, "Основы регулирования строительства Советской Армии и флота" /название остальных не зафиксировано/, в 12 час.38 мин. он вышел из магазина и по ул.Кр.Барона направился в сторону ул.Блаумана. В пути наблюдаемый обращал внимание на витрины магазинов. У книжного магазина "Искусство" приостановился, просмотрел витрины со стороны ул.Лачплеша и ул.Кр.Барона пошел в сторону ул.Таллинас.

В 13 час.10 мин., наблюдаемый зашел в монастырь по ул. Кр.Барона 126 /н.н. не велось/. В 13 час.16 мин., вышел из монастыря, у Дома спорта сел в трамвай № 6 и поехал в сторону центра города. В 13 час.30 мин. он вышел на остановке "бульв. Падомью" и прошел в гостиницу "Рига".

В 14 час.05 мин., "Лебус", имея при себе портфель, вышел из гостиницы и ул.Театра, Калею, Яня Сета, Скарню вышел на ул.Ленина, за углом остановился и стал смотреть, кто выходит за ним. Далее наблюдаемый ул.Ленина, Комсомольской набережной, ул.Туристу вышел на ул.Пилс, прошел метров 20-30 по ней, приостановился и, как бы осматривая дома, обращал внимание на сзади идущих граждан. Затем по ул.Пилс, пл.17 июня, ул.Комсомола вышел на ул.М.Пилс, дошел до поворота к церкви Якова,

сделал 2-3 шага в сторону церкви, а затем развернулся и, просмотрев улицу, в 14 час.25 мин., быстро прошел в дом № 11 по ул.М.Пилс, где расположена церковная канцелярия /н.н. не велось/. Через 1,5-2 минуты "Лебус" вышел и ул.М.Пилс пришел на пл.Пионеров. Здесь он по тротуару обошел вокруг памятника П.Стучка, обращая пристальное внимание на граждан, находившихся на площади, и ул.Пилс, пл.17 июня, через двор лаборатории института, пл.Кр.латышских стрелков, в 14 час.40 мин., зашел в адрес по ул.И.Судмала дом № 8. /Квартиру установить не представилось возможным, вероятно наблюдаемый зашел в квартиру №№ 9-10/.

В 14 час.42 мин., "Лебус" вышел из адреса и улицей И.Судмала, Аудею, Калею, Театра, Коммуналу, в 14 час.48 мин., зашел в фундаментальную библиотеку /ул.Коммуналу дом № 4/. В 16 час.03 мин., иностранец вышел и ул.Коммуналу, Театра прошел в гостиницу "Рига".

В 16 час.15 мин., наблюдаемый, имея указанный портфель, вышел из гостиницы и ул.Вальню пришел в книжный магазин "Авоте", что на углу бульв.Падомью и ул.Аудею. Купив авторучку, писчую бумагу, вышел из магазина и ул.Вальню, Театра, в 16 час.30 мин., вернулся в гостиницу. В пути в лотке "Союзпечать" купил газету "Ригас балсс".

В 16 час.38 мин., "Лебус", имея при себе портфель, вышел из гостиницы "Рига" и ул.Театра, в 16 час.43 мин., пришел в фундаментальную библиотеку - ул.Коммунала 4. В 19 час. 10 мин., он с тем же портфелем вышел из библиотеки и, в 19 час.13 мин., прошел в гостиницу "Рига". До 19 час.30 мин., выход из гостиницы иностранца зафиксирован не был. По сообщению поэтажной, иностранец в номере находился лишь 2-3 мин., взял два пакета и спустился вниз.

В 22 часа 40 мин., "Лебус" с вышеуказанным портфелем вернулся в гостиницу "Рига" и до 24-х часов из гостиницы не выходил.

309 ор

На этом н/наблюдение за "Лебус" было прервано до 8 часов 19 октября 1966 года.

Приметы "Лебус".

Вышесреднего роста, нормального телосложения, на вид 40-42 года. Лицо овальное, волосы темнорусые, имеет лобную лысину. Лоб большой, скошенный, нос средний, спинка носа прямая. Подбородок овальный.

О д е т: серый макентош, серые брюки, черные полуботинки.

НАЧАЛЬНИК 7 ОТДЕЛА КГБ ПРИ СМ
ЛАТВ.ССР - ПОДПОЛКОВНИК /ВЕСЕЛОВ/.

ЗАМ.НАЧАЛЬНИКА I ОТДЕЛЕНИЯ 7 ОТДЕЛА
КГБ ПРИ СМ ЛССР - МАЙОР /ТОЛУЕВ/.

О - Муравьев
Инициалы Зарс
Положение т. Кирштейн Я.Р.
Доложен

Фот норм. комиссии в сент - 51

СМ Латв. ССР
ЬМОЙ ОТДЕЛ
1 отделение

НАЧАЛЬНИКУ 2 ОТДЕЛА КГБ ПРИ СМ ЛССР
ПОДПОЛКОВНИКУ тов.КИРШТЕЙН Я.Р.

Сов. секретно
экз.№ 3

Исполнитель тов.Лидумс

октября 1966 г.

Отдел 2-й

№ 639

СВОДКА № 3

н/н за 19 октября 1966 г.

За объектом под кличкой „ Л е б у с "

н/н велось с 8 часов

до 23 час.30 мин.

21/XI

В 9 час.25 мин., "Лебус", имея при себе портфель, вышел из гостиницы "Рига" и быстрым шагом бульв.Падомью дошел до ул.Аудею и на углу, в 9 час.28 мин., опустил почтовую открытку в почтовый ящик № 285 /корреспонденция изъята/. По ул. Аудею наблюдаемый прошел на угол ул.Вальню и Аудею, осмотрелся и зашел в центральный универмаг, где прошелся до молочного отдела, вышел из универмага и ул.Аудею, И.Судмала направился в сторону набережной. Поравнявшись с почтовым ящиком № 272, расположенным на углу ул.Скарню и И.Судмала, быстро достал из левого внутреннего кармана пиджака белый конверт и, в 9 час.35 мин., опустил его в почтовый ящик, тут же прошел на ул.Марстелю, около дома № 12 остановился и, делая вид, что осматривает новую школу, обращал внимание на граждан, следующих за ним. Затем пошел в обратном направлении и, свернув на ул.Саркангвардияс, остановился у дома № 7 и в течение минуты осматривал амбары старой постройки /хотя раньше историческими памятниками в старом городе он не интересовался/, развернулся и пошел в обратном направлении.

Улицей Марстелю, двором дома № 31 по Комсомольской набережной вышел на ул.Пелду. Следуя в сторону ул.Даугавас, просмотрел двор, около дома № 24 по ул.Пелду остановился и, периодически посматривая по сторонам, достал из внутреннего кармана белый лист бумаги и стал обращать внимание то на дом № 17 на противоположной стороне улицы, то на лист бумаги размером в двойной тетрадный лист.

Через I-2 мин., он перешел на противоположную сторону улицы к дому № I7 и, обращая внимание на верхние этажи дома № 24 и на лист бумаги, сделал в нём какие-то пометки, после чего убрал его в карман и медленным шагом по ул.Даугавас прошел до до ул.И.Судмала. Проходя мимо дома № I8 по ул.И.Судмала,он обратил внимание на окна третьего этажа, выходящие на ул.Даугавас, остановился на углу ул.Даугавас и И.Судмаля, вновь осмотрел окна со стороны ул.И.Судмаля, осмотрел окружение и, в 9 час. 45 мин., прошел в указанный дом. Поднявшись на 3-й этаж, "Лебус" прошел в коридор квартиры № 8, в конце коридора остановился у крайней двери с левой стороны и стал стучать. Видимо в квартире никого не было. "Лебус" вышел из адреса и пл.Красных латышских стрелков вышел на ул.Ленина и направился в сторону ул.Вальню . Подходя к п/я, что на доме № 2 по ул.Ленина, на ходу достал из того же кармана конверт, но, обратив внимание на время выемки корреспонденции, не стал его опускать, а по ул.Ленина, через сквер русского драмтеатра прошел к дому № I0 по ул.Мейстару, на котором расположен ящик № 282, в 9 час.55 мин., опустил вышеуказанный конверт /ящик расположен за углом дома по ходу движения и наблюдаемому его не было видно. Последний, видимо, знал его расположение/.

Обратным маршрутом "Лебус", в 9 час.58 мин., пришел в фундаментальную библиотеку по ул.Коммунала 4. В II час.50 мин., "Лебус" вышел из библиотеки и прошел в гостиницу. В I2 час.I2 мин. он вышел и снова прошел в библиотеку /н.н. не велось/.

В I7 час.I0 мин., "Лебус" с тем же портфелем вышел из библиотеки и быстрым шагом, в I7 час.I3 мин., пришел в гостиницу "Рига".

В I7 час.25 мин., иностранец, имея при себе портфель, вышел из гостиницы и по бульв.Падомью, сквером прошел к летнему кафе "Вецрига". Купив два пирожных и одну булочку, он прошел к столику, одно пирожное и булочку уложил в портфель, а второе пирожное кушал на ходу, облизывая пальцы. По ул.Вальню, Смилшу прошел в буфет, что в районе "Бастионной горки". Через окно было видно, что "Лебус" выпил стакан соку, затем вышел и

через парк, бульв.Райня, парк Коммунаров, ул.Кирова дошел до ул.Аусекля и по нечетной стороне направился в сторону пл. Фабрициуса. В I7 час.50 мин., "Лебус", дойдя до дома № 6"а по указанной улице, резко повернулся, достал листок белой бумаги размером 8 х 4 см., на ходу просмотрел его, после чего,внимательно просматривая публику, пошел в сторону ул.Кирова. Дойдя до упомянутой улицы, перешел на противоположную сторону ул.Аусекля и последовал в сторону пл.Фабрициуса, осматривая публику, следующую ему навстречу.

Дойдя до ул.Сакару, иностранец приостановился, посмотрел по сторонам, затем на наручные часы и по указанной улице зашел за угол ул.В.Лациса и остановился. В течение 2-х минут он стоял и смотрел в сторону пл.Фабрициуса, на самом деле обращая внимание на публику, выходящую с ул.Сакару. /Следом никто не выходил/. Далее наблюдаемый по ул.Сакару снова вышел на ул.Аусекля, перешел на противоположную сторону и быстро пришел в дом № 4, что фасадом выходит на улицу,и за дверью остановился и через стекло стал смотреть на улицу. Через полминуты он вышел и прошел в дом под этим же номером, что расположен во дворе. Поднимаясь по лестнице до самого последнего этажа, он через перила смотрел вниз /следом за ним никто не заходил в парадное/. В I8 час.02 мин., "Лебус" прошел в квартиру № I9 или I9"а /более вероятно I9/.

В 20 час.20 мин., "Лебус" вышел из упомянутого адреса и ул.Кирова направился в сторону ул.Свердлова. В пути следования, у дома № II, наблюдаемый остановился у освещенного места, достал из кармана брюк белый потертый исписанный лист бумаги, свернутый вчетверо, и стал его просматривать. Через минуту он положил указанный лист обратно в карман, затем из портфеля достал лист бумаги размером 40 х 30 см. и на ходу стал его просматривать. Просмотрев, вновь убрал его в портфель и ул.Кирова, Суворова, Дзирнаву, Б.Упиша, Лачплеша, в 2I час, прошел в адрес по ул.Авоту дом № 53/55, кв.39. В пути следования просматривал название улиц, а при заходе в адрес просмотрел доску с фамилиями жильцов.

В 22 часа 20 мин., "Лебус" вместе с неизвестным мужчиной, кличка которому дана "Леон", вышли из адреса и, разговаривая, улицами Авоту, Фр.Энгельса, Суворова, бульв.Падомью пришли к театру Оперы и балета ЛССР. В 22 часа 50 мин. наблюдаемые распрощались рукопожатием и разошлись. "Леон" бегом направился на трамвайную остановку на бульв.Падомью, где сел в трамвай № 6, доехал до ул.Таллинас, вышел и, в 23 часа 10 мин., прошел в дом № 69, кв.7 по указанной улице /личность "Леона" устанавливается/, а "Лебус" прошел в гостиницу "Рига", откуда до конца н/н не выходил.

В 23 часа 30 мин., н/н за ним было прервано.

см. стр. 19

Приметы "Леона".

Вышесреднего роста, плотного телосложения, на вид 27 лет. Лицо овальное, полное, волосы русые с рыжеватым оттенком. Имеет лобно-височные лысины. Нос маленький, спинка носа прямая, кончик носа приподнят. Губы тонкие, подбородок овальный.

Одет: нейлоновый зеленый плащ, серые брюки, коричневые полуботинки.

НАЧАЛЬНИК 7 ОТДЕЛА КГБ ПРИ СМ
ЛАТВ.ССР - ПОДПОЛКОВНИК

/ВЕСЕЛОВ/.

ЗАМ.НАЧАЛЬНИКА I ОТДЕЛЕНИЯ 7 ОТДЕЛА
КГБ ПРИ СМ ЛССР -МАЙОР

/ТОЛУЕВ/.

20.10.66

при СМ Латв. ССР
-1511.
МОЙ ОТДЕЛ
I отделение
октября 1966 г.
№ 651

НАЧАЛЬНИКУ 2 ОТДЕЛА КГБ ПРИ СМ ЛССР
ПОДПОЛКОВНИКУ тов.КИРШТЕЙН Я.Р.

Сов. секретно
экз.№ 312

Исполнитель тов.Лидумс

Отдел 2-й

Агентурная записка

...дке н/н от „18" октября 1966 г. за объектом „Лебус"

В адресе: по улице [redacted] посещенном [redacted] года объектом "Лебус", проживают:

[redacted] года рождения, уроженец Черкасской области, [redacted].

[redacted] года рождения, [redacted].

[redacted] года рождения, уроженец Малтского района, [redacted].

[redacted] года рождения /по адресному бюро не значится/.

[redacted] года рождения, уроженка Псковской области, [redacted].

Все по учетам МОДМ и КГБ не проходят
26.X.66. Мефу

НАЧАЛЬНИК 7 ОТДЕЛА КГБ ПРИ СМ
ЛАТВ.ССР-ПОДПОЛКОВНИК

/ВЕСЕЛОВ/.

ЗАМ.НАЧАЛЬНИКА I ОТДЕЛЕНИЯ 7 ОТДЕЛА
КГБ ПРИ СМ ЛССР - МАЙОР

/ТОЛУЕВ/.

ОСИ 26.X.66

VIII 9

Секретно
(по заполнении)

Форма № 16

ОПИСЬ

документов, находящихся в деле № 113 том № II

за 196 г.

№ и дата документа: поступившего	№ и дата документа: подготовленного (исходящего)	Откуда поступил или кому адресован документ, его наименование и краткое содержание	№№ листов в деле	Примечание
2725 –	66	Фотокопия док. от Лебер.	3	
272 –	66	Фотокопия док. ПК от Лебер	1	
2725 –	66	Фотокопия док ПК от Лебер.	2	
2763 –	66	Фотокопия док ПК в адр. Шварц	1	
б/н	мост.	Фотокарточки Лебера	2 л.	
1512	67	Фотокопия док ПК в адр. [redacted]	2	
1868-67		~~Фотокопия док ПК от~~ [redacted]	5	
2853-67		Фотокопия док ПК от [redacted]	5	
		2 отдела [illegible]		
	1.II 68.			
9 646-68		Фотокопия док ПК в адр. Лебер	5	
		В опись внесено 9 (девять) наименований документов на 21 (двадцать один) листах. Ст. оп. уполномоч. 4 отделения 2 отдела КГБ при СМ Латв. ССР		
12 III 75 г.		майор Ундрих	/Ундрих/	

~~318~~
313

Пакет с
фотокопиями док. „ПК"

~~86~~
338

Фотокарточки
Лебера Д.

Секретно
экз. единств.

2 отдел КГБ при СМ
Латвийской ССР
Входящий № 12753
„21" X 1966 г.

Справка

18 октября с. г. гражданин Фрт Лебер посетил фундаментальную библиотеку по ул. Коммунальная 4, где обратился к сотруднику Степиньш, который исполняет обязанности директора и просил разрешения ознакомиться с материалами фондов данной библиотеки. Степиньш выписал ему пропуск и дал разрешение ознакомиться с ~~[illegible]~~ интересующими Лебера материалами и изготовить микрокопии нижеисчисленных материалов:

1. Бюллетень Верховного Суда Латв. ССР.
2. Собрание постановлений Правительства СССР (1961 – 1963 года). Интересовался материалами с 1959 года, но в библиотеки их не имеется,
3. Библиографический указатель: „Прокурорский надзор в СССР" 1966 года,
4. Сборник нормативных материалов по внешней торговле СССР.
5. Книга „Торговое право" Лебера (его отца)
6. Rigasche Stadtblätter 1885 - 1908 г.
7. Die ersten 25 Jahre der Rigaer Beidenschule.

347 гар Лебер лично отобрал все эти матер[illegible] отнес их фотолабараторию библиот[illegible] заплатил 120 рублей и просил и[illegible] готовить к 22 X, ибо он 23 X уезж[illegible] из Риги. Заказ и материалы в фо[illegible] лабаратории от Лебера принял [illegible] Лабаратории Клемпнерс (бывший [illegible] НВД Лат. ССР.)

Данную информацию по н[illegible] просьбе собрала начальник с[illegible] библиотеки им. Мисина Иоффе [illegible] ранее работала в КПБ.

20 X с.г. Лебер посетил библ[illegible] им. Мисина и обратился к Иоф[illegible] с просьбой ознакомить его с мат[illegible] Мин[illegible] буржуазной Латвии за 19[illegible] но ему было сообщено, что таких [illegible] терналов нет. Тогда он попросил [illegible] ему были даны следующие м[illegible]

1. Список лекций факультета [illegible] народного хозяйства ЛГУ за 192[illegible]

2. Стенограмма заседания Ла[illegible] от 22 XI 1927 года „о кремации"

Лебер заказал микрокопии, у[illegible] 2х материалов, которые буду[illegible] товлены и переданы ему 22 X с[illegible] Иоффе сообщила, что Лебер сказ[illegible] он больше не придет т.к. со всеми [illegible] ресурсными его материалами он о[illegible] мился, поблагодарил и ушел.

Иоффе по нашей просьб[illegible] совалась у начальника отделения

Главлита Битлера разрешается-ли передавать иностранцу микрокопии перечисленных выше материалов. Битлер ответил, что разрешается, ибо они не являются секретными.

20 X 66.

Ст. оперуп. 1 отд-я 2 отдела КПБ при СМ ЛССР

капитан [illegible]

(Лифшиц)

NEREDZAMA DOKUMENTA DAĻA
ЧАСТЬ ДОКУМЕНТА НЕ ВИДНА
PART OF THE DOCUMENT IS INVISIBLE

Заполняется только от руки чернилами

при СМ Латв. ССР
1502
МОЙ ОТДЕЛ

НАЧАЛЬНИКУ 2 ОТДЕЛА КГБ ПРИ СМ ЛССР
ПОДПОЛКОВНИКУ тов.КИРШТЕЙН Я.Р.

Сов. секретно
экз.№ —

1 отделение

Исполнитель тов.Лидумс

октября 1966 г.

Отдел 2-й

№ 697

Агентурная записка

ходке н/н от „19" октября 1966 г. за объектом „Лебус"

адрес пост. не учет 30 X 66 г.

В адресе по улице [redacted], посещенном [redacted] года объектом "Лебус", проживают:

В квартире № [redacted].

[redacted] года рождения, уроженец гор.Рига, [redacted]. см. стр. 38

[redacted] года рождения, уроженка Илукстского района, [redacted]. см. стр. 39

[redacted] года рождения, уроженка гор.Рига, [redacted]. см. стр. 40

[redacted] года рождения, уроженка гор.Рига, [redacted]. см. стр. 41

[redacted] года рождения, уроженец гор.Риги, [redacted]. по учетам КГБ и МООП не проходит

[redacted] года рождения, уроженец гор.Риги, [redacted]. см. стр. 42

[redacted] года рождения, уроженка Прейльского района, [redacted]. по учетам КГБ и МООП не проходит

Все домбровские по учетам ОГО КГБ не проходят 30 X 66. Лидумс

Информация УЧТЕНА в ИАО
КАРТА № 31173
7 III 72
ЛУКУРИТИС

В квартире [redacted].

ГРАСИС Адольф Мартынович, 1905 года рождения, уроженец Бауского района, латыш.

ГРАСИС Элеонора Робертовна, 1909 года рождения, уроженка гор.Риги, латышка, по учетам КГБ и МООП не проходит 30 X 66

[redacted] года рождения, уроженка гор.Рига, [redacted]. (цит. #41 – 66 г. – УКО КГБ ин. Полякова) по учетам КГБ и МООП не проходит 30 X 66

[redacted] года рождения, уроженец гор.Риги, [redacted], работает в спортобществе "Динамо" тренером.

[redacted] года рождения, уроженка Московской области, [redacted].

Дочь - [redacted] года рождения.

НАЧАЛЬНИК 7 ОТДЕЛА КГБ ПРИ СМ
ЛАТВ.ССР - ПОДПОЛКОВНИК

/ВЕСЕЛОВ/.

ЗАМ.НАЧАЛЬНИКА I ОТДЕЛЕНИЯ 7 ОТДЕЛА
КГБ ПРИ СМ ЛССР - МАЙОР

/ТОЛУЕВ/.

Заполняется только от руки чернилами

Совершенно секретно

В Учетно-архивный отдел КГБ при СМ Латвийской ССР

Просьба выдать сотруднику _____

_____ 1 отделения 2 отдела _____ Управления

тов. Мадумс (тел. № 530)

справку о проверке по учету агентурной сети.

1. Фамилия Трасис
2. Имя и отчество Адольф Мартынович
3. Год рожд. 1905 4. Место рождения _____
5. Адрес Рига, ул. Вудекия, 4-19а
6. Место работы и должность _____
7. Цель проверки Запрос

Нач. _____ отдела КГБ при СМ Латвийской ССР

(подпись разборчиво)

ОТО

Срочно

Секретно

2

КГБ при СМ Латвийской ССР

346

2 отдел 1 отделение

Исполнитель Лидумс тел. 530
(фамилия)

Требование

на проверку по оперативно-справочной картотеке Учетно-архивного отдела КГБ — УКГБ

Просьба проверить и выдать справку:

1. Фамилия ГРАСИС
2. Имя и отчество АДОЛЬФ МАРТЫНОВИЧ
3. Год рождения 1905 4. Место рождения
5. Адрес Аусекля 4 — 159
6. Место работы и должность
7. Какая нужна справка связь с н/к

Начальник 1 отдела (отделения) КГБ при СМ ЛССР

Майор
(звание, фамилия, подпись)

Ст. 1 группы Учетно-архивного отдела КГБ при СМ Латвийской ССР

(фамилия)

Справка

Составлен в ... ...
для исследования
Личное дело хранится
в архиве Учетно-архивного отдела № 3
при СМ Латвийской ССР
АРХИВНЫЙ № 65992

3 1 ОКТ 1956

Н-к 1-го отд-ния
Зиновьева

Имеет беседу в январе 1957 г. справка в данном деле.

345

ОТО Срочно

Секретно

2

347

КГБ при СМ Латвийской ССР

2 отдел 1 отделение

Исполнитель Лидумс (фамилия) тел. 530

Требование

на проверку по оперативно-справочной картотеке Учетно-архивного отдела КГБ — УКГБ

Просьба проверить и выдать справку:

1. Фамилия [redacted]
2. Имя и отчество [redacted]
3. Год рождения [redacted] 4. Место рождения
5. Адрес [redacted]
6. Место работы и должность
7. Какая нужна справка связь с и/к

Начальник 1 ~~отдела~~ (отделения) КГБ при СМ ЛССР

Майор

(звание, фамилия, подпись)

346/ОП

Учетом 6 отд. ОТО КГБ при СМ Латв. ССР ПРОХОД

корреспондент:

Траше Адольф Мартинович 1905 г. рожд. проживавший по указанному Вами адресу, Вдруг переписку с и/к:

1) [redacted] - Абсолютно
2) [redacted] - Канада

характер переписки в учетной карточке не отражен.

21/X.66.

Лидумс

Отд. 2 Срочно

Секретно

КГБ при СМ Латвийской ССР

2 отдел 1 отделение

Исполнитель Шумс (фамилия) тел. 530

Требование

на проверку по оперативно-справочной картотеке Учетно-архивного отдела КГБ — УКГБ

Просьба проверить и выдать справку:

1. Фамилия [redacted]
2. Имя и отчество [redacted]
3. Год рождения [redacted] Место рождения

5. Адрес Рига, ул. [redacted]
6. Место работы и должность
7. Какая нужна справка связь с н/к

Начальник 1 ~~отдела~~ (отделения) КГБ при СМ ЛССР

майор (звание, фамилия, подпись)

21/X-66.

Шумсу

Карта проверена в учетно-оперативной картотеке и архиве 2 отдела. Материалов, [redacted] - нет.

[redacted] г. рожд. проживает по указанному адресу: [redacted]

[redacted]

[redacted]

[

МОБП 4 Д

2 8 ОКТ 1966

2

Секретно 18

КГБ при СМ Латвийской ССР

2 отдел 1 отделение

Исполнитель Лидумс (фамилия) тел. 530

Требование

на проверку по оперативно-справочной картотеке Учетно-архивного отдела КГБ — УКГБ

Просьба проверить и выдать справку:

1. Фамилия [redacted]
2. Имя и отчество [redacted]
3. Год рождения [redacted] 4. Место рождения
5. Адрес Рига, ул. [redacted]
6. Место работы и должность
7. Какая нужна справка связь с н/к

Начальник 1 отдела (отделения) КГБ при СМ ЛССР

майор

(звание, фамилия, подпись)

По учетам 6 отд. ОТО КГБ при СМ Латв. ССР ПРОХОДИТ

корреспондент:

[redacted] 2. ролиц. проживаний по указанному Вами адресу. Ведей переписку с н/к:

1/ [redacted] – Канада

2/ [redacted] – Канада.

3/ [redacted] – Канада.

переписка родственно бытового характера.

21.X.66 Лемдамс

348-р

МООМ УАО ~~ОТО~~ ~~Срочно~~

2 8 ОКТ 1966

Секретно

2

351

КГБ при СМ Латвийской ССР

2 отдел 1 отделение

Исполнитель Лидумс (фамилия) тел. 530

Требование

на проверку по оперативно-справочной картотеке Учетно-архивного отдела КГБ — УКГБ

Просьба проверить и выдать справку:

1. Фамилия [redacted]
2. Имя и отчество [redacted]
3. Год рождения [redacted] 4. Место рождения
5. Адрес [redacted]
6. Место работы и должность
7. Какая нужна справка связь с н/п

Начальник 1 ~~отдела~~ (отделения) КГБ при СМ ЛССР

майор

(звание, фамилия, подпись)

МООМ УАО ~~ОТО~~ ~~Срочно~~

2 8 ОКТ 1966

Секретно

2

350

КГБ при СМ Латвийской ССР

2 отдел 1 отделение

Исполнитель Лидумс (фамилия) тел. 530

Требование

на проверку по оперативно-справочной картотеке Учетно-архивного отдела КГБ — УКГБ

Просьба проверить и выдать справку:

1. Фамилия [redacted]
2. Имя и отчество [redacted]
3. Год рождения [redacted] 4. Место рождения
5. Адрес Рига, ул. [redacted]
6. Место работы и должность
7. Какая нужна справка связь с н/п

Начальник 1 отдела (отделения) КГБ при СМ ЛССР

майор

(звание, фамилия, подпись)

УАО СВЕДЕНИЙ НЕТ
29. X. 1966
ТОВАРОВА М. К.
г. РИГА

Справку сделано 24 X 1966

ЗЕЛТИНЬ

27 ОКТ 1966

Дежурен 4/II-53 г. нарисуйте 2 уг. Пролетарского р-на г. Риги по ст. I г. II указе от 4/VI-47 г. на 3 года Пелогодь.

Сделано 16/XI-54 г. по опред. нарисую 2 уг. Сталинского р-на г. Риги.

349 ор

354 ор

1193 ~~ОТО~~ ~~Срочно~~ 41

2 8 ОКТ 1966

Секретно

КГБ при СМ Латвийской ССР

2 отдел 1 отделение

Исполнитель Лидумс (фамилия) тел. 530

Требование

на проверку по оперативно-справочной картотеке Учетно-архивного отдела КГБ — УКГБ

Просьба проверить и выдать справку:

1. Фамилия [redacted]
2. Имя и отчество [redacted]
3. Год рождения [redacted] 4. Место рождения
5. Адрес Рига, ул. [redacted]
6. Место работы и должность
7. Какая нужна справка связь с н/к

Начальник 1 отдела (отделения) КГБ при СМ ЛССР

майор

(звание, фамилия, подпись)

УАО СВЕДЕНИЙ НЕТ 29 V 1966

Справку наводил 21 X 1966 г.

Справку наводил 21 X 1966 г.

Справку наводил 27 ОКТ 1966

СПРАВКА интересующими Вас сведениями Первый следотдел МООП Латвийской ССР НЕ РАСПОЛАГАЕТ

ЗЕЛТИНЬ

Справку наводил 27 ОКТ 1966 г.

350 ор

Осуществ. 22/X-64 г. наблюдение Октябрьского р-на г. Риги по сит. отд. 140, II, 204, II, 38 ЧК ЛСБ, по 2. горо- л/Свободы.

Освоб. 31/VII-66 г. по отдаленным сроком наказания.

ЗЕЛТИНЬ

27 ОКТ 1966

351 ор

Моотт УВО ~~ОТО~~ Срочно 42

2 ОКТ 1966

2

Секретно

353

КГБ при СМ Латвийской ССР

2 отдел 1 отделение

Исполнитель Лидумс (фамилия) тел. 530

Требование

на проверку по оперативно-справочной картотеке Учетно-архивного отдела КГБ — УКГБ

Просьба проверить и выдать справку:

1. Фамилия [redacted]
2. Имя и отчество [redacted]
3. Год рождения [redacted] 4. Место рождения
5. Адрес Рига, ул. [redacted]
6. Место работы и должность
7. Какая нужна справка связь с п/п

1. Начальник 1 отдела (отделения) КГБ при СМ ЛССР

майор (звание, фамилия, подпись)

УАО СВЕДЕНИЙ НЕТ
29.X.1966
ТОВАРОВА М.К.
г. РИГА

Не учетам 6 отделения ОТО КГБ при СМ Лат. ССР
НЕ ПРОХОДИТ
Справку [illegible]
21 X 1966

ЗЕЛТИНЬ

27 ОКТ 1966

1) Осуждено 18/XI-65 г. наборщиком Октябрьского р-на г. Риги по сст. 139 ч. II УК ЛССР на 1 год 6 мес. л/свободы. Нах. в ИИК-6.

2) Арх. агент. дело 9534 1 Спецотдела.

352 ор

Мобл 4А 28 ОКТ 1966

Секретно

2 354

КГБ при СМ Латвийской ССР

2 отдел 1 отделение

Исполнитель Лидумс (фамилия) тел. 530

Требование

на проверку по оперативно-справочной картотеке Учетно-архивного отдела КГБ — УКГБ

Просьба проверить и выдать справку:

1. Фамилия [redacted]
2. Имя и отчество [redacted]
3. Год рождения [redacted] 4. Место рождения
5. Адрес [redacted]
6. Место работы и должность
7. Какая нужна справка связь с и/п

Начальник 1 отдела (отделения) КГБ при СМ ЛССР

майор (звание, фамилия, подпись)

УАО СВЕДЕНИЙ НЕТ
29. X. 1966
ТОБАРОВА М. К.
г. РИГА

Справку выдан
21 X 1966

НЕ ПРОХОДИТ
КГБ при СМ Латв. ССР
Ее учетам в отделении ОТО

ЗЕЛТИНЬ

1/ Одиндек 2 (VIII-62, нарсу-
дом Тукумского р-на Кисло
по сит. 213 т. II Лук. Ким
на 6 лет л/ свободы.
Находится в Мак-9

ОКТ 1966

353 ч

при СМ Латв. ССР
1503
...МОЙ ОТДЕЛ

НАЧАЛЬНИКУ 2 ОТДЕЛА КГБ ПРИ СМ ЛССР
ПОДПОЛКОВНИКУ тов.КИРШТЕЙН Я.Р.

Сов. секретно
Экз.№ 24
355

1 отделение
октября 1966 г.
№ 648

Исполнитель тов.Лидумс
Отдел 2-й

Агентурная записка

...водке н/н от „19" октября 1966 г. за объектом „Лебус"

В адресе: по улице [redacted], посещенном [redacted] года объектом "Лебус", проживают:

ГИРДО Владислав Осипович, 1906 года рождения, уроженец гор.Риги, латыш.

[redacted] года рождения, уроженка Ивановской области, [redacted].

[redacted] года рождения, уроженка Краславского района, [redacted]. (уст. 2562-65 г. ОТО ист. Сяхсте)

[redacted] года рождения, уроженец гор.Риги, [redacted], работает в ресторане [redacted]. (уст. 1913-65 г. - АУ КГБ г. Юрмала, ист. Баранов)

[redacted], [redacted] года рождения, уроженка гор.Риги, [redacted].

[redacted] Ренеза по оск. КГБ и МООП не проходит. 30 X 66. Лидумс

Прост. за учет 30 X 66 г.

см. стр. 43

НАЧАЛЬНИК 7 ОТДЕЛА КГБ ПРИ СМ ЛАТВ.ССР - ПОДПОЛКОВНИК /ВЕСЕЛОВ/.

ЗАМ.НАЧАЛЬНИКА I ОТДЕЛЕНИЯ 7 ОТДЕЛА КГБ ПРИ СМ ЛССР - МАЙОР /ТОЛУЕВ/.

Информация УЧТЕНА в ИАО
КАРТА № 53988
12 12 5
ПЕТРОВ

Не учетам в отделения ОТО КГБ при СМ Латв. ССР
НЕ ПРОХОДИТ
Справку заказ 21 X 1966
Осужден 25/X-62 Московского р-на г. Риги по ст. ст. 85 г. II, 139 г. II, 15-85 г. II ук. ЛССР на 3 года п/свободы. Освоб. 2/VII-64 г. условно - досрочно.
ЗЕЛТИНЬ
27 ОКТ 1966
УАО СВЕДЕНИЙ НЕТ 29.X.1966 ТОВАРОВА М.К. г. РИГА
354 ор

Отд

Срочно

Секретно

356

КГБ при СМ Латвийской ССР

2 отдел 1 отделение

Исполнитель Лидумс (фамилия) тел. 530

Требование

на проверку по оперативно-справочной картотеке Учетно-архивного отдела КГБ — УКГБ

Просьба проверить и выдать справку:

1. Фамилия [redacted]
2. Имя и отчество [redacted]
3. Год рождения [redacted] 4. Место рождения

[redacted]

5. Адрес Рига, ул. [redacted]
6. Место работы и должность
7. Какая нужна справка связь с н/п

Начальник 1 ~~отдела~~ (отделения) КГБ при СМ ЛССР

м-р

(звание, фамилия, подпись)

20 X

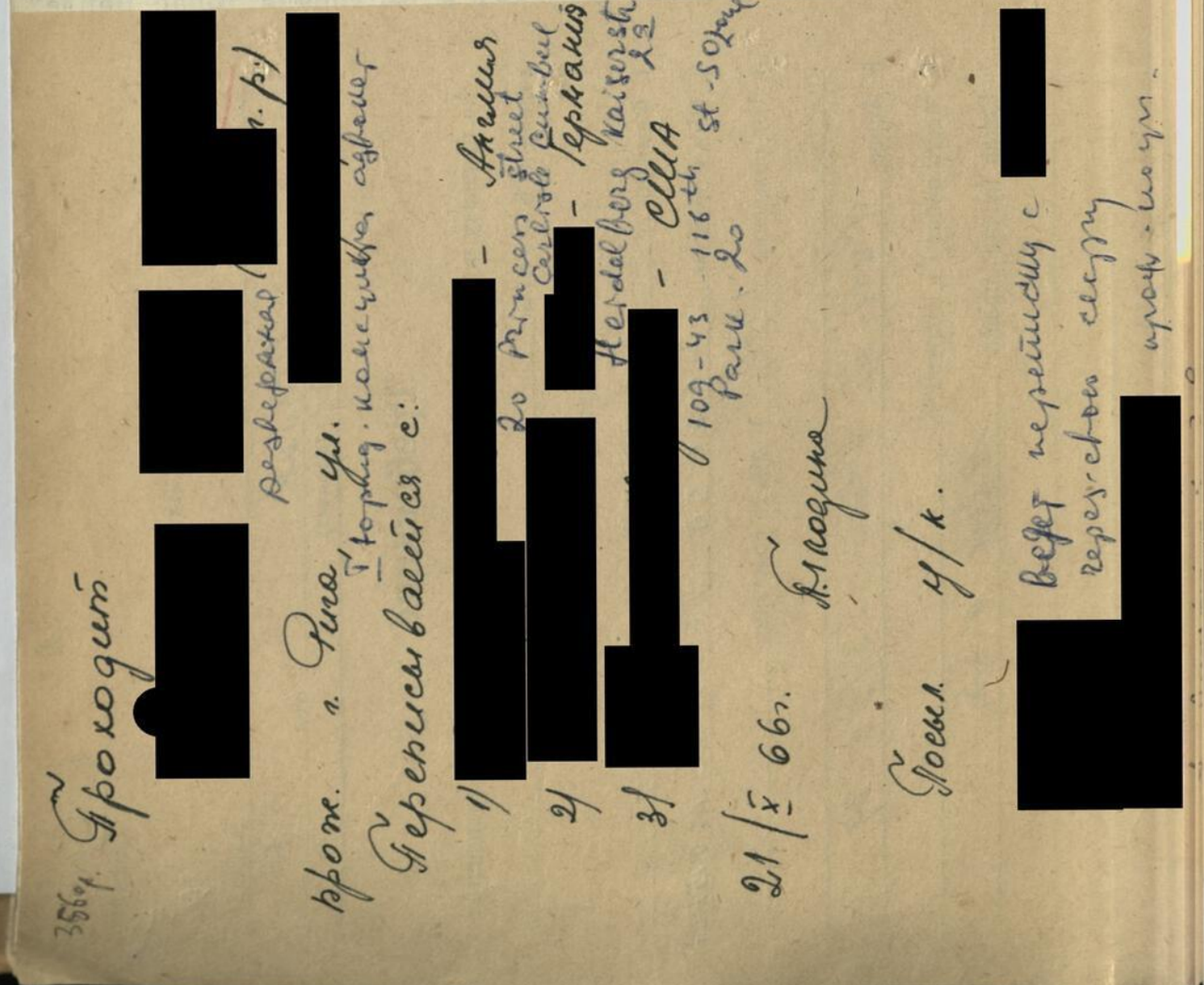

[redacted] Проходит

[redacted] Безвозвратно [redacted] г. р.)

прож. г. Рига, ул. Торгов. комсомольская адресная

Переписывается с:

1) [redacted] - Англия
20 Princess street
Carlisle Cumbel

2) [redacted] - Германия
Heidelberg Kaiserstr. 23

3) [redacted] - США
109-43 116th st - 50 Jane
Park. 20

21/X 66 г. Б. Подина

Посыл. у/к.

[redacted] ведет переписку с [redacted] переписью сестру [redacted] проф. по ул.

СМ Латв. ССР
568
[illegible]ОЙ ОТДЕЛ
1 отделение
ноября 1966 г.
№ 679

НАЧАЛЬНИКУ 2 ОТДЕЛА КГБ ПРИ СМ ЛССР
ПОДПОЛКОВНИКУ тов.КИРШТЕЙН Я.Р.

Сов. секретно
экз.№ 357

Исполнитель тов.Лидумс

Отдел 2-й

Агентурная записка

[illegible]одке н/н от „19" октября 1966 г. за объектом „Лебус"

Мужчиной под кличкой "Леон", прошедшим по сводке н/н 19 октября 1966 года от объекта "Лебус", является:

[redacted] года рождения, уроженец Бауского района, [redacted], преподаватель школы [redacted]. (уст. 636-66 г. - 20 Кб Бюро Дудения)

Проживает по ул. [redacted], квартира [redacted]

С ним проживают:

Жена - [redacted] года рождения, уроженка гор.Риги, [redacted], работает.

Сын - [redacted] года рождения.

НАЧАЛЬНИК 7 ОТДЕЛА КГБ ПРИ СМ ЛАТВ.ССР - ПОДПОЛКОВНИК /ВЕСЕЛОВ/.

ЗАМ.НАЧАЛЬНИКА I ОТДЕЛЕНИЯ 7 ОТДЕЛА КГБ ПРИ СМ ЛССР - МАЙОР /ТОЛУЕВ/.

Информация УЧТЕНА в ИАО
КАРТА № 53988
„12" 12 67 5 г.
ПЕТРОВ

Совершенно секретно

358

В Учетно-архивный отдел КГБ при СМ Латвийской ССР

Просьба выдать сотруднику _____

1 отделения 2 отдела _____ Управления

тов. Лидумс (тел. № 530)

справку о проверке по учету агентурной сети.

1. Фамилия [redacted]

2. Имя и отчество [redacted]

3. Год рожд. [redacted] 4. Место рождения _____

5. Адрес Рига, ул. [redacted]

6. Место работы и должность _____

7. Цель проверки Запрос

Нач. _____ отдела КГБ при СМ Латвийской ССР

(подпись разборчиво)

Заполняется только от руки чернилами

ОТО

Срочно

Секретно

2

КГБ при СМ Латвийской ССР

2 отдел ..... отделение 359

Исполнитель Лидумс тел. 530
(фамилия)

Требование

на проверку по оперативно-справочной картотеке Учетно-архивного отдела КГБ — УКГБ

Просьба проверить и выдать справку: Мост. не учет забыв.

1. Фамилия [redacted]
2. Имя и отчество [redacted]
3. Год рождения [redacted] 4. Место рождения
5. Адрес [redacted]
6. Место работы и должность Бауске [redacted]
7. Какая нужна справка связь с п/п

Начальник 1 ~~отдела~~ (отделения) КГБ при СМ ЛССР

М. Р. [signature]
(звание, фамилия, подпись)

Ст. 1 группы Учетно-архивного отдела КГБ при СМ Латвийской ССР

(фамилия)

Справка

Абвентаз связью м. „Янсард", л/д 12327 в Юрмалской амп. КГБ.

Зиновьева

31 ОКТ 1966

1589г.

Срочно
Секретно

КГБ при СМ Латвийской ССР

2 отдел 1 отделение

Исполнитель Шулис (фамилия) тел. 530

Требование

на проверку по оперативно-справочной картотеке Учетно-архивного отдела КГБ — УКГБ

Просьба проверить и выдать справку:

1. Фамилия [redacted]
2. Имя и отчество [redacted]
3. Год рождения [redacted] 4. Место рождения [redacted]
5. Адрес [redacted]
6. Место работы и должность [redacted]
7. Какая нужна справка выезд в к/к

Начальник 1 ~~отдела~~ (отделения) КГБ при СМ ЛССР

(звание, фамилия, подпись)

[redacted]

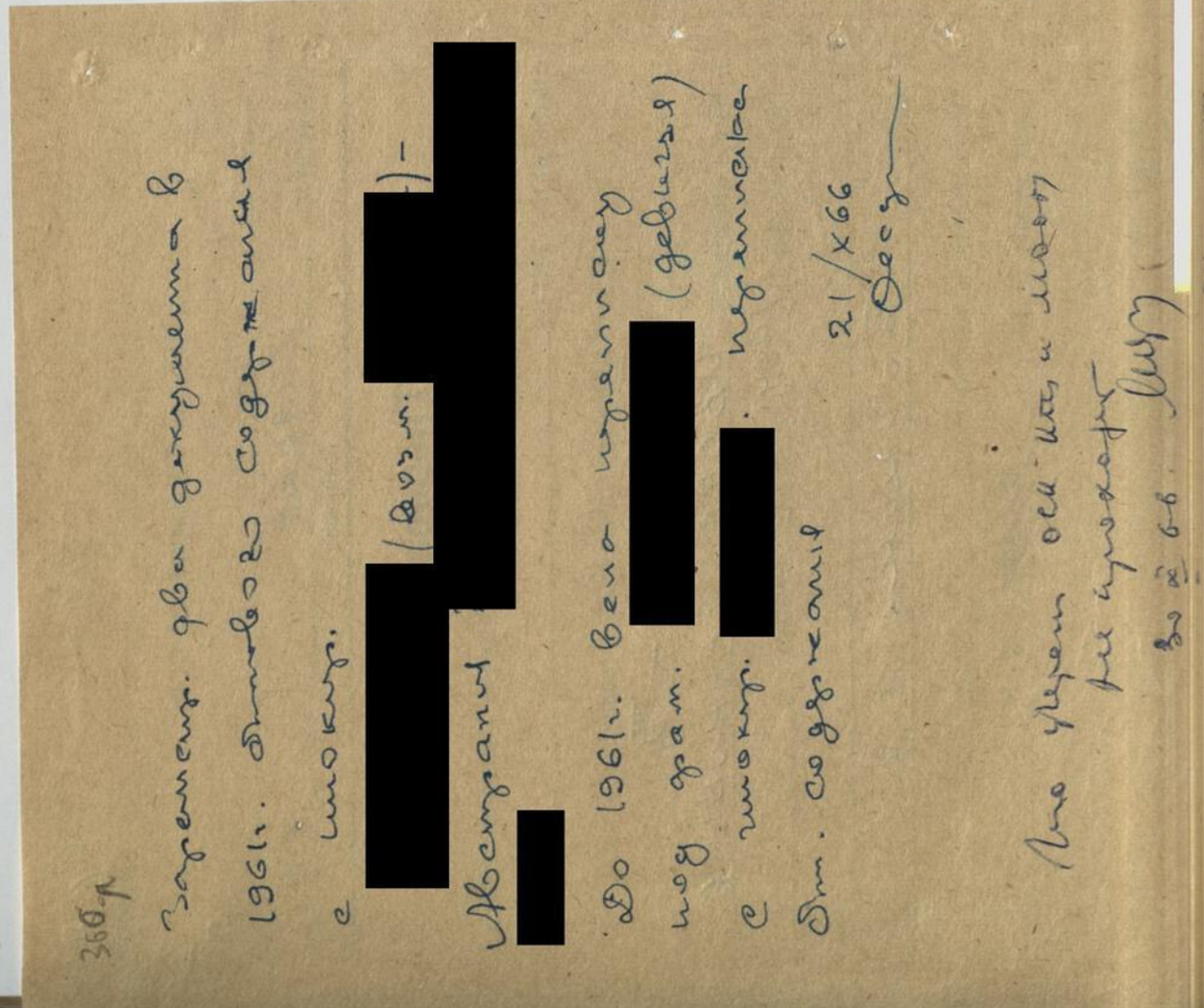

Заведено дело агентурной разработки. Объявлено содержание с [redacted] (1961 г.)

[redacted]

До 1961 г. вело наружное наблюдение (девушка)

под фам. [redacted]

с [redacted] задержан. Изъяли

Зам. содержимое

21/X 66

Дело уничтожено актом от 6-6-71 г.

Ин. СМ Латв. ССР
93-е
КОЙ ОТДЕЛ
1-е отделение
ктября 19 66 г.
640

НАЧАЛЬНИКУ 2 ОТДЕЛА КГБ ПРИ СМ ЛССР
ПОДПОЛКОВНИКУ тов.КИРШТЕЙН Я.Р.

Сов. секретно
экз.№ ___

Исполнитель тов.Лидумс

Отдел 2-й

СВОДКА № 4

н/н за 20 октября 19 66 г.

За объектом под кличкой „ЛЕБУС"

н/н велось с 8 часов

до 23 час.30 мин.

21/X 66

В 9 час.23 мин., "Лебус", имея при себе портфель и плащ на руке, вышел из гостиницы "Рига" и сразу же прошел в малый зал ресторана "Рига" со стороны ул.Вальню /н.н. не велось/.

В 9 час.50 мин., "Лебус", одетый в плащ, с портфелем, вышел из гостиницы и ул.Театра, Коммуналу, в 9 час.53 мин., пришел в фундаментальную библиотеку АН ЛССР - ул.Коммунала 4.

В 11 час.20 мин., "Лебус",с тем же портфелем,вышел из библиотеки и ул.Коммунала, сквером театра русской драмы, ул.Смилшу, Комьяунатнес, М.Пилс, в 11 час.30 мин., прошел в дом № 11 по ул.М.Пилс. В этом доме расположена Московская патриархия, канцелярия епископа Рижского и Латвийского. Через 3 минуты наблюдаемый вышел, портфель был при нем, и ул. М.Пилс, Комьяунатнес, пл.17 июня, ул.Шкюню, в 11 час.35 мин. прошел в Государственный центральный архив Октябрьской революции и социалистического строительства ЛССР, что в доме № 11 по ул.Шкюню /н.н. не велось/.

В 12 час.20 мин., иностранец,с портфелем, вышел из архива и ул.Амату, Коммунала, Театра пришел в гостиницу "Рига".

В 12 час.33 мин., "Лебус", имея портфель, вышел из гостиницы и ул.Театра, через сквер театра Оперы и балета,

Инфозал ... КАРТОТЕКА ... НАО
53988
12 12 5

в 12 час.35 мин., прошел в Госуниверситет ЛССР - бульвар Райниса 19. Пройдя в вестибюле к книжному киоску, иностранец остановился и, просматривая газеты, обращал внимание на заходящих граждан. Далее "Лебус" поднялся на второй этаж, остановился у стенда и обращал внимание на следовавших за ним граждан. Поднявшись на 3-й этаж, он также остановился и просматривал следовавших по лестнице посетителей. Постояв минуты две, иностранец прошел в комнату № 119, откуда, спустя 3 мин., вышел, имея в руках листок белой бумаги, остановился у дверей и, просматривая указанную бумагу, обращал внимание на окружающих. Пройдя на второй этаж, наблюдаемый вновь остановился и стал изучать окружение. После этого н/н за ним в Университете было прекращено.

В 13 час.10 мин., "Лебус" вышел и спокойно бульв.Райниса прошел на Главпочтамт. В окне № 6 /международные отправления/ иностранец что-то переговорил с работницей почты, после чего вышел и пошел в сторону вокзала. При входе в пригородный вокзал он внимательно просмотрел расписание движения электропоездов, отошел от него и, пройдя метров 5-7, вернулся к расписанию и стал что-то записывать в блокнот. После этого наблюдаемый бульв.Райниса, Падомью, мимо гостиницы "Рига" пошел по ул. Ленина в сторону бульв.Райниса. В книжном лотке, у памятника "Свободы" иностранец купил какую-то брошюру из серии "библиотечка профсоюзного активиста", после чего, в 13 час.55 мин., пришел в библиотеку по ул.Сколас дом № 3 /н.н. не велось, так как вход по пропускам/.

В 16 часов, "Лебус" вышел из библиотеки и через парк Коммунаров, ул.Ленина, бульв.Райниса, в 16 час.10 мин., прошел в ЛГУ /н.н. не велось/. Через 7 минут, т.е. в 16 час.17 мин., иностранец вышел и, в 16 час.20 мин., прошел в гостиницу "Рига".

В 16 час.57 мин., "Лебус", имея при себе портфель, вышел из гостиницы и снова прошел в ЛГУ. В 17 час.31 мин., иностранец вышел и бульв.Райниса, ул.Ленина прошел во двор дома №62 по ул.Ленина и стал заходить в парадники. У проходившей мимо женщины он спросил, где находится квартира № 48. Не получив положительного ответа, он вышел на ул.Ленина и у дворника спросил снова квартиру № 48. Получив ответ, он прошел в указанную квартиру. Через 5 минут, т.е. в 17 час.55 мин., вышел из адреса и ускоренным шагом ул.Ленина, Миера направился в сторону ул.Госпиталю. Проходя мимо дома № 27 по ул.Миера, иностранец сделал несколько шагов назад, заглянул под арку дома, при этом посмотрел на следовавших по улице граждан, и пошел дальше.

У дома № 16 по ул.Госпиталю "Лебус" резким поворотом головы посмотрел назад и, не останавливаясь, в 18 час.20 мин., зашел в известный адрес по ул.Госпиталю дом № 22.

В 19 час.22 мин., "Лебус" с тем же портфелем, вместе с "Бертой", прошедшей в сводке н/н от 5.VI.1961 г., вышли из адреса и ул.Казармью прошли в дом № 99, кв.10 по ул.Миера. Перед заходом в указанную квартиру наблюдаемые поднялись на 2-й этаж соседнего дома, затем подошли к квартире № 10 дома № 99, где с открытием двери "Лебус" прошел в квартиру, а "Берта" тут же вышла и прошла в дом № 36 по ул.Госпиталю. Через минуту она вышла и возвратилась в дом № 22 по ул.Госпиталю.

В 19 час.40 мин., к дому № 99 по ул.Миера подошли "Берта" и "Анна", последняя прошла в сводке н/н от 5.VI.61 г., и, встав под окнами дома, стали смотреть на выход из квартиры № 10, при этом когда кто-то появлялся на этаже, они быстро уходили вглубь двора. В 19 час.55 мин., "Берта" ушла от дома и направилась к ул.Госпиталю, а "Анна" оставалась у дома. /конкретные действия её во дворе дома не фиксировались/.

В 20 час.05 мин., "Анна" через двор указанного дома бегом выбежала на улицу Леяс и, не останавливаясь, в 20 час. 10 мин., пришла в квартиру № 12 дома № 36 по ул.Госпиталю.

В 20 час.06 мин., "Лебус" с портфелем вышел на ул. Миера и быстрым шагом ул.Миера, Казармью, в 20 час.11 мин., пришел в дом № 36, кв.18 по ул.Госпиталю /адрес известен/.

362 ор

В 23 часа 05 мин., "Лебус", с тем же портфелем, вместе с "Бертой", "Анной", "Иваром" /прошел в сводках н/н от 5.УI. 1961 г./ и неизвестной женщиной, кличка которой дана "Инара", вышли из адреса и на углу ул.Госпиталю и Казармью остановились. "Берта", попрощавшись с остальными наблюдаемыми, вернулась в дом № 22 по ул.Госпиталю, а остальные прошли на трамвайную остановку на ул.Миера. В ожидании трамвая "Лебус" остановил проходившее мимо такси за № 09-15 ЛАЗ, распрощались с "Анной" и "Иваром" и вместе с "Инарой" сели в указанной такси и приехали на бульв.Падомью, а "Анна" и "Ивар" вернулись в дом № 36 по ул.Госпиталю.

Выйдя из такси, "Лебус" с "Инарой" ул.Ленина, Вальню к ул.Муциниеку и в течение 3-х минут беседовали, затем распрощались рукопожатием и, в 23 часа 25 мин., "Инара" прошла в дом № 12, кв.22 по ул.Коммунару /личность её устанавливается/, а "Лебус", в 23 часа 27 мин., прошел в гостиницу "Рига". В 23 часа 30 мин. наблюдение за ним было прервано.

Приметы "Инары".

Среднего роста, нормального телосложения, на вид 48-50 лет. Лицо овальное, нос средний, спинка носа слегка выпуклая, подбородок овальный.

Одета: светлосерая шляпа, светлобежевое пальто, темно-коричневые туфли.

НАЧАЛЬНИК 7 ОТДЕЛА КГБ ПРИ СМ ЛАТВ.ССР - ПОДПОЛКОВНИК /ВЕСЕЛОВ/.

ЗАМ.НАЧАЛЬНИКА I ОТДЕЛЕНИЯ 7 ОТДЕЛА КГБ ПРИ СМ ЛССР - МАЙОР /ТОЛУЕВ/.

18 X
24.25

СМ Латв. ССР
...МОЙ ОТДЕЛ

НАЧАЛЬНИКУ 2 ОТДЕЛА КГБ ПРИ СМ ЛССР
ПОДПОЛКОВНИКУ тов.КИРШТЕЙН Я.Р.

Сов. секретно
экз.№ 363

1 отделение
октября 1966 г.

Исполнитель тов.Лидумс

Отдел 2-й

649

Агентурная записка

...е н/н от „20" октября 1966 г. за объектом „Лебус"

В адресе: по улице [redacted], посещенном [redacted] года объектом "Лебус", проживают:

[redacted] года рождения, уроженец Лимбажского района, [redacted], по домой книге значится работающим в центральной лаборатории [redacted] научным сотрудником /данные 1956 г./.

пост. на учет 30 X 66.

НИЦМАНИС Марта Августовна, 1903 года рождения, уроженка гор.Риги, латышка, работает на хлебомукомольном комбинате Сталинского района бухгалтером /данные 1955 г./.

пост. на учет 30 X 66.

[redacted] года рождения, уроженка Лимбажского района, [redacted], работает на заводе [redacted] монтажницей.

Все по учетам КГБ и МООП не проходят. Справку от см. н/о 26 X 66

НАЧАЛЬНИК 7 ОТДЕЛА КГБ ПРИ СМ ЛАТВ.ССР - ПОДПОЛКОВНИК /ВЕСЕЛОВ/.

ЗАМ.НАЧАЛЬНИКА I ОТДЕЛЕНИЯ 7 ОТДЕЛА КГБ ПРИ СМ ЛССР - МАЙОР /ТОЛУЕВ/.

Информация УНТЕНА в ИАО
ПАРТА № 53988
12 12 1975 г.
ПЕТРОВ

оск 2 X

оск 25 X 66

363 ф

По данным ОТО КГБ при СМ ЛССР [redacted], проф. гор. Риги по ул. [redacted], раб. научным сотр. центр. лабарат. [redacted] ЛССР в 1959 г. прошло 3 вх. документа от [redacted] проф. в смеж. [redacted] объем. Г. Дмитриева I отдела. Проверкой что [redacted] по данным ПК связь Калнинвец не зафиксирована.

24 X 66. [signature]

СМ Латв. ССР

ОЙ ОТДЕЛ

НАЧАЛЬНИКУ 2 ОТДЕЛА КГБ ПРИ СМ ЛССР
ПОДПОЛКОВНИКУ тов.КИРШТЕЙН Я.Р.

Сов. секретно
экз.№ 364

отделение

Исполнитель тов.Лидумс

ктября 1966 г.

Отдел 2-й

643

Агентурная записка

н/н от „20" октября 1966 г. за объектом „Лебус"

В адресе: улица Миера дом № 99, кв.10, посещенном 20 октября 1966 года объектом "Лебус", проживают:

пост. на учет 30 X 66. [signature]

ШУЛЬЦ Мария Михайловна, 1895 года рождения, уроженка гор.Риги, русская, место работы не установлено.

по учетам (ОТО) КГБ и МООП не проходит 25 X 66. [signature]

НАЧАЛЬНИК 7 ОТДЕЛА КГБ ПРИ СМ
ЛАТВ.ССР - ПОДПОЛКОВНИК [signature]

/ВЕСЕЛОВ/.

ЗАМ.НАЧАЛЬНИКА I ОТДЕЛЕНИЯ 7 ОТДЕЛА
КГБ ПРИ СМ ЛССР - МАЙОР [signature]

/ТОЛУЕВ/.

ПРО ПОТРЕБО

ОСИ 25 X 66

СМ Латв. ССР
...ОЙ ОТДЕЛ

НАЧАЛЬНИКУ 2 ОТДЕЛА КГБ ПРИ СМ ЛССР
ПОДПОЛКОВНИКУ тов.КИРШТЕЙН Я.Р.

Сов. секретно
экз.№ 365

...отделение

Исполнитель тов.Лидумс

...ктября 1966 г.

Отдел 2-й

650

Агентурная записка

...е н/н от „20" октября 1966 г. за объектом „Лебус"

Женщиной под кличкой "Инара", прошедшей по сводке н/н 20 октября 1966 года от объекта "Лебус", является:



[redacted] года рождения, уроженка Вилянского района, [redacted], по домовой книге значится работающей продавцом в [redacted] магазине.

Проживает по ул. [redacted] квартира [redacted].

По учетам КГБ и МООН не проходит 26 X 66.

„Инара" В этой же квартире проживают:

КУЗМИНСКАЯ Лидия Филипповна, 1897 года рождения, уроженка гор.Могилев, белоруска. по учетам КГБ и МООН не проходит 26 X 66.

ВАСИЛ Хелена Игнатьевна, 1909 года рождения, уроженка гор.Риги, латышка. проходит учетам ОТО (см. н/о) по др. учетам КГБ и МООН не проходит 26 X 66.

Информация УЧТЕНА в ИАС
КАРТА № 31168
7 III 1972
(КРИТИС)

ПРИЛОЖЕНИЕ: одна фоторепродукция.

НАЧАЛЬНИК 7 ОТДЕЛА КГБ ПРИ СМ ЛАТВ.ССР - ПОДПОЛКОВНИК /ВЕСЕЛОВ/.

ЗАМ.НАЧАЛЬНИКА I ОТДЕЛЕНИЯ 7 ОТДЕЛА КГБ ПРИ СМ ЛССР - МАЙОР /ТОЛУЕВ/.

Пров. 25 X 66

365 ар

По данным обо всех арестованных Васиным членах антисоветской группировки, проходящих по делу [redacted] имеется переписка с

1) [redacted] в Англии

2) [redacted] - в США

3) — " — [redacted] - в США

Из данного адреса писали ранее немцы [redacted] и [redacted]

В адресе [redacted] - США -

26 X 66.

Мур

Зам. пред. СМ Латв. ССР
ВТОРОЙ ОТДЕЛ
1 отделение
1 октября 1966 г.
№ 6112

НАЧАЛЬНИКУ 2 ОТДЕЛА КГБ ПРИ СМ ЛССР
ПОДПОЛКОВНИКУ тов.КИРШТЕЙН Я.Р.

Сов. секретно
экз.№ 1

Исполнитель тов.Лидумс
Отдел 2-й

СВОДКА № 4.

н/н за 21 октября 1966 г.

За объектом под кличкой „ЛЕБУС"

н/н велось с 8 часов
до 23-х часов

В 8 часов было выявлено, что "Лебус", имея при себе портфель, ушел из гостиницы в 7 часов 30 минут, т.е. до начала наблюдения.

В 8 час.05 мин. были перекрыты места его вероятного появления: фундаментальная библиотека, библиотека по улице Сколас 3, Университет им.П.Стучки. Были проверены церкви старого города, однако обнаружить "Лебуса" в указанных местах не удалось.

В 12 час.45 мин., "Лебус", имея при себе портфель, пришел в гостиницу "Рига" со стороны ул.Кр.Барона.

В 13 час.15 мин., "Лебус", имея при себе портфель, вышел из гостиницы и ул.Театра, в 13 час.17 мин., пришел в фундаментальную библиотеку по ул.Коммуналу дом № 4 /н.н. не велось/. В 13 час.28 мин., он вышел и, чему-то улыбаясь, через сквер театра русской драмы, ул.Зиргу, Шкюню, Амату, в 18 час.39 мин., зашел в помещение Архива по ул.Шкюню дом № 11 /н.н. не велось/.

В 13 час.53 мин., "Лебус" вышел из Архива и ул.Шкюню, Скарню, Яня Сета, Театра, через сквер театра Оперы и балета, в 14 час.02 мин., пришел в Госуниверситет им.П.Стучки, где прошел в кабинет № 119.

В 15 час.06 мин., иностранец вышел из университета и ул.Инженеру, парком им.Кирова, ул.Кр.Барона пришел в книжный

53988
12 12 5

магазин по ул.Дзирнаву дом № 109. В магазине просмотрел ящик с брошюрами, через минуту вышел и направился в сторону ул.Суворова. На углу ул.Дзирнаву и Суворова остановился и пошел по ул.Дзирнаву в обратном направлении. В 15 час.22 мин., "Лебус" зашел в дом № 14 по ул.П.Стучки, где расположены учреждения, в вестибюле просмотрел доску с названиями отделов и, в 15 час. 25 мин., вышел, опять чему-то улыбаясь.

В 15 час.27 мин., иностранец зашел в антиквариат по ул. Ленина 46. Окинув взглядом полки с книгами, тут же вышел и, в 15 час.39 мин., пришел в книжный магазин по ул.Ленина дом 90. В магазине "Лебус" просматривал книги во всех отделах. При осмотре пользовался лесенкой. Основное внимание обращал на историческую и политическую литературу. Отобрав 4 книги по упомянутой тематике /название книг не фиксировалось/, выкупил их, в 16 час.21 мин., вышел из магазина и ул.Ленина пришел на ул. Клияну. Следуя по ул.Клияну в сторону ул.Клусу, он дошел до дома № 29, обрати внимание на следовавших за ним двух мужчин и прошел в подъезд указанного дома. Через 15-20 секунд было зафиксировано, что "Лебус" стоял в подъезде за дверью и выглядывал на улицу.

Пропустив указанных мужчин, он вышел на улицу, посмотрел вслед мужчинам и пошел в обратном направлении, при этом два раза оглянулся. Выйдя на ул.Ленина, наблюдаемый последним сел в троллейбус № 4 и поехал в сторону центра города. Через одну остановку было зафиксировано, что "Лебус" сидел напротив входа и рассматривал лист бумаги тетрадного формата, который с обоих сторон был исписан с указанием времени, и делал на нём пометки ввиде кружочков и подчеркиваний.

На улице К.Маркса иностранец вышел из троллейбуса, подошел к магазину "Наука", который был закрыт, осмотрел витрины, перешел на противоположную сторону ул.Ленина и, в 17 час.05 мин., зашел в продовольственный магазин в доме № 72. Пройдя в магазин, он через второй выход вышел и прошел в кафе "Ницца" - дом № 70 по ул.Ленина. В кафе "Лебус" в порядке очереди сел за стойку, заказал второе блюдо, третье и стал кушать.

За время нахождения в кафе он внимательно осматривал всех заходящих граждан /в основном мужчин/. В 17 час.35 мин., "Лебус" вышел и, в 17 час.37 мин., прошел в известный адрес по ул.Ленина дом № 62.

В 19 час.16 мин., "Лебус" вышел из адреса и ул.Ленина, К.Маркса пошел в сторону ул.Кр.Барона. Перейдя ул.Кр.Барона, зашел со стороны ул.К.Маркса во двор дома № 50 по ул. Кр.Барона. Пройдя 20 метров в глубь двора, сразу же вернулся обратном и ул.К.Маркса, в 19 час.35 мин., зашел в известный адрес по ул.Авоту 53/55.

В 21 час 41 мин., вышел из адреса и ул.Авоту, Лачплеша, Суворова, бульв.Падомью, в 22 часа 07 мин., пришел в гостиницу "Рига". В 23 часа н/н за "Лебус" было прервано.

НАЧАЛЬНИК 7 ОТДЕЛА КГБ ПРИ СМ
ЛАТВ.ССР - ПОДПОЛКОВНИК /ВЕСЕЛОВ/.

ЗАМ.НАЧАЛЬНИКА I ОТДЕЛЕНИЯ 7 ОТДЕЛА
КГБ ПРИ СМ ЛССР - МАЙОР /ТОЛУЕВ/.

...и СМ Латв. ССР
...499
...ОЙ ОТДЕЛ

...отделение

...октября 19 66 г.

645

НАЧАЛЬНИКУ 2 ОТДЕЛА КГБ ПРИ СМ ЛССР
ПОДПОЛКОВНИКУ тов.КИРШТЕЙН ЯР.

Сов. секретно
Экз.№

Исполнитель тов.Лидумс

Отдел 2-й

СВОДКА № 5

н/н за 22 октября 1966 г.

За объектом под кличкой „ЛЕБУС"

н/н велось с 7 часов

до 23 час.40 мин.

В 8 час.57 мин., "Лебус", имея при себе портфель, наполненный книгами, вышел из гостиницы "Рига" и бульв.Падомью, ул.13 января, в 9 час.07 мин., пришел на центральный почтамт. Подойдя к окну № 6 "Прием заказных международных отправлений", достал из портфеля 9-10 книг и передал их работнице почты. Последняя, просмотрев книги, что-то сказала иностранцу. "Лебус" взял книги и прошел к окну № 1 "Упаковка ценных писем и бандеролей", здесь книги упаковали, и он вернулся к окну № 6 и, в 9 час.23 мин., сдал бандероль /корреспонденция изъята/.

При выходе из указанного помещения иностранец подошел к киоску "Союзпечать", бегло осмотрел периодическую литературу и, в 9 час.25 мин., вышел. Через привокзальную площадь, бульваром Падомью, в 9 час.33 мин., прошел в гостиницу "Рига".

В 9 час.39 мин., наблюдаемый, имея при себе портфель, вышел из гостиницы и сквером театра Оперы и балета ЛССР, ул. Инженеру, парком им.Кирова, в 9 час.47 мин., прошел к букинистическому магазину по ул.П.Стучки. Просмотрев витрину и время работы магазина, "Лебус" медленным шагом направился в сторону ул.Дзирнаву. Не доходя метров 5 до угла улиц, он остановился, достал из кармана лист бумаги, положил его на портфель и, просматривая лист, делал какие-то пометки.

Информация УЧТЕНА в ИАО
КАРТА № 53988
12 12 5

368ар

В дальнейшем иностранец до открытия магазина прогуливался около него. В 10 часов "Лебус" зашел в магазин и стал просматривать литературу, при этом пользовался приставной лестницей /наблюдение велось через витрину из-за отсутствия посетителей/.

В 10 час.51 мин., наблюдаемый, имея при себе два свертка и портфель с книгами, вышел из магазина и, не обращая ни на кого внимания, тем же маршрутом, в 10 час.59 мин., вернулся в гостиницу "Рига".

В 11 час.06 мин., "Лебус" с портфелем вышел из гостиницы и прошел в библиотеку по ул.Коммунала 4 /н.н. не велось/. В 11 час.20 мин., вышел из библиотеки и ул.Ленина, через Октябрьский мост, бульв.Узварас, Маяковского, парком XXI съезда, в 11 час.52 мин., прошел в центральный Гос.исторический архив ЛССР по ул.Слокас 16 /н.н. не велось/. Перед заходом в архив "Лебус" на углу улиц Слокас и Калнциема обратился к проходящему мужчине с каким-то вопросом. Последний, объясняя, жестом руки указывал в сторону ул.Л.Лайцена.

В 12 часов иностранец вышел из архива и ул.Слокас, Лин. Лайцена прошел на ул.Пилоту. Находясь на безлюдной улице, он дважды останавливал проходящих мужчину и женщину и что-то у них спрашивал, последние указывали на ул.Пилоту. В 12 час.07 мин., "Лебус" остановился у дома № 2 по ул.Пилоту, достал из кармана пиджака указанный выше лист бумаги и, смотря в сторону здания авиационного училища, что-то записывал на листе. В 12 час.10 мин., наблюдаемый прошел в подъезд указанного дома. Через 5 сек. он выглянул из подъезда, осмотрел улицу и скрылся в подъезде. Такие действия он повторил 2-3 раза в течение 10 секунд.

В 12 час.11 мин., "Лебус" вышел из парадника, остановился и снова стал что-то записывать, прислонив бумагу к дверям парадника. В 12 час.12 мин., иностранец вышел с ул.Пилоту и ул. Л.Лайцена, в 12 час.15 мин., прошел в книжный магазин, что на углу ул.Слокас и Л.Лайцена /парадник дома № 2 проверен, ничего не обнаружено/.

369

Периодически через витрину было зафиксировано, что "Лебус" просматривал различные книги, выставленные на прилавках. В 12 час.48 мин., наблюдаемый, имея при себе пакет с книгами, вышел из магазина, тут же на остановке сел в трамвай № 4 и поехал в сторону центра города. В трамвае, купив билет и ни с кем не общаясь, сел на свободное место и смотрел в окно. На улице Ленина иностранец вышел и тут же прошел в туалет /н.н. не велось/. Через минуту вышел из туалета и бульв.Падомью пришел в парк "Бастионная горка", где остановился, поставил портфель на скамейку, достал из него фотоаппарат и повесил на шею.

Сфотографировав "Пороховую башню" с прилегающим районом, а также противоположную сторону бульв.Падомью между улицами Смилшу и Ленина, наблюдаемый взял портфель, положил в него фотоаппарат и ул.Смилшу, Вальню направился в сторону ул.Ленина. На углу ул.Ленина и Вальню, у ювелирного магазина, остановился, положил портфель на выступ витрины, достал фотоаппарат и сфотографировал перспективу ул.Вальню в сторону ул.Смилшу. Затем перешел на противоположный угол, откуда еще раз сфотографировал перспективу ул.Вальню в сторону ул.Смилшу и, в 13 час.15 мин., прошел в книжный магазин - ул.Ленина 15. Бегло осмотрев витрины с книгами и ничего не купив, прошел в магазин художественной литературы в этом же доме, где также бегло осмотрел витрины с книгами. Через минуту вышел и, в 13 час.20 мин., пришел в гостиницу "Рига".

В 13 час.25 мин., "Лебус" спустился в вестибюль, достал из внутреннего кармана пиджака или пальто сложенный лист бумаги размером 20 х 30 см., авторучку и разложил лист на столе. Было зафиксировано, что на указанном листе были записаны адреса, причем адрес по ул.Аусекля дом № 4, кв.19?- 19"а и адрес по ул.Островского были обведены и тонкой чертой зачеркнуты. Адресов на листе было записано приблизительно 13-16.

369-п

Подчеркнув какой-то адрес, наблюдаемый сложил лист и положил обратно в карман, после этого подошел к дежурной по "Интуристу" и стал у неё спрашивать, как обменять неиспользованные талоны питания на водку. Получив ответ, он направился в малый зал ресторана "Рига".

В 13 час.50 мин., "Лебус" вышел из малого зала ресторана, причем портфель его был чем-то наполнен, и прошел в "Интурист".

В 13 час.55 мин., наблюдаемый, имея при себе портфель, вышел из гостиницы и трамваем № 11 приехал на ул.Миера. Выйдя из трамвая, в 14 час.20 мин., прошел в известный адрес по улице Госпиталю дом № 36. Через 6 минут "Лебус" с тем же портфелем вышел из адреса и, в 14 час.27 мин., прошел в известный адрес по ул.Госпиталю дом № 36. Через 6 минут "Лебус", с тем же портфелем, вышел из адреса и, в 14 час.27 мин., прошел в известный адрес - ул.Госпиталю дом № 22.

В 14 час.37 мин., "Лебус", с портфелем, с "Бертой" вышли из адреса, дошли до ул.Казарменю и, не прощаясь, разошлись. "Берта" прошла в дом № 36 по ул.Госпиталю, а иностранец, в 14 час.45 мин., прошел в известный адрес по ул.Миера дом № 97/99. Через 5 минут он вышел из адреса с портфелем и трамваем № 11, в 15 час.12 мин., приехал в гостиницу "Рига".

В 15 час.40 мин., "Лебус", с портфелем, который заметно опустел, вышел из гостиницы и, в 15 час.45 мин., пришел в кафе, что в доме № 55 по ул.Кирова. В порядке самообслуживания получил обед, сел за столик и стал кушать, в процессе обеда обращал внимание на входивших в кафе мужчин.

В 16 часов, объект, доедая на ходу булочку, вышел из кафе и ул.Кирова направился в сторону ул.Горького. Дойдя до улицы Рупниецибас, свернул на неё, прошел метров 5, затем взглянул на табличку с названием улицы, вернулся на ул.Кирова и пошел дальше в сторону ул.Аусекля. В это время, т.е. в 16 час.10 мин., на ул.Кирова, у детского стадиона, стоял и просматривал прилегающий район объект разработки 2 отдела КГБ ЛССР, в материалах н/н проходит под кличкой "Шалов" - инициатор Бочаров.

"Шалов" был одет: светлосерый костюм, черные полуботинки, без головного убора. С места, где стоял "Шалов", хорошо виден вход в дом № 3 по ул.Я.Купала, в котором проживает "Шалов". Можно с уверенностью сказать, что "Шалов" осуществлял контрнаблюдение. "Лебус", в 16 час.12 мин., свернув на ул. Я.Купала, зашел в дом № 3 и, поднявшись к 7-й квартире, дважды позвонил. В данной квартире проживает "Шалов". После второго звонка дверь наблюдаемому открыл, по голосу было слышно, мужчина, который, о чем-то переговорив с иностранцем, пропустил его в квартиру.

Тем временем "Шалов", очевидно заметив заход иностранца, направился в сторону своего дома, затем побежал, но, обратив внимание на гражданина /разведчика/, который быстрым шагом зашел в парадное вслед за иностранцем, "Шалов" развернулся, прибежал к телефон-автомату, что на углу ул.Кирова и Рупниецибас, и куда-то позвонил. Закончив разговор, "Шалов" направился по ул.Кирова к ул.Аусекля. В это время к нему подошел мужчина лет 35, волосы светлорусые с рыжеватым оттенком, с которым "Шалов" прошел на троллейбусную остановку, что на углу ул.Кирова и Аусекля. Просматривая улицы Кирова и Я.Купала, они поговорили 3-4 минуты и, не прощаясь, разошлись. Мужчина прошел в дом, расположенный на углу ул.Кирова и Я.Купала, а "Шалов" сел в троллейбус № 10 и без н/н поехал в сторону ул.Свердлова.

В 16 час.20 мин., "Лебус" с портфелем вышел из адреса и, просматривая упомянутый выше лист с адресами, ул.Я.Купала, Видус, Рупниецибас вышел на ул.Кирова и направился в сторону ул.Свердлова. В пути указанный лист положил в карман. В это время было замечено, что "Шалов" в районе перекрестка улиц Кирова и Свердлова стоял у афишных щитов-стендов лицом в сторону ул.Рупниецибас и просматривал перспективу ул.Кирова, очевидно "Шалов" хотел убедиться о наличии слежки за иностранцем.

Когда "Лебус" подошел к ул.Свердлова и стал переходить ул.Кирова, "Шалов" быстро зашел в газетный киоск, откуда через стекло смотрел на "Лебуса" и публику, которая следовала за иностранцем. Проводив "Лебуса" взглядом метров на 50, который пошел по бульв.Коммунаров, "Шалов" вышел из киоска, осмотрелся по сторонам и ул.Кирова направился в сторону ул.Горького. На углу ул.Кирова и Л.Паэгле "Шалов" встретил мужчину лет 50-ти, высокого роста, волосы длинные, вьющиеся, которому стал что-то оживленно рассказывать. Поговорив 3-4 минуты, мужчина похлопал "Шалова" по плечу, распрощались рукопожатием, мужчина прошел в дом № 8, кв.3 по ул.Кирова, а "Шалов" быстрым шагом без н/н направился в сторону своего дома.

Тем временем "Лебус" бульв.Коммунаров, ул.Горького, через сквер "Бастионная горка", бульв.Падомью, в 16 час.35 мин., пришел в гостиницу "Рига".

В 16 час.40 мин., турист, имея портфель, вышел из гостиницы и, в 16 час.50 мин., пришел в магазин "Букинистическая книга" по ул.П.Стучки № 5. Положив портфель на один из прилавков, иностранец бегло стал осматривать стеллажи с книгами, периодически посматривая на вход в магазин. Через 2-3 мин., он подошел к колонне, что в середине магазина, и стал рассматривать стенд с брошюрами, который помещен на этой колонне с противоположной стороны от входа, очевидно указанные брошюры его мало интересовали, так как иностранец безразлично бросал взгляд на них, а больше смотрел на входные двери.

В 16 час.58 мин., в магазин пришел "Шалов", переодетый в другую одежду: коричневый берет, черный плащ, темносерые брюки. Подойдя к "Лебусу", он, не здороваясь, улыбнулся ему, достал из правого кармана плаща что-то зажатое в кулаке и вложил в левую руку иностранца. Последний сразу же сунул руку в левый карман плаща, тут же иностранец опустил правую руку в карман, сразу же вынул её, сделал движение указанной рукой в сторону "Шалова". Было ли передано "Лебусом" что-то "Шалову, точно не зафиксировано, но последний тут же зажатую в кулак правую руку

опустил во внутренний карман пиджака, достал авторучку и записную книжку и что-то стал записывать со слов иностранца. В это время они зашли за колонну и дальнейшие их действия в течение 0,5 минут не фиксировались.

В 17 часов "Лебус", с портфелем, вместе с "Шаловым" вышли из магазина и ул.П.Стучки, Кирова пришли в туалет, что в парке им.Кирова, тут же вышли и проследовали к эстраде в этом же парке. Путь их от туалета до эстрады не контролировался. После этого было зафиксировано, что наблюдаемые сидели на скамейке лицом к эстраде, "Лебус" из своего портфеля достал коричневую папку, из которой стал доставать стандартные листы бумаги, и вместе с "Шаловым" просматривали их, при этом в основном говорил "Лебус", а "Шалов" слушал.

Закончив просмотр, "Лебус" папку с листами положил обратно в портфель, после чего они стали разговаривать, причем в данном случае инициатива в разговоре принадлежала "Шалову", который свою речь сопровождал резкой жестикуляцией и злобной мимикой лица. В процессе разговора "Шалов" обращал внимание на окружение.

В 17 час.35 мин., "Шалов" и "Лебус" встали и парком, ул.Инженеру, через сквер театра Оперы и балета ЛССР, ул.Ленина направились в сторону Комсомольской набережной. Пройдя через сквер у русской драмы, наблюдаемые прошли во двор дома № 8 по ул.Лайпу /н.н. не велось/. Через полминуты наблюдаемые вышли на ул.Лайпу, просмотрели проходящих граждан и пошли в сторону ул.Шкюню. Завернув за угол ул.Шкюню, остановились и смотрели на граждан, выходящих с ул.Лайпу. Спустя 30 секунд, "Лебус" и "Шалов" пустынными улицами Шкюню, Монету, оглядываясь назад, прошли во двор дома № 5 по указанной улице, через проходной двор вышли на ул.Тиргоню. Во избежание расшифровки, в 18 час.05 мин., н/н временно было прервано, после чего были перекрыты места вероятного появления наблюдаемых.

371 ор

В 19 час.30 мин., "Лебус", имея при себе тот же портфель, с "Шаловым", последний имел сумку-сетку, чем-то наполненную, вышли из дома № 3 по ул.Я.Купала и, разговаривая, ул. Кирова направились в сторону ул.Горького. У дома № 29 по указанной улице наблюдаемые остановились, иностранец поставил портфель на землю и, достав из кармана записную книжку, стал что-то записывать, а "Шалов" при этом что-то говорил ему. Записав, "Лебус" убрал книжку в карман, взял портфель, и продолжали следовать в том же направлении. В беседе инициатива принадлежала "Шалову", а "Лебус" внимательно слушал.

Далее, следуя ул.Горького, наблюдаемые вторично останавливались и также иностранец что-то писал под диктовку "Шалова". В 20 час.15 мин., наблюдаемые свернули на ул.Эвелес, при этом "Шалов" остановился и посмотрел назад. У дома № 6 по указанной улице они приостановились, затем прошли в конец двора, который заканчивается тупиком и примыкает к сплошной стене следующей улицы, развернулись и, следуя обратно, просмотрели граждан, находящихся во дворе. Выйдя на улицу, они ул.Миера пришли в сквер, расположенный между улицами Госпитальной и Миера. "Лебус" сел на скамейку, а "Шалов" прошел в туалет. Через минуту он вернулся, сел рядом с иностранцем и продолжали оживленно разговаривать.

В 20 час.25 мин., наблюдаемые встали, распрощались рукопожатием, "Лебус" по ул.Госпитальной направился в сторону ул.Казармью, а "Шалов" зашел в кусты сквера и смотрел вслед удалявшемуся иностранцу. Проводив взглядом "Лебуса" и осмотревшись, "Шалов" вышел из кустов и спокойно пошел без н/н в сторону стоянки такси на ул.Миера.

В 20 час.30 мин., "Лебус" прошел в дом № 36 по улице Госпитальной. В 23 часа 20 мин., "Лебус" вместе с "Иваром", "Айной" и "Инарой" вышли из адреса и, разговаривая, ул.Казармью вышли на ул.Миера. В 23 часа 27 мин., они распрощались рукопожатием с поцелуями и разошлись.

3 часа!

372

"Ивар" и "Анна" вернулись в адрес по ул.Госпитальной дом № 36, а "Лебус" и "Инара" остановили проходившее мимо такси "Волга" за № 53-08 ЛАГ, сели в него и приехали к дому № 20 по бульв.Падомью, где вышли и ул.Вальню дошли до дома № 25. В 23 часа 40 мин., они распрощались, "Инара" пошла в сторону своего дома, а "Лебус" прошел в гостиницу "Рига", после чего н/н за ним было прервано.

Приложение: Три секретных фотоснка.

НАЧАЛЬНИК 7 ОТДЕЛА КГБ ПРИ СМ
ЛАТВ.ССР - ПОДПОЛКОВНИК /ВЕСЕЛОВ/.

ЗАМ.НАЧАЛЬНИКА I ОТДЕЛЕНИЯ 7 ОТДЕЛА
КГБ ПРИ СМ ЛССР - МАЙОР /ТОЛУЕВ/.



Справка на лево
Лебус и Шалов в парке им. Кирова в 17 ч. 55 мин. после разговора на открытой эстраде
22 ⅹ 66

365 ор

По данным оперативной

372 ор



слева направо - шалов' от. Лебус
с неизвестным мужчиной на ул.
Ленина - угол дома № 8 в 10 ч
22



слева направо: шалов' от. Лебус
с неизвестным мужчиной на ул.
Ленина у дома № 8 в 10 ч. 22 м.

СМ Латв. ССР
ОЙ ОТДЕЛ
1 отделение
октября 1966 г.
№ 646

НАЧАЛЬНИКУ 2 ОТДЕЛА КГБ ПРИ СМ ЛССР
ПОДПОЛКОВНИКУ тов.КИРШТЕЙН Я.Р.

Сов. секретно
экз.№ —

Исполнитель тов.Лидумс

Отдел 2-й

СВОДКА № 5

н/н за 23 октября 1966 г.

За объектом под кличкой „ЛЕБУС"

н/н велось с 7 часов

до 11 час.10 мин.

В 9 час.32 мин., "Лебус", имея при себе портфель, без плаща, вышел из гостиницы "Рига" и ул.Театра направился к бульв.Падомью. В пути следования иностранец из внутреннего кармана пиджака достал два письма в белых конвертах, подошел к почтовому ящику, который находится на углу улицы Театра и бульв.Падомью /здание центрального книжного магазина/ и одно письмо опустил в п/ящик, а другое положил обратно во внутренний карман пиджака, после чего наблюдаемый вернулся в гостиницу "Рига" /корреспонденция изъята/.

В 9 час.58 мин., "Лебус" вынес свои вещи: два чемодана, портфель и два свертка с книгами к центральному входу гостиницы и, прохаживаясь, стал ожидать машину. В 10 часов к гостинице подошла машина "Интуриста" "ЗИМ" за № 17-10 ЛАГ. Погрузив вещи в машину, "Лебус",в 10 час.02 мин., улицами города, в 10 час.12 мин., приехал в аэропорт "Спилве". Взяв вещи, "Лебус" вместе с водителем прошли к кассам аэровокзала, где в течение 5-7 минут оформляли багаж, портфель "Лебус" оставил при себе.

В 10 час.20 мин., водитель простился с иностранцем и на машине уехал в город, а "Лебус" подошел к другой кассе и в течение 2-3 мин. о чем-то разговаривал с кассиршей. Из разговора стало ясно, что иностранец не хотел платить за багаж, который превышал норму. По этому же вопросу он обращал-

Информация УЧТЕНА в ИАО
КАРТА № 53988
12 12 5
ПЕТРОВ

Сверено - Н.Русская 43 - Москва 1002

373 ор

ся в кассу № I, на что кассирша ответила: "Если Вы не уплатите за багаж, он будет находиться здесь". В 10 час.30 мин., "Лебус" подошел к кассе № 2 и просил постороннего мужчину оформить часть багажа своего на его билет, на что последний резко ответил отказом. После этого "Лебус" оплатил свой багаж и в течение 20 минут ходил по зданию аэровокзала, просматривая расписание движения самолетов из аэропорта "Спилве", дважды в справочном бюро наводил справку о времени вылета самолета, подходил к почтовому отделению и к киоску сувениров. Во время нахождения в аэропорту он внимательно просматривал окружающую публику.

В II час.05 мин., "Лебус" подошел к женщине, стоявшей рядом с выходом на летное поле, и что-то у неё спросил. Последняя, очевидно не поняв его вопроса, отрицательно покачала головой, после этого ое достал проездные документы, показал ей их, а она в свою очередь указала иностранцу в сторону диспетчера. Иностранец подошел к диспетчеру, показал ему билет, после чего подбежал к самолету, от которого уже убрали трап, сел в него и, в II час.10 мин., вылетел в город Вильнюс.

НАЧАЛЬНИК 7 ОТДЕЛА КГБ ПРИ СМ
ЛАТВ.ССР - ПОДПОЛКОВНИК
/ВЕСЕЛОВ/.

ЗАМ.НАЧАЛЬНИКА I ОТДЕЛЕНИЯ 7 ОТДЕЛА
КГБ ПРИ СМ ЛССР - МАЙОР
/КОМАРОВ/.

(фамилия) Тел: ...

Требование

на проверку по оперативно-справочной картотеке Учетно-архивного отдела КГБ — УКГБ .....

Просьба проверить и выдать справку:

1. Фамилия [redacted]
2. Имя и отчество [redacted]
3. Год рождения [redacted] 4. Место рождения [redacted]
5. Адрес [redacted]
6. Место работы и должность курдонский
7. Какая нужна справка кр

Начальник 1 отдела (отделения) КГБ при СМ ЛССР
(звание, фамилия, подпись)

«2» XI 1966 г. №

Фамилия, имя и отчество проверяемого пишутся печатными буквами.

Л-159

Лидумс (20 б) Справка
530

375

Лейпровитель: Лебед Д.А. Рига. гост. „Рига"

Лекурадель: З. Германия: Гамбург. 2 Hamburg 13.
Mittelweg 187
Dr. Loeber

Исх. зак. 585, Рига-50
21.10.66

Содержание бандероли.

Б. И. Валескалн: Революционный демократ Петр Довгедович Баллод - На русск. яз. Рига-1957 г.

Академик Янис Крастынь, библиография - (На русском и лат. яз-ках Рига-1965 г.

Борьба латышского народа в годы Великой отечественной войне - На латышском яз. - Рига-1966.

Др. Деглавс - Собрание сочинений - I и II т. На латышском языке - Рига-1959 г.

Стучка - В борьбе за Октябрь - На лат. языке. Рига-1957 г.

Победа социалистической революции в Латвии в 1940 году - Документы и материалы - На лат. яз. Рига-1963 г.

Справочник - Для работников сельских советов - На русском яз - Москва 1962

Во учетах в отделении ОТО КГБ при СМ Лит. ССР
НЕ ПРОХОДИТ
4 XI 1966 г.

Арестов. 30/XII-44 г. НКГБ ЛИР по ист. 58-6 ЧК РСФСР. Постан. СО ЧМТБ Молотовской обл. от 22/VIII 1946 г. дело прекращено по ист. 204 п. „б" УПК РСФСР. Пр. фонд - 2850.

- 9 НОЯ 1966
ЗЕЛТИНЬ

- 3. XI. 1966
ТОВАРОВА М. К.
г. РИГА

на учету ул. Петрова и Ленина в 16 ч. 20 2 XII 66.

375 ор

В. Торжественное заседание Центрального Комитета Коммунистической партии Латвии и Верховного Совета Латв. ССР, посвященное 25-летию восстановления Советской власти в Латвии, 18 июля 1965 года —

Стенографический отчет —

На латвиц. и русском яз. —

Рига — 1

22. октября 1966 г. [подпись]

(Для исходящих сообщений)

секретно
(гриф секретности)

ПУНКТ ОПЕРАТИВНОЙ СВЯЗИ

г. Рига, 2 отдел КТ при СМ Латв ССР
(наименование органа)

Сообщение ПОС № 412 от "22" октября 1966 г.

Откуда гор. Рига 2 отдел

Куда, кому г. Вильнюс 2 упр. КТ Литовской ССР

23 X 1966 г. в 10.40 из гор. Риги в Вильнюс рейсом 3801 вылетает гражданин ФРГ — Лебер Дитрих Августович, 1923 года рожд., урож. гор. Риги, немец, юрист, который подозревается в связях с разведкой ФРГ и изучается нами по делу оперативной подборки. Лебер в Ригу приезжал вторично, ведет себя подозрительно. Посещает конкретные адреса, тщательно проверяется и пытается уходить от нерушимого наблюдения. Контакты с посторонними лицами не устанавливает. Просим организовать за ним наблюдение и информировать нас о полученных на Лебере дополнительных данных о его связях и поведении.

Должность и подпись Начальник 2 отдела КТ при СМ ЛССР подполковник (Кирштейн)

Исполнитель Лидрис телефон 530

Передал [подпись] 17.35 22/X 66 г. [подпись]
(фамилия, время передачи)

№ 4680 22.X.66 г.
(номера по исх. журналу шифроргана)

По "ВЧ" сообщено сотруднику 2 Гл. Упр. тов. Богусевичу о поведении Лебера 22 X 66 г. [подпись]

ЛССР

кретно 378

еление

ного

1787 моот и 10 отд

Секретно 377

16 ДЕК 1966

КГБ при СМ Латвийской ССР

2 отдел 1 отделение

Исполнитель [illegible] тел. 630
(фамилия)

Требование

на проверку по оперативно-справочной картотеке Учетно-архивного отдела КГБ — УКГБ

Просьба проверить и выдать справку:

1. Фамилия [redacted]
2. Имя и отчество [redacted]
3. Год рождения [redacted] 4. Место рождения
5. Адрес [redacted]
6. Место работы и должность 2 средняя школа
7. Какая нужна справка Кри

Начальник 2 отдела (отделения) КГБ при СМ ЛССР

Срочно

2

Секретно

378

КГБ при СМ Латвийской ССР

2 отдел 1 отделение

Исполнитель [signature] тел. 630
(фамилия)

Требование

на проверку по оперативно-справочной картотеке Учетно-архивного отдела КГБ — УКГБ

Просьба проверить и выдать справку:

1. Фамилия [redacted]
2. Имя и отчество [redacted]
3. Год рождения [redacted] 4. Место рождения
5. Адрес [redacted]
6. Место работы и должность 2 средняя школа
7. Какая нужна справка

Начальник 1 ~~отдела~~ (отделения) КГБ при СМ ЛССР

[signature] (Серебанов)
(звание, фамилия, подпись)

3849

СПРАВКА
интересующими Вас сведениями
Первый секретарь МССР Латвийской ССР
НЕ РАСПОЛАГАЕТ
Справку наводил
"___" _____ 1988 г.

15 ИЮЛ 1988

ДЕМЧЕНКО

Архив. д/ор. п. 49681
16/VII-88

328

NEREDZAMA DOKUMENTA DAĻA
ЧАСТЬ ДОКУМЕНТА НЕ ВИДНА
PART OF THE DOCUMENT IS INVISIBLE

[redacted]

г. Рига, ул.
является объектом ПК -
т. Индулена, поэтому за
справками обращайтесь
к нему.

7 XII 66.
[signature]

[redacted]

379

Справка

По учетам инокорреспондентов
проходят: Лебер Эмилия - Герм.
Гамбург - Rissen Timsdaler Heideweg 37
так имеющая переписку с:
Виксне Тритой Индриковной 1882 г.
Рига, ул. Госпиталю № 22 кв 1.
Переписка родственно-бытового
характера, начата с 15 VII 61. года
переписка ведется и по настоящее
время. Кроме переписки Виксне
получает посылки. Последний
док. прошел 31 III 66 г.

[redacted] - Рига, ул.
[redacted]

Переписка зарегистрирована 25 I 64. г.
Прошел единственный исходя-
щий док. в котором благо-
дарит за посылку.

[redacted]

Рига ул. [redacted] переписка
1956 года переписка бытового
характера. Последний вход.
док. зарегистрирован в адрес Лебер
66 г.

[redacted] - Рига
[redacted] Переписка
начата с 28 XII 63. г. На переписку
установлено мероприятие „ПК"
т. Индулене и все док. направ-
ляются ему.

(см. на обороте)

ОТО

КГБ при СМ Латвийской ССР

2 отдел 1 отделение

Исполнитель Рыжков (фамилия) тел. 504

Секретно

Требование

на проверку по оперативно-справочной картотеке Учетно-архивного отдела КГБ—УКГБ

Просьба проверить и выдать справку:

1. Фамилия Лёбер (Loeber)
2. Имя и отчество Элизабета-Эмилия
3. Год рождения
4. Место рождения
5. Адрес Зап. Германия, Гамбург (Hamburg-Rissen Tinsdaler Heideweg, 37
6. Место работы и должность
7. Какая нужна справка Сколько из ур-и Латвийск. Лебер переписку
8. Для чего нужна справка по запросу

Начальник отдела (отделения) КГБ при СМ Латвийской ССР

II Инокорреспондент:

Лебер Хилде - Германия. Н. Risser Tinsdoler Heideweg 37.

как имеющая переписку

1) [redacted] - Рига Госпит

2) [redacted] Рига ул. [redacted]

3) [redacted] Рига, ул. [redacted]

переписка начата с Лебер 21.VI.65 г. Переписка бытового характера. Последний не зарегистрирован 18.I.66 г. по лении.

По учетам инокорреспон Лебер Дитрих Августович проходит

18.IV.66 г. В. Холмов

NEREDZAMA DOKUMENTA DAĻA
ЧАСТЬ ДОКУМЕНТА НЕ ВИДНА
PART OF THE DOCUMENT IS INVISIBLE

Копия.

Секретно

Экз. № 2

381

НАЧАЛЬНИКУ 3 ОТДЕЛА 2 ГЛАВНОГО УПРАВЛЕНИЯ
КОМИТЕТА ГОСБЕЗОПАСНОСТИ при СМ СОЮЗА ССР
П О Л К О В Н И К У

декабря 6
2/6271

товарищу НОВИКУ Н.П.
гор.Москва.

При этом направляем Вам справку по материалам находившегося с I6 по 23 октября в гор.Риге туриста из ФРГ ЛЕБЕРА Дитриха Августовича, 1923 года рождения, уроженца гор.Риги, прибалтийского немца, по специальности юриста, проживающего в гор.Гамбурге, TINSDALER HEIDEWEG 37, подозреваемого в связях со спецслужбами ФРГ (данные ПГУ).

В период пребывания в гор.Риге ЛЕБЕР принимал активные меры по приобретению книг по политическим, юридическим, военным и историческим вопросам. Ежедневно посещал фундаментальную библиотеку Академии наук Латв.ССР, где отобрал литературу по вышеуказанным темам и купил с нее микрокопии на сумму I20 рублей (стоимость кадра 3 коп.).

Посещал ряд адресов жителей гор.Риги. Находясь в городе, активно проверялся. I9 октября с соблюдением осторожности отправил письмо в адрес: гор.Москва, ул.Горького, дом I4, кв.35, [redacted] (сообщено по ВЧ в 6 отдел 2 Главного управления КГБ при СМ СССР).

22 октября имел подозрительную встречу с объектом дела оперативной проверки [redacted] ("Отпрыск"), имевшим ранее встречи с туристами США, Англии, ФРГ.

Из числа других выявленных связей ЛЕБЕРА имеется ряд лиц, представляющих оперативный интерес [redacted]

См.н/об.-

Информация УКГБ по ЛАО
КАРТА № 53988
"12" 12 1987 г.
ПЕТРОВ

[redacted] др., изучение и проверка которых продолжается.

По имеющимся в КГБ при СМ Латв.ССР данным ЛЕБЕР в 1961 году проходил стажировку на юридическом факультете Московск госуниверситета и разрабатывался в тот период по делу аге турной разработки.

Докладывая о вышеизложенном, просим сообщить о возмож имеющихся у Вас дополнительных данных о принадлежности ЛЕ к спецслужбам противника и выслать на него для ознакомлен дело оперативной разработки.

ПРИЛОЖЕНИЕ: справка (№ 2/6149) на 10 листах.

НАЧАЛЬНИК 2 ОТДЕЛА КОМИТЕТА ГОСБЕЗОПАСНОСТИ
при СОВЕТЕ МИНИСТРОВ ЛАТВИЙСКОЙ ССР
подполковник (КИРШТЕЙН)

НАЧАЛЬНИК I ОТДЕЛЕНИЯ 2 ОТДЕЛА
м а й о р (КАРАБАНО

Отп.в 2-х экз.
I-й адресату
2-й в дело №
исп.Лидумс,р/т № 1010
печ.Менькина,3.XП.66г. Копия верна:

С Е К Р Е Т Н О
экземпляр № 2
С е р и я "К"

С П Р А В К А

о пребывании в городе Риге туриста из ФРГ ЛЕБЕРА Д.А.
с 16 по 23 октября 1966 года

С 16 по 23 октября 1966 года в городе Риге находился турист из ФРГ ЛЕБЕР Дитрих Августович, 4 января 1923 года рождения, уроженец города Риги, прибалтийский немец, юрист, проживающий в городе Гамбурге по адресу: HAMBURG 56 TINSDALER HEIDEWEG 37.

Ввиду отсутствия данных о времени прибытия ЛЕБЕРА в Ригу 16 и 17 октября он находился вне наблюдения.

18 октября на основании материалов, которые были направлены в бывший 10 отдел 2 Главного управления за № 2/4505 от 3.УП.1961 года по инициативе оперработников было организовано наблюдение за ЛЕБЕРОМ, в результате которого получены следующие данные:

17 октября вечером ЛЕБЕР посетил архивного агента "Аниту", представился и рассказал, что он был знаком с её покойным мужем, с которым встречался в 1961 году в Риге. ЛЕБЕР интересовался местом нахождения её сыновей. "Анита" рассказала, что старший сын учится на 4 курсе мединститута в гор.Ленинграде, а младший в этом году возвратится из Советской Армии. ЛЕБЕР предлагал установить с "Анитой" письменную связь и обещал написать свой адрес, но по ходу разговора якобы забыл это сделать. Он рассказал, что он в архивах и библиотеках гор.Риги собирает материалы и книги на юридические и политические темы. На вопрос "Аниты" разрешат ли ему вывезти эти материалы, ЛЕБЕР ответил, что найдет пути, как их увезти. ЛЕБЕР передал "Аните" газету латышских буржуазных националистов - "Латвия", в которой имеются антисовет-

Информация УЧТЕНА в ИАО
КАРТА 53986
11 12 5
ПЕТРОВ

ские статьи. У "Аниты" ЛЕБЕР находился 40 минут и уходя обещал зайти 22 октября, но не явился.

Посещение ЛЕБЕРОМ "Аниты" вызывает определенный оперативный интерес, ибо в 1961 году туристка из Италии [redacted] - журналистка, и советник посольства Италии в СССР [redacted] после тщательной проверки посетили "Аниту". [redacted] пыталась использовать "Аниту" для сбора информации по линии духовенства.

18 октября ЛЕБЕР в адресном бюро гор.Риги интересовался местом жительства [redacted], [redacted] года рождения (такой человек, проживающим в Латвийской ССР не значится. Проверкой установлено, что в Добельском районе сельсовет [redacted] проживает некий [redacted], [redacted] года рождения, уроженец гор.[redacted], [redacted], работает бригадиром колхоза "САРКАНАЙС СПАРС". По учетам МООП и КГБ при СМ ЛССР БЕНСОНС не проходит).

В этот же день ЛЕБЕР в библиотечном коллекторе и в магазине "ВОЕННАЯ КНИГА" купил большое количество книг. Среди них: "Основы регулирования строительства Советской Армии и Флота". ЛЕБЕР приобрел также авторучку и писчую бумагу.

После очень тщательной проверки ЛЕБЕР посетил церковную канцелярию по ул.Маза Пилс, где находился 2 минуты, после чего опять проверяясь, посетил адрес по ул. Иманта Судмаля, дом № 8 (квартиру установить не представилось возможным).

19 октября в районе "Старого города Риги", где исключена возможность ведения наружного наблюдения, ЛЕБЕР опустил 3 письма, в разных почтовых ящиках (в "ловушках"), при чем перед каждой заброской проверялся.

Одно письмо ЛЕБЕР направил [redacted], по адресу [redacted], ул.[redacted], дом № [redacted], кв.[redacted]. Содержание письма:

[redacted]

Содержание данного письма и адрес были сообщены по "ВЧ" сотруднику 2 Главного управления тов. БОГУСЕВИЧУ I9 октября сего года. Второе и третье письма были отправлены в гор.Гамбург по адресу: TINSDALER HEIDEWEG 37, HAMBURG 56 _____, одно - ЛОЕБЕР Аните (видимо жене), в котором сообщает, что намерен посетить кроме Риги, также Вильнюс и Львов, а через три недели возвратится в Гамбург. В третьем письме поздравляет с днем рождения некоего [redacted].

Утром I9 октября ЛЕБЕР, проверяясь, посетил адрес по ул. И.Судмаля, дом № I8, кв. 8, постучался (двери никто не открывал). Лица, проживающие в данной квартире установлены, по учетам МООП и КГБ при СМ ЛССР не проходят.

Вечером того же дня ЛЕБЕР, после I2-минутной внимательной проверки в I8.02 прошел в квартиру № [redacted] по ул.Аусекля, где находился до 20 час.20 мин. Проверкой установлено, что в квартире [redacted] проживает семья [redacted] года рождения в количестве семи человек.

[redacted] в I953 году был осужден за хищение социалистической собственности на 3 года. По учетам ОТО КГБ при СМ ЛССР семья [redacted] не проходит.

В квартире I9-а проживает семья ГРАССИС Адольфа Мартыновича, I905 года рождения, ст.преподавателя института физкультуры. Грассис А.М. является нашим архивным агентом - "Артур КАЛНИНЬ", исключен из агентурной сети ввиду того, что

настроен националистически, практически уклонялся от сотрудничества с органами КГБ, хотя имел представляющие оперативный интерес связи как внутри, так и за пределами СССР. ГРАССИС до войны неоднократно выезжал за границу в составе спортивных команд. В настоящее время он, его сын и дочь имеют письменную связь с лицами, проживающими в Австралии и Канаде.

19 октября в 21.00 ЛЕБЕР, предварительно ознакомившись с листом бумаги, размером 40х30 см, посетил адрес по улице [redacted], где находился до 22 часов 20 минут и вышел из адреса вместе с [redacted], [redacted] года рождения, преподавателем [redacted] Риги, прож. по ул. [redacted].

ЛЕБЕР в данном адресе посетил - [redacted], [redacted] года рождения, [redacted], адвоката [redacted] юрисконсультации. Указанный адрес ЛЕБЕР посетил и 21 октября, после очень тщательной проверки, где находился более 2-х часов.

По данным ОТО КГБ при СМ ЛССР [redacted] имеет письменную связь с [redacted], прож.в США, [redacted], прож. в Англии и [redacted], прож.в ФРГ. [redacted] в 1963 году выехала из гор.Риги на постоянное жительство в ФРГ к брату, где в настоящее время работает преподавателем русского языка в гор.Фрейбурге, ведет активную переписку с 28 корреспондентами, проживающими в Латвийской ССР. В своих письмах [redacted] сообщала [redacted], что она выезжала в 1965 году в Австрию, Швейцарию, Италию и Англию, а в 1966 году в Югославию. В мае 1966 года [redacted] выезжала в Берлин на какой-то семинар. В это время в Берлин, якобы, приезжали также её знакомые из Риги. [redacted] изыскивает возможности использовать лиц, приезжающих в СССР из ФРГ в качестве туристов и в частном порядке, для поддержания связи с [redacted], при-

сылает ей посылки и журналы. В 1967 году она намерена на своей автомашине посетить Ригу в качестве туристки.

Письмом от 13.X. сего года [redacted] предупредила [redacted], что знакомый её подруги, возможно, навестит её. ЛЕБЕР посетил её 19 октября. Связи [redacted] нами изучаются. Во время нахождения ЛЕБЕРА в Риге в 1961 году он посещал квартиру [redacted], где находился в течение 2 часов. Таким образом, ЛЕБЕР, вероятно, посетил [redacted] по наводке [redacted].

[redacted] и [redacted] по учетам МООП и КГБ при СМ ЛССР, кроме ОТО, не проходят.

По данным ОТО КГБ при СМ ЛССР [redacted] имеет письменную связь с [redacted], а его жена - [redacted] - с [redacted], прож. в Австралии, по другим учетам КГБ, а также МООП ЛССР они не проходят.

Утром 20 октября ЛЕБЕР вновь посетил дом № 11 по улице М.Пилс, где расположена Московская патриархия, и канцелярия Рижского и Латвийского епископа, находился там 3 минуты. В 16 час.57 мин. посетил квартиру № [redacted] по улице [redacted], дом № [redacted], где проживают: [redacted], [redacted] года рождения, научный сотрудник центральной лаборатории Министерства [redacted] Латвийской ССР; [redacted] - [redacted], [redacted] года рождения - рабочая хлебокомбината и [redacted] года рождения - монтажница завода [redacted], [redacted] и [redacted] по учетам МООП и КГБ при СМ ЛССР не проходят.

В данном адресе ЛЕБЕР находился также и 21 октября в течение полутора часов. В 18 час.20 мин. 20 октября ЛЕБЕР проверяясь посетил адрес по улице [redacted], кв. [redacted] и в 19 час.22 мин. вместе с проходящей как связь ЛЕБЕРА в 1961 году, [redacted], зашли в адрес по улице [redacted], в котором проживает:

ШУЛЬЦ Мария Михайловна, 1895 года рождения, русская, домохозяйка. ШУЛЬЦ М.М. по учетам МООП и КГБ при СМ ЛССР не проходит.

[redacted] тут же вышла из квартиры и побежала к своей сестре - [redacted] (известна как связь ЛЕБЕРА в 1961 году). В 19 час.40 мин. [redacted] и [redacted] пришли к ШУЛЬЦ по улице Миера, дом № 99 и в течение 15 мин. вели наблюдение во дворе дома. Когда кто-то появлялся во дворе, они быстро уходили вглубь. В 19 час.55 мин. [redacted] ушла, а [redacted] продолжала наблюдать. В 20 час. 05 мин. [redacted] побежала домой на ул. [redacted], кв. [redacted], куда в 20 час.11 мин. пришел и ЛЕБЕР. В 23 час.05 мин. ЛЕБЕР в сопровождении [redacted], её мужа, вместе с новой связью - ВАСИЛИС Хеленой Игнатьевной, 1909 года рождения, прож. по ул.Коммунальной, дом № 12, кв. 22 вышли из адреса [redacted] и её муж тут же распрощались и вернулись в адрес, а ВАСИЛИС сопровождала ЛЕБЕРА на такси до гостиницы.

По данным ОТО КГБ при СМ Латв.ССР ВАСИЛИС имеет письменную связь с [redacted], прож. в Англии и [redacted], прож. в США, по другим учетам КГБ, а также МООП Латв.ССР она не проходит.

21 октября наружным наблюдением было зафиксировано, что ЛЕБЕР посетил адрес по ул. [redacted]. Обратив внимание на двух посторонних мужчин, идущих сзади, он зайдя в подъезд указанного дома наблюдал за ними через стекло. Примерно через 2 минуты вышел на улицу и проверяясь вернулся в гостиницу. По данным агента "Фрицис" ЛЕБЕР за время своего пребывания в Риге посетил адрес по улице [redacted], кв. 1 трижды (дважды без н/н). В данном адресе проживает [redacted], [redacted] года рождения, преподаватель английского языка [redacted] школы гор. Риги, которая поддерживает письменную связь с

матерью ЛЕБЕРС, прож. в гор. [redacted] году была выслана на спецпоселение в Амурскую область, как жена латышского буржуазного националиста. В 1956 году она вернулась на жительство в Латвийскую ССР. Враждебно настроена к советскому строю. Её бывший муж наш агент "Корреспондент", который в настоящее время проживает в другом адресе, в период немецкой оккупации являлся немецким пособником, а по данным агентуры был связан с СД. ЛЕБЕР интересовался возможностями [redacted] выехать в ФРГ в частном порядке, а также расспрашивал её в отношении её бывшего мужа, нашего агента "Корреспондента", который в настоящее время женился вторично и проживает в другом адресе.

Близкий знакомый "Корреспондента" РЕНТЗ РОЛЬФ БЕРНХАРД, 1913 года рождения, уроженец города Риги, проживающий в гор. Гамбурге по адресу: 2 HAMBURG 55 (BLANKENESE) LEPSIUSWEG 22 POSTFACH 13770 подозревается в связях с западногерманской разведкой.

В период немецкой оккупации РЕНТЗ Р. являлся официальным сотрудником германской разведки, вынудил "Корреспондента" [redacted].

"Корреспондент" и его бывшая жена имеют с РЕНТЗ Р. письменную связь. Их общий знакомый [redacted], [redacted] года рождения, с февраля 1957 года работал корреспондентом западногерманского агентства [redacted] в гор. Москве, подозревается в связях с разведкой ФРГ.

20 ноября тщательно проверяясь, ЛЕБЕР посетил ЛГУ и зашел в кабинет 119 (кафедра гражданского и уголовного права), где находился 3 минуты, но из здания вышел только через полчаса. Вторично он посетил ЛГУ, в том числе кабинет 119, 21

октября и находился там более часа (наружное наблюдение не велось). Нами принимаются меры установления, с кем ЛЕБЕР имел встречи, находясь в здании ЛГУ.

22 октября ЛЕБЕР почтой отправил в ФРГ гор. Гамбург по адресу: MITTELWEG 187 на имя доктора ЛОЕБЕРА 12 книг, купленных им в магазинах города Риги. (Книги были проверены службой ОТО КГБ при СМ Латвийской ССР).

В тот же день ЛЕБЕР тщательно осматривал здание авиационного училища, неоднократно заходил в здание и что-то записывал на листе бумаги.

22 октября ЛЕБЕР в 16 час.12 мин., предварительно проверившись, посетил адрес объекта дела оперативной проверки № IIII "Отпрыск", который ранее встречался с иностранцами, настроен антисоветски, имеет изменнические намерения. В это время "Отпрыск" находился на противоположной стороне улицы и наблюдал прохождение ЛЕБЕРА в адрес, за передвижением лиц в сторону своего дома. Обратив внимание на сотрудника наружного наблюдения, который быстрым шагом зашел в парадное вслед за ЛЕБЕРОМ, "Отпрыск" подбежал к телефону-автомату и куда-то позвонил. (В квартире "Отпрыска" имеется телефон). После этого "Отпрыск" проехал на троллейбусе одну остановку, вышел и продолжал вести наблюдение за окружением.

В 16 час.20 мин. ЛЕБЕР вышел из адреса и старым маршрутом возвратился в гостиницу, проходя мимо "Отпрыска", который, заметив приближение ЛЕБЕРА, зашел в газетный киоск и через окно смотрел на него и лиц, следовавших за ним. Проводив взглядом ЛЕБЕРА метров 50, "Отпрыск" вышел из киоска, осмотрелся по сторонам и вскоре встретился с [redacted], [redacted] года рождения, художником, проживающем в Риге, с которым переговорил 3-4 минуты. ([redacted] 30.XII.1944 года был арестован НКГБ ЛССР по ст. 58-6 УК РСФСР. Постановлением СО УМГБ Молотовской области от

Информация
КАРТА № 13905
12 12 71
РСВ

22.УШ.1946 года дело было прекращено по ст.204, п. "б" УПК РСФСР).

После встречи с [redacted] "Отпрыск" направился домой. Тем временем ЛЕБЕР в 16 час.35 мин. явился в гостиницу, через 5 минут вышел и в 16 час.50 мин. пришел в букинистический магазин, где бегло просматривал брошюры, наблюдая за входом в магазин.

В 16 час.58 мин. "Отпрыск" переодетый в другую одежду пришел в указанный магазин, подошел к ЛЕБЕРУ, нездороваясь улыбнулся ему, достал из правого кармана плаща что-то зажатое в кулак и вложил в левую руку ЛЕБЕРА. Последний сразу же сунул руку в левый карман плаща. Тут же ЛЕБЕР опустил правую руку в карман, вынул её и сделал движение указанной рукой в сторону "Отпрыска". Передал ли ЛЕБЕР что-нибудь "Отпрыску", не установлено, но последний зажатую в кулак правую руку опустил во внутренний карман пиджака, достал авторучку и записную книжку и что-то стал записывать со слов иностранца. В это время они зашли за колонну и дальнейшие их действия в течение полминуты зафиксированы не были. В 17.00 ЛЕБЕР и "Отпрыск" вместе вышли из магазина и прошли в туалет (н/н не велось) откуда тут же вышли и проследовали к эстраде в парке им.Кирова, где сели на скамейку. ЛЕБЕР достал из своего портфеля коричневую папку и вместе с "Отпрыском" просматривали какие-то бумаги (стандартные листы) и поочередно говорили, причем "Отпрыск" свою речь сопровождал резкой жестикуляцией и злобной мимикой лица, обращая внимание на окружение. О действиях ЛЕБЕРА и "Отпрыска" было сообщено по "ВЧ" сотруднику 2-го Главного управления КГБ при СМ СССР тов. БОГУСЕВИЧУ.

В I7 час.35 мин. они направились в район старого города, начали тщательно проверятся и уходить от н/н. В I8 час.05 мин. оторвались от наружного наблюдения и в I9 час.30 мин. было зафиксировано, что они вышли из дома, где проживает "Отпрыск". После, беседуя ходили по городу, причем "Отпрыск" что-то оживленно рассказывал. ЛЕБЕР дважды останавливался и делал заметки в записной книжке. В 20 час.I5 мин. видимо, с целью обнаружения н/н, прошли во двор, заканчивающийся тупиком, проследовали до конца двора, развернулись и, следуя обратно, просмотрели граждан, находящихся во дворе. В 20 часов 25 минут они распрощались, "Отпрыск" зашел в кусты сквера и смотрел вслед за ЛЕБЕРОМ.

ЛЕБЕР в 20 час.30 мин. посетил квартиру [redacted] по ул.[redacted], где он находился до 23 час.27 мин., там же находилась и [redacted], которая на такси сопровождала ЛЕБЕРА до гостиницы. ЛЕБЕР был заметно выпивши.

В II час.I0 мин. 23 октября ЛЕБЕР самолетом вылетел из Риги в гор.Вильнюс.

СТ.ОПЕРУПОЛН.I ОТДЕЛЕНИЯ 2 ОТДЕЛА
КГБ при СМ ЛАТВИЙСКОЙ ССР
К А П И Т А Н - (ЛИДУМС)

"6" XI 1966 года

№ 2/6I49.

397 ор

Отп.2 экз.
экз.№ I-
экз.№ 2-
исп.Лидумс,р/т № I0I0
печ.Черепанова
28.XI.1966 г.

СМ Латв. ССР
...ОЙ ОТДЕЛ
...отделение
...ноября 1966 г.
667

НАЧАЛЬНИКУ 2 ОТДЕЛА КГБ ПРИ СМ ЛССР
ПОДПОЛКОВНИКУ тов.КИРШТЕЙН Я.Р.

Сов. секретно
экз.№ 61

Исполнитель тов.Лидумс 392

Отдел 2-й

Агентурная записка

...е н/н от „22" октября 1966 г. за объектом „Шалов"

Неизвестным мужчиной, прошедшим по сводке н/н 22 октября 1966 года от объекта разработки 2 отдела КГБ при СМ ЛССР "Шалов", прошедшим от объекта "Лебус", является:



[redacted]
года рождения, уроженец [redacted],
художник.

Проживает по ул. [redacted].

В этой же квартире проживают:

ДАМАНЕ-БИДЕРМАН Елизавета Петровна, 1890 года рождения, уроженка гор.Риги, латышка, пенсионерва.

[redacted] года рождения, уроженец [redacted], работает.

[redacted] года рождения, уроженка [redacted], не работает.

[redacted] года рождения, уроженец [redacted], работает.

[redacted] года рождения, уроженка [redacted], работает.

ПРИЛОЖЕНИЕ: одна фоторепродукция.

НАЧАЛЬНИК 7 ОТДЕЛА КГБ ПРИ СМ
ЛАТВ.ССР - ПОДПОЛКОВНИК /ВЕСЕЛОВ/.

ЗАМ.НАЧАЛЬНИКА I ОТДЕЛЕНИЯ 7 ОТДЕЛА
КГБ ПРИ СМ ЛССР - МАЙОР /ТОЛУЕВ/.

ИАО
3572
12 5 г.
ПЕТРОВ

2 отдел КГБ при СМ
Латвийской ССР
Входящий № 15021
21 " XII 1966 г.

Секретно

82
400
393

Справка

24 ноября с.г. в беседе с бывшим секретарем комитета комсомола ЛГУ, членом КПСС [redacted] он сообщил, что примерно месяц тому назад к ним на кафедру права экономико-юридического факультета приходил турист из ФРГ, который искал доцента [redacted] и говорил, что он вместе с [redacted] учился некоторое время назад в Москве.

Когда на кафедру пришел [redacted] они начали с немцем беседовать и их беседа длилась около часа или больше, в это время на кафедре находились [redacted] [redacted].

Случайно встретив в тот же день [redacted] на улице, учитывая наши хорошие взаимоотношения, мною [redacted] был задан вопрос о том, что к нему приходил какой-то гость. [redacted] охотно рассказал, что действительно, к нему на кафедру приходил немец из ФРГ, с которым

ся в прошлом учился вместе в Москве, кроме того, отец этого иностранца до войны работал в Университете преподавателем. [redacted] заявил, что между ним и ненцем беседа состоялась общего характера, каких-либо вопросов с его стороны о преподавателях ЛГУ, или других лицах и фактах, выходящих за рамки общего, естественного интереса, не было. В конце беседы [redacted] попросил иностранца при возможности прислать одну книгу на Университетский адрес, что ненец обещал сделать. Со стороны ненца к [redacted] никаких просьб не было. Адресами не обменивались.

ст. о/у 9 отд 2 отдела
КН Мазайв.

19/XII 66.

СЕКРЕТНО

Экз. 395

ИТЕТ ГОСУДАРСТВЕННОЙ БЕЗОПАСНОСТИ ПРИ СОВЕТЕ МИНИСТРОВ ЛАТВИЙСКОЙ ССР

АГЕНТУРНОЕ СООБЩЕНИЕ

ноября 196 6 года

II отделение

Источник "СТРЕЛКА"

Личное дело № 11902

Принял ДУДЕНИЧ

У источника есть знакомый учитель латышской школы [redacted], который рассказал следующее.

I9/X он навестил свою знакомую [redacted], которая является подругой его большой приятельницы и друга [redacted] (последняя уехала на постоянное местожительство в ФРГ; она по национальности [redacted]). Приход его к ней не был заранее [redacted] известен. Он периодически заходил к ней в гости вообще. На этот раз он застал у нее в гостях некого ДИТРИХА из ФРГ. Из общего разговора [redacted] узнал, что ДИТРИХ знает [redacted] по переписке. Сам он проживает в Гамбурге, по специальности юрист, в Советский Союз приехал, якобы, в составе группы юристов по каким-то делам, связанным с юридическими вопросами. По словам ДИТРИХА, в Ригу они приехали на какое-то совещание на неделю. Совещание проходило в Высотном здании. [redacted] был удивлен его отличным знанием латышского языка. ДИТРИХ очень хорошо владеет и русским языком. Последний объяснил, что он прибалтийский немец, жил все время в Латвии и только в I939 году уехал в Германию. ДИТРИХ I922 (или 23) года рождения, в I962 году окончил (или учился, [redacted] не запомнил) в Московской аспирантуре. По его словам, когда он собирался ехать в Советский Союз [redacted] переслала ему адрес своей подруге [redacted]. [redacted] с [redacted] не переписывается, но последняя всегда передает ему приветы в письмах. О чем еще говорили у [redacted], [redacted] не говорил, он только начал свой рассказ с того, что сказал: "А я вчера выпивал

с немцем из ФРГ". И рассказал все, изложенное здесь. [redacted] проводил ДИТРИХА до театра оперы и балета, после чего ДИТРИХ пошел в гостиницу "Рига", где он остановился. Рассказывая обо всем этом, [redacted] особого восторга не проявлял. Зная довольно хорошо [redacted], источник сделал вывод, что на последнего эта встреча впечатления не произвела.

Спустя некоторое время по просьбе оперработника источник снова начал незаметный разговор о ДИТРИХЕ. [redacted] дополнил следующее:

- ДИТРИХ в прошлом году встречался с [redacted] (как часто, [redacted] не знает). Когда [redacted] пришел к [redacted], где уже был ДИТРИХ, [redacted] представила [redacted], как знакомого [redacted]. Источник дразнил [redacted], что мол какого было ему сидеть с человеком, который, по всей видимости заменил его. И еще добавил: "А почему же [redacted] представила тебя ДИТРИХУ как знакомого [redacted], а не как друга?" На это [redacted] ответил, что он [redacted] давно не друг, а просто знакомый, а что касается того, что ДИТРИХ заменил его, то он не совсем в этом уверен, так как по словам ДИТРИХА он знает [redacted] больше по переписке. Затем [redacted] сказал, что ДИТРИХ приглашал его зайти к [redacted] через три дня: посидеть, поболтать. [redacted] поблагодарил за приглашение, но отказался, сославшись на то, что он очень занят. К [redacted] он после этого еще не ходил. Вообще [redacted] говорит, что он не хочет иметь никакой переписки с [redacted] и заходит к [redacted] просто по старой дружбе. По его словам [redacted] хороший юрист (защитник) и что он может познакомить с ней источника, если последний хочет. На это источник ответил, что он пока не думает разводиться и делить вещи. [redacted] заходил к источнику на праздники, но к вопросу о ДИТРИХЕ источник не возвращался.

См.н/об.-

Зубар.

СПРАВКА: Агентурное сообщение на [redacted] отобрано в связи с его изучением в качестве кандидата на "В".

Проходящий по сообщению ДИТРИХ, известен оперработнику I отделения тов. ЛИДУМСУ.

ЗАДАНИЕ: Агенту дано задание продолжать поддерживать дружеские отношения с [redacted] с целью его дальнейшего изучения и выявления связей.

1-й экземпляр сообщения передать в I отделение тов. ЛИДУМСУ.

2-й экз. к материалам на "П"

Тов. Лидумсу
О некоторых
изучаемых
сообщения К
1/XI

ОПЕРУПОЛНОМОЧ. II ОТДЕЛЕНИЯ 2 ОТДЕЛА
КОМИТЕТА ГОСБЕЗОПАСНОСТИ ПРИ СОВЕТЕ МИНИСТРОВ
ЛАТВИЙСКОЙ ССР - ст.лейтенант
(ДУДЕНИЧ)
30 XI 66

Отп.в 2-х экз.с подлинника,
I-в I отделение тов.Лидумсу,
2- к материалам № 948-В.
исп.Дуденич,
печ.Папе, 30.XI.66 г.
№ 3933.

66

СЕКРЕТНО
Экз. единств. 397

КОМИТЕТ ГОСУДАРСТВЕННОЙ БЕЗОПАСНОСТИ ПРИ СОВЕТЕ МИНИСТРОВ ЛАТВИЙСКОЙ ССР

АГЕНТУРНОЕ СООБЩЕНИЕ

ноября 1966 года — Источник "ФРИЦИС"

2 отделение — Личное дело № 9861

Перевод с латышского — Принял УЛМАНИС

В разговоре с источником 9 ноября сего года [redacted], прож. ул. [redacted], работает преподавателем английского языка в [redacted] школе и в ЛГУ, рассказала, что ее посетил ЛЕБЕР, проживающий в ФРГ.

[redacted] переписывалась с матерью ЛЕБЕРА, в возрасте 85 лет, прож. в [redacted], недалеко от отчима бывшего мужа (разведены) [redacted], знакомого ЛЕБЕРОВ. Отец ЛЕБЕРА когда-то руководил фирмой Менцендорфа.

Во время первого посещения ЛЕБЕРА [redacted] дома не было (выезжала на какую-то свадьбу). Матери [redacted] ЛЕБЕР представился и когда она немного усомнилась в идентичности ЛЕБЕРА, он вызвался ответить на любой вопрос в связи с ЛЕБЕРАМИ, [redacted] и т.д. ЛЕБЕРС договорился прийти в 19.30 вечера, когда [redacted] будет дома.

Точно в условленное время ЛЕБЕР пришел, принес подарки мальчикам [redacted] - 2 лыжных костюма, от взаимного подарка решительно отказался: "Тогда я больше к Вам не приду!"

В разговоре по частным вопросам [redacted] "ничего плохого" об условиях жизни не рассказала - "не известно, где он все расскажет". [redacted] удивило сообщение ЛЕБЕРА, что он находится в СССР по приглашению правительства.

ЛЕБЕР интересовался, не может ли [redacted] поехать в гости в ФРГ. [redacted] высказала сомнения. ЛЕБЕР в свою очередь рассказал, что он хотел пригласить друга из Москвы, но ему

не дали разрешения на выезд.

Третий раз ЛЕБЕР пришел несколько дней спустя, но позвонил в неправильный звонок.

Наконец мать [redacted] открыла дверь, вышла даже на улицу, но ЛЕБЕР был уже далеко от дома [redacted].

О ЛЕБЕРЕ [redacted] известно, что учился в высшем учебном заведении в ФРГ и США, также учился в СССР.

О занятиях ЛЕБЕР говорил очень мало, особенного интереса ни к чему не проявлял, разговор касался семейных вопросов, разведенного мужа [redacted] и т.д.

СПРАВКА: Сообщение инициативное. ЛЕБЕР является объектом дела ОП № 113 I отделения 2 отдела КГБ при СМ ЛССР.

ЗАДАНИЕ: Агенту "ФРИЦИС" было дано задание продолжать посещения [redacted] (под предлогом получения журнала "Constanta", высылаемого для [redacted] из ФРГ от [redacted], знакомого ЛЕБЕРА). Интереса к приезду ЛЕБЕРА не проявлять.

Через "ФРИЦИСА" выяснить связи и образ жизни [redacted]. Копию сообщения передать тов.ЛИДУМСУ в 8-е отделение 2 отдела для опериспользования.

В Е Р Н О: ОПЕРУПОЛНОМОЧ. 2 ОТДЕЛЕНИЯ 2 ОТДЕЛА
КОМИТЕТА ГОСБЕЗОПАСНОСТИ при СОВЕТЕ МИНИСТРОВ
ЛАТВИЙСКОЙ ССР - лейтенант

(УЛМАНИС)

398 гр.

Отп.в I-м экз.с перевода,
I- тов. Лидумсу в 1-е отделение
исп.Улманис,
печ.Папе,I6.XII.66 г.
№ 3699.

СЕКРЕТНО 399

Экз. единств.

...ИТЕТ ГОСУДАРСТВЕННОЙ БЕЗОПАСНОСТИ ПРИ СОВЕТЕ МИНИСТРОВ ЛАТВИЙСКОЙ ССР

АГЕНТУРНОЕ СООБЩЕНИЕ

декабря 1966 года — Источник "ФРИЦИС"

2 отделение — Личное дело № 986I.

Перевод с латышского — Принял УЛМАНИС

3 декабря сего года источник посетил [redacted] в ее квартире по ул. [redacted], чтобы обменять журнал "Constanza". [redacted], меняя журнал, как о большой сенсации рассказала, что от [redacted] получена "огромная посылка" - календари, открытки (снимки) для мальчиков [redacted] и письмо для старшего мальчика, которое [redacted] показала источнику: на машинке отпечатанное на латышском языке, зелеными чернилами написанные мягкие знаки и знаки долготы. В письме "крестному сыну" велено быть послушному, иначе не получит Новогодние подарки. Латышский язык очень ломаный, с многими ошибками.

В разговоре о [redacted] рассказала, что отец [redacted] продал дом БЕНЬЯМИНЬШУ, в котором теперь расположен Союз Писателей, похоронен на Большом кладбище, в следующее лето в Ригу приедет мать [redacted] посмотреть, в каком состоянии могила отца [redacted], ибо ЛЕБЕРС очевидно рассказал, в каком состоянии вообще теперь немецкое кладбище.

[redacted] спорит с ЛЕБЕРОМ об условиях жизни в Риге - [redacted] идеализирует, считает, что хорошие, ЛЕБЕРС - что плохие, теперь мать [redacted] сможет увидеть действительные условия (и [redacted] будет вынужден согласиться с ЛЕБЕРОМ).

[redacted] также рассказала, что в Риге проживает некая [redacted], которая в период оккупации работала в учреждении (в отделении?), руководимом [redacted], вместе с [redacted] очень нравилась, но "[redacted] был

См.н/об.-

столь солидный, что не пытался с ней сблизиться" - это рассказала сама [redacted] (когда состоялся разговор, как они встретились - [redacted] не сказала).

Во время этого разговора [redacted] сказала, что уже несколько лет не работает во [redacted] школе, а в школе рядом с [redacted].

СПРАВКА: Данное сообщение агент "ФРИЦИС" представил в плане изучения [redacted] после отъезда из Риги туриста ФРГ ЛЕБЕРА - объекта дела ОП № II3 I отделения 2 отдела. Лица, проходящие по сообщению, известны тов.ЛИДУМСУ в I-м отделении 2 отдела.

МЕРОПРИЯТИЯ: Копию данного сообщения передать тов.ЛИДУМСУ в I-м отделении 2 отдела для оперативного использования.

ЗАДАНИЕ: Прежнее - отработанное на встрече II.XI.66 г.

Тов. Лидумс
Попытайтесь установить
Давыдов
20/XII

ОПЕРУПОЛН. 2 ОТДЕЛЕНИЯ 2 ОТДЕЛА КОМИТЕТА ГОСБЕЗОПАСНОСТИ при СОВЕТЕ МИНИСТРОВ ЛАТВИЙСКОЙ ССР - лейтенант

(УЛМАНИС)

Справка: [redacted] (урожд. [redacted] г.р., урож. гор. Риги [redacted] бухгалтер в [redacted] с 1940 г. проживают по ул. [redacted] прибыл с ул. [redacted]

[redacted]: Затова Александра Язеповна, 1890 г.р., Риги, вдова, прож. по Революции 72 кв.7 Там же проживает:

Сестра: [redacted] г.р., ур. г.

Отп.в I-м экз.с перевода,
I-в I отделение т.Лидумс,
исп.Улманис,
печ.Папе.I6.XII.66 г.
№ 4079.

Дочь последней: [redacted] г.р., прибыли из Томска к „Межстраутини"

Вторая сестра [redacted] ур. гор. Риги, парикмахер

Муж [redacted] конструктор завода [redacted] г.р. Рига [illegible] дочь

Секретно

КГБ при СМ Латвийской ССР

2 отдел 1 отделение

Исполнитель Лидумс тел. 630
(фамилия)

Требование

на проверку по оперативно-справочной картотеке Учетно-архивного отдела КГБ — УКГБ

Просьба проверить и выдать справку:

1. Фамилия [redacted]
2. Имя и отчество [redacted]
3. Год рождения [redacted] 4. Место рождения
5. Адрес [redacted]
6. Место работы и должность [redacted]
7. Какая нужна справка Муж

Начальник 1 отдела (отделения) КГБ при СМ ЛССР
(звание, фамилия, подпись)

Моопт 3/8 ДЕК 1966

Секретно

2

401

КГБ при СМ Латвийской ССР

2 отдел 1 отделение

Исполнитель [illegible] тел. 830
(фамилия)

Требование

на проверку по оперативно-справочной картотеке Учетно-архивного отдела КГБ — УКГБ

Просьба проверить и выдать справку:

1. Фамилия ЗАТОВА
2. Имя и отчество АЛЕКСАНДРА ЯЗЕПОВНА
3. Год рождения 1890 4. Место рождения Рига
5. Адрес Революционная 72-кв7
6. Место работы и должность
7. Какая нужна справка Крупн

Начальник 1 отдела (отделения) КГБ при СМ ЛССР
(Карабанов)
(звание, фамилия, подпись)

«28» XII 1966 г. №

СПРАВКА
интересующими Вас сведениями
Первый следотдел МООП Латвийской ССР
НЕ РАСПОЛАГАЕТ
Справку наводил [illegible]
«30» ДЕК 1966 г.

[illegible] дело арх № 1874
2/I-67 [illegible]
[illegible]
[illegible]

№ 204

070

2

402

Секретно

КГБ при СМ Латвийской ССР

2 отдел 1 отделение

Исполнитель [illegible] тел. 530
(фамилия)

Требование

на проверку по оперативно-справочной картотеке Учетно-архивного отдела КГБ — УКГБ

Просьба проверить и выдать справку:

1. Фамилия [redacted]
2. Имя и отчество [redacted]
3. Год рождения [redacted] 4. Место рождения [redacted]
5. Адрес [redacted]
6. Место работы и должность [redacted]
7. Какая нужна справка Крп

1 Начальник 1 отдела (отделения) КГБ при СМ ЛССР

[illegible] (Керебанов)
(звание, фамилия, подпись)

28 [illegible]

СПРАВКА
интересующими Вас сведениями
Первый спецотдел МООП Латвийской ССР
НЕ РАСПОЛАГАЕТ
Справку выводил [illegible]
30 ДЕК 1966 196 г.

10 ОТД. СВЕДЕНИЙ НЕТ
-21. 1967
ТОВАРОВА М. К.
г. РИГА

402 ор

17 ДЕК 1966

Секретно

403

КГБ при СМ Латвийской ССР

2 отдел 1 отделение

Исполнитель Мирин (фамилия) тел. 630

Требование

на проверку по оперативно-справочной картотеке Учетно-архивного отдела КГБ — УКГБ

Просьба проверить и выдать справку:

1. Фамилия [redacted]
2. Имя и отчество [redacted]
3. Год рождения [redacted] 4. Место рождения [redacted]
5. Адрес [redacted]
6. Место работы и должность
7. Какая нужна справка к/р

Начальник 1 отдела (отделения) КГБ при СМ ЛССР

(звание, фамилия, подпись)

28 XII 1966 г. №

[redacted]

СЕКРЕТНО

Экз. единств.

...ОМИТЕТ ГОСУДАРСТВЕННОЙ БЕЗОПАСНОСТИ ПРИ СОВЕТЕ МИНИСТРОВ ЛАТВИЙСКОЙ ССР

АГЕНТУРНОЕ СООБЩЕНИЕ

...января 1967 года Источник "КРОНИС"

...отдел 4-е отделение Личное дело №

Принял БРОКАН.

Источник адвоката [redacted] знает примерно 10 лет, по совместной работе в адвокатуре в [redacted] юридической консультации. Она по национальности [redacted], уроженка [redacted] района. Хорошо владеет русским, латышским и польским языками как устно, так и письменно.

В настоящее время является незамужней, так как развод она оформила в период заболевания [redacted].

В коллективе ей взаимоотношения со всеми адвокатами нормальные, официальные. Работает она в одной комнате с адвокатами [redacted], [redacted] и [redacted], с которой ней в консультации самые близкие взаимоотношения.

[redacted] является замужней, но семейные отношения ненормальные, имеется частые ссоры с мужем, по чьей вине источник не знает.

[redacted] является культурной, развитой женщиной. Из близких родственников имеет сестру моложе её и болезненную мать. С [redacted] источнику приходилось бывать в компаниях, на устраиваемых вечерах консультацией и адвокатурой. В компании она ведет себя весело, выпивает и не отсутствует у нее юмор и остроты. В консультации на политические темы не разговаривает, а также не замечено, чтобы она читала газеты. Она все время работает на оформлении первичных документов для граждан, выезжающих из Советского Союза за границу. Оформление этих документов и является основным источником ее заработка.

В последние годы в судах дел ведет мало.

На [redacted] источник компрометирующими материалами не располагает.

См/об.

10 отд. СВЕДЕНИЙ НЕТ -2.1.1967 ТОВАРОВА М. К. г. РИГА

СПРАВКА интересующими Вас сведениями Первый спецотдел МООП Латвийской ССР НЕ РАСПОЛАГАЕТ Справку наводил ... "30" ДЕК 1966 г.

СПРАВКА: [redacted] проходит как связь иностранца "Рижанин", объекта дела оперподборки № II3.

Сообщение передать в I отделение 2 отдела КГБ тов.ЛИДУМС.

ОПЕРУПОЛН.4 ОТДЕЛЕНИЯ 2 ОТДЕЛА
КГБ при СМ ЛАТВИЙСКОЙ ССР
СТ.ЛЕЙТЕНАНТ - (БРОКАН)

Отп.I экз.

экз.№ I-т.Лидумс
исп.Брокан,отп. с
подлинника
печ.Черепанова
I7.0I.I967 г.
№ I78.

СЕКРЕТНО

Экз. единств.

КОМИТЕТ ГОСУДАРСТВЕННОЙ БЕЗОПАСНОСТИ ПРИ СОВЕТЕ МИНИСТРОВ ЛАТВИЙСКОЙ ССР

АГЕНТУРНОЕ СООБЩЕНИЕ

_____ февраля 196 7 года Источник "КОРРЕСПОНДЕНТ"

отдел 3 отделение Личное дело № 7622

Принял ИНДУЛЕН

Перевод с латышского

Накануне нового года источник выслал поздравления и сувениры ввиде книг ЛЕБЕРУ в ФРГ и на днях получил ответ от всей семьи ЛЕБЕРОВ, отдельно написал младший, который якобы летом был в Риге.

ЛЕБЕРИ упоминают, что они получили прекрасные подарки от источника и выражают уверенность, что их связь укрепиться в будущем.

ЛЕБЕР младший пишет, что в осенью I966 года он продолжительное время путешествовал по Советскому Союзу и несколько дней он находился в Риге, но так как у него времени было очень ограничено, он не сумел встретиться с источником. Он сожалеет об этом, и выражает уверенность,что в случае следующего приезда обязательно встретиться с источником.

Источник знает из переписки с [redacted], что ЛЕБЕР занимается в аспирантуре, изучает правовые науки, в ответном письме источник ЛЕБЕРУ указывал, что он в настоящее время заканчивает институт торговли и перед ним тоже открывает путь в науку и в этой связи он хотел бы от ЛЕБЕРА получить несколько книг по специальности.

СПРАВКА: Сообщение получено по нашему заданию, предусматрывающего восстановления и расширения связей агента с его занкомыми, проживающими в ФРГ.

См.н/об.-

405 оп

- 2 -

ЗАДАНИЕ: Агенту оставлено по ЛАБЕРУ прежнее. Кроме того, он ознакомлен с некоторыми признаками, позволяющими получить хотя бы косвенные данные на лиц, возможно причастных к приему шифровочных радиопередач, предназначающихся для агентуры противника.

С агентом проведена беседа по вопросам политической обстановки в Китае и возникающие в этой связи задачи органов КГБ, и в частности, какого характера информацию он может представить нам.

МЕРОПРИЯТИЕ: С сообщением ознакомить тов.ЛИДУМС - I отделение, который заинтересован в ЛАБЕРЕ.

ОПЕРУПОЛН. 3 ОТДЕЛЕНИЯ 2 ОТДЕЛА КГБ
ПРИ СМ ЛАТВ .ССР - ст.лейтенант
(ИНДУЛЕН)

А. сообщение передать т. Лидумс.

Отп.в I-м экз.с перевода,
I-
исп.Индулен,
печ.Папе,I5.II.67 г.
№ 557.

КОМИТЕТ ГОСУДАРСТВЕННОЙ БЕЗОПАСНОСТИ при СОВЕТЕ МИНИСТРОВ ЛАТВ. ССР

7 отдел (3 отд-е)

9. февраля 1967 г.
№ 275
Riga — Рига

СЕКРЕТНО 406

НАЧАЛЬНИКУ 2 ОТДЕЛА КГБ при СМ ЛССР
подполковнику - тов. КИРШТЕЙН Я.Р.

исп.Софийчук
585

[redacted] г.рождения,уроженец [redacted] района, [redacted],работает научным сотрудником в институте [redacted] Академии Наук Латв.ССР.

Проживает на жилплощади НИЦМАНИС Марты Августовны, 1903 г.рождения,уроженки г.Риги,латышки,пенсионерки,проживающей по ул.Ленина в доме №62 кв.48.

НАЧАЛЬНИК 7 ОТДЕЛА КГБ при СМ ЛССР
подполковник /ВЕСЕЛОВ/

НАЧАЛЬНИК 3 ОТДЕЛЕНИЯ
майор- /ШИЛКИН/

СЕКРЕТНО
экз.единственный

С П Р А В К А

20 января 1967 года состоялась встреча с архивным агентом "Артуром КАЛНИНЬШ" (личное дело архивный № 65992). После ряда наводящих вопросов агент сообщил, что жена ему рассказала следующее:

В конце октября 1966 года, когда агент находился на работе его квартиру посетил мужчина лет 45, говорил свободно по-латышски, отрекомендовался гражданином ФРГ - ЛЕБЕРОМ Дитрихом.

Дома оказалась жена агента и невестка [redacted], которые пригласили ЛЕБЕРА в квартиру и угостили ужином. Во время беседы ЛЕБЕР рассказал, что родился в Риге, репатриировался в 1939 году в Германию. Учился в США и проходил стажировку в Москве. Отец его бывший преподаватель ЛГУ. Его жена и четверо детей проживают в городе Гамбурге, а сам он юрист, работает научным сотрудником в каком-то институте в Гамбурге, прибыл в СССР в качестве гостя Советского правительства.

Далее ЛЕБЕР рассказал, что посетил квартиру агента в связи с тем, что имеет поручение от сестры невестки агента, проживающей в Канаде. Подробности состоявшейся беседы агент не знает. ЛЕБЕР находился в квартире приблизительно один час. Жена агента охарактеризовала ЛЕБЕРА культурным, выдержанным и эрудированным человеком.

"Артур КАЛНИНЬШ" рекомендовал оперработнику обратиться за более подробными данными к жене сына [redacted] и рассказал, что её отец _[redacted]_ старый большевик, до 1937 года являлся каким-то ответственным работником, после чего был репрессирован. В настоящее время он реабилитирован. Невестка вместе с матерью и сестрой в 1940 году прибыли из Москвы в Ригу, где и попали под оккупацию немецких фашистов. Сестра

ЛИСТА № 41306

невестки по имени якобы [redacted] - артистка, после войны оказалась в Германии и в настоящее время проживает в Канаде. Сестры между собой переписываются и [redacted] собирается в ближайшее время выслать [redacted] вызов и пригласить её вместе с мужем (сыном агента) в гости в частном порядке. [redacted] работает преподавателем физкультуры Латвийской госконсерватории.

"Артур КАЛНИНЬШ" невозражает оказать помощь органам КГБ, если такая необходимость возникнет.

СТ.ОПЕРУПОЛН.I ОТДЕЛЕНИЯ 2 ОТДЕЛА
КГБ при СМ ЛАТВИЙСКОЙ ССР
КАПИТАН (ЛИДУМС)

"10" февраля 1967 года
№ 2/696.

С П Р А В К А

В У-й класс гимназии поступили в I936 году:

I5I8 - [redacted] г., урож. [redacted] - поступил в I936 г. 2 окт.).

I5I9 - [redacted] пост. 2 окт. I936 г.

I920 - [redacted] г. [redacted], продавец - (отец), пост. 9 сент. I936 г.

I92I - [redacted] г. [redacted] - отец продавец.

I922 - [redacted] г. [redacted] (отец врач).

I923 - [redacted] г. [redacted].

I924 - ЛОЙБЕР (Loeber) Дитрих Августович 4.I.I923 г. Рига (отец сенатор).

I925 - [redacted] г. [redacted] (отец продавец-торговец).

I927 - [redacted] г. (отец служащий).

I929 - [redacted] г. [redacted] (отец морской офицер).

I930 - [redacted] г. [redacted] (отец торговец).

I93I - [redacted], отец торговец.

I933 - [redacted] г. в [redacted]

I934 - [redacted] года, в [redacted]

I935 - [redacted] г. в [redacted], отец торговец.

Отп.I экз.

экз.№ I-

исп.Лидумс, р/т № 942
печ.Черепанова
9.02.I967 г.

[redacted] г. урож. Риги, проживал по ул. [redacted], в 1933 году выехал в Германию. Вместе с ним проживали и выбывшие:

[redacted] - БУШ Эрикс, 7.Ш.1874 года рождения, урож. Лиепая;

[redacted] года рождения урож. г.Риги;

[redacted] - БУШ, урожденная ФРИДРИКСОН Эдите, 29.Ш.1889 года рождения, урож. Биржи Литва.

[redacted] г. р., урож. Риги, ул. [redacted] в 1939 г., совместно с ней проживала и выехала в Германию [redacted] КОППЕ урожд. БЕЛЕВИЦС Хедвига, 8.XI-1888 года рождения, урож. Цесис.

[redacted] г. рождения, урож. Иршу волости, проживал Рига, [redacted], в 1939 году выехал в Германию. Совместно с ним выехали:

[redacted] - ПФЕЙФ урожд. Херманис Алма-Гекла, 7.XI-1891 г. рожд., урож. Иршу волости;

[redacted] - ПФЕЙФ Арведс-Георгс-Янис, 12.I-1891 года рождения, урож. Иршу волости;

[redacted] г. рожд., урож. Иршу волости.

[redacted] г. рождения, урож. Риги, [redacted], в 1939 году выехал в Германию.

80 [redacted] г. рождения, урож. Риги, проживал по ул. [redacted], в 1939 году выехал

в Германию. Совместно с ним проживали и выбыли:

[redacted] года рождения, уроженец г. Риги;

[redacted] - -"- Карлис, I9.XI-I889 г. рождения, урож. Лиепая;

[redacted] - -"- урожд. АЛЕРСС Пране 22 сент. I895 г.р., урож. г.Риги;

[redacted] г.рождения, урож.Риги.

[redacted] года рождения, урож. Риги, [redacted], в I939 году выехал в Германию, куда выехали также:

[redacted] года рождения, урож. г.Риги;

[redacted] - ВАЛЕНДОВСКИЙ Оскарс-Карлис, I3.П-I877 года рожд., Каунас Литва;

[redacted] - -"- Элеонора, I9.ХП-I906 года рождения, урож. Даугавпилс;

[redacted] - -"- урожд. ВИЛЕМС Анастасия, I.УI-I885 Витебска Дрия.

[redacted] года рождения, урож. гор.Риги, проживал по ул. [redacted]. В I939 году репатриировался в Германию. Совместно с ним проживали и выбыли:

его мать - [redacted]ГРОТС урожд. КРЕБС Нора, 2I авг. I897 г. рождения, урож. гор.Риги;

LASTA f. 21366

его отец - ТРОТС Хербертс Артурс I7 мая I890 года рождения, урож. г.Риги;

мать отца - ТРОТС урожд. ДРЕЙЕРС Елизавета, 5/УП-I867 г. рождения, урож. г. Риги.

[redacted] г. рождения, урож. Валмиера, проживал по ул. [redacted]. В I939 году репатриировался в Германию. Совместно с ним выбыли:

[redacted] - ХИБШМАН Волдемар Константин 3.УI-I886 года рождения, урож. гор.Петрограда;

[redacted] - ХИБШМАН урожд. ВУЛФИНС Катрине 3.УI-I893 года рождения, урож. Карсава;

[redacted] г. рождения, урож. гор. Риги;

[redacted] г. рождения, урож. г.Риги;

[redacted] года рождения, урож. гор.Риги.

СТАРШИЙ ОПЕРУПОЛНОМОЧЕННЫЙ I ОТДЕЛЕНИЯ 2 ОТДЕЛА КОМИТЕТА ГОСБЕЗОПАСНОСТИ при СОВЕТЕ МИНИСТРОВ ЛАТВИЙСКОЙ ССР - капитан

(ЛИДУМС)

"25" февраля I967 г.

~~84~~

Копия.

415

СПИСОК СВЯЗЕЙ Лебера Д.А.

1. [redacted] ([redacted]) - доктор ФРГ, Мюнхен, [redacted] Агент-д 52132 т. 2 "Транзит" 75445 сотрудник Мюнхенского бюро и Свободная [illegible] референт)

2. [redacted] - доктор ФРГ, Кёльн-Браннсфельд, [redacted] Дополн. данные

3. [redacted] - Густав, 1922 г.р. доктор ФРГ, Кёльн-Зульц, [redacted] служащий ведомства внешней торговли в Кельне был в ССР в 57 вместе с Лебер. В деле 79697 данные, по подозреваемо в связях с русским а/с организации

4. [redacted] - доктор ФРГ, Рейнбек близ Гамбурга [redacted] есть [redacted] г.р. (Анд 75209 т 3 арх. 76467 редактор журнала о ст. европа натурвисен шифт" был в ССР

5. [redacted] - доктор ФРГ, Мюнхен [redacted] Курт г.р. был в ССР в XI 57 вместе с Лебером у № 79697 - подозреваемо в связях с русским ан организ

6. [redacted], ФРГ, Бонн, [redacted]. есть 1911 - руководитель либерально-демократ. партии в Рок литц

7. [redacted] - доктор ФРГ, Рейнбек близ Гамбурга, [redacted] не прох. (б1)

8. [redacted], 1912 ФРГ, Гронау близ [redacted] не прох. (б1)

9. [redacted] - доктор ФРГ, Саарбрюккен, университет, юридический факультет. не прох. б1

10. [redacted] доктор ФРГ, Бенсберг-Рефрат (близ Кёльна) [redacted] Для ПГУ необх. доп. данные б1,

11. [redacted] - доктор ФРГ, Гамубрг [redacted] есть 22 г.р., ур. Бремен был в ССР плену. был в ССР в плену

12. [redacted] - доктор ФРГ, Бенисберг Нойфранкенхорст близ Кёльн, [redacted] не прох (б1)

13. [redacted] - доктор, адвокат, ФРГ, Ганновер, [redacted] дополн. данные (б1)

Информац[illegible] в ИАО
КАРТА N 21366
"22" 12 1975 г.
ПЕТРОВ

415 стр

→ в XI 57 г. вместе с Лебером, приняв Лебер [illegible] следующую поездку в сер., поступить в аспирантуру права. Лебер проявил интерес к неопубликованным

~~85~~ 416

14. [redacted] доктор ФРГ, Штутгарт - С, [redacted]
ПГУ - данных нет (61)

15. [redacted], доктор ФРГ, Берлин-Дален, [redacted]
есть [redacted] г.р., бывший мастер немецкой армии [redacted] инж. конструкт. бюро, проходит по делу № 69602 [illegible]

16. [redacted] - профессор ФРГ, Гамбург [redacted].
не прох. (61)

17. [redacted] - доктор ФРГ, Киль, [redacted]
есть [illegible] г.р. урож. [illegible] в [illegible]

18. [redacted] - доктор ФРГ, Гамбург 13, [redacted]
ПГУ данных нет (61)

19. [redacted] - ФРГ, Фрейбург / [redacted]
не прох. (61)

20. [redacted] - доктор ФРГ, Геттингек, [redacted]
не прох. (61)

21. [redacted] ФРГ, Лювигсхафен / [redacted]
ПГУ - сведений нет

22. [redacted], ФРГ, Гамбург, Штеллинген, [redacted].
ПГУ есть 1918 г. урож. в Зап. Пруссии, до 1949 г. проф. в Поддаме и арестован [illegible]

23. [redacted], ФРГ, Гамбург [redacted].
ПГУ данных нет (61)

24. [redacted], ФРГ, Карлсруе, Федеральный суд. не проходит (61) [illegible] (61)

25. Доктор [redacted], Австрия, Вена, университет, юридический факультет. есть [illegible] 218 арх. 26698 ДРОП 01357 т.5 арх. 32665

26. [redacted] - доктор, ФРГ, Мюнхен-Золльн, [redacted]
[illegible] проф. уголовного права Мюнхенского [redacted] университета. Автор [illegible], нацист с 33 года. [illegible] по советскому праву (61)

27. [redacted] - доктор, ФРГ, Гамбург, Хохаллее 107.
не прох. (61)

28. Профессор доктор [redacted], ФРГ, Аренсбург, [redacted].
ДРОП 01100 т.10 арх. 38337 (61)

29. [redacted], ФРГ, Штарнберг / [redacted]
не проходит (61)

30. [redacted] - доктор ФРГ, Фрейберг / [redacted]
д. 595 Т-II в Ленинграде

31. Профессор доктор [redacted], ФРГ, Мюнхен [redacted]

32. [redacted], профессор, ФРГ, Саарбрюккен, университет, юридический факультет.

33. [redacted], ФРГ, Гамбург [redacted]

34. [redacted], ФРГ, Любек, [redacted]

35. [redacted] -доктор, ФРГ, Штуттгарт - Хоенгейм сельскохозяйственный институт.

36. [redacted], ФРГ, Дюссельдорф, [redacted]

37. [redacted] ФРГ, Гамбург - Гр. Флоттбек [redacted]

38. [redacted] - доктор, ФРГ, Любек, [redacted]

39. [redacted], ФРГ, Гамубрг-Ральштедт, [redacted]

40. [redacted], ФРГ, Любек, [redacted]

41. Доктор [redacted], ФРГ, Гамбург [redacted]

42. [redacted] ([redacted]), ФРГ, Гамубрг, [redacted]

43. [redacted], Австрия, Вена УП, [redacted]

44. [redacted], ФРГ, Кёльн-Полл, [redacted]

45. [redacted], ФРГ, Бонн, [redacted]

46. [redacted], ФРГ, Гамубрг [redacted]

47. [redacted] - доктор, ФРГ, Плён [redacted]

NEREDZAMA DOKUMENTA DAĻA
ЧАСТЬ ДОКУМЕНТА НЕ ВИДНА
PART OF THE DOCUMENT IS INVISIBLE

417 ф

→ прикрываясь должностью начальника немецкого [illegible] в Стокгольме. В 1931 году проживал в Риге и [illegible] и являлся председателем „Международного телеграф[illegible] информационной службы" находящегося в Берлине. [illegible] было примерно 32 года, [illegible] колост. В Риге проживал [illegible] с братом - [redacted] и сестрой [redacted]. Мар[illegible] [illegible] из Риги должен был руководить [illegible] кругов СССР (данные 1931 года). В наст. время проживает в [illegible] Парк-штрасе 24. Специалист по Вост. Европе. Работ[illegible] в федеральном ведомстве информации. Хорошо [illegible] русский - Ярый враг СССР

NEREDZAMA DOKUMENTA DAĻA
ЧАСТЬ ДОКУМЕНТА НЕ ВИДНА
PART OF THE DOCUMENT IS INVISIBLE

418

48. [redacted], ФРГ, Бонн, [redacted]

49. [redacted], ФРГ, Бухгольц, [redacted].

50. [redacted], ФРГ, Люнебург, [redacted].

51. [redacted], ФРГ, Зиген /Вестфалия, [redacted].

52. [redacted] - доктор, ФРГ, Гёттинген, [redacted].

53. [redacted], ФРГ, Геттинген, [redacted].

54. [redacted], ФРГ, Гамбург - Ниндорф, [redacted]

55. [redacted] - доктор, ФРГ, Вертхейм [redacted]

56. [redacted], ФРГ, Ганновер, Ферд. [redacted]. см. 65

57. [redacted], ФРГ, Гамбург [redacted]

58. [redacted] 38?! - доктор, ФРГ, Гамбург [redacted]

59. [redacted] - адвокат, ФРГ, Мюнхен [redacted]

60. [redacted]/, ФРГ, Киль, [redacted]

61. [redacted] - доктор, ФРГ, Вейлер /[redacted].

62. [redacted], ФРГ, Гамбург [redacted].

63. [redacted], ФРГ, Еттиген (Jettingen) [redacted]

64. [redacted], ФРГ, Гамбург-Брамфельд, [redacted]

65. [redacted] 29?! ФРГ, Ганновер, [redacted]

66. [redacted] - доктор, ФРГ, Гамьург-Осдорф, [redacted]

67. [redacted] - доктор, ФРГ, Киль, [redacted].

68. Канцелярия общества по изучению Восточной Европы, ФРГ, Штуттгарт, Леонардеплац 28.

69. [redacted] - доктор, Голландия, Лейден, [redacted].

70. [redacted], Голландия, Зандпорт-Дорн, [redacted].

71. [redacted], Болгария, София, ул. [redacted]

72. [redacted], Болгария, София, ул. [redacted].

73. [redacted], Болгария, София 6, ул. [redacted]

74. [redacted] - доктор, Югославия, Любляна, ул. [redacted]

75. [redacted], Югославия, Белград, ул. [redacted]

76. [redacted] - доктор, Польша, Лодзь, ул. [redacted]

77. [redacted] - доктор, Югославия, Любляна, ул. [redacted]

78. [redacted], Италия, Неаполь, [redacted].

79. [redacted] - доктор, Норвегия, Осло, [redacted].

80. [redacted], Польша, Варшава-Молотов, ул. [redacted]

81. [redacted] - доктор, Швейцария, Женева, [redacted]

82. [redacted] - доктор, Франция, Страусбур, совет по европейским делам.

83. [redacted] - США, Миссури, Сант Луис [redacted]

84. [redacted] - Англия, Миддлсекс, Уэмбли, [redacted]

85. [redacted] - Австралия, Виктория/Рингвуд, [redacted].

86. [redacted]. - Англия, Лондон, Хоутон стрит "Лондон Скул ов экономикс энд политикал сайнес".

87. [redacted] - США, Калифорния, Пасифик Палисейдс, [redacted].

88. [redacted] - США, Нью-Йорк [redacted].

89. М-с [redacted] - США, Флорида (де Фри), ПальмБич, [redacted].

90. [redacted] - США, Вашингтон [redacted].

91. [redacted] - США, Пенсильвания, Пенсильвания Схейт Юниверскти, отделение экономики.

92. [redacted] - США, Мериленд, Оксфорд, [redacted].

93. [redacted] - Англия, Лондон, Олдвич, Хаутон стрит, Лондонская школа экономики.

94. [redacted] - США, Нью-Йорк, Колумбийский университет, [redacted]

95. [redacted] - США, Калифорния, Лос-Анжелос, [redacted]

96. [redacted] - США, Нью-Йорк, [redacted]

97. [redacted] - Англия, Лондон, Стрэнд, Буш Хаус, Би-би-си. "Сентрал. Ресёч Юнит".

98. [redacted] - Англия, Лиддел Эссекс Уэмбли Парк, [redacted]

99. [redacted] - США, Нью-Йорк 22, [redacted].

100. [redacted] - США, Сев.Каролина Рейлей, [redacted]

101. [redacted] - США, Нью-Йорк 25, [redacted].

102. [redacted] - США, Сев.Каролина, [redacted].

103. [redacted] - США, Нью-Йорк ООН секретариат, "легал депатменг".

104. [redacted] - США, Массачусетс, Кэмбридж 38, Гарвардский университет "Гарвард Ло Скул" (Гарвардская юридическая школа).

Копия верна: СТ.ОПЕРУПОЛНОМОЧЕННЫЙ I ОТДЕЛЕНИЯ 2 ОТДЕЛА
КОМИТЕТА ГОСБЕЗОПАСНОСТИ при СМ ЛАТВ.ССР
к а п и т а н

(ЛИДУМС)

"20" февраля 1967г.

№ 2/721

арх дар № 2991 Т I, папка III, фр. 15-22

[redacted] ([redacted]) [redacted]
[redacted], [redacted] [redacted] года рожд, урож. гор. [redacted], проживал в гор. Риге по ул. [redacted] и 16 XII 1939 году репатрировался в Германию.
[redacted] является двоюродным братом (сын сестры матери) Лебера Д.
В гор. Риге совместно с [redacted] [redacted] проживали и репатрировались в Германию
его жена – [redacted] (урожд [redacted]) [redacted], [redacted] года рожд, урож. гор. [redacted] Германия
его сын – [redacted] – [redacted], [redacted] года рожд, урож. гор. [redacted]

его брат – [redacted] – [redacted], [redacted] года рожд, урож. гор. [redacted], проходит по списку связей Лебера под № 65

его сестра – [redacted], [redacted] рожд, урож. гор. [redacted]

его брат – [redacted], [redacted] года рожд, урож. гор. [redacted],

сестра - [redacted], [redacted] года рожд, ур. гор. Риги,

брат - [redacted], [redacted] года рожд, урожд. гор. Риги.

[redacted] - менцендорф, урожд Лауэнштейн Кете, 8 сент. 1892 года рожд, урож. гор. Фрейберга Германии.

[redacted] - менцендорф Август, 20 окт. 1876 года рожд., урож. гор Риги, торговец,

[redacted] - менцендорф Альфред - 11 мая 1878 года рожд, урож. гор. Риги, торговец.

[redacted] - менцендорф Эльза, 15 X 1891 года рожд, урож. гор. Риги.

под N = 38 Кнорре Вернер, 2 апреля 1899 года рожд, урож. гор Риги, проживал в гор. Риге по ул. Лачилеша дом N = 3 кв 1 и в 1939 г. вместе с семьей репатрировался в Германию.

[redacted] года рожд, уроженка в Бикстн Латвия.

[redacted] - [redacted] года рожд, ур. гор. Риги

Его сын — [redacted], [redacted] года рожд., урож. гор. Риги.

Его сын — [redacted] г.р., ур. Риги.

По ул. Лачилеша дом № 3 кв. 3 проживали и выехали в 1939 в Германию

[redacted] — Кнорре урожд. Вейденбаум Елизавета, 9 VII 1872 года рожд., урож. г. Нижний-Новгород.

[redacted] — Кнорре Кейнрих, 18 II 1897 года рожд., урож. Риги,

[redacted] — Кнорре урожд Деллинскаузен Ингеборга, 4 III 1905 года рожд., урож. гор. Таллина.

[redacted] г.р., ур. Риги,

[redacted] г.р., ур. Риги

[redacted] г.р., ур. гор. Риги

[redacted] года рожд., урож. гор. Риги.

-Кнорре Георг, 13 апр. 1906 года рожд. урож. гор. Риги, в 1939 году проживал в гор. Магдебурге Германии.

№ 39 [redacted], [redacted] года рожд, урож. гор. Берлина, проживал в гор. Риге по ул. [redacted] в 1939 году репатриировался в Германию. Совместно с ним проживали и выехали в фрг

[redacted] — фон клейст Хеллмутс, 26 апреля 1891 года рожд, урож. гор. Айзнуте

[redacted] — фон клейст урожд. Шверц Антонина, 6 XI 1895 года рожд, ур. гор. Риги

№ 47 Редлих Вальтер, 17 января 1907 г.р. урож. гор. Риги в 1939 г. проживал в гор. Гамбурге по ул. Ламкенберг-аллее № 28. Совместно с ним проживали:

[redacted], [redacted] г.р, урож Лемкенхафене Германия

[redacted] года рожд, урож. гор. Гамбурга.

(66) Шпехт максимилиан, 4 VII 1890 г.р, урож. гор. Риги проживал в гор. Риге по ул. Айзсаргу 28 кв 36. В 1939 г. репатриировался в Германию совместно с ним в Германию выехала его жена: Шпехт урожд Утендорф Мария, 13 III 1900 г.р, ур. Риги

[redacted] г.р, ур. г. Риги

[redacted] г.р., ур. гор. Риги.

(33) Шредерс Феликс-Леопольд Георгий, 1896 г.р, ур. Ленинграда проживал в Клейстинемуйжа

Фон Клейст Хелмут-Николаус-Эдуард 26 апр. 1891 г.р., ур. гор. Айзпуте
14 сент. 1917 года в Риге женился на Шварц Антонии Аделе, ур. гор. Риге
25 X 1895 года, дочери нотариуса Христофа Шварца и Марии Эмилии фон Бюнгнер

[redacted] г.р., ур. в Берлине Шёнеберг.

В 1936 году учились на V курсе гимназии [redacted], 428

ур. [redacted] г.р. ур. [redacted]

(отец торговец)

Лоебер Дитрих Августович, 4 II 1923 г.р.,
ур. гор. Риги

Секретно

452

КГБ при СМ Латвийской ССР

В связи с разработкой
(указать цель проверки)

нами проверяется:

1. Фамилия ШПЕХТ (SPECHT) Урсула Унтедорф
(на иностранцев указывается транскрипция)
2. Имя МАРИЯ
3. Отчество
4. Год рожд. 13/III 1900 5. Место рожд. г. Рига
6. Национальность немка 7. Гражд. ФРГ
8. Род занятий
9. Страна пребывания ФРГ
10. Когда и где был за границей
11. Другие дополнительные данные в 1939 г. репатр. из Латвии.
(эмигрант, изменник родины, дипломат и т. п.)
12. Какая необходима справка наличие материалов

С имеющимися в архиве материалами просим ознакомить тов.

Зам. Начальник отделения 2 отдела

(подпись) (Кириченко) (фамилия)

№

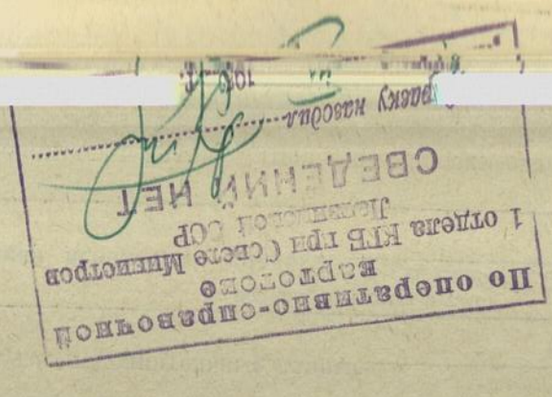

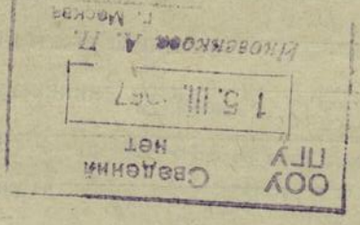

454

452 ср.

Секретно.

СПРАВКА

ШПЭХТ, с указанными в Ващем запросе установочными данными, по учетам ООУ ПГУ не проходит.

Для сведения сообщаем, что по показаниям НОЙГЕБАУЭРА Ф. за 1954 год проходит некая ШПЕХТ, без установочных данных, хозяйка конспиративной квартиры геленовской разведки в Западном Берлине по ул.Бундесплатц. Других данных нет.

ЗАМ.НАЧАЛЬНИКА ОТДЕЛА ОПЕРАТИВНОГО УЧЕТА
ПГУ КГБ при СМ СССР - полковник

(ЧЕХОНИН)

"17" марта 1967г.
вх.№4645.
исп.Ярославцев.

По оперативно-справочной картотеке
1 отдела КГБ при Совете Министров Латвийской ССР
ЗАМЕЧАНИЙ НЕТ
Справку наводил ... 31 ... 1967 г.

Секретно
453

КГБ при СМ Латвийской ССР

В связи с разработка
(указать цель проверки)
нами проверяется:

1. Фамилия KNORRE (КНОРРЕ)
(на иностранцев указывается транскрипция)
2. Имя ВЕРНЕР
3. Отчество —
4. Год рожд. 2.IV 1899 5. Место рожд. г. Риге
6. Национальность немец 7. Гражд. ФРГ
8. Род занятий
9. Страна пребывания ФРГ г. Любек Гарнштр. 24
10. Когда и где был за границей
11. Другие дополнительные данные в 1939 репатриировали из Латвии
(эмигрант, изменник родины, дипломат и т. п.)
12. Какая необходима справка наличие материалов

С имеющимися в архиве материалами просим ознакомить тов. Зам. Начальник отделения 2 отдела
(подпись) (фамилия)

453 ор

Секретно

СПРАВКА

ФОН КНОРРЕ Вернер Максимилиан Георг, 2.1У. 1899г. рождения, урож. Риги, доктор экономических наук, член союза немецких журналистов, В период войны являлся руководителем немецкой прессы в Стокгольме, сотрудничал с немецкой разведкой. После войны сотрудничал в немецком балтийском землячестве. В 1958г. он проживал в гор. Любек, Паркштрассе, 24. Более поздних сведений не имеется.

ЗАМ НАЧАЛЬНИКА ОТДЕЛА ОПЕРАТИВНОГО УЧЕТА ПГУ
ПОЛКОВНИК
(ЧЕХОНИН)

" 6 " марта 1967 г.
исп. Малышев
№ 3851

По оперативно-справочной картотеке
1 отдела КГБ при Совете Министров Латвийской ССР
СВЕДЕНИЙ НЕТ
Справку наводил 31 III 1967 г.

Секретно
454

128

3

КГБ при СМ Латвийской ССР

В связи с [illegible]
(указать цель проверки)
нами проверяется:

1. Фамилия [redacted]
(на иностранцев указывается транскрипция)
2. Имя [redacted]
3. Отчество
4. Год рожд. [redacted] 5. Место рожд. [redacted]
6. Национальность [redacted] 7. Гражд.
8. Род занятий
9. Страна пребывания фор
10. Когда и где был за границей
11. Другие дополнительные данные с 1939 г. репортер.
(эмигрант, изменник
Из Латвии
родины, дипломат и т. п.)
12. Какая необходима справка наличие материалов

С имеющимися в архиве материалами просим ознакомить тов.
Зам. Начальник отделения 2 отдела
(подпись) (фамилия)

124

Секретно

455

КГБ при СМ Латвийской ССР

В связи с разработке
(указать цель проверки)

нами проверяется:

1. Фамилия (REDLICH / РЕДЛИХ
(на иностранцев указывается транскрипция)
2. Имя ВАЛТЕР
3. Отчество
4. Год рожд. 17 01 1907 5. Место рожд. г. Риги
6. Национальность немец 7. Гражд. фрг
8. Род занятий
9. Страна пребывания фрг
10. Когда и где был за границей
11. Другие дополнительные данные в 1939 г. репатриир. из Латвии
(эмигрант, изменник родины, дипломат и т. п.)
12. Какая необходима справка наличие материалов

С имеющимися в архиве материалами просим ознакомить тов. Зам. Начальник отделения 2 отдела

(подпись) (Кирштейн) (фамилия)

№

ООУ ПГУ Сведений нет
10.III.1967
Козлова Н. К.
г. Москва

№ 454

Секретно

456

КГБ при СМ Латвийской ССР

В связи с разработке
(указать цель проверки)

нами проверяется:

1. Фамилия [KLEIST (von)] Клейст
(на иностранцев указывается транскрипция)
2. Имя Хелмут
3. Отчество —
4. Год рожд. 26 апр. 1891 Место рожд. г. Айзкуте Латвия
6. Национальность немец 7. Гражд. фрг
8. Род занятий
9. Страна пребывания фрг
10. Когда и где был за границей
11. Другие дополнительные данные в 1939 г. репатриир. из Латвии
(эмигрант, изменник родины, дипломат и т. п.)
12. Какая необходима справка наличие материалов

С имеющимися в архиве материалами просим ознакомить тов. Зам. Начальник отделения 2 отдела

(подпись) Кирилин (фамилия)

№ 1971

ООУ ПГУ Сведений нет 17 III. 1967 г. Москва

№554

Вх. 660

Копия. 126

Секретно 457

Экз. № 2

Серия "К"

ЗАМ.НАЧАЛЬНИКА IO ОТДЕЛА КОМИТЕТА ГОСБЕЗОПАСНОСТИ при СОВЕТЕ МИНИСТРОВ СССР- полковнику

товарищу ГОМОЗОВУ А.М.

гор.Москва

марта 67
2/I342

По миновании надобности возвращаем Вам архивное дело агентурной разработки № 29912 на ЛЕБЕРА Дитриха Августовича.

ПРИЛОЖЕНИЕ: по тексту один том.

НАЧАЛЬНИК 2 ОТДЕЛА КОМИТЕТА ГОСБЕЗОПАСНОСТИ
при СОВЕТЕ МИНИСТРОВ ЛАТВИЙСКОЙ ССР
подполковник

(КИРШТЕЙН)

НАЧАЛЬНИК I ОТДЕЛЕНИЯ 2 ОТДЕЛА
майор

(КАРАБАНОВ)

Копия верна:СТ.О/УПОЛНОМОЧЕННЫЙ I ОТД-НИЯ 2 ОТД.
КГБ при СМ ЛССР-капитан

(ЛИДУМС)

---

456 ор

Секретно

СПРАВКА

ФОН КЛЕЙСТ Гельмут Борис Николаевич,1891г. рождения, бывший Прибалтийский барон, до 1939г. проживал в Риге, в период войны являлся официальным сотрудником германской разведки, проводил активную работу против СССР. В 1944г. был офицером связи при штабе войск РОА.С 1947г. по 1954г. сотрудничал с американской разведкой, по заданию которой создавал на территории ГДР шпионскую сеть. До 1954г. он разрабатывался нашими органами по делу арх.№ 67414 том 1,находящемуся в ООУ ПГУ. В 1954г. о нем было ориентировано МГБ ГДР.Более поздних сведений нет.

ЗАМ НАЧАЛЬНИКА ОТДЕЛА ОПЕРАТИВНОГО УЧЕТА ПГУ
полковник

(ЧЕХОНИН)

"6" марта 1967 г.

исп.Малышев
№ 3851

По оперативно-справочной картотеке
1 отдела КГБ при Совете Министров Латвийской ССР
СВЕДЕНИЙ НЕТ
Справку находил 8/... 1967 г.

457 ф

Отп.в 2 экз.
I-й- адресату
2-й -
исп.Лидумс,р/т № II64
печ.Хватова,I6.Ш.I967г.

NEREDZAMA DOKUMENTA DAĻA
ЧАСТЬ ДОКУМЕНТА НЕ ВИДНА
PART OF THE DOCUMENT IS INVISIBLE

Инфо м ция УЧТЕНА в ПАО
КАРТА 31/79

Секретно
Экз единств

458

127

...ма связей Лебера
1961 год №1

[redacted] судима св. с инокор. дочь

[redacted] осужден по угол. делу сын

[redacted] писем. связь с матерью Лебера

[redacted] сторож центр. рынка

[redacted] обувн. фабрика дочь Ивете.

дочь Инариксонс Ольга, 1908 писем. связь с сестрой Лебера

[redacted] англ. агент. 02 торгует книгами

[redacted] мастер 16

арх. агент „Анита"

[redacted] немка 31 архитектор св. с инокор. в фрг

[redacted] пенс.

[redacted] 91 бывш. и.о. дир. картонажной ф-ки

сын [redacted] Колхоза в Елгаве

Паварс Александр доцент ЛГУ 93

Лиеде Артур 05 доц. ЛГУ

[redacted] препод. ЛГУ 15 объект арх Д-Ф 49950

[redacted] 3-б или Попова 29

Екабсонс Альфред 16 не раб. филателист

[redacted] физ-мат. в Армии отказался от В

[redacted] в книжн. магазине

Круглевский Александр проф. ЛГУ

[redacted] Агент „Сергеев" Ленинград.

[redacted] студ консерват

Якоби дальн. родств.

ЛЕБЕР Дитрих 1923 Гамбург БНД

[redacted] кофман Гамбург (Оланд)

брат

[redacted] Гамбург

брат

[redacted] Гамбург до 33 в Риге

[redacted] Англ. разв. Москва

дальнее родств.

Схема связей Лебера за 1966 год. № 2

Секретно
Экз. единств.

~~122~~

2 отдел КГБ при СМ Латвийской ССР
Входящий № 2604
„23" III 1967 г.

459

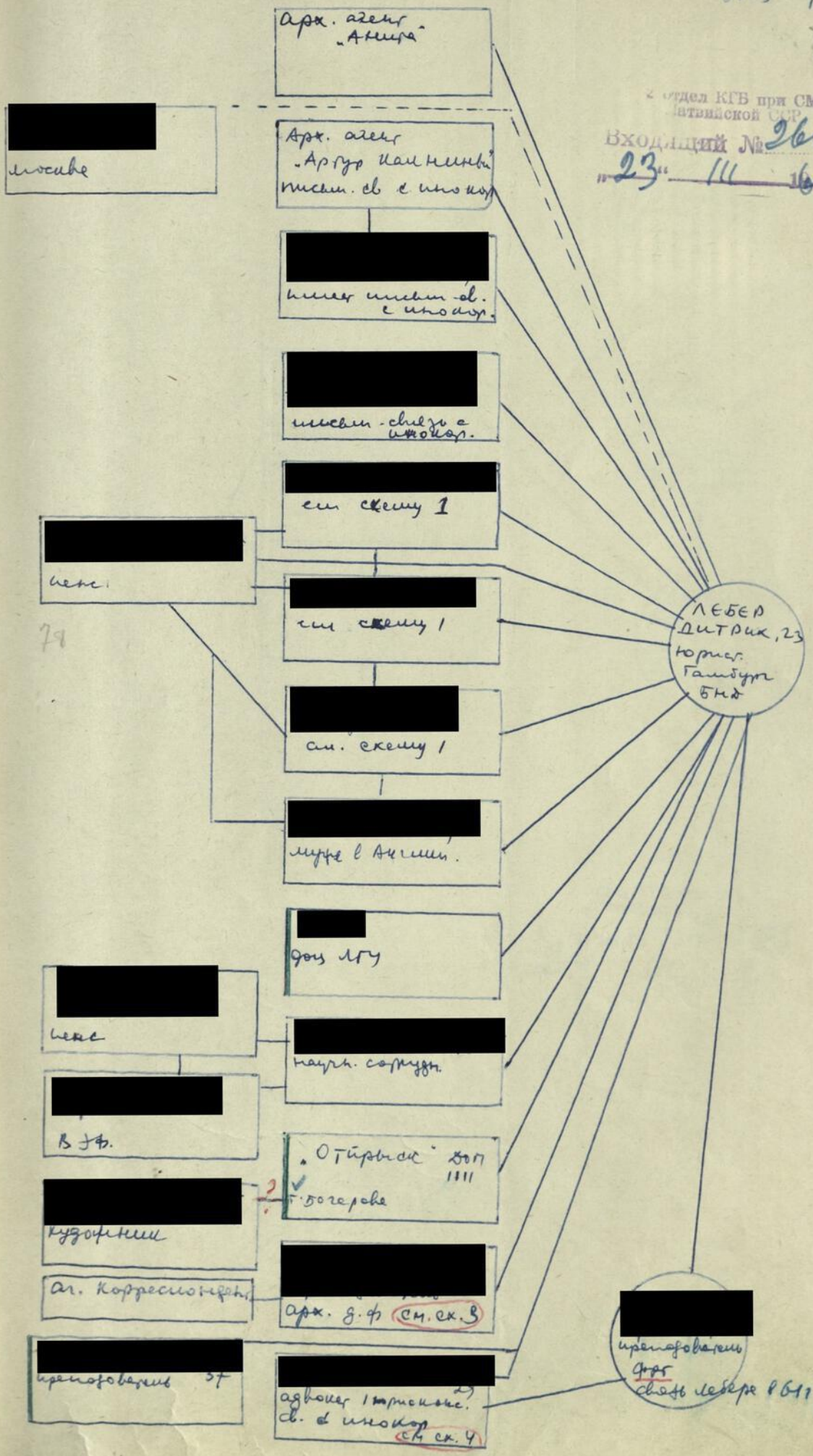

Схема № 3, (связей фирст мирдзы)

Секрет
Экз. единст

~~129~~

460

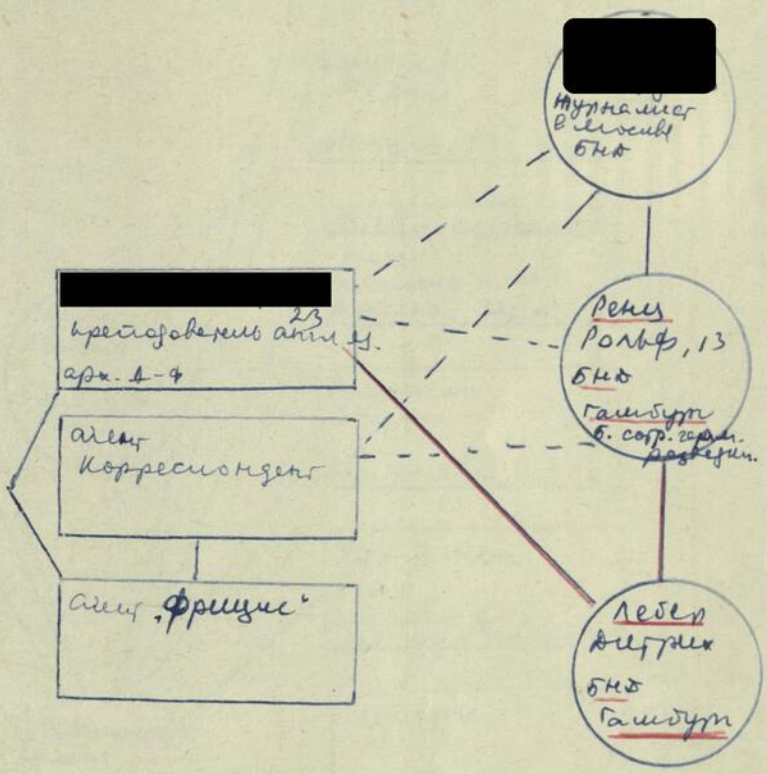

2 отдел КГБ при СМ
Латвийской ССР
Входящий № 2605
„24" III 1987 г.

Схема № 4, (связей [redacted])

Секретно
экз. единств.

~~130~~
461

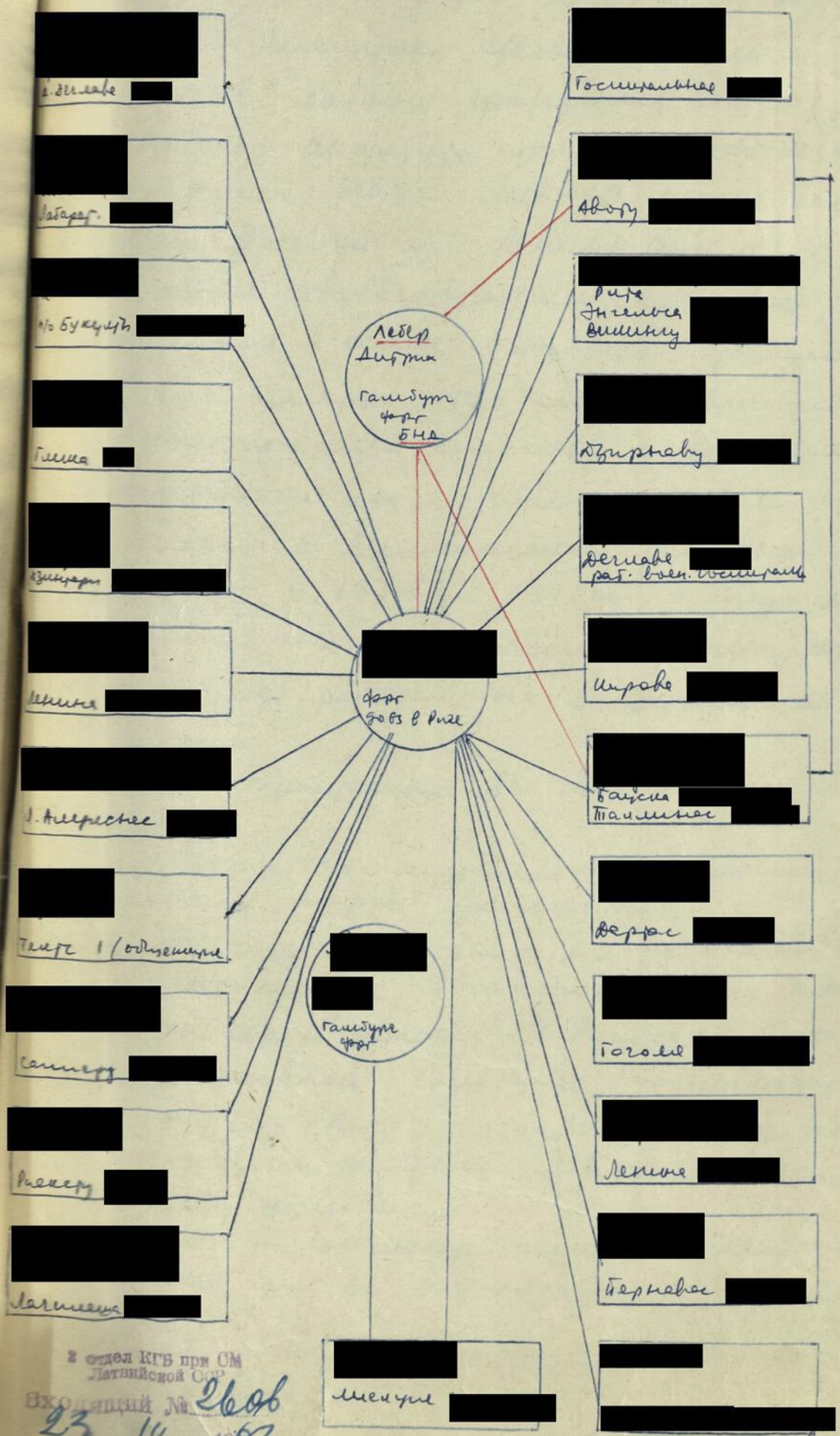

2 отдел КГБ при СМ
Латвийской ССР
Входящий № 2606
„23" 14 1967 г.

Справка

Инф. м. ция УЧТЕНА в ИАО
КАРТА № 31/72
„7" III 72
(ГАУРИТИС)

~~137~~
462

[redacted] [redacted] [redacted], [redacted] г.р.

урожд. [redacted]

Рейтона, латыш, гражданин СССР, бел, инженер института органического синтеза Академии наук Латв. ССР, проживающий в гор. Риге по ул. [redacted]

в своей автобиографии указывает, что он родился в семье торговца. Отец умер в 1912 году. После смерти отца мать переселилась в Витгунский сельсовет и занималась сельским хозяйством. С 1918 по 1928 год учился в Лимбажской основной и средней школе. С 1928 по 1941 год с перерывами учился на химическом факультете ЛГУ.

В 1932 году работал на Лигатненской бумажной фабрике.

В 1937 г. практикант на Лиепайском масло заводе.

С 1939 по 1940 - служил в армии, где окончил курсы фельдшеров.

В 1941 году - лаборант на фабрике анилиновых красок в гор. Риге по ул. Твайконю.

В 1944 году - санитар в Рижской городской инфекционной больнице по ул. Дзербенес

С 1944 по 1945 г. главный инженер на химической фабрике „Метилс" по ул. Танибу дамбис.

В 1945 г. - инженер-химик Рижской Электр. Станции по ул. Андрейсала

с 1945 по 1947 г. - заведующий лабораторией Рижского суперфосфатного завода.

с 1947 по 1949 г. инженер центрально научно-исследовательской лаборатории Министерства Строй материалов Латв. ССР по ул. Кр. Барона,

в 1951 году мастер цеха Болдерайской строй керамической фабрики

с 1952 по 1956 год младший научный сотрудник центральной химической лаборатории Министерства сельского хозяйства ЛССР, по ул. Лачплеша.

1956 по 1959 года - младший научный сотрудник институт земледелия Министерства С/х ЛССР по ул. Лачплеша.

в 1962 году - лаборант центральной лаборатории Министерства торфяной промышленности ЛССР по ул. Коммунаркас

с 1965 года инженер института Органического синтеза.

[redacted] указывает, что он не женат и после смерти матери родственников не имеет. в ни каких организациях не состоял.

Владеет латышским русским, немецким и английским свободно.

За границу не выезжал.

В деле имеется подписка о неразглашении секретов

Копия
СОВ.СЕКРЕТНО
Экз. единств.

КГБ при СМ Латв.ССР

СЕДЬМОЙ ОТДЕЛ
3 ОТДЕЛЕНИЕ

16 декабря 1965 года
гор.Рига

НАЧАЛЬНИКУ 4 ОТДЕЛА КГБ при СМ ЛССР
полковнику
тов.ПОЛИКАРПОВУ

УСТАНОВКА № 4127

Исполнитель: АЛЕКСЕЙС - 4 отдел.

ПО ЗАДАНИЮ ТРЕБОВАЛОСЬ: установить [redacted]., прож.по ул.[redacted], характеризующие данные, связи, политнастроение.

УСТАНОВЛЕНО:

[redacted] (урожденная [redacted] года рождения, уроженка г.Риги, [redacted], не работает.

Проживает и прописана по ул.[redacted].
29 ноября 1955 г. прибыла из г.Хабаровска.

Агент "ПИЧУКС" сообщил, что из бесед с [redacted] года рождения, проживающей по ул.[redacted] ей стало известно, что устанавливаемая происходит из рабочей семьи.

[redacted] КОРСИТИС Антон Янович, 1883 года рождения, уроженец Ликснас вол., Латв.ССР, в прошлом был рабочим. Вскоре после войны умер.

[redacted] КОРСИТИС (урожд.АВОТИНЬШ) Ольга Карловна, 1894 года рождения, уроженка Аллажу вол., Рижского уезда, проживает с дочерью, работает в Главуниверситете уборщицей.

До ареста [redacted] все время жила в Риге, в том

724
465

числе с 1944 года, в этом же адресе и училась в пединституте.

В Хабаровске, где отбывала срок наказания, якобы работала учительницей. После прибытия пыталась устроиться на работу, в качестве преподавателя, однако, ввиду того, что была осуждена, на учительскую работу ее не приняли. В связи с этим, в беседе с источником высказалась, что если знала бы, что в Риге ее не примут на работу по специальности, осталась бы на жительстве к Хабаровске, где жилось ей не плохо.

По характеру она настойчивая, энергичная женщина, хорошо разбирается в законах и знает к кому и куда по какому-либо вопросу обращаться.

С окружающими жильцами находится в хороших взаимоотношениях, но близких друзей среди них не имеет. (В данном доме всего имеется две квартиры).

Дружит с [redacted] (см.выше), с которой знакома по совместной учебе в прошлом.

Кроме нее, в их семье имелась сестра - [redacted], [redacted] года рождения, уроженка г.[redacted], которая умерла.

Устанавливаемая была замужем за [redacted], [redacted] года рождения, уроженцем г.[redacted], который вскоре после ареста жены стал жить с другой женщиной и в настоящее время проживает в гор.Сигулде.

По материалам Рижского горархива установлено, что [redacted] замуж вышла в 1944 году и в это время проживала с семьей мужа по ул.[redacted], дом [redacted], кв.[redacted], а до этого, с 1937 года - с родителями по ул.[redacted], кв.[redacted], где с ней проживала также [redacted], [redacted] года рождения, уроженка [redacted] вол., Рижского уезда, куда и убыла в 1943 году на хутор "Ничас".

Данные о политнастроениях [redacted] не добыты.

С устанавливаемой и ее матерью проживают:

Соведи по квартире:

[redacted], [redacted] года рождения, уроженец г.[redacted], [redacted], работает в МВД ЛССР, якобы шофером.

Жена - [redacted], [redacted] года рождения, уроженка [redacted] области, работает в МВД ЛССР.

Их дочь - [redacted], [redacted] года рождения.

Мать - [redacted] является персональной пенсионеркой и проживает в г.Москве. Периодически по нескольку месяцев живет также у сына.

[redacted], [redacted] года рождения, [redacted], студент.

Его жена - [redacted], [redacted] года рождения, студентка.

п/п НАЧАЛЬНИК 3 ОТДЕЛЕНИЯ 7 ОТДЕЛА
КГБ при СМ ЛССР - майор

КУЗЬМИН

НАЧАЛЬНИК 7 ОТДЕЛА КГБ при СМ ЛАТВ.ССР
подполковник

ЯКОВЕНКО

КОПИЯ ВЕРНА: СТ.ОПЕРУПОЛН. I ОТДЕЛЕНИЯ 2 ОТДЕЛА
КГБ при СМ ЛАТВ.ССР - капитан

(ЛИДУМС)

СПРАВКА: Подлинник установки находится в деле-формуляре № 4437, арх.№ 49681, т.2, л.д.34-36.

№ 2/I427

Копия

СОВ.СЕКРЕТНО

С П Р А В К А

по делу-формуляр № 4437 на [redacted].

[redacted], урожденная [redacted], [redacted] года рождения, уроженка города [redacted], Латвийской ССР, [redacted], гражданка СССР, беспартийная, образование высшее, работает учительницей [redacted] школы гор. Риги, проживает в г.Риге, по ул. [redacted]

Дело-формуляр на [redacted] заведено в декабре 1953 года 4 отделом УКГБ при СМ СССР по Хабаровскому краю, по окраске "латышская буржуазная националистка".

[redacted] происходит из рабочей семьи. В 1942 году окончила двухгодичную коммерческую школу. С 1942 года по 1945 год работала бухгалтером на заводе "ВЭФ". С 1945 по 1949 гг. училась в Рижском Педагогическом институте (английское отделение).

Муж [redacted], [redacted] года рождения, уроженец гор. [redacted], Латвийской ССР - за недоносительство 10 апреля 1947 года В/Т войск МВД ЛССР осужден на 5 лет. В настоящее время проживает в г.Сигулда.

[redacted] 23 июля 1949 года постановлением Особого Совещания при МГБ СССР была выселена на спецпоселение в Амурскую область под надзор органов как жена латышского буржуазного националиста.

Находясь на спецпоселение в колхозе "Красный Амурец", Амурской области, [redacted] среди спецпоселенцев высказывала антисоветские взгляды.

Отп.в 1-м экз.
1-
исп.Лидумс,
печ.Папе, 21.III.67 г.

I февраля I950 года источник "ТРЕТЬЯКОВА" сообщила, что в беседе с ней [redacted] заявила:

"Вот, во Вьетнаме вспыхнула война. Эта война должна распространиться на весь Дальний Восток, американцы помогут это сделать. Тогда мы будем свободны, возвратимся на Родину в Латвию, вот тогда мы покажем русским. Я верю в освобождение, которое будет от американцев, а если только этого не произойдет, то я покончу жизнь самоубийством".

В I953 году [redacted], проживая в городе Хабаровске, установила связь со спецпоселенцами [redacted] и [redacted]. Они собрались на квартире [redacted] и слушали антисоветские передачи "Голос Америки" на английском языке, после чего в беседах между собой высказывали антисоветские настроения, клеветали на советскую действительность. [redacted] выступала в роли переводчицы радиопередач "Голос Америки".

В I953 году [redacted] источнику "ШАУЛЕЙСКИЙ" рассказывала, что ее подруга [redacted] проживает в США, и она в I946-I947 гг. имела с ней почтовую связь.

В настоящее время [redacted] ведет переписку с [redacted], по адресу: США, [redacted]

24 марта I953 года [redacted] пришла на квартиру к агенту "КРЫЛОВА", в беседе с которой рассказала:

"Американцы изобрели какой-то новый яд, при вдыхании испарений которого человек умирает. Поэтому наши правители подыхают один за другим. Действие этого яда на человеческий организм советскими учеными еще не исследовано, ибо наука и техника в США развивается быстрее, чем в Советском Союзе".

I4 июля I953 года в беседе с тем же агентом в отношении

~~138~~
469

Берия [redacted] заявила:

"Берия не являлся агентом империализма, а идет борьба просто за портфель".

Свои враждебные взгляды к Советскому строю [redacted] высказывала и в последующие годы, при этом всячески восхваляя условия жизни в США.

Вначале 1956 года [redacted] из гор.Хабаровска прибыла на жительство в город Ригу. Проживая в гор.Риге, [redacted] среди своего окружения высказывает антисоветские взгляды.

2 июня 1956 года агент "КРЫЛОВ" сообщил, что он неоднократно встречался с [redacted]. Последняя рассказывала, что она периодически слушает радиопередачи из США, Англии и Германии.

Как заявила [redacted] агенту, что радиопередачи из США слушать гораздо интереснее, чем из других капиталистических стран, так как они более резко выступают против коммунистов. Затем [redacted] заявила:

"Не могу дождаться, когда уйдут эти русские. В Индии нашим представителям задали вопрос - когда Советский Союз освободит Балтийские колонии".

В сентябре 1956 года в беседе с агентом "КРЫЛОВ" [redacted] заявила, что она имеет желание в составе экскурсии поехать за границу и больше не вернуться. Только жаль свою старую мать.

9 февраля 1957 года [redacted] при встрече с агентом "КРЫЛОВ" попрежнему высказывала враждебные взгляды к советскому строю. Она продолжает слушать иностранные радиопередачи из США и Англии.

В отношении венгерских событий [redacted] заявила:

"События в Венгрии, а также действия латышей, литовцев, украинцев за границей направлены к одной цели - чтобы освободиться от влияния коммунистов и создать свободные националистические государства.

Если будет война, то в этой войне должны победить американцы, так как, по ее мнению, в странах Народной демократии - в Китае, а также и в Советском Союзе власть держится непрочно и в случае войны будут события, подобные венгерским событиям".

Всякие мелочи из иностранных радиопередач у [redacted] записаны в блокноте, и она читала их агенту во время его посещения ее квартиры.

Агент "КРЫЛОВ" вместе с [redacted] находился в г.Хабаровске.

Разработку [redacted] ведет 4 отдел КГБ при Совете Министров Латвийской ССР.

п/п СТ.ОПЕРУПОЛН. 3 ОТДЕЛЕНИЯ 2 ОТДЕЛА
КГБ при СМ ЛАТВ.ССР - майор
ИВАНОВ

16 мая 1957 года.

КОПИЯ ВЕРНА: СТ.ОПЕРУПОЛН. 1 ОТДЕЛЕНИЯ 2 ОТДЕЛА
КГБ при СМ ЛАТВ.ССР - капитан
(ЛИДУМС)

СПРАВКА: Подлинник справки находится в деле-формуляр № 4437, арх.№ 49681, т.2, л.д.19-22.

№ 2/1426

Отп.в I-м экз.с № I909,
I-
исп.Лидумс,
печ.Папе,21.Ш.67 г.

141

Копия

140

СЕКРЕТНО

Экз. единств.

КОМИТЕТ ГОСУДАРСТВЕННОЙ БЕЗОПАСНОСТИ ПРИ СОВЕТЕ МИНИСТРОВ ЛАТВИЙСКОЙ ССР

АГЕНТУРНОЕ СООБЩЕНИЕ

2 апреля 1967 года Источник "О З О Л С"

отдел 9 отделение Личное дело № I0034

Принял САУСВЕРД

Г. Лидумс (1 отд-ие) Перевод с латышского

[redacted] примерно в течение 3-х лет работает в лаборатории точной органической технологии Института, под руководством [redacted]. Когда [redacted] принимали на работу, источник слышал, как директор в своем кабинете разговаривал с [redacted], которая рекомендовала [redacted] принять на работу. Директор заявил, что такого "фашиста", (или что-то вроде этого), нельзя принимать. Но через неделю [redacted] все же был принят.

На работе [redacted] ведет себя очень замкнуто, ни с кем не встречается, все время проводит в лаборатории, почти не появляется в других местах института. Некоторые коллеги по работе [redacted] высказывают такие предположения, что не является ли он наркоманом, то-есть не употребляет ли он снотворные в больших дозах и тому подобное.

Работу [redacted] выполняет старательно и аккуратно, но своей внешности не уделяет внимания, ходит очень плохо одетый, часто длительное время ходит небритым. Передо всеми он стремится заискивать, раскланивается. Вообще он очень своеобразный человек. Лаборатория, где он работает, занимается вопросами органической технологии, например, вырабатывает фуран, сильвин и тому подобные органические синтезы в больших тоннажах, изготовляет новые катализаторы и тому подобное, занимая в таком отношении своеобразную и довольно важную

См.н/об.-

470 ср

471 оп

роль в жизни института.

[redacted], очевидно, является лишь хорошим исполнителем работы, никакой особенной квалификации он не имеет и он не является незаменимым работником.

СПРАВКА: [redacted] - объект заинтересованности тов.ЛИДУМС (I отделение).

ЗАДАНИЕ: По возможности установить деловой контакт с [redacted], через имеющиеся возможности собрать данные о его образе жизни, характера, связях, поведении в институте, не проявляет ли он повышенного интереса к закрытым работам, ведущимся в институте.

СТ.ОПЕРУПОЛН. 9 ОТДЕЛЕНИЯ 2 ОТДЕЛА КОМИТЕТ. ГОСБЕЗОПАСНОСТИ при СМ ЛАТВИЙСКОЙ ССР
капитан
(САУСВЕРД)

27/IV-67

Отп.в I-м экз.с перевода,
I-
исп.Саусверд,
печ.Папе,I7.IУ.67 г.
№ I294.

141

Копия 472

СЕКРЕТНО
экземпляр № 2

НАЧАЛЬНИКУ 3 ОТДЕЛА ВТОРОГО ГЛАВНОГО УПРАВЛЕНИЯ КОМИТЕТА ГОСБЕЗОПАСНОСТИ при СОВЕТЕ МИНИСТРОВ СОЮЗА ССР
полковнику тов.НОВИКУ Н.П.

июня 7
2/3008

гор.Москва

В дополнение к № 2/627I от 9 декабря I966 года.

В процессе дальнейшего изучения связей известного вам Лебера Д.А., подозреваемого в связях со спецслужбами противника, нами установлено следующее:

I9 октября I966 года Лебер тщательно проверяясь посетил [redacted] (урожденную [redacted]) [redacted], [redacted] года рождения, беспартийную, замужнюю, преподавателя физкультуры [redacted]. Лебер заходил к [redacted] и отрекомендовался, что знает её сестру - [redacted] (урожденную [redacted]) [redacted] (ранее [redacted]) [redacted], [redacted] года рождения, уроженку города Наро-Фоминска, проживающую в городе Монреале (Канада) по адресу - [redacted].

Во время войны [redacted] пропала без вести. В I96I году Лебер будучи в Риге через близкую подругу матери [redacted] сообщил [redacted], что её сестра проживает в Канаде и передал адрес. С тех пор между ними установилась письменная связь.

По имеющимся у нас данным [redacted] в настоящее время работает переводчицей на Международной выставке "ЭКСПО-67" по обслуживанию ответственных государственных деятелей.

Информация УЧТЕНА в ИАО
КАРТА № 31173
12 12 1975

Муж её - [redacted], лет 45, по неточным данным учился в Московском институте кинематографии и после войны каким-то образом оказался в Канаде, где работает режиссером в телевизионной компании.

В начале 1967 года [redacted] выслала вызов [redacted] с приглашением в гости в Канаду в частном порядке сроком на два месяца. [redacted] подала документы в ОВИР МООП Латвийской ССР с просьбой разрешить временный выезд к сестре.

Кроме сестры, в Латвийской ССР проживают родственники родителей [redacted]. [redacted] происходит из семьи старого большевика, репрессированного в 1937 году, который посмертно реабилитирован.

Компрометирующими материалами на [redacted] и [redacted] не располагаем. [redacted] нами изучается на предмет оперативного использования. По полученным на сей день материалам [redacted] по местам работы и жительства характеризуется положительно.

Изложенное сообщаем для возможного оперативного использования.

Одновременно просим проверить и сообщить не проходит ли [redacted] и её муж по оперативным учетам ПГУ.

Изучение остальных связей ЛЕБЕРА продолжаем. О полученных новых данных сообщим дополнительно.

НАЧАЛЬНИК 2 ОТДЕЛА КГБ при
СОВЕТЕ МИНИСТРОВ ЛАТВИЙСКОЙ ССР
подполковник (КИРШТЕЙН)

Верно: СТ.ОПЕРУПОЛН.I ОТДЕЛЕНИЯ
капитан (ЛИДУМС)

1 отд

Секретно

КГБ при СМ Латвийской ССР

2 отдел 1 отделение

Исполнитель Лидумс (фамилия) тел. 630

Требование

на проверку по оперативно-справочной картотеке Учетно-архивного отдела КГБ — УКГБ .....

Просьба проверить и выдать справку:

1. Фамилия [redacted]
2. Имя и отчество [redacted]
3. Год рождения [redacted] 4. Место рождения [redacted]
5. Адрес [redacted]
6. Место работы и должность .....
7. Какая нужна справка наличие материалов

Начальник 1 ~~отдела~~ (отделения) КГБ при СМ ЛССР

(звание, фамилия, подпись)

23 06 1967 г. №

Отп. 2 экз.
экз. № 1-адресату
экз. № 2-
исп. Лидумс, р/т № 1289
печ. Черепанова
26.06.1967 г.

РССМ
КОМИТЕТУЛ ПРИМЕЖДУИРИИ ДЕСТАТ ДЕПЕ ЛЫНГЭ
Советул Миништрилор ал РСС Молдовенешть

МССР
КОМИТЕТ ГОСУДАРСТВЕННОЙ БЕЗОПАСНОСТИ
при Совете Министров Молдавской ССР

Секретно

экз. № 1

второй отдел

„5" января 1967 г.

№ 2/1-56

г. КИШИНЕВ

НАЧАЛЬНИКУ 2 ОТДЕЛА КГБ при СМ ЛАТВИЙСКОЙ ССР

город Рига

С I по 2 ноября 1966 года в гор.Кишиневе находился западногерманский турист ЛЕБЕР Дитрих, 1923 года рождения, уроженец города Риги, гражданин ФРГ, юрист, проживающий в гор.Гамбурге, в 1961 году проходивший стажировку на юридическом факультете Московского государственного университета им.Ломоносова.

По сообщению УКГБ при СМ УССР по Одесской области (ПС № 311 от I.XI.66 г.) ЛЕБЕР Д. подозревается в принадлежности к разведке противника.

Проведенными оперативными мероприятиями в период пребывания ЛЕБЕРА Д. в Кишиневе, в частности НН, выявлена его связь - КАУШАНСКИЙ Давид Моисеевич, 1893 года рождения, уроженец гор.Кишинева, пенсионер, проживающий в Кишиневе по пр. Ленина 64 кв.37. В 30-е годы КАУШАНСКИЙ был профессором Берлинского и Парижского университетов, а в послевоенные годы - профессором кафедры юридического факультета Кишиневского государственного университета.

2 ноября 1966 года ЛЕБЕР, получив адрес КАУШАНСКОГО Д.М. в городском справочном бюро, дважды посетил его квартиру, где пробыл полтора часа. При себе ЛЕБЕР имел портфель, с которым не расставался в Кишиневе.

КАУШАНСКИЙ Д.М. разрабатывался с 1943 по 1954 гг. по

2 отдел КГБ при СМ Латвийской ССР
Входящий № 352
„11" 1967

По оперативно-справочной карточке
1 отдела КГБ при Совете Министров Молдавской ССР
СВЕДЕНИЙ НЕТ
Справку находил
24 ... 1967 г.

по учету ПГУ и 2 главного упр.
и по отделу не проходит

д/ф как распространитель пораженческих настроений и неправильных суждений о советской действительности. В 1958 году к нему проследовало письмо от доктора ЛЕБЕРА из западногерманского института заграничного и международного частного права (Max-Planck Institut für ausländisches und internationales Privatrecht, Hamburg) следующего содержания:

"Уважаемый господин профессор! Благодарю за библиографии Ваших научных работ 1922-1940 годов. Копию библиографии мы направили согласно Вашей просьбе в государственную библиотеку Гамбурского университета... Библиография Ваших работ представляет для нас большую ценность... Ваши сборники нам пригодятся... Очень рады сообщить Вам, что Ваши работы здесь будут в почете.... Ваши работы часто теперь цитируются нашими экспертами... С уважением к Вам доктор ЛЕБЕР"

Является ли отправителем данного письма приезжавший ЛЕБЕР - пока не установлено. Ряд исходящих международных документов КАУШАНСКОГО были подвергнуты "К", как нежелательные по своему содержанию. В частности, в подвергнутом "К" письме от 25.У.1964 г. КАУШАНСКИЙ пересылал в адрес справочного отдела библиотеки Гамбурского университета вырезки из республиканских газет о положении в высших учебных заведениях Республики.

Из Кишинева ЛЕБЕР отправил продуктовую посылку в адрес [redacted] гор. [redacted], вложив неё письмо следующего содержания:

[redacted]

[redacted]

"ТС" в документе на обнаружено.

Вечером 2 ноября с.г. ЛЕБЕР поездом № 13 Москва-София выехал в Бухарест.

О пребывании ЛЕБЕРА в Кишиневе нами ориентирован 3 отдел 2 Главного Управления КГБ при СМ СССР - (наш № 2/I-5504 от 17.XI.66 года).

Как показала проверка по оперативным учетам ПГУ КГБ при СМ СССР, ЛЕБЕР Д. проходит по делу № 113 (I,2 тт.), которое находится в Вашем отделе.

В настоящее время нами проводятся оперативные мероприятия, направленные на выяснение характера встречи западногерманского туриста ЛЕБЕРА Д. с жителем Кишинева КАУШАНСКИМ. В связи с этим просим выслать нам для ознакомления материалы, которые имеются у Вас на ЛЕБЕРА Д.

НАЧАЛЬНИК 2 ОТДЕЛА КГБ при СМ МССР
подполковник (КАЛИНКИН)

НАЧАЛЬНИК I ОТД 2 ОТДЕЛА КГБ при СМ МССР - ст.лейтенант (МУНТЯН)

Копия

Секретно

вхд. № 352

экз.№ 2.

НАЧАЛЬНИКУ 2 ОТДЕЛА КОМИТЕТА ГОСБЕЗОПАСНОСТИ
ПРИ СОВЕТЕ МИНИСТРОВ МОЛДАВСКОЙ ССР
подполковнику

августа 7
2/3948

товарищу КАЛИНКИНУ
гор.Кишинёв.

Лебер Дитрих 1923 года рождения, уроженец города Риги, прибалтийский немец, гражданин ФРГ, юрист, проживающий в гор.Гамбурге.

Лебер Д в 1961 и 1966 гг. приезжал в г.Ригу в качестве туриста. По данным ПГУ КГБ при СМ СССР Лебер подозревается в связях с западногерманской разведкой.

Во время нахождения в Риге вел себя настороженно, постоянно проверялся, неоднократно пытался уходить от наружного наблюдения и посетил ряд адресов.

На основании вышеуказанных данных на Лебера была заведена оперативная подборка № 113 и нами проводятся мероприятия по проверке и изучению его связей.

По полученным материалам некоторые связи Лебера, проживающие в Латв.ССР, представляют оперативный интерес.

В процессе изучения связей Лебера, проживающих в ФРГ, установлено, что среди них имеются лица, связанные со спецслужбами противника.

Данных о том, что Лебер, а также его связи, проживающие в Латв.ССР, имеют какое-либо отношение к проверяемым Вами Каунасскому не получено.

В архиве 10 отдела КГБ при СМ СССР находится дело агентурной разработки, арх. № 29912 на Лебера.

(см.на обороте)

478-п

497 ор

По получении каких-либо новых данных в отношении Лебера просим информировать нас. Ввиду того, что нами проводятся активные мероприятия по ...су, выслать его не имеем возможности.

НАЧАЛЬНИК 2 ОТДЕЛА КОМИТЕТА ГОСБЕЗОПАСНОСТИ
ПРИ СОВЕТЕ МИНИСТРОВ ЛАТВИЙСКОЙ ССР
подполковник
(КИРШТЕЙН)

НАЧАЛЬНИК I ОТДЕЛЕНИЯ 2 ОТДЕЛА КГБ
майор
(КАРАБАН...

Верно: СТ.ОПЕРУПОЛНОМОЧЕННЫЙ I ОТДЕЛЕНИЯ
капитан
(ЛИДУМС)

Отп.2 экз.,
№ I- в адрес,
№ 2- в дело
исп. Лидуис, рт № II92,
печ. Фальковская, 28.8.67г.

II-I.

Дело
478

СЕКРЕТНО
экз.единственный

СПРАВКА

С I6 по 23 октября I966 года в гор.Риге находился турист из ФРГ Лебер Дитрих Августович, I923 года рождения, уроженец города Риги, немец, юрист, проживает в городе Гамбурге, который по данным ПГУ подозревается в связях со спецслужбами ФРГ.

Лебер Д.А. в I96I году проходил стажировку в Московском госуниверситете и в июне месяце того же года как турист посетил город Ригу.

I9 октября I966 года службой наружного наблюдения было зафиксировано, что Лебер Д.А. после очень тщательной I2-минутной проверки посетил адрес по ул. [redacted], где находился более часа.

Проверкой через архивного агента "Артура Калныня" (личное дело № 65992) было установлено, что Лебер Д.А. посетил [redacted], [redacted] года рождения, уроженку [redacted] области, [redacted], беспартийную, преподавателя физкультуры [redacted].

Со слов жены источнику стало известно, что Лебер рассказывал что знаком с сестрой [redacted] по имени Мирдзой, проживающей в Канаде, прибыл по просьбе её и передал сувениры, имел с [redacted] беседу бытового характера.

"Артур Калныньш" знает [redacted] лет I5 и характеризует её только с положительной стороны как энергичную, порядочную женщину, предложил побеседовать с ней лично и выяснить интересующие нас вопросы.

Проверкой по Латвийской госконсерватории установлено, что [redacted] по работе характеризуется положительно.

На основании положительных характеристик и рекомендаций агента "А.Калниня" 10 июня 1967 г. была организована встреча с [redacted].

Оперработник позвонил [redacted] по домашнему телефону. Дома оказалась она одна. Оперработник поинтересовался имеет ли она свободное время и не могла бы она уделить немного времени для беседы о положении физического воспитания в Госконсерватории. [redacted] ответила, что она как раз собирается поехать на работу, поэтому оперработник предложил отвезти её на своей автомашине и договорились встретиться через 10 минут у её дома. В назначенное время [redacted] вышла из адреса, поздоровалась с оперработником и села в машину, где оперработник представился сотрудником КГБ и показал удостоверение. Извинившись за беспокойство, оперработник задавал вопросы о работе её в Госконсерватории. [redacted] в непринужденной беседе рассказала, что она работая преподавателем физкультуры знает многих студентов Госконсерватории, но фактов антисоветских проявлений не замечала.

В ходе дальнейшей беседы [redacted] сообщила, что находится в отпуску и ждет разрешения на выезд к сестре в Канаду. Она рассказала следующее: родилась в [redacted] году в [redacted] области. Отец её - [redacted], старый большевик, работал председателем колхоза, а после директором завода. в 1937 году он был репрессирован и в 1942 году умер в заключении. Мать её - [redacted] и сестра - [redacted], [redacted] года рождения переселились в Смоленск, где проживали до 1942 года, после чего мать решила вместе с дочерьми переехать на жительство в Латвию к своей сестре, проживающей в Валмиерском районе. В период немецкой оккупации [redacted] прибыла в Ригу и поступила в среднюю школу. В 1944 году она пропала без вести и в течении продолжительного времени, приблизительно до 1961 года, сведений о её местонахождении не имелось.

[redacted] сначала училась в городе Смоленске, а с I942 по I948 год в Матышской 7-летней школе Валмиерского района. В I948 году в селе Матиши Валмиерского района умерла мать. С I948 по I952 год [redacted] училась в Валмиерской средней школе и окончила также курсы тренеров акробатики. С I952 по I956 год училась в Латвийском госинституте физической культуры. С I956 по I957 год работала методисткой в санатории Прибалтийского военного округа в городе Юрмала. В I957 году вышла замуж за тренера спортобщества "Динамо" [redacted] и начала работать преподавателем в Латвийской государственной консерватории. В I959 году родила дочь [redacted]. В I96I году из-за границы прибыл какой-то иностранец, который явился к близкой подруге матери [redacted] - [redacted], проживающей по ул. [redacted] (см. дело оперативной подборки № II3, том I, стр. 53, 56 и 64).

[redacted] и её сын, работающий на радиозаводе им.Попова, до войны проживали в СССР.

Иностранец сообщил [redacted], что [redacted] жива, проживает в Канаде и просил передать сестре привет, сувениры и адрес. В I96I году [redacted] установила с сестрой письменную связь и из писем узнала, что она вышла замуж за [redacted], который еще до войны якобы окончил институт кинематографии в городе Москве и после войны каким-то образом оказался за границей. В настоящее время он якобы работает режиссером в какой-то телевизионной корпорации. [redacted] по неизвестным причинам изменила свое имя на [redacted] и как она пишет, имеет двоих детей, работает преподавателем русского языка и поет в оперном театре. С апреля с.г. она также работает переводчиком на Международной выставке в Монреале "Экспо-67".

В 1966 году [redacted] написала письмо [redacted] и сообщила, что к ней должен зайти в гости её знакомый. Примерно в октябре 1966 года по домашнему телефону позвонил один человек и на латышском языке отрекомендовался что он от сестры [redacted] и просил разрешения навестить. Получив приглашение этот человек явился к [redacted], представился Лебером и рассказал, что он знаком с [redacted] с послевоенного периода, когда находились вместе в каком-то лагере. Лебер передал сувениры и коротко рассказал о [redacted], хотя ничего нового не сообщил. Он интересовался где и кем работает [redacted], условиями жизни. Во время беседы принимала участие мать мужа [redacted]. Лебер был угощен ужином и находился в адресе более часа. Когда [redacted] в конце встречи предложила ему встретиться еще раз и сказала, что придет к нему в гостиницу, Лебер категорическим образом уговаривал этого не делать и пояснил, что так будет для нее лучше, а то могут возникнуть неприятности. Он обещал зайти сам, но больше не появился. [redacted] заявила оперработнику, что такое поведение Лебера ей не понравилось, но потом пришла к выводу, что возможно он и прав, ибо встречи с иностранцами могут быть истолкованы по-всякому.

Далее [redacted] рассказала, что в переписке с сестрой взаимно выражались стремления встретиться, ибо не виделись более чем 20 лет. [redacted] приглашала [redacted] приехать в Латвию, но в то же время сама согласилась поехать в гости к [redacted] в Канаду. Было принято общее решение, что [redacted] сперва поедет в гости к [redacted], а после [redacted] приедет в Ригу. [redacted] выслала вызов и [redacted] все документы уже подала в ОВИР и ожидает ответ.

[redacted] сказала, что,возможно,в этом году к сожалению поездка не состоится, ибо она имеет отпуск только до I сентября, т.е. до начала нового учебного года и, если выдача

документов затянется, то она не сумеет поехать. Она просила оперработника посоветовать и узнать возможно ли будет на основании вызова и характеристик этого года оформить выезд летом следующего года. Оперработник ответил, что не имеет отношения к этим вопросам, но может поинтересоваться и условились, что он узнает и примерно через неделю сообщит ей.

Когда беседа с [redacted] приняла дружеский и товарищеский характер, она стала откровенно рассказывать о своей личной жизни, касаясь даже сугубо [redacted] семейных вопросов. Она жаловалась, что [redacted] Что она должна жить с ребенком и мужем в проходной комнате. Она заявила, что имеет деньги и согласна купить квартиру в кооперативном доме, но никак не может получить разрешение. Далее она сообщила, что она просила бы оказать ей помощь в получении квартиры со стороны прокуратуры на основании полученного извещения о реабилитации отца, но работник прокуратуры отказался помочь в этом вопросе.

[redacted] дала понять, что она была бы очень благодарна органам КГБ, если помогли бы получить квартиру или разрешение вступить в кооператив.

В результате состоявшейся беседы о [redacted] осталось положительное впечатление. Она откровенно и подробно рассказала о своей жизни и родственниках. По своему характеру она разговорчивая, волевая, энергичная, предприимчивая и жизнерадостная женщина, любит свою семью, особенно дочь, которой уделяет много внимания.

[redacted] разбирается в вопросах политики нашей партии и правительства.

Считаю целесообразным установить с [redacted] доверительные отношения, дополнительно проверить через агентов "Вилис" и "Архимед", знающих её и разрешить ей поездку в Канаду в гости к сестре с нашим заданием:

483

I. Выяснить через сестру обстоятельства знакомства и характер связи с Лебером и что ей известно о нем.

2. Собрать информацию об эмигрантских организациях и их членах.

Принимая во внимание, что Лебер, подозреваемый в связях со спецслужбами противника знаком с [redacted] ([redacted]) и не исключена вероятность и её причастности к этим службам, считаю также целесообразным срочно информировать о полученных материалах 2 Главное управление для установления её и принятия мер по её изучению с учетом наших возможностей использования её сестры.

СТ.ОПЕРУПОЛН.I ОТДЕЛЕНИЯ 2 ОТДЕЛА
КГБ при СМ ЛАТВИЙСКОЙ ССР
капитан (ЛИДУМС)

"23" июня 1967 года
№ 2/2973

Тов. Лидуме В.Э.
Срочно необходимо принять Лидум
меры по изучению [redacted]
через агентуру, так как вы пошли
с ней на контакт без предварительного
глубокого изучения. Проверьте
и её мужа по 1 Гл. Упр-ю, ориентируйте о нем 2 Гл. Упр.
Вопрос о ~~её~~ поездке за границу
и о её возможном использовании в наших
интересах будем решать в зависимости от полученных материалов
и более глубокого выяснения
характера её встреч с Лебер
Переписку [redacted] вернуть
на "АК"
И. Лиц[illegible]
26/VI 23/VI 67.

2 отдел КГБ при СМ
Латвийской ССР
Вход... 07124
25 авг. 1967 г.

секретно
экз. единств.

157
189

Справка

21 августа 1967 г. состоялась встреча с агентом „Архимед", который сообщил, что он лично и его жена знакомы с [redacted], преподавателем физкультуры Латв. [redacted] и могут ее характеризовать как тихую, скромную и выдержанную женщину. По работе она характеризуется положительно.

Источнику известно, что муж [redacted] стал [redacted] и неоднократно проходил курс лечения в больницах. Родители мужа [redacted] недовольны поведением сына, осуждают его и положительно отзываются о поведении [redacted], как о трудолюбивой и выдержанной женщине.

Источник хорошо знаком с завед. [redacted] физкультуры [redacted] и обещал в удобном случае получить от нее подробную характеристику на [redacted].

Ст. оперуп. 1 отд-я 2 отдела
КГБ при СМ ЛССР

К-н [signature]
(Мирунов)

489 ор

ист. в одном экз.
исп. Лидуми
25 08 67 г.

2 отдел КГБ при СМ
Латвийской ССР
Входящий № 07123
25 " авг. 1967 г.

Секретно
экз. единств.

490

Справка.

22 августа 1967 года состоялась встреча с агентом „Лаукс", который сообщил, что хорошо знает семью [redacted] — старшего преподавателя [redacted]. Его сын — [redacted] в течении продолжительное время тренировался у источника и характеризовался положительно. В 1957 году он женился на студентке Института физкультуры — [redacted], которая в то время активно занималась баскетболом и спортом вообще и характеризовалась положительно, как тихая, дисциплинированная студентка.

„Лаукс" тренировал [redacted] и вместе с ней в составе команды спортсменов выезжал в командировки.

Во время командировок [redacted] вела себя правильно и ничего плохого в отношении ее поведения и настроений не наблюдал. По непроверенным данным [redacted] еще до поступления в Институт якобы допускала [redacted], но источник лично таких фактов не замечал.

В 1959 году [redacted] родила дочь и источник часто видел ее вместе с

~~79~~ 491

- дочерью на соревнованиях, и насколько источнику известно она много внимания уделяет воспитанию ребенка.

Далее „Лаукс" сообщил, что [redacted] последнее время стал употреблять алкогольные напитки и уже дважды был помещен в больницу, где проходил курс лечения. После выхода из больницы [redacted] вместе с женой [redacted] живут дружно, активно посещают спортивные мероприятия. Во время запоя [redacted] переживает и их отношения естественно становятся натянутыми.

Ст. оперуп. отд-ния 2 отдела
КГБ при СМ ЛССР
к-н

25 ав. 1965 г.

(Лаукс)

ек-2

Литовская ССР
КОМИТЕТ
ГОС. БЕЗОПАСНОСТИ
при СОВЕТЕ МИНИСТРОВ
Литовской ССР

мая 1967 г.

№ 2/I-3154

Vilnius — г. Вильнюс

Секретно

экз. № I

НАЧАЛЬНИКУ 2 ОТДЕЛА КГБ при СОВЕТЕ
МИНИСТРОВ ЛАТВИЙСКОЙ ССР
подполковнику

товарищу КИРШТЕЙН Я.Р.
г.Рига

По делу оперативной проверки нами проверяется "Монах" - [redacted], [redacted] года рождения, уроженец гор.Риги, [redacted], студент 5 курса медицинского факультета [redacted], работающий заведующим медпункта [redacted], прож. в гор.Вильнюс, ул. [redacted].

Во время учёбы в Рижской гимназии, будучи лютеранского вероисповедания, "Монах" прислужил в церкви с 1936 года, а с 1939 года исполнял обязанности иподьякона в Рижском кафедральном соборе. 14-го октября 1941 года он был посвящён в степень чтеца.

После окончания гимназии, с августа 1942 года "Монах" работал переводчиком в так называемой "православной миссии" в гор. Пскове, а затем личным секретарем переводчиком у экзорха Московской патриархии в Прибалтике - метрополита Воскресенского.

В декабре 1943 года он был завербован СД в качестве агента, собирал сведения о деятельности советских партизан.

В конце войны "Монах" оказался в гор. Вильнюсе в числе учащихся Виленской духовной семинарии. В июне 1944 года он окончил семинарию и был посвящен в дьяконы.

В ноябре 1944 года за антисоветскую деятельность во время оккупации "Монах" был арестован и осужден на 15 лет ИТЛ. Во время отбывания наказания в Песчаном лагере МВД он высказывал антисоветские суждения среди заключенных, за что в мае 1953 года военным трибуналом МВД Казахской ССР был вторично осужден к 25 годам ИТЛ.

2 отдел КГБ при СМ
Латвийской ССР
Входящий № 4141
11 V 1967 г.

Исп. в одном экз.
Исп. Лидерис
25.08.67

Т61
593

В 1956 году "Монах" из лагеря был освобожден.

По прибытии в гор. Вильнюс он установил письменную связь с бывшими солагерниками - судимыми за шпионаж в пользу противника, а также встречался с отдельными из них.

В октябре 1966 года в гор. Вильнюс из Риги прибыл турист из Западной Германии - Лебер Дитрих (бывший житель гор. Риги). Через агентуру и службу "НН" установлено, что Лебер через служителей Вильнюсского святодухова монастыря выяснил адрес "Монаха" и с применением различных ухищрений, после тщательной проверки, посетил квартиру "Монаха".

За день до приезда Лебера из Риги в Вильнюс прилетал [redacted] (связь Лебера по гор.Риге), который обратно возвратился в тот же день.

О цели пребывания [redacted] в гор.Вильнюсе и его связях по городу нам ничего не известно.

По имеющимся у нас данным до Отечественной войны в гор. Риге проживали дядя "Монаха" - Радецкий Максимилиан Максович, 1886 года рождения, урож. гор. Булдури (Рижское взморье), немец, референт немецких школ министерства просвещения буржуазной Латвии который накануне войны занимался вопросом репатриации немцев в Германию.

По агентурным сведениям Политуправления МВД Буржуазной Латвии он был участником национал-социалистического движения в Латвии.

[redacted] года рождения, урож. гор. Цесис, учитель немецкой школы, будучи призванным в армию буржуазной Латвии, окончил офицерские курсы.

Оба они с семьями перед войной выехали в Германию.

В июне 1959 года из КГБ при Совете Министров СССР поступило сообщение о том, что адресом места жительства " Монаха" через общество Красного Креста интересуется житель гор.Кёлн-ФРГ [redacted].

Из числа связей "Монаха" по городу Риге выявлена [redacted], которая в переписке с объектом в 1959 году просила установить в гор. Каунасе [redacted], причем рекомендовала его устанавливать не через адресный стол.

Как установлено, в феврале 1967 года "Монах" выезжал на неделю в гор.Ригу, где принимал участие в юбилейном вечере лиц, окончивших до войны русскую гимназию города Риги. По возвращении в Вильнюс в его адрес поступали письма от [redacted].

В связи с изложенным, просим Вашего указания проверить и сообщить нам:

- что Вам известно о деятельности Лебера в гор.Риге в прошлом и его поведении и связях по городу во время приезда в Латвию в 1966 году.

- Известен ли Вам [redacted] и цель его приезда в гор.Вильнюс перед приездом сюда Лебера, а так же его связи по гор.Вильнюс.

- Имеющиеся у Вас материалы на Радецкого М.М., 1886 года рождения, [redacted] года рождения, и [redacted], прож. гор.Рига, ул. [redacted].

- Что Вам известно о деятельности во время войны "православной миссии по Прибалтике" и связях отдельных из сотрудников этой миссии с германской разведкой.

- Не располагаете ли какими-либо материалами о юбилейном вечере бывших выпускников Рижской русской?! гимназии и возможно имеющихся материалов на участников этого вечера, имевшего место в феврале 1967 года.

Приложение: справка на Лебера.

ЗАМ.НАЧАЛЬНИКА I ОТДЕЛА 2 УПРАВЛЕНИЯ КГБ
при СОВЕТЕ МИНИСТРОВ ЛИТОВСКОЙ ССР
подполковник -
(АКИМОВ)

ЗАМ.НАЧАЛЬНИКА ОТДЕЛЕНИЯ I ОТДЕЛА 2 УПРАВЛЕНИЯ
КГБ при СОВЕТЕ МИНИСТРОВ ЛИТОВСКОЙ ССР
подполковник -
(САХАРОВ)

6-аг.

Секретно
Серия "К"
Экз.№ 2

495

С П Р А В К А

по материалам добытым на туриста
из ФРГ Лёбера Дитриха

23-26 октября 1966 года в городе Вильнюсе в качестве туриста находился гражданин ФРГ -

Лёбер Дитрих с.Аугусто, 1923 года рождения, уроженец города Рига Латвийской ССР, немец, адвокат, проживающий в ФРГ, в городе Гамбурге - 13 по ул. Миттельвег, 187.

Согласно ориентировкам 7 отдела 2 Главного управления КГБ при Совете Министров Союза ССР и КГБ при Совете Министров Латвийской ССР имеются достаточные основания подозревать Лебера Д.А. в принадлежности к разведорганам противника.

Так, судя по материалам оперативной подборки, находящейся в производстве 2-го отдела КГБ при Совете Министров Латвийской ССР, Лебер Д.А. до 1939 года проживал в городе Рига, где отец его являлся известным ученым; в 1957 году посетил СССР, где был по каналу туризма в нескольких городах, в том числе и в Риге; в 1961 году в течение десяти месяцев являлся стажером юридического факультета МГУ, откуда также приезжал в гор.Рига.

Еще в том же 1961 году Лебером активно интересовалось ПГУ КГБ при Совете Министров Союза ССР, которое якобы получило тогда точные данные о его связях с разведорганами ФРГ.

Лебер владеет немецким, латышским, русским и английским языками.

Находясь в Риге, Лебер вел себя как квалифицированный разведчик: днем посещал официальные учреждения (библиотеки, книжные магазины, учебные заведения и т.п.), а по вечерам, тщательно, осторожно и умно проверяясь с целью обнаружения оперативной слежки и отрыва от нее; активно курсировал по городу; посещал массу адресов, в том числе таких, в которых проживают лица, представляющие оперативный интерес; лично и пользуясь телефонами-автоматами, услугами адресного бюро и "горсправки" пытался разыскать неизвестных для нас лиц и связаться с ними; на контакт с незнакомыми ему лицами, исключая официальных представителей, не идет; от услуг гидов-переводчиков "интуриста" и бюро обслуживания иностранцев отказывается; спиртными напитками и связями с женщинами не злоупотребляет, скупает различную литературу; ведет какие-то записи, которые бережно хранит в карманах одежды и изредка в находящемся у него портфеле, который нигде не оставляет. У него замечено наличие миниатюрного фотоаппарата типа "Минокс". Будучи в Риге, Лебер 22 октября сего года из гостиницы вышел раньше обычного (до 8^{00} часов), в результате чего некоторое время был без наружного наблюдения и провел встречу с серьезным объектом разработки КГБ при Совете Министров Латвийской ССР [redacted], [redacted] года рождения, архитектором, который по неофициальным данным перед прибытием или в дни пребывания Лебера в СССР однажды на самолете рейса Рига-Вильнюс-Кишинев по личным делам полетел в Вильнюс, откуда тем же рейсом в тот же день возвратился в Ригу.

Лебер, судя по информации рижан, неверующий, костелы и церкви посещает, видимо, с целью прикрытия или для возможного осуществления тайниковых операций.

С учетом вышеизложенного в период нахождения Лебера в Вильнюсе за ним было установлено тщательное наружное наблюдение в сочетании с проведением относительно него мероприятий

"Т", "С" и "О". Одновременно с этим на изучение Лебера были направлены агентура и доверенные лица, имеющиеся в местах его проживания и возможного посещения.

В результате вышеуказанных мер установлено, что в Вильнюсе Лебер вел себя аналогично тому, как в Риге: от услуг гидов-переводчиков "Интуриста", бюро обслуживания иностранцев отказался; самостоятельно ходил по городу, посетив целый ряд книжных магазинов, в том числе букинистический и Республиканский книжный склад, где приобретал политическую, юридическую и справочную литературу, часть которой рано утром 26 октября сего года тремя бандеролями отправил в Германию в свой собственный адрес.

Лебер неоднократно побывал в Вильнюсском государственном университете имени Винцаса Капсукаса, где осмотрел научную библиотеку и книжный киоск, трижды посетил республиканскую библиотеку, внимательно обследовал ее внутреннее расположение, условия и порядок работы, ознакомился с каталогом общественно-политической и филологической литературы, при этом делал себе пометки, затем прошел в отдел специальной литературы, где с целью якобы подготовки какой-то научной работы попросил разрешения ознакомиться с некоторыми книгами, хранящимися в специальном фонде, и сфотографировать их .

Такими книгами оказались:

I. Сборник руководящих и справочных материалов для внешней торговли СССР по вопросам заработной платы, учета и отчетности,
2. Краткий справочник по авторскому праву;
3. Бюллетень Верховного суда за I962 год;
4. Журналы "Соцзаконность" за I957-I958 года.

Будучи в Вильнюсе, Лебер питался, как правило, небрежно, находу, наспех, посетил по одному разу кафе "Рута" и "Неринга",

столовую "Шешупе", пивную по улице Университето и четырежды ресторан "Вильнюс", где подолгу не задерживался.

В день приезда в Вильнюс, т.е. 23 октября с.г. в кафе "Неринга" за столик обедавшего Лебера ввиду отсутствия свободных мест подсел Криштапавичюс Повилас с. Андряуса, 1898 года рождения, уроженец города Биржай, литовец, пенсионер, внештатный инспектор Ленинского райвоенкомата, проживающий в гор.Вильнюсе по ул. Тверячус, I, кв.10 и, почти безуспешно пытался разговориться с иностранцем, который в ответ на слова Криштапавичюса лишь кивал головой и улыбался, изредка проронив одно-два слова, делая какие-то пометки в своих записях. После обеда Криштапавичюс помог Леберу разыскать университет.

Криштапавичюс 5.IX-1942 года особым совещанием при НКВД СССР был осужден по ст. 58-10 ч.2 УК РСФСР на 10 лет ИТЛ, 26/XII-1950 г. освобожден, а определением военного трибунала ПрибВО от 17/VIII-1956 г. дело на него прекращено за недоказанностью (см. арх.следственное дело П-2980, хранящееся в Луганске).

Наибольший оперативный интерес представляют действия Лебера по розыску нужных ему лиц.

Так, 23 октября 1966 года в 18^{40} часов Лебер вошел в Святодухов монастырь, где в течение 50 минут наблюдал за службой и обстановкой в монастыре, а перед выходом из него подошел к сидевшему у выхода попу названного монастыря "святому Антонию".-

- Войсковичу Алексею Венедиктовичу, 1909 года рождения, уроженцу Малой Ковалевщины, б.Мерского района Полоцкой области БССР, белорусу, холостому, проживающему в Вильнюсе по улице Горького, 86, кв.23.

Войскович А.В., согласно материалам личного дела арх. № 32041 с 16 августа 1948 года по 29 ноября 1951 года являлся

осведомителем органов КГБ при Совете Министров Литовской ССР под псевдонимом "Морозовский"; завербован на компрматериалах ([redacted]), зарекомендовал себя с отрицательной стороны (безинициативен, недисциплинирован, морально-политически неустойчив).

[redacted] года рождения, в период временной немецко-фашистской оккупации занимал в городе Кенигсберге высокий чин, ходил в форме немецкого летчика, в 1944 году бежал с немцами и местонахождение его в настоящее время неизвестно.

Подойдя к нему, Лебер вынул записную книжку, расспрашивая о чем-то последнего, утвердительно кивавшего головой, производил записи.

24 октября сего года в 8^{00} часов Лебер с портфелем в руках вышел из гостиницы и, осторожно проверяясь, разыскал дом № 34 по улице Монюшкос, постучал в квартиру № 1. Поскольку никто не открыл, Лебер вышел, заглянул в свою записную книжку, зашел в расположенную на углу улицу Мицкявичуса и Витауто будку телефона-автомата и с кем-то в течение 1-2 минут разговаривал, внимательно осматриваясь через стекло по сторонам.

Походив по улицам, Лебер в 9^{00} часов вторично постучал в дверь вышеуказанной квартиры, которую открыла неизвестная женщина.

Когда последняя начала, жестикулируя руками, объяснять Леберу что-то, из этой же квартиры вышел неизвестный мужчина, который также начал дать иностранцу какие-то объяснения и начертил на земле какой-то план. Внимательно выслушав их и посматривая на улицу в обоих направлениях, Лебер поблагодарил собеседников, стер ногой начерченную на песке схему и направился, оглядываясь назад, к дому № 14 на улице Янки Купалы.

Установлено, что в адресе по улице Монюшкос, 34, кв. 1 проживают регент хора Знаменский церкви ДЗИЧКОВСКАЯ Ольга Федоровна, 1897 года рождения, уроженка с.Мещерка Рязанской области, русская и наш агент "Мир", который о посещении Лебером квартиры его матери нам ничего не сказал. На ДЗИЧКОВСКУЮ О.Ф. компрометирующими материалами не располагаем.

Спустя 1 минуту, за ходом разведчика было зафиксировано, что Лебер через открытую дверь указанной квартиры № 1 разговаривал с кем-то. Дверь быстро закрылась, а объект, оставаясь у двери, внимательно посмотрел на поднимавшегося вверх по лестнице разведчика, после чего быстро вышел из парадного и тут же остановился. Постояв 4-5 минут, Лебер вышел через калитку на улицу и направился в сторону улицы Витауто, осматриваясь по сторонам. Пройдя 20-30 метров Лебер резко развернулся и пошел в обратном направлении.

Поравнявшись с вышеуказанным домом, Лебер, оглянувшись, быстро боком проскользнул в калитку и в 9 часов 30 минут вторично вошел в этот дом, откуда вышел в 9 часов 40 минут. За ним из парадного указанного дома выглянула какая-то женщина, посмотрела вслед и возвратилась в дом.

В вышеуказанном доме проживают следующие лица, которые могут иметь отношение к Леберу и представляют оперативный интерес:

В квартире № [redacted].

[redacted] года рождения, уроженец города Рига, [redacted], заведующий медпунктом [redacted] (проходит по делу-формуляр арх. № 38773); его жена [redacted], урожденная [redacted] года рождения, уроженка города Вильнюс, [redacted], заместитель директора [redacted];

[redacted] Верзилова Ольга Емельяновна, 1896 года рождения, уроженка деревни Аноцки Лидского района БССР, русская, домохозяйка (поддерживает письменную связь с [redacted], проживающим в США);их домашний телефон 2-75-22.

В квартире № [redacted]

[redacted] года рождения, уроженец города [redacted] Латвийской ССР, [redacted], врач [redacted] больницы (проходит по личному делу арх.№ 82975); его жена [redacted] года рождения, уроженка деревни [redacted] района Литовской ССР, врач [redacted] больницы (компрометирующих материалов на нее нет); его сын [redacted] года рождения, уроженец города Каунаса Литовской ССР, [redacted], студент, проживающий в настоящее время в городе Каунасе.

Последний проходит по делу оперативной проверки арх. № 40769 как один из участников молодежной группы так называемых "стиляг", встречавшихся с иностранцами, преклонявшихся перед ними, допускавших антисоветские и националистические суждения, в связи с чем в октябре 1962 года с ним была проведена в здании КГБ при Совете Министров Литовской ССР профилактическая беседа.

Славинскис Клара Людвиковна, 1878 года рождения, уроженка города Бауск, пенсионерка, проживавшая до 1954 года в городе Риге (компрометирующими материалами на нее не располагаем). [redacted] года рождения уроженка дер. [redacted] района, [redacted], санитарка [redacted] больницы (компрометирующими материалами на нее не располагаем).

В квартире № [redacted]

Токерис Хаймас с.Гиршо, 1906 года рождения, уроженец города Радвилишкис, еврей, главврач инфекционной больницы;

его жена Токерене-Капланайте Палина-Песа Саламоновна, 1908 года рождения, уроженка города Купишкис, еврейка, врач стоматологической больницы и [redacted] года рождения, уроженец города Вильнюса, [redacted], учащийся [redacted] школы гор. Вильнюса.

Супруги Токерис поддерживают письменную связь с рядом лиц, проживающих в Швейцарии, ФРГ, Израиле, Англии, США, ЮАС и Австралии, 10 декабря 1963 года встречались с туристами из Австралии [redacted], а их сын в 1966 году завязал переписку с [redacted] (Франция), с которым встречался на конгрессе в Болгарии.

На Токериса Х.Г. в 10 отделе КГБ при Совете Министров Литовской ССР имеются материалы несостоявшейся вербовки арх. № 94369.

Из вышеперечисленных лиц особый оперативный интерес представляют супруги [redacted].

Согласно материалам архивного дела-формуляр, [redacted] родился и до 1942 года жил в городе Рига, где с 1939 года исполнял обязанности иподиакона в Рижском кафедральном соборе, а в 1942 году окончил рижскую русскую гимназию.

Отец его был инженером-электриком, а мать бухгалтером. Дядя Радецкий Максимилиан Максович, 1886 года рождения, уроженец города Болдури Латвийской ССР, являлся в Риге референтом всех немецких школ при Министерстве просвящения, в 1939 году репатриировал в Германию,(по данным 1959 года проживал по адресу: ФРГ, город Кёльн-Ниппес, ул. Корренштрассе, 17.)

Племянник [redacted] г. рождения, уроженец города Цесис Латвийской ССР, [redacted], в Латвии являлся учителем в немецких школах, офицером, репатриировал в Германию.

Информация УЧТЕНА в ИАО
КАРТА № 47969
"22" 12 1975 г.
ПЕТРОВ

503

После окончания в 1942 году Вильнюсской духовной семинарии [redacted]. в августе того же года поступил работать в качестве переводчика в управление так называемой "православной миссии" в городе Пскове, где в декабре 1942 года сотрудником полиции безопасности [redacted] был завербован в качестве агента, дал ему письменное согласие на усиление контрразведывательной работы "миссии". Выполняя это задание, Радецкий лично составил и передал в "СД" список благочинных, которые должны были собирать и представлять секретные сведения, интересующие немецко-фашистскую службу безопасности.

В декабре 1942 года и в начале 1943 года [redacted] являлся личным переводчиком у экзарха Московской патриархии в Прибалтике митрополита Сергия (Воскресенского) при встречах последнего с начальником Псковского отдела полиции "СД", во время которых велись переговоры об усилении контрразведывательной деятельности "миссии".

[redacted] собирал сведения о деятельности советских партизан и передавал их в полицию "СД".

За эти преступления [redacted]. 15 января 1945 года военным трибуналом войск НКВД Ленинградского военного округа был осужден по ст.ст.58-1"а" и 58-11 УК РСФСР к 15 годам ИТЛ с конфискацией имущества и с поражением в правах сроком на 5 лет.

Находясь в Песчаном лагере МВД Союза ССР, [redacted] допускал среди заключенных антисоветские суждения, а в марте 1952 года высказал террористические намерения в адрес руководителей Советского правительства, за что 13 мая 1953 года военным трибуналом войск МВД Казахской ССР был осужден по ст.ст. 17-58-8 и 58-10, часть 1 УК РСФСР к 25 годам ИТЛ.

24 августа 1956 года комиссия Президиума Верховного Совета Союза ССР, рассмотрев дело [redacted], исключила из приговo-

ра обвинение его по ст. 17-58-8, а по ст. 58-10 ч.I УК РСФСР ограничилась отбытым [redacted] сроком наказания.

27 августа 1956 года [redacted] из-под стражи освобожден со снятием судимости и поражения в правах.

По прибытии в сентябре 1956 года в Вильнюс [redacted], благодаря ходатайству правящего епископа Алексия и поддержке его прежних связей влиятельных священников [redacted] и [redacted] с трудом добился восстановления сана диакона, был назначен диаконом [redacted] православной церкви и одновременно стал работать статистиком в Вильнюсской городской инфекционной больнице.

Проживая в Вильнюсе, [redacted] среди своего окружения продолжал допускать антисоветские суждения, установил обширную переписку с целым рядом лиц, ранее судимых за антисоветские и политические преступления, в том числе с объектом разработки аппарата УКГБ при Совете Министров Союза ССР по Московской области в Орехово-Зуевском районе [redacted] (он же [redacted] года рождения, уроженцем города [redacted], - одним из руководителей нелегальной церковной антисоветской организации.

[redacted] в 1942-1946 годах находился в Германии, Франции и Италии как неофициальный представитель экзарха митрополита Сергия (Вознесенского), где установил связи среди реакционного духовенства и белоэмигрантов, встречался с официальными представителями немецкой разведки, а в 1944 году был принят папой Пием XII.

[redacted] в сентябре 1956 года посетил Вильнюс, где устанавливал свои прежние связи.

Из связей [redacted], проживавший в Латвии, в то время были выявлены следующие:

1. [redacted], он же [redacted] года рождения, уроженец города Риги, секретарь клуба творческой молодежи, проживавший по адресам: гор.Рига, ул. [redacted] и Рижский район, [redacted] (ранее судим за а/с деятельность);

2. Шенрок Николай Степанович, 1889 года рождения, проживавший вместе с [redacted] в городе Риге по ул. Революции, 29, кв. 6;

3. [redacted], она же [redacted], работала на [redacted] фабрике, замужняя, проживавшая в 1957-1959 г.г. по адресам: город Рига, ул. [redacted] и Огрский район, [redacted], [redacted].

Судя по документам "ПК" [redacted] настроена антисоветски, вышла замуж за ранее судимого и якобы по желанию последнего в феврале, июле 1959 года просила [redacted] навести неофициальные справки о судьбе и местонахождении некого [redacted], примерно [redacted] года рождения, проживавшего до 1944 -1945 г.г. в городе Каунасе по ул. [redacted], неходившегося в ссылке вместе с мужем ее.

4. [redacted] года рождения, учительница средней школы в городе Яунелгаве, проживала по данным на 16.IУ-1958 года в городе Риге по улице [redacted];

5. [redacted]., проживавшая до 1958 года по адресу: Красноярский Край, город [redacted], откуда вернулась в город Рига;

6. Барковская Евгения Федоровна, 1899 года рождения, продавец 2-го горпищеторга, проживала в 1958 году в городе Риге по ул.Мельничная, 43, кв. 8;

Воскресенский л.д. ~~Багдатов~~ во Владимирове

Местен Бухаренко В.Д.

7. [redacted] года рождения, священник, проживал в городе Риге по ул. [redacted] или по ул. [redacted];

8. Гримм Иван Давыдович, в прошлом белоэмигрант, с высшим образованием, в период немецко-фашистской оккупации являлся юрисконсультом, а затем начальником концелярии у митрополита Сергия, ранее жил в Риге, местонахождение в настоящее время неизвестно.

9 ноября 1957 года в адрес [redacted] из города Калуги проследовал документ, в котором неустановленный нами адресат писал:

[redacted]

Судя по письму [redacted], проследовавшего в сентябре 1959 года из Евпатории, где он был в отпуске, в адрес своей жены и другим официальным данным, 26 августа 1959 года его разыскивал через Красный Крест родственник [redacted], проживающий по адресу: ФРГ, город [redacted].

[redacted]

[redacted]

С I0 июня I96I года ОТО КГБ при Совете Министров Литовской ССР фиксирует наличие письменной связи [redacted]. со следующими лицами:

I. Тетя - Фегели Лоре, примерно I904 года рождения - Швейцария, 87I2 Стефа-Цюрих, Банхоф-Визе 4;

2. Бабушка [redacted] - (якобы недавно умерла) - Швейцария, Кантон Гларус, Браунвальд;

3. Какая-то дальняя родственница [redacted] - Швейцария, [redacted].

Судя по содержанию отдельных попавших в наши руки документов, переписка [redacted] с вышеуказанными инокорреспондентами носит сугубо семейно-бытовой характер, но изобилует излишними сентиментальными подробностями, которые, учитывая д факт отсутствия с I942 года личных встреч [redacted] с этими весьма дальними родственниками, вызывает подозрение.

В последующие I96I-I966 г.г. [redacted] почему-то отказался от официальной религиозной деятельности, несмотря на свой возраст, заочно окончил заново среднее образование и без отрыва от производства очно учится на медицинском факультете ВГУ.

По личным делам он нередко разъезжает по различным городам Советского Союза, бывал (например, в августе-июле I966 года) в Риге, Таллине и Ленинграде.

На службе и в общении с людьми ведет себя осторожно, умно, не подпуская к себе подводившуюся к нему агентуру.

Точными сведениями о возможной личной встрече Лебера в период своего нахождения в Вильнюсе с [redacted] пока не располагаем.

24 октября сего года в 19 часов 45 минут Лебер безуспешно пытался из будки телефона-автомата, расположенной у центрального книжного магазина, дозвониться до кого-то, набирая 2-9..... (полностью номера зафиксировать не удалось). А несколько позднее в течение 3-4 минут из будки телефона-автомата, расположенной на улице Л.Гирос (у ресторана "Паланга") снова разговаривал с кем-то по телефону.

Из отрывков услышанного разведчиком разговора явствовало, что Лебер намерен поехать на троллейбусе или на такси в район Антоколя к дому № 144 или 146.

Вскоре после этого Лебер на такси доехал до школы № 22, оглянувшись несколько раз, зашел в помещение вечерней средней школы № 13, где на лестнице его ожидала [redacted]

Поздоровавшись с [redacted] за руку, Лебер в сопровождении последней поднялся на 2-ой этаж, где за углом побеседовал о чем-то в течении 4-5 минут и распрощался с нею.

После выхода из школы, примерно с 20^{00} часов до 23^{00} часов Лебер пешком, на троллейбусах и автобусах курсировал по различным улицам города, видимо, с целью обнаружения оперативной слежки, побывав с целью розыска республиканского книжного склада в районе проспекта Красной Армии.

Относительно [redacted] нам известно, что она, будучи в 1942-1944 году невестой, а в последствии женой [redacted]

[redacted], неоднократно выезжала из Вильнюса в Лидский район Белорусской ССР, где, по ее же словам, действовал партизанский отряд "Искра", в составе которого находились ее родственники, в частности два дяди: [redacted] (замучен фашистами в ноябре 1943 года) и [redacted] (зверски убит оккупантами в январе 1944 года) и с которыми она поддерживала якобы деловую связь.

В марте 1949 года при поступлении в ВУЗ [redacted] в автобиографии писала:

"... В марте или апреле месяце (точно не помню) 1944 года по доносу я была задержана немцами. В обвинение ставилось: "Вы были пионервожатой, а следовательно комсомолкой". Меня допросили всего лишь один раз и за неимением никаких доказательств после 6 дней я была освобождена".

В феврале 1957 года епископ Алексий в своем прошении на имя Московского патриарха охарактеризовал [redacted] следующими словами: "...О жене его ([redacted]) имеются сведения как о прекрасном человеке..."

Какими-либо другими компрометирующими материалами на [redacted] и ее ближайших родственников пока не располагаем. [redacted] Верзилов Николай Аркадьевич, 1925 года рождения, проходит по материалам личного дела арх.№ 34349.

Просмотром дела было установлено, что он был завербован 6 ноября 1948 года в качестве осведомителя на компрометирующих материалах, сущность которых состоит в том, что 5 ноября 1948 года Верзилов возле здания Министерства связи Литовской ССР был задержан с краденным из воинской части неисправным радиопередатчиком, приобретенным им якобы с целью переделки на радиоприемник, что фактически осуществить было невозможно. "Богданович" исключен из сети 21 февраля 1952 года как балласт.

25 ноября I966 года в I2^{00} часов Лебер из будки телефона-автомата, расположенной в начале проспекта Ленина (у Кафедральной площади) дважды безуспешно пытался созвониться в [redacted] по ее служебному телефону 5-95-84.

В тот же день около I2 часов 30 минут Лебер из будки телефона-автомата, находящейся на первом этаже госбанка Литовской ССР, о чем-то переговорил с неизвестным нам лицом, причем последними словами туриста были: "... Когда начинается, когда кончается... Да, хорошо!"

В I8 часов I0 минут из будки телефона-автомата, расположенной на площади Гедиминаса, Лебер снова не дозвонился до кого-то, а в I9^{50} часов он из телефона-автомата у ресторана "Палланга" позвонил в школу, где вызывал преподавателя [redacted].

Поскольку [redacted], видимо, не оказалось на месте, Лебер пообещал снова позвонить ей через полчаса.

Сам же, выйдя из будки телефона-автомата, осмотрелся и медленным шагом, изредка поворачиваясь назад, по улице Людаса Гирос дошел до школы им.Саломеи Нерис, затем развернулся, пришел к телефону-автомату на углу улиц Л.Гирос и П.Цвиркос, откуда в I9.55 часов в течение I минуты звонил куда-то.

После этого Лебер, вплоть до отлета 26 октября с.г. рейса 374I в I6.00 часов во Львов, никому не звонил и ни с кем из вышеназванных своих возможных связей не встречался.

Из вышесказанного можно полагать, что Лебер в Вильнюс приезжал с целью установления по заданию разведорганов ФРГ личного контакта с [redacted], который, вероятно, отсутствовал 23-26 ноября I966 года в городе Вильнюсе или отказался от встречи с ним.

В этой связи полагал бы [redacted] и возможно другие связи туриста Лебера взять в активную проверку.

СТ.ОПЕРУПОЛНОМОЧЕННЫЙ I ОТДЕЛА 2 УПРАВЛЕНИЯ КГБ
при СОВЕТЕ МИНИСТРОВ ЛИТОВСКОЙ ССР
капитан – (КАЗАНЦЕВ)

"7" декабря 1966 года
№ 2/I-8501

511 ор

отп. 6 экз.
I - в 6 отдел 2 Гл.Упр.при СМ СССР
2 - во 2 отдел КГБ при СМ Латв.ССР
3 - в I отд-е I отдела 2 Упр.КГБ при СМ ЛССР
4. - в дело № 30I, том I
5 - в 3 отдел 2 Упр.КГБ при СМ ЛССР
6 - в 4 отдел 2 Упр.КГБ при СМ ЛССР
исп. Казанцев, р/т № 997
отп. Алексеева
7 декабря 1966 года

Копия

Секретно
экз.№ 2.

вхд.№ 4I4I

ЗАМ.НАЧАЛЬНИКА I ОТДЕЛА 2 УПРАВЛЕНИЯ КГБ
ПРИ СОВЕТЕ МИНИСТРОВ ЛИТОВСКОЙ ССР
подполковнику

сентября 7
2/4327

товарищу АКИМОВУ
г.Вильнюс.

На № 2/I-3I54 от 6 мая 1967 года.

Лебер Дитрих Августович, 1923 года рождения, уроженец города Риги, прибалтийский немец, доктор Института права Макса Планка Max-Planck Institut für ausländisches und Internationales Privatrecht, проживает в городе Гамбурге. 13 Mittelweg 18

Лебер в 1939 году вместе с родителями репатриировался из гор.Риги в Германию. В 1961 и 1966 годах приезжал в гор.Ригу, вел себя подозрительно, пытался уходить от наружного наблюдения, после тщательной проверки посещал конкретные адреса. Из числа связей Лебера нами выявлено ряд лиц, представляющих оперативный интерес. Среди них [redacted] - объект дела оперативной проверки № 1111, периодически встречается с иностранцами и подозревается в связях со спецслужбами противника. Цель выезда Лебера в гор.Вильнюс и связи его по Литовской ССР нами еще не установлены.

По данным ПГУ КГБ при СМ СССР Лебер подозревается в связях с разведорганами ФРГ.

В архиве I0 отдела КГБ при СМ СССР на него имеется архивное дело оперативной разработки № 299I2.

Информация УЧТЕНА в ИАО
КАРТА № 21366
"22" 12 1975 г.
ПЕТРОВ

"24" 1968

На основании вышеизложенных данных нами заведено на Лебера дело оперативной подборки № II3, ведется изучение его связей, изыскиваются возможности приобретения среди них агентуры.

РАДЕЦКИЙ М.М., 1886 года рождения, и [redacted], [redacted] года рождения, по учетам КГБ при СМ Латв.ССР, в том числе I отдела, а также I спецотдела МООП ЛССР, не проходят.

[redacted] года рождения, уроженка Баусского района, Латв.ССР, проживает в гор.Риге, ул.[redacted] имеет письменную связь со следующими инокорреспондентами: [redacted], проживающими в Англии, и [redacted], проживающей во Франции.

По учетам IO отдела КГБ при СМ Латв.ССР и I спецотдела МООП Латв.ССР [redacted] не проходит.

На [redacted] года рождения, проживающего в гор.Риге, по ул.[redacted], прессовщика завода [redacted], имеются архивные - уголовное дело № 5017 и дело-формуляр № 9670. По учетам ОТО [redacted] не проходит.

[redacted] года рождения, уроженка города Риги, преподаватель [redacted] института, проживает в гор.Риге по ул.[redacted]. По данным ОТО КГБ при СМ Латв.ССР она имеет письменную связь бытового характера с [redacted], проживающими в США. По учетам IO отдела КГБ при СМ Латв.ССР и I спецотдела МООП Латв.ССР [redacted] не проходит.

[redacted] года рождения, уроженка Красноводска, проживает в гор.Риге, ул.[redacted]. В I спецотделе МООП Латв.ССР на [redacted] имеется архивно-уголовное дело № I6920. По данным ОТО КГБ при СМ

Латв.ССР она имеет переписку с [redacted], проживающей в Австралии.

[redacted] года рождения, уроженец Даугавпилсского района, проживает в Риге, ул. [redacted], прибыл в адрес из Караганды. В архиве IO отдела КГБ при СМ Латв.ССР на [redacted] имеется архивное уголовное дело № 38530, по учетам ОТО КГБ при СМ Латв.ССР не проходит.

БАРКОВСКАЯ Евгения Федоровна, 1899 года рождения, проживает в гор.Риге, ул.Дзирнаву,43,кв.8, по учетам КГБ и I спецотдела МООП Латв.ССР не проходит.

Материалами о юбилейном вечере бывших выпускников Рижской русской гимназии не располагаем. О деятельности "православной миссии" в период немецкой оккупации высылаем Вам справку.

ПРИЛОЖЕНИЕ: справка на 2о листах.

НАЧАЛЬНИК 2 ОТДЕЛА КОМИТЕТА ГОСБЕЗОПАСНОСТИ
ПРИ СОВЕТЕ МИНИСТРОВ ЛАТВ.ССР
подполковник

(КИРШТЕЙН)

НАЧАЛЬНИК I ОТДЕЛЕНИЯ 2 ОТДЕЛА
м а й о р

(КАРАБАНОВ)

Верно:
СТ.ОПЕРУПОЛНОМОЧЕННЫЙ I ОТДЕЛЕНИЯ
капитан

(РЕПС)

Отп.2 экз.,
I-й в адрес,
2-й ОТ 113,
исп.Репс, рт № I328,
печ. Фальковская, 20.9.67г.

СССР

Управление Комитета
государственной безопасности
при Совете Министров Союза ССР
по городу Москве
и Московской области

2 отд. I напр.

25 октября 1967 г.

№ 2/I/2-6690

гор. Москва

СЕКРЕТНО

экз. № I

183

515

НАЧАЛЬНИКУ 2 ОТДЕЛА КГБ при СОВЕТЕ МИНИСТРОВ
Латвийской ССР

г. Рига.

Нами проверяется [redacted], сотрудник МГУ, имеющая подозрительную связь с ЛЕБЕРОМ Андреем /ФРГ, Гамбург I3, Миттельвег I87/.

По данным ПГУ КГБ при СМ СССР у Вас имеется дело /регистрационный № II3/, по которому проходит ЛЕБЕР Андре-Дитрих Августович, I923 года рождения.

Просим сообщить какими материалами располагаете Вы на ЛЕБЕРА.

ЗАМ НАЧАЛЬНИКА I НАПРАВЛЕНИЯ ВТОРОЙ СЛУЖБЫ УКГБ
при СМ СССР по г. Москве и Московск. области
подполковник

/КУРЕНКОВ/

2 отдел КГБ при СМ
Латвийской ССР
Входящий № 8765
30 X 1967

тов Ренс Ад.

на исполнение

31/X 67.

Входящий № [illegible]

515ср

Информация из дела
изъята полностью
с обупол. 4 отд-ния
м-р [illegible]
Нач. 4 отд-ния 2 отдела
подполковник [illegible]
(Лариона)
29 мая 1968 г.

Вх.№ 8765. Копия

516

СЕКРЕТНО
экземпляр № 2

декабря 7
2/5290

ЗАМЕСТИТЕЛЮ НАЧАЛЬНИКА I НАПРАВЛЕНИЯ ВТОРОЙ СЛУЖБЫ УПРАВЛЕНИЯ КОМИТЕТА ГОСБЕЗОПАСНОСТИ при СОВЕТЕ МИНИСТРОВ СССР по гор.МОСКВЕ И МОСКОВСКОЙ ОБЛАСТИ
подполковнику тов.КУРЕНКОВУ

гор.Москва

На № 2/I/2-6690 от 25 октября 1967 г.

Оперативная подборка № II3 на Лебера Дитриха Августовича, 1923 года рождения, уроженца Риги, прибалтийского немца, доктора Института права Макса ПЛАНКА, проживающего в ФРГ, город Гамбург, I3, Миттельвег I87, заведена 2 отделом КГБ при Совете Министров Латвийской ССР в 1966 году.

Известно, что Лебер в 1939 году вместе с родителями (отец являлся профессором Латвийского госуниверситета) репатриировался из Риги в Германию.

По данным I0 отдела 2 Главного управления КГБ при СМ СССР (№ 2/I0-836 от 3 мая 1961 г.) в 1957 году он посетил Советский Союз в составе группы туристов из ФРГ. По сведениям ПГУ, членам этой группы давалось задание устанавливать связи с отдельными учеными СССР и собирать сведения о деятельности институтов Академии наук. В 1961 году Лебер проходил десятимесячную стажировку на юридическом факультете Московского государственного университета. В этот период были получены материалы, подтверждающие причастность его к разведорганам ФРГ.

В 1966 году Лебер в качестве туриста приезжал в Ригу, где посетил ряд адресов бывших своих знакомых. Конкретных разведывательных акций с его стороны зафиксировано не было.

См/об.

516ор

Изучение Лебера и характера его связи с жителями Латвийской ССР продолжается.

Для сведения сообщаем, что в IO отделе КГБ при СМ СССР на Лебера имеется дело оперативной разработки архивный № 29912.

О полученных Вами данных на Лебера и характере его связи с [redacted], просим информировать.

НАЧАЛЬНИК 2 ОТДЕЛА КГБ при
СОВЕТЕ МИНИСТРОВ ЛАТВИЙСКОЙ ССР
подполковник
(КИРШТЕЙН)

НАЧАЛЬНИК I ОТДЕЛЕНИЯ 2 ОТДЕЛА
майор
(КАРАБАНОВ)

Верно:

Отп.2 экз.
экз.№ I-адресату
экз.№ 2-опер.подборка № II3
исп.Репс,р/т № I379
печ.Черепанова
I8.XII.I967 г.

PART OF THE DOCUMENT IS INVISIBLE

185

СЕКРЕТНО 518

Экз. единствен.

КОМИТЕТ ГОСУДАРСТВЕННОЙ БЕЗОПАСНОСТИ ПРИ СОВЕТЕ МИНИСТРОВ ЛАТВИЙСКОЙ ССР

АГЕНТУРНОЕ СООБЩЕНИЕ

8 января 196 года

Источник "Аудейс"

отделение

Личное дело №

Принял Крейцберг

5 отдел КГБ при СМ Латвийской ССР
Входящий №2483
"12" V 1968 г.

Перевод с латышского

Дитрих (Аугуст) ЛЕБЕР (DIETRICH AUGUST LOEBER) родился 4 октября 1923 года в Риге. Отец работал профессором торговли (коммерции) в ЛГУ. Жил в Риге до 1939 или 1940 года, когда репатриировался в Германию. Однако в начале их поселили в Польше, и они жили там. В настоящее время живет в Гамбурге. В начале 1960-х годов построил дом. (Адрес не известен). Женат на прибалтийской немке из Эстонии. Мать еще жива (1966г.) Отец умер в 1949 г.

ЛЕБЕР в 1946-48 г.г. учился в Марбургском университете. В 1951 г. в Марбургском университете получил звание "доктора юридических наук". В 1951 г. пополнял знания в AKADEMIE le DROIT INTERNATIONAL DE LA HAYE, а в 1952-53 г.г. учился в COLUMBIA UNIVERSITY, NEW YORK. В 1961 г. стажировался в МГУ на юридическом факультете. В настоящее время является профессором Кильского университета в ФРГ.

В 1961 году ЛЕБЕР 10 месяцев находился в Советском Союзе как стажер юридического факультета Московского Государственного университета - на кафедре гражданского права. В то время он работал научным референтом MAX-PLANCK INSTITUT. В это же время выполнял также обязанности редактора журнала „OSTEUROPA-RECHT".

В Москву (зарубежный отдел МГУ поручил источнику встретить ЛЕБЕРА) ЛЕБЕР прибыл и там жил в весьма скромной одежде

2 отдел КГБ при СМ Латвийской ССР
Входящий № 3604
" 24 " V 1968 г.

R6
519

(даже демонстративно ходил в обношенной зимней шапке), как источник понял, с целью по возможности больше быть похожим на "местных". Он высказал сожаление, что по-русски говорит с акцентом и поэтому его не считают местным.

Жил он сравнительно скромно. Не курил. Не наблюдалось стремления к алкогольным напиткам. В мероприятиях в университете много участия не принимал. Всегда был очень занятый. На кафедре свой рабочий план выполнял аккуратно. В отличии от многих иностранных студентов, которые в свободное время собирались в вестибюлях, дворах, устраивали разные беседы, ЛЕБЕР в таких участия не принимал.

Много работал в библиотеках, также дома изучал литературу, всегда что-то читал, писал. Старался установить контакт с московскими юристами-учеными, из числа которых он многих знал (как он объяснил) по международным конференциям за границей.

ЛЕБЕР много занимался скупкой советской юридической литературы. Почти каждую неделю посещал книжные актиквариаты. Старался покупать книги из личных библиотек научных работников. Например, договорился с супругой умершего профессора ПЕРЕТЕРСКОГО И.С. о покупке библиотеки за 2000 рублей (новыми деньгами). Но когда последняя узнала, что ЛЕБЕР из ФРГ, она отказалась продавать библиотеку.

Особенно искал довоенную советскую юридическую литературу. Купленные книги очень много (целыми ящиками) посылал домой. Покупал книги и не по своей непосредственной специальности, которые, как он высказался, продаст коллегам и так сможет заработать. Деньги, возможно, получал из посольства, ибо стипендия для этой цели была слишком маленькая.

По своему характеру ЛЕБЕР очень сдержанный и старался себя полностью не раскрывать. На кафедре нередко об этом говорили и это качество подчеркивали все. По сравнению с другими

187
520

иностранцами (которые тогда были на кафедре) ЛЕБЕР был самый образованный, сдержанный. Антисоветские взгляды (как это делали многие другие) не старался подчеркивать. Так как в то время (в 1961 г.) в Риге не был почти 20 лет, он старался по возможности больше узнать о Риге. Интересовался юристами - преподавательским составом ЛГУ (как живут, что делают). Многих знал по фамилиям (из опубликованных статей, которые он читал).

В 1961 г. ЛЕБЕР на несколько дней выезжал в Ригу. Как высказался, осмотрел дом, который когда-то принадлежал отцу, встретился с некоторыми знакомыми. Рига хорошего впечатления не оставила. Особенное недовольство высказал в отношении того, что чувствовал, что за его каждым шагом следят.

ЛЕБЕРА интересовало все, что было видно и слышно, в том числе и сведения экономического характера. (Он работал над темой об экономических договорах в советском праве). В разговорах всегда старался незаметно что-то отмечать, всегда очень осторожный.

Когда ЛЕБЕР находился в Риге в 1966 году (если источник не ошибается - осенью), он пришел на кафедру гражданского права, но за день до отъезда из Риги. Тогда он в СССР прибыл по приглашению юридической комиссии при СМ СССР. Был в Москве, Ленинграде, Таллине. В разговоре он отметил, что вероятно перейдет работать в университет и что якобы имеет уже приглашение от одного университета США и Кильского университета читать лекции о советском праве.

Истчоник ЛЕБЕРУ подарил несколько изданий, где были опубликованы статьи источника и просил ЛЕБЕРА, если это возможно, чтобы информировал источника о новейших трудах в ФРГ, что касается темы научного труда источника. В 1967 году источник от ЛЕБЕРА получил 4 диссертации (опубликованные).

СПРАВКА: ЛЕБЕР проходит по делу "Рижанин" № II3 т.I (в производстве 5 отдела КГБ при СМ ЛССР). Агентурное сообщение передать по назначению.

Верно: СТ.ОПЕРУПОЛНОМОЧЕННЫЙ I ОТДЕЛА КГБ при СМ ЛАТВИЙСКОЙ С С Р
ст.лейтенант

(КРЕЙЦБЕРГ)

"20" ~~апреля~~ мая 1968 г.

№ I/739

22V 68

Справка
"Рижанин" – объект 4 отделения 2 отдела.
24V 68 г.

529 оп

Отп. в I экз.
исп.Крейцберг,печ.с перевода,
отп.Крыгина, 19.4.68г.

789

СЕКРЕТНО

Экз. 1

522

КОМИТЕТ ГОСУДАРСТВЕННОЙ БЕЗОПАСНОСТИ ПРИ СОВЕТЕ МИНИСТРОВ ЛАТВИЙСКОЙ ССР

АГЕНТУРНОЕ СООБЩЕНИЕ

9 мая 1968 года

отдел 3 отделение

Источник "К О Р Р Е С П О Н Д Е Н Т"

Личное дело № 7622

Принял И Н Д У Л Е Н

Перевод с латышского.

В отношении знакомства с семьей ЛЕБЕРОВ и в частности с ЛЕБЕРОМ Дитрихом источник сообщает, что его мать Фирст Э. работала дворником и прислугой в доме по адресу: г.Рига, ул. Кунгу,I3, который принадлежал семье прибалтийских немцев МЕНЦЕНДОРФ.

МЕНЦЕНДОРФУ Отто принадлежал магазин промтоваров по ул. Шкюню и два магазина, в которых изготавливали и торговали кофе, один магазин находился на ул.Калнциема, другой источник не помнит. Так как мать источника работала непосредственно в семье МЕНЦЕНДОРФА, источник хорошо знал эту семью и их близких-семью ЛЕБЕРОВ. ЛЕБЕР Эмилия, урожд.МЕНЦЕНДОРФ, прим.I880 г.р., проживала она в Риге по адресу:ул.Госпитальная,22 и часто гостила в доме МЕНЦЕНДОРФА. Кроме того, источник каждый церковный праздник приходил к МЕНЦЕНДОРФАМ и ЛЕБЕРАМ, поздравлял их с праздником и получал от них подарки.

У МЕНЦЕНДОРФОВ в семье было два брата и сестра, которая вышла замуж за ЛЕБЕРА. Детей ни у кого из них, кроме ЛЕБЕРА, не было. В доме по ул.Кунгу источник постоянно встречался со сверстниками - сыновьями РИХТЕРОВ и приходящим ЛЕБЕР Дитрихом, других детей в доме не было. С последним никакой дружбы у источника не было и вспоминается он весьма относительно.

ЛЕБЕР старший был сенатором в Верховном Суде в Риге, проживал он вместе с другим братом МЕНЦЕНДОРФА по ул.Госпитальная, поэтому источник состав семьи ЛЕБЕРА знал весьма поверх-

ностно. Дом по ул.Госпитальная принадлежал то ли ЛЕБЕРАМ, то-ли МЕНЦЕНДОРФУ, так как в 1939 г. после репатриации немцев, дом передали "УТАГАМ".

В период немецкой оккупации источник никого из семьи ЛЕБЕРОВ или МЕНЦЕНДОРФОВ не встречал.

Так как мать и бабушка источника в конце войны выехали в Германию, а в последствии в Англию, она за этот период установила письменную связь с семьей ЛЕБЕРОВ, проживающей в Германии. После смерти матери источника в 1958 году, источнику из Германии ЛЕБЕР Хильда, мать Дитриха, прислала соболезнование и с этого периода установилась переписка с ЛЕБЕРАМИ.

Когда ЛЕБЕР Дитрих первый раз приезжал в СССР (Москву), якобы он учился в аспирантуре, он посетил и Ригу, но в тот приезд он контакт с источником не установил. Из Москвы он прислал посылку источнику, о чем источник своевременно сообщил, и подарки для детей.

Когда ЛЕБЕР вторично приехал в СССР, источник только что развелся с женой и в адресе не проживал. В этот приезд ЛЕБЕР Дитрих дважды посетил адрес источника и говорил с бывшей женой источника [redacted].

Якобы, цель посещения ЛЕБЕРГА и разговор с [redacted] носил характер сохранения семейных могил ЛЕБЕРОВ в местечке Иецава и что за могилами предков ЛЕБЕРОВ будет ухаживать мать [redacted].

Источник с ЛЕБЕРАМИ переписывается регулярно, но за последний период инициативу в переписке в свои руки взяла бывшая жена источника [redacted].

[redacted] активно переписывается с Хильдой ЛЕБЕР и ее дочерью, сестрой Дитриха. Источник обычно обращается к Дитриху в письмах через его мать Хильду.

741
524

После окончания Института в 1967 году источник писал непосредственно Дитриху и вел разговор о литературе экономического характера для возможного поступления в аспирантуру. Однако, в связи с тем, что источник в аспирантуру не поступил, переписка такого характера с ЛЕБЕРОМ Дитрихом в настоящее время прекращена.

СПРАВКА: ЛЕБЕР (ЛЕОБЕР) Дитрих, 1923 г.р., 4 января, урожд. гор.Риги, в настоящее время проживает в ФРГ гор.Гамбурге.

ЗАДАНИЕ: В связи с тем, что взаимоотношения агента с его быв. женой нормализировались, ознакомиться с содержанием переписки [redacted] с ЛЕБЕРОМ и посоветовать [redacted] написать и поинтересоваться, когда Дитрих собирается вновь приехать в Ригу, или другой город СССР, выяснить, какого характера отношения у него с их общим знакомым в Гамбурге [redacted] и не собирается ли последний тоже приехать в Ригу.
Ему дано задание возобновить переписку с Д.ЛЕБЕРОМ о возможности обмена интересующей литературой. Взамен экономической агент будет высылать юридическую, которая интересует ЛЕБЕРА.

МЕРОПРИЯТИЯ: Копию сообщения передать тов.РУЖОВУ А.В., 4 отделение.
Разработать конкретный план использования агента по ЛЕБЕРУ Д.

СТ.ОПЕРУПОЛНОМОЧЕННЫЙ 3 ОТДЕЛЕНИЯ 2 ОТДЕЛА
КГБ ПРИ СОВЕТЕ МИНИСТРОВ ЛАТВИЙСКОЙ ССР
к а п и т а н (ИНДРУЛЕН)

28/V 68

29.5.68.

525 ор

Отп. 2 экз.

экз.I-т.Рыжову в 4 отд-е
экз. 2 - в л.д. 7066
исполнил Индрулен
отп.Балехова,24.5.68г.
№ I206

Отдел КГБ при СМ Латвийской ССР
Входящий № 3330
15 V 1968 г.

Тов. Рыжову А.В.
Рижанина

Секретно
Экз. единств.

796

792

525

СЕКРЕТНО
экз.единственный

"УТВЕРЖДАЮ"

НАЧАЛЬНИК 2-го ОТДЕЛА КГБ при
СОВЕТЕ МИНИСТРОВ ЛАТВИЙСКОЙ ССР
подполковник
(КИРШТЕЙН)

"28" мая 1968 года

П Л А Н

агентурно-оперативных мероприятий по делу
"Р и ж а н и н".

"Рижанин" - ЛЕБЕР Дитрих, 1923 года рождения, уроженец города Риги, прибалтийский немец, юрист, работает в институте права Макса Планка, проживает в гор.Гамбурге.

В 1939 году "Рижанин" вместе с родителями - бывшими домовладельцами, репатриировался из Риги в Германию. Во время войны был военнослужащим немецкой армии. Юридическое образование получил якобы в США, в Колумбийском университете. Проживая после войны в ФРГ, "Рижанин" издавал сначала в Мюнхене, а позднее в Гамбурге журнал антисоветского толка, на страницах которого сотрудничали изменники Родине из числа граждан Советского Союза и стран народной демократии.

В 1957 году "Рижанин" посетил Советский Союз в составе группы западногерманских туристов, на которую, по данным ПГУ КГБ при СМ СССР, возлагалось установление связи с некоторыми советскими учеными и сбор сведений о деятельности институтов Академии наук СССР.

В январе 1961 года "Рижанин" прибыл в СССР для прохождения десятимесячной стажировки на юридическом факультете МГУ (разрабатывался 2 Главным управлением КГБ при СМ СССР).

Во время учебы в МГУ "Рижанин" в июне 1961 года посетил г.Ригу, а в сентябре г.Ташкент. Позже, в 1966 году "Рижанин" в качестве туриста вторично был в Риге, выезжал также в г.г. Вильнюс и Кишенев.

Находясь в Риге и других городах Советского Союза,"Рижанин" пытался выявить н/н и уйти от наблюдения. После тщательной проверки посещал конкретных лиц с рекомендациями от их родственников и знакомых, проживающих за границей.

Дальнейшую работу по "Рижанину" проводить в направлении создания условий для подставы ему нашего агента, а также организации разработки его связей по Риге с целью выявления возможно имеющейся в их числе агентуры БНД.

<u>С этой целью:</u>

I. Изучить возможность вербовки [redacted], [redacted] года рождения, преподавателя средней школы, с которым "Рижанин" во время нахождения в Риге в 1966 году встречался на квартире [redacted], - являющейся знакомой [redacted], выехавшей в 1963 году на постоянное жительство в ФРГ("Рижанин" посетил [redacted] по рекомендации [redacted]).

В июле 1967 года квартиру [redacted], во время его отсутствия, посетил неизвестный человек, который хотел лично встретиться с ним (незнакомец слабо разговаривал по-русски, спрашивал [redacted] представился как турист).

Проверка [redacted] показала, что он характеризуется положительно, в ФРГ имеет двоюродного брата.

Исполняет т.Рыжов

С р о к - август с.г.

2. Продолжить использование агента "Корреспондента", поддерживающего переписку с матерью "Рижанина" в целях выявления возможного намерения "Рижанина" посетить Советский Союз, приезда к агенту кого-либо с рекомендацией "Рижанина", а также осуществления других мероприятий, которые будут возникать в ходе разработки.

Исполняют т.т. Рыжов и Индулен (3 отделение)
Срок - п л а н о в ы й.

3. В случае приезда "Рижанина" в Ригу, по его разработке использовать агентов "Корреспондента" (указан выше), "Стрелку", архивных агентов "Тауриньша" и "Артура Калниньша", а также доверенных лиц "А" и "Л".

Исполняет т.Рыжов
Срок - период пребывания объекта в Риге.

4. Продолжить мероприятия по проверке и разработке выявленных связей "Рижанина" по Риге, которые могут быть использованы противником ("Отпрыск", [redacted], [redacted], [redacted] и др.).

Исполняет I отделение
Срок - плановый.

5. Установить и проверить доцента ЛГУ [redacted], а также связи "Рижанина" по Огре ([redacted] и жителей дома №[redacted] по улице [redacted], которых объект посещал во время нахождения в Риге.

Исполняет т.Рыжов

С р о к - июль с.г.

6. Проанализировать поведение "Рижанина" по установлению и развитию им контактов во время пребывания в Риге в 1961 и 1966 годах в сопоставлении с действиями других лиц, причастных

к БНД, посещавших Ригу за последнее время.

Исполняют т.т.Ларионов,Рыжов

Срок - август с.г.

7. Продолжить по делу "Рижанина" мероприятие ПК" с целью выявления характера его переписки со связями в Латвийской ССР.

Исполняет т.Рыжов

Срок - плановый.

СТ.ОПЕРУПОЛН.4 ОТДЕЛЕНИЯ 2 ОТДЕЛА
м а й о р (РЫЖОВ)

СОГЛАСЕН:

НАЧАЛЬНИК 4 ОТДЕЛЕНИЯ 2 ОТДЕЛА
подполковник (ЛАРИОНОВ)

"27" мая 1968 года
№ 2/1767

525 ор

528 ор

Отп.Iэкз.
в дело № II3
исп.Рыжов,р/т № 30
печ.Черепанова
27.05.1968 г.

Отдел КГБ при СМ Латвийской ССР
Входящий № 3330
15 V 1968 г.

Тов. Рыжову А.В.
В дело „Рижанина"
15/V 68 г.

Секретно
Экз. единств.
529

796

Справка

по анализу некоторых методов работы БНД.

Дело „Рижанин"

По данным центра, западногерманской разведкой еще в 1962 году было запланировано использование прибалтийских немцев для поездок в Прибалтику в целях сбора шпионской информации, установления контактов с лицами немецкой национальности, а также для создания антисоветских нелегальных групп среди молодёжи.

В этом плане типично использование БНД „Рижанина", причастность которого к западногерманской разведке не вызывает сомнения.

„Рижанин" - 1923 г. рожд., сын б/домовладельца в Риге, в Германию эвакуировался как немец в 1939 году. По образованию юрист, владеет русским и латышским языками. Проживает в Гамбурге.

Посещения СССР:

1957 г. - в составе туристской группы

1961 г. - а) с января по октябрь аспирант-стажер МГУ

б) с 3-10 июня - турист в Риге

1966 г. - с 16-23 октября турист в Риге (выехал в Вильнюс)

Подготовка „Рижанина":

- обучен методам обнаружения н/н и ухода от наблюдения
- при выездах в Ригу был снабжен рекомендациями

197
530

к конкретным лицам (каждый раз имел до 10 адресов)

Характеристика лиц, с которыми встречался „Рижанин":

- прибалтийские немцы – 2 чел.
- бывшие судимые – 2 чел.
- юристы – 4 чел.
- науч. сотрудники, преподаватели – 4 чел.
- священнослужители – 2 чел.
- филателист – 1 чел.

От развития контактов с незнакомыми ему лицами „Рижанин" уклонялся.

Метод изучения советских граждан:

а) „Рижанин" пытался конспиративно посещать рекомендованные ему адреса.

б) При встречах с интересующими лицами говорил, что он знаком с проживающим за границей родственником или другом посещаемого, передавал приветы.

в) Затем „Рижанин" говорил о себе (кто он и где работает), подчеркивал, что в СССР находится в научных целях якобы по приглашению советских правительственных органов.

г) После беседы о положении советского гражданина и его знакомом или родственнике за границей „Рижанин" задавал вопрос: „Что желали бы вы сами рассказать?"

798
531

В зависимости от ответа „Рижанин" определил, следует ли развивать контакт с данным лицом как с возможным источником информации.

В частности, к доценту [redacted] отрицательный ответ на данный вопрос, интерес со стороны „Рижанина" пропал.

В целях прикрытия своей разведывательной деятельности „Рижанин" посещал рижские библиотеки, книжные магазины, ЛГУ, а также старых жильцов дома, принадлежавшего до 1939 г. его отцу.

Характерно, что ни с одним лицом, посещенным „Рижаниным" с соблюдением конспирации в 1961 году, он в 1966 году не встречался.

От доверенного лица П., имевшего контакт с „Рижаниным" в 1966 году, получены данные, что летом 1967 года его разыскивал незнакомый человек, плохо говоривший по-русски, который посетил квартиру доверенного лица и, обратясь к его жене, спрашивал „Herrn P...", (представилась тутчатой) (по мнению д/л, это могло быть развитием контакта, установленного „Рижаниным").

799
532

Выводы и предложения:

1. Об агентах, предназначенных для внедрения в спецорганы противника, необходимо заранее доводить до иноразведки импонирующие ей данные и вызывать инициативу с ее стороны.

2. После разового целевого контакта иностранца, причастного к иноразведке, с советским гражданином, проводить соответствующие проверочные и другие оперативные мероприятия.

3. Каждый приезд в республику установленных агентов иноразведки тщательно анализировать и заблаговременно разрабатывать наши мероприятия на случай очередного приезда данного иностранца.

Нач. 14 отд-я 2 отдела
подполковник Ларионов
Ларионов

8 мая 1968 г.

Исп. Ларионов
1 экз. - в дело № 113.
б/ Цыновича

532 ор

Информация, подлежащая [illegible] на учёт, из дела извлечена [illegible]

Нач. 4 отд-я 2 отдела подполковник [illegible]

20/VII 68

Огрское рабочее отделение КГБ при СМ Латв. ССР
Входящий № 354
10 июня 1968 г.

~~200~~ 533

КОМИТЕТ ГОСУДАРСТВЕННОЙ БЕЗОПАСНОСТИ при Совете Министров Латвийской ССР

СЕКРЕТНО
экземпляр № 1

И.о. НАЧАЛЬНИКА ОГРСКОГО РО КГБ
при СОВЕТЕ МИНИСТРОВ ЛАТВИЙСКОЙ ССР
капитану тов. МЕХТИЕВУ Б.А.

ИЮНЯ 1968 г.
№ 2-354
Рига

возвра-

гор. Огре

Нами разрабатывается гр-н ФРГ - ЛЕБЕР Дитрих, 1923 года рождения, уроженец города Риги, прибалтийский немец, проживает в городе Гамбурге (в дальнейшем "Рижанин").

В 1961 году "Рижанин" находился на стажировке в Московском госуниверситете и в июне 1961 года посетил Латвийскую ССР. Из Риги "Рижанин" выезжал, как нам стало известно, в Огре, где имел встречи с [redacted], проживавшим в то время по ул. [redacted], и жителями дома № 14 по ул. Клуса.

Просим сообщить установочные и характеризующие данные на [redacted]. и жителей дома № 14 по ул. Клуса и возможно имеющиеся у вас на них компрометирующие материалы.

НАЧАЛЬНИК 4 ОТДЕЛЕНИЯ 2 ОТДЕЛА
КГБ при СМ ЛАТВИЙСКОЙ ССР
подполковник (ЛАРИОНОВ)

Тов. Жеровкину П.А.
Для исполнения
10.6.68 г.

В письме от 5 VII 68. Хильда Лебер сообщила о том, что их бывший дом [redacted] находится в Огре на углу Порука и Клуса
Верно!

532 ор

533 ор

NEREDZAMA DOKUMENTA DAĻA
ЧАСТЬ ДОКУМЕНТА НЕ ВИДНА
PART OF THE DOCUMENT IS INVISIBLE

Справка

Произведенной проверкой уст. нов. что в гор. Огре улица Клуса д. 14 пр. в настоящее время:

- [redacted] г.р. кв.
- Пукинский Станислав Михайлович 1894 г.р.
- [redacted] года рождения кв. N [redacted], ее муж
- [redacted] имеется трое малолетних детей
- Пукинский Казимир Михайлович 1894 г. [redacted] в квартире N 3.
- Назарова Алида Яновна 1887 г.р. кв.

По учетам паспортного стола проходит Лиепа Андрей Петрович 1878 проживал гор. Огре ул. Лигу 8, умер 29.12.

По нашим учетам проходит [redacted] - имеет переписку с [redacted] - Голландия. К/м не располагаем.

Оперуполномоченный Огрского КГБ при СМ Латвийской ССР ст. лейтенант

/Жеравкин

Рыжов

СЕКРЕТНО

Экз. № единственный

КОМИТЕТ ГОСУДАРСТВЕННОЙ БЕЗОПАСНОСТИ ПРИ СОВЕТЕ МИНИСТРОВ ЛАТВИЙСКОЙ ССР

АГЕНТУРНОЕ СООБЩЕНИЕ

августа 1968 года

отделение

Источник "ГАРАЙС"

Личное дело № 13149

Принял РЫЖОВ

Перевод с латышского.

В ноябре 1964 года на постоянное место жительства в ФРГ выехала знакомая источника [redacted], которая раньше проживала в Риге, по ул. [redacted].

В октябре 1966 года, когда источник навестил свою знакомую [redacted], то у неё застал незнакомого источнику мужчину, который источнику представился по имени ДИТРИХ. Из разговора источник узнал, что ДИТРИХ знает и встречался с [redacted], проживающей в ФРГ. Источник понял, что ДИТРИХ пришел к [redacted] по адресу, который дала ему [redacted] ([redacted] была хорошей знакомой [redacted]).

Источник у [redacted] в компании с ДИТРИХОМ был, примерно, с час. Затем проводил Дитриха до гостиницы "Рига", где он проживал. В гостиницу шли пешком. У источника сложилось впечатление, что упомянутый ДИТРИХ обращал внимание на окружение, как будто бы за ним кто-то следил. Расставаясь у гостиницы, ДИТРИХ высказался, что следовало бы еще встретиться, но источнику больше не представилась возможность встретить его.

В июле 1967 года к источнику на квартиру пришёл незнакомый мужчина и у жены источника спросил об источнике (Источник в это время находился в Даугавпилсе, где сдавал экзамены в Педагогическом институте). Упомянутый мужчина плохо говорил по-русски. О себе он ничего не рассказал.

По мнению источника, его адрес могла дать этому человеку лишь [redacted], ибо по высказываниям жены он себя назвал иностранным туристом из Германии. Адрес источника мог дать также ДИТРИХ, который его мог узнать у [redacted].

(на обороте)

СПРАВКА: Данные,изложенные в сообщении,"ГАРАЙС" сооб
до вербовки,в ходе работы с ним как с довер
лицом.

Проходящий по сообщению ДИТРИХ является
ЛЕБЕР ДИТРИХОМ - объект дела операти
подборки "Рижанин".

О том,что "ГАРАЙС" вышел из квартиры К
вместе с "Рижаниным",которого проводил до
ницы "Рига",подтверждается материалами Н

Лицо,посетившее "Гарайса" в июне 1967 г
нам неизвестно.

Агенту дано задание,в случае посещения е
кем-либо из иностранцев,немедленно поставит
известность оперработника.

СТ.ОПЕРУПОЛН.4 ОТДЕЛЕНИЯ 2 ОТДЕЛ
м а й о р (РЫ

Отпеч.один экз.-
в дело № 133
Исполн.Рыжов
печ.Клементьева
с перевода сообщ.
I2/УШ-68 г. № I885

СЕКРЕТНО

Экз. 1

КОМИТЕТ ГОСУДАРСТВЕННОЙ БЕЗОПАСНОСТИ ПРИ СОВЕТЕ МИНИСТРОВ ЛАТВИЙСКОЙ ССР

АГЕНТУРНОЕ СООБЩЕНИЕ

октября 1968 года

отдел 4 отделение

Источник "ГАРАЙС"

Личное дело № I3I49

Принял РЫЖОВ

Перевод с латышского

В августе 1968 из Швейцарии вернулась [redacted], о которой источник сообщал ранее. После возвращения она позвонила источнику по телефону и источник встретился с ней. В ходе разговора она рассказала, что находясь у родственников в Швейцарии, она позвонила по телефону [redacted] в ФРГ и передала привет от [redacted] [redacted] как адвокат оформляла документы для поездки за границу. До этого [redacted] с [redacted] не была знакома. Через несколько дней [redacted] на своей автомашине прибыла в Швейцарию - в Цюрих, где в обществе [redacted] провела два дня. [redacted] возила [redacted] по достопримечательным местам Швейцарии. [redacted] через [redacted] прислала источнику привет и небольшой подарок (авторучку и носки) и сказала, чтобы источник ждал ее через год, летом, в Риге, когда она приедет в гости.

[redacted] шутя рассказывала, что [redacted] нашла бы ей работу в ФРГ в течение 2 дней, если бы она не вернулась в СССР. [redacted] привезла сувениры, так же и [redacted]. По словам [redacted] она в следующем году собирается ехать во Францию к родственникам.

В ходе разговора [redacted] высказалась, что [redacted] в ФРГ навестила так же АБРАМОВИЧ, которая гостила у родственников летом с.г., и АБРАМОВИЧ даже ночевала у [redacted] Документы на выезд так же оформляла [redacted]

СПРАВКА: [redacted], [redacted] г.р. урож. [redacted] работает медсестрой в [redacted] поликлинике.

Информация УЧТЕНА в ИАО
КАРТА № 14634
"25" 08 1972 г.
ПЕТРОВ

по частной визе выезжала в г.Цюрих (Швейцария) к своей двоюродной сестре - [redacted].

АБРАМОВИЧ Доротея Антоновна, 1903 г.р. урож. г.Риги, не работает, проживает в г.Риге, по ул.Таливалжа, I - I.

Выезжала в ФРГ по частной визе к своей сестре РАДАУС Розалии Антоновне, 1900 г. рожд., проживающей в г.Карлсруе, Дурлах, Грецинштр. 6.

Сообщенные агентом данные о том, что во время нахождения [redacted] в г.Цюрихе к ней специально из ФРГ приезжала [redacted], которая передала для "ГАРАЙСА" подарок (ручку и носки) подтверждаются сообщением агента "СТРЕЛКА".

"ГАРАЙС" имеет задание по "З". Кроме того, агент проинструктирован о повышении бдительности в предпраздничные и праздничные дни с ним отработан способ срочной связи.

ЗАМ.НАЧ.ОПЕРУПОЛН. 4 ОТДЕЛЕНИЯ 2 ОТДЕЛА
КГБ при СМ ЛАТВИЙСКОЙ ССР
майор (РЫЖОВ)

31.X-85

536-г

Отп. 2 экз.
I экз.в д № II3
2 экз.в д № I40
исп. Рыков,отп.
с лат.перевода
печ. Черкашина
29.10.1968 г.
№ 2525

204
537

СЕКРЕТНО
экз.единственный

АНАЛИТИЧЕСКАЯ СПРАВКА

по делу оперативной подборки на "Рижанина" (№ I33)

"Рижанин" – ЛЕБЕР (Loeber) Дитрих Августович, I923 года рождения (4.I), уроженец гор.Риги, прибалтийский немец, гражданин ФРГ, образование высшее (окончил Колумбийский университет – США), юрист, владеет немецким, латышским, русским и английским языками, доктор института права им. М.Планка (Max Planck Institut für Ausländisches und Internationales Privatrecht – Hamburg), проживает в ФРГ, Hamburg 13, Mittelweg I87.

Из Латвии в Германию "Рижанин" вместе с родителями репатриировался в I939 году. Во время войны служил в немецкой армии, имел звание офицера.

В послевоенный период "Рижанин" в СССР приезжал несколько раз:

I) в I957 году – в составе туристской группы. По данным ПГУ КГБ при СМ СССР группа имела задание установить связи с учеными и собирать сведения о деятельности ряда институтов АН СССР,

2) в I96I году – в течение I0 месяцев проходил стажировку на юридическом факультете МГУ. За этот период "Рижанин" посетил также города Ригу (с 2 по I0 июня) и Ташкент (с I9 по 20 сентября),

3) в I966 году – как турист посещал города Ригу (с I6 по 23 октября), Вильнюс (с 23 по 26 октября) и Кишинев (с I по 2 ноября).

Изучение "Рижанина" началось в мае I96I года, когда Второе Главное управление КГБ при СМ СССР сообщило о наличии сведений,

свидетельствующих о причастности "Рижанина" к разведорганам ФРГ. До приезда "Рижанина" в Ригу были получены его установочные и биографические данные, а также установлены доверительные отношения с заместителем декана юридического факультета ЛГУ, который был знаком с отцом "Рижанина", и проинструктирован архивный агент "Тауриньш" - профессор, который ранее работал с отцом "Рижанина".

Во время нахождения "Рижанина" в Риге за ним велось наружное наблюдение, номер гостиницы был оборудован техникой, переписка "Рижанина" и его связей (представляющих оперативный интерес) контролируется мероприятием "ПК". Учитывая, что во время пребывания в Риге "Рижанин" случайные контакты не развивал, мероприятия по подставе ему нашей агентуры не проводились.

О принадлежности "Рижанина" к спецслужбам противника свидетельствует следующее:

- Данные КГБ при СМ СССР о причастности его к разведорганам ФРГ;
- "Рижанин" имеет навыки по обнаружению наружного наблюдения и применяет различные ухищрения для отрыва от наблюдения;
- Используя знания латышского языка, он выдает себя за местного жителя и тем самым отвлекает внимание окружающих. В других случаях говорит, что приехал якобы по приглашению наших правительственных учреждений;
- Разговоров со своими связями в номерах гостиниц не ведет;
- Агенту 2 Главного управления КГБ "Фиалке" высказал свое подозрение о наличии техники подслушивания в комнатах общежития МГУ;
- В записной книжке "Рижанина" (в 1961 году в Ташкенте проводилось литерное мероприятие "Е") были обнаружены сокращенные и подозрительные на условность записи, а также адреса и телефоны посольств США и ФРГ в Москве;
- После разговоров со своими связями "Рижанин" часто делает записи, что может свидетельствовать о сборе информации, используя собеседника "втёмную".

В числе выявленных связей "Рижанина" имеются преподаватели ЛГУ, учителя, деятели культуры, священнослужители. Большинство из них имеет за границей родственников или знакомых, с которыми поддерживается переписка и рекомендации которых использовал "Рижанин". Среди этих связей имеются бывшие корпоранты, прибалтийские немцы, лица националистически настроенные, а также отбывшие наказание за государственные преступления. Из связей "Рижанина" наибольший оперативный интерес представляют:

I. Объект оперативной проверки № IIII - "Отпрыск", который уже ранее имел встречи с иностранцами, настроен антисоветски, имеет изменнические намерения. "Отпрыск" перед встречей с "Рижанином" вел контрнаблюдение; в одном из магазинов скрытно передал "Рижанину" какой-то небольшой предмет, имел место их совместный отрыв от негласного наблюдения (их обнаружили после продолжительного времени при выходе из квартиры "Отпрыска"). "Рижанин" во время встреч с "Отпрыском" несколько раз делал записи под диктовку последнего.

2. [redacted] года рождения, работает адвокатом [redacted] юридической консультации гор.Риги. Она,главным образом, оформляет документы лицам, выезжающим за границу. Через свою родственницу [redacted] она поддерживает переписку с [redacted] (в ФРГ), которая до 1963 проживала в гор.Риге (в 1961 году она имела встречу с "Рижанином"). Можно предполагать, что "Рижанин" посетил [redacted] по рекомендации [redacted] (до приезда "Рижанина" в Ригу она в письме предупредила [redacted] об этом посещении).

3. Известный филателист ЕКАБСОНС Альфред Волдемарович, 1916 года рождения. Он имеет обширные связи среди филателистов Риги и других городов Советского Союза, а также поддерживает переписку филателистического характера со связями за границей. Антисоветски настроен.

4. КАУФМАН Эмель Керстенович, 1902 года рождения, работает продавцом антикварного магазина по ул. П.Стучкас, дом № 5. КАУФМАН имел беседы с "Рижанином" в магазине и городском парке, во время которых передал последнему какие-то книги, получая за это деньги. Кроме этого, оба делали какие-то записи в блокнотах.

5. [redacted] года рождения, [redacted], архитектор [redacted], имеет переписку с родственницей [redacted] в ФРГ. В январе 1961 года она ходатайствовала о выезде с туристской группой в Финляндию. Ходатайство было отклонено.

Для прикрытия своих разведывательных действий "Рижанин" посещал городские библиотеки, здание ЛГУ, книжные магазины, встречался с жильцами дома, ранее принадлежавшего его отцу, много покупал различной литературы. В вопросах своей специальности - юристпруденции он разбирается хорошо. Характерно, что в 1966 году "Рижанин" не встречался с лицами, которых он посещал с соблюдением мер предосторожности в 1961 году.

Агент "Гарайс" (завербован в 1968 году), который в 1966 году имел контакт с "Рижанином", сообщил, что летом 1967 года в его отсутствие квартиру посетил неизвестный мужчина, который в беседе с женой агента говорил по-немецки, выдавал себя за туриста и интересовался "Гарайсом". Агент предполагает, что это могло быть развитием установленного контакта с "Рижанином".

ОПЕРУПОЛН.4 ОТДЕЛЕНИЯ 2 ОТДЕЛА
КГБ при СМ ЛАТВИЙСКОЙ ССР
лейтенант (КОЩИНЬ)

"13" ноября 1968 года
№ 2/3641

208

СЕКРЕТНО 541

Экз. № единств.

ОМИТЕТ ГОСУДАРСТВЕННОЙ БЕЗОПАСНОСТИ ПРИ СОВЕТЕ МИНИСТРОВ ЛАТВИЙСКОЙ ССР

АГЕНТУРНОЕ СООБЩЕНИЕ

февраля 1969 года

дел 4 отделение

Источник "Карл"

Личное дело № 12872

Принял РЫЖОВ

Перевод с латышского

[redacted] года рождения, является одним из знакомых источника.

[redacted] неженатый, работает звукооператором [redacted] студии, проживает в гор.Риге, ул.[redacted]. С ним источник познакомился приблизительно 5 лет тому назад при посредничестве [redacted].

Как источнику известно, отец [redacted] являлся священником и уже в детские годы [redacted] имел конфликт с семьей, так как [redacted] не хотел жить согласно религиозному предписанию. Он очень интересовался музыкой, искусством, литературой. [redacted] закончил Рижскую консерваторию. Он принимает активное участие в общественной жизни /в союзе композиторов Латвии/.

[redacted] очень своеобразный человек. В обществе - остроумный собеседник, никогда не обижается, обладает очень хорошим тактом. Но достаточно ему найти какую-нибудь книгу, особенно сборник стихов, который его заинтересует, он совершенно забывает остальных и полностью отдается этой книге. Он до педантичности аккуратный человек и строго соблюдает режим дня, запланированный самим для себя. Допустим, если он решил, что сегодня он должен что-либо выучить, прочесть или что-нибудь сделать, то отговорить от этого, его невозможно. [redacted] также никогда не боится высказывать свою точку зрения или же подвергнуть критике по его мнению неправильностей в жизни или в обществе. Уклоняется от разговора на политические темы, а также воздерживается рассказывать что-либо о себе и очень стесняется, если речь идет о нем. Очень увлекается и любит туризм, например: в прошлом году, на спортивном велосипеде объездил всю территорию Латвийской ССР и на байдарке плавал по рекам Литвы.

Последний раз у источника он был в начале этого года.

Коллеги по работе [redacted] о нем отзываются положительно. [redacted] предупредил, что [redacted] присуще некоторые странности, но характеризовал его как очень приятным и симпатичным человеком.

Редактор [redacted] студии [redacted] характеризовала как очень аккуратного, добросовестного работника, с которым очень легко работать вместе.

СПРАВКА: По данным ОТО КГБ ЛССР [redacted], [redacted] года рождения, значится как ведущий переписку с [redacted], проживающей в ФРГ /связь объекта ДОП "Рижанин"/. По учетам IO отдела и I спецотдела МВД [redacted] не проходит.

ЗАДАНИЕ "Карлу" по [redacted] не дано.

МЕРОПРИЯТИЕ: Собрать другие характеризующие данные на [redacted], как на возможного кандидата на вербовку.

СТ ОПЕРУПОЛНОМ 4 ОТД 2 ОТДЕЛА КГБ ПРИ
СМ ЛАТ ССР МАЙОР /РЫЖОВ/

542

Справка

2 отделом УКГБ по Калининской области (ш/т № П/2238 от 16.5.69 за подписью тов. Сапожникова) проверяется [redacted], - житель г. [redacted], который выезжает в частном порядке в ФРГ на лечение. Приглашение им получено от Лебер Андре, 1923 г. р., житель г. Гамбурга, Миттельвег, 187.

20 мая во 2 отдел УКГБ сообщено краткое содержание материалов на Лебер.

18.VI 69 г.

Отп. I экз.
экз. № I в дело № II3
исп. Рыжов,
печ. Горчакова с лат. перевода
I0.Ш.69г.
№ 39I

---

2 отдел КГБ при СМ Латвийской ССР
Входящий № 4697
"30" VII 1969 г.

секретно 210
экз. единств.
543

Выписка

из аг. сообщения аг. „Лиепиньш" (л/д № 9437) от 4 августа 1967 года.

Последним было приглашение посетить преподавателей восточного семинара (отделения) университета Киль. На этот вечер прибыла администрация судна „В. Лацис" и источник.

В ходе разговоров выяснилось, что это отделение (семинар) является параллельным славянскому отделению, но у источника сложилось такое впечатление, что это отделение (семинар) имеет большой уклон к чисто специальным вопросам, т.е. занимается изучением „восточного права" и юрисдикций. Это и подтвердилось в последующих разговорах, ибо, например, учебный план славянского отделения (семинара) больше места уделяет литературе и языку, а план восточного отделения (семинара) больше места уделяет вопросам юриспруденции с явно выраженной спецификой.

211
54

Например: „Права советских граждан, Советское право страхования" и т.д....

Так как этот вечер был организован руководством восточного отделения (семинара) там присутствовали только ассистенты-преподаватели и заведующий отделения профессор Лебер, который, между прочим, всего полгода тому назад взялся руководить отделением, проживает в Гамбурге, родился в Риге, учился в университете Тарту, изучал юриспруденцию и некоторый отрезок времени проживал в Риге по ул. Миера - до 1939 года. Свободно разговаривает по-латышски. Согласно договору культурного обмена, 9 месяцев являлся вольным слушателем Московского университета, побывал в Ленинграде и в Таллине.

Одним из первых вопросов, которые Лебер задал капитану, был: „входят ли в состав команды судна лица и других национальностей, кроме русских?". Капитан ответил, вот, например, рядом сидит латыш, который работает на судне матросом и одновременно является корреспондентом.

Позже Лебер неоднократно подходил

242
545

с корочкину и завязан с ним разговор о бытовых условиях жизни в Риге, якобы с целью оживления своих воспоминаний о Риге вообще и интересования впечатлениями корочкина о Киле.

Поскольку Леберу было известно, что корочкин является газетным корреспондентом, источник обратился к Леберу с просьбой, не имеет ли он возможности достать для корочкина обычный туристический справочный материал о достопримечательностях г. Киля. Лебер пообещал и в заключение разговора дал корочкину газету „Латвия" эмигрантского издания, отметив, что эту газету читает только он, но возможно корочкину будет интересно узнать кое-что о жизни соотечественников в Риге.

Дальнейший разговор за столом носил общий характер...

Перед отъездом Лебер раздал гостям проспекты и брошюры о Кильском университете и договорился с администрацией судна - явиться

213
546

ответным визитом на судно.
На данном приеме на судне у
капитана источник не присутствовал,
т. к. не был приглашен /.....

Ст. Супол. 6 отд-ния 2 отдела
КГБ при см ЛССР
капитан (Бирюков)

Выписка верна:
Ст. Супол. 4 отд-ния 2 отдела
КГБ при см ЛССР
майор (Рожков)

...ен. в 1 экз
...сп Рожков
30 VII 69 г.
дело N 113
...л. сообщ. N 2776 от 22 XI 67 года, подшито в деле N 626
Том 3 стр 118 - 125

2 Вх.7333

Информация подлежит учёту (Ляшенков)
11.12.69г.

21
548

Секретно
Экз. № 2

НАЧАЛЬНИКУ КАЛИНИНСКОГО РО УПРАВЛЕНИЯ КГБ
при СОВЕТЕ МИНИСТРОВ СССР по ГОРОДУ МОСКВЕ
и МОСКОВСКОЙ ОБЛАСТИ-подполковнику

декабря 69
2/3528

тов.ДОЛЖЕНКОВУ
г.Москва,Калининский
район

На № 22/5838 от " 6 " ноября 1969 года.

По делу оперативной подборки № 113 проходит "Рижанин" -

Лебер Дитрих-Андре Августович, 1923 года рождения, уроженец г.Риги, прибалтийский немец, гражданин ФРГ, образование высшее (окончил Колумбийский университет в США), юрист, владеет немецким, латышским, русским и английским языками, является доктором института права им.Планка, проживает в городе Гамбурге (ФРГ).

"Рижанин - сын бывшего домовладельца в гор.Риге, в Германию эвакуировался как немец в 1939 году. В СССР приезжал трижды: в 1957 году в составе туристской группы, в 1961 году (с января по октябрь) являлся аспирантом-стажером Московского Государственного университета им.Ломоносова, в 1966 году как турист находился в городе Риге, затем выехал в гор.Вильнюс Литовской ССР.

В результате разработки "Рижанина" в 1966 году было установлено, что он обучен методам обнаружения н/н, имел рекомендации к конкретным лицам в Риге, которых пытался конспиративно посещать. О себе говорил, что находится в СССР в научных целях,

якобы по приглашению советских правительственных органов.

Находясь в Риге, "Рижанин" посещал также библиотеки, книжные магазины, Латвийский Государственный университет.

По данным ПГУ КГБ при СМ СССР, группа, в составе которой "Рижанин" приезжал в 1957 году в Москву, имела задание установить связи с учеными и собрать сведения о деятельности ряда институтов АН СССР.

Будучи стажером МГУ, "Рижанин" в 1961 году выезжал в Ташкент. При проведении в то время оперативно-технического мероприятия "Д" было выяснено, что он ведет записи условного характера, подозрительные на сбор информации. Имел при себе адреса и номера телефонов посольств США и ФРГ в Москве.

Проверяемый Вами [redacted], [redacted] года рождения, по делу № 113 на "Рижанина" не проходит.

НАЧАЛЬНИК 2 ОТДЕЛА КГБ при СОВЕТЕ МИНИСТРОВ ЛАТВИЙСКОЙ ССР – полковник

(КИРШТЕЙН)

Верно: ст.оперуполн.4 отд-ния 2 отдела
капитан

(УЛЬДРИХ)

549-г.

Секретно
Экз. един.

Справка

Препровождаю документы „ПК" от [redacted] из Швейцарии, (Kandersteg) в адрес [redacted]

Сообщает, что находится в Швейцарии все хорошо, только по вечерам скучно, поэтому там думает находиться до 3 января, возможно посетить и др. города.

Справку составил

Ст. оп. уполном. 4 отдела 2 отд. КГБ при СМ Латв. ССР
к-н Ульдрих
12 I -70 г.

Отп. в 2 экз.

экз. I- адресату
экз. 2- в ДОП II3 "Рижанин"
исп. Ульдрих, р/т № 344
печ. Хватова, IO.XII.I969г.

347

Секретно
(по заполнении)
Форма № 16

IX

ОПИСЬ

в пакете
документов, находящихся в деле № 113 том № 2

за 196 г.

№ п/п	№ и дата документа: поступившего	№ и дата документа: подготовленного (исходящего)	Откуда поступил или кому адресован документ, его наименование и краткое содержание	№№ листов в деле	Примечание
1	5500	-69г.	Фотокоп. „ПК" в адр. [redacted]	3 листа.	
2	42 -	70г.	Фотокоп. док ПК в адр. [redacted]	4 листа	
3	б/н	листн.	Фотокоп. из газ Латвия №36	1 лист.	
4	вх. 1127	от 12 II 70.	Фотокоп. док ПК в адр. [redacted]	2 листа	
5	1921	от VIII-70	Фотокопия док. ПК в адр. [redacted]	2 листа	
6	ф.п. 2271-2272 и 1 фотокопия к вх. 3922			1 лист	
7	ф. кор. 1776	от 1971г.	Фотокоп. ПК в адр. [redacted]	1 лист	
8	2020	от 1971г.	Фотокоп. ПК в адр. библиот.	2 листа	
9	2328	от 1971г.	Фотокоп. ПК в адр. [redacted]	3 листа.	
10	1446	от 1972	Фотокоп. док ПК в адр. Рим.	1 лист	
11	1866	1973г.	Фотокоп. док. ПК в адр [redacted]	1 лист	
12			В описи внесено 11 (одиннадцать) наимено-		
13			ваний документов на 21 (двадцать один) листах.		
			Ст. оп. уполномочен. 4 отделения 2 отд.		
			КГБ при СМ ЛССР		
	12 III -75г.		майор Ульдрих /Ульдрих/		

Пакет
с фотокопиями
док ПК и др.

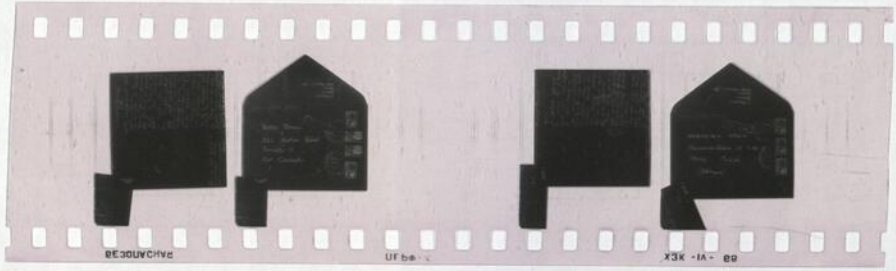

„Latvija" № 36 27.IX 1969.g.

būtu vēl pārveidojams, it
uzpildāms.
vēl nepieciešamā summa
un sarunas par būvlaukuma
inu veiksies sekmīgi, tad
er pieminekli uzcelt vai nu
d, vai nākošā gada sākumā.
onas, kas vēlētos saņemt Rai-
Aspazijas pieminekļa meta
livu projektu attēlus, var tā-
ūtināt pie RAPK priekšsēža
u vai vairāk dolaru lielu zie-
Atskaitot attēlu izgatavoša-
pasta izdevumus, atlikums
kaitīts ziedojumu fondā. **X.**

ienkopus

**- LATVIEŠU TAUTAS
AS**

idze, jo drīz ierastos šī grā-
as mācītu mūsu bērnus un
s soli pa solim ne tikai lat-
otaļās un dejās, bet arī lat-
oziņā un senajās tautas tra-

s techniskā iekārtojuma un
skās kļūdas nemazina satura
un ir viegli novēršamas ot-
levumā, pēc kuŗa, šķiet, jo
s pieprasījums. Gribas cerēt,
rei būs arī tagad vēl „brīdis
papildināt un padziļināt sa-
šinējos pētījumus mūsu folk-
rājumos, lai jaunais izdevums
l bagātāks un vērtīgāks.

A. Liepiņa

erēsimies . . .

(Turpinājums no 2. lpp.)

solījumu, apsolot tanī arī zi-
palīdzību veicināt latviešu
s īpatnējo uzplaukšanu".
i tagad, pēc daudziem trimdā
iem gadiem, varam tā īsti ap-
du milzu darbu Latvijas uni-
es mācības spēki ir ielikuši
valodas izkopšanā, latvju tau-
tures un senvēstures pētīju-
tvju gara mantu analizes un
es laukā, utt.

vju jaunatnei arī tagad ir ie-
s iegūt augstāko izglītību tik-
upētajā dzimtenē, kā arī ze-
as atrodas šaipus lielā dzelzs
Zinātniskās pētniecības laukā
s zemes arī turpmāk iesaistīs
s latviešu gaišas galvas. Bet
irs ne viņpus, ne šaipus lielā
žoga tādas zinātniskas iestā-
s turpinātu latvju garīgās kul-
opšanas darbu tādos apmēros,
eica Latvijas universitāte. Vēl
Mūsu dzimtenē okupācijas
īri visiem līdzekļiem vājina un
atvju nacionālo kultūru, cen-
o atvietot ar „proletārisko in-
onālismu", kas savā būtībā
latvju tautas pārkrievošanu.
ēc kopsim un sargāsim — ik-
un visi kopā — Latvijas uni-
tes atstāto lielo mantojumu
nacionālās kultūras laukā, kas
u vēl liek latvju dēliem un
n ar paceltu galvu atzīties, ka
latvju dēli un latvju meitas.
ir latvju tautas dzīvības jau-

Arnolds Aizsilnieks

olīņa — Vāciski-latviska vārd-

ZINĀTNIEKS DARBĀ

Bens

Mūsu tiesības

BALTIEŠU JURISTU KONGRESS MINCHENĒ 1972. GADĀ OLIMPISKO SPĒĻU LAIKĀ

Baltijas tiesību zinātniskā darba kopa kopš vairākiem gadiem izdod nelielu žurnālu vācu valodā — Baltisches Recht. Kādā no agrākiem numuriem tajā bija publicētas, tagad grūti sameklējamas, neatkarīgo Baltijas valstu satversmes un deklarācijas. Patlaban saņemtā augusta burtnīcā ir iespiests Ķīles universitātes prof. Dr. D. A. Loebera tiesību pētījums Baltijas valstu Anglijā noguldītā zelta jautājumā, par ko ir daudz rakstīts mūsu presē. Šo zinātnisko pētījumu piesūtīja visiem Anglijas parlamenta locekļiem un tas noderēja kā materiāls plašam parlamenta debatēm.

Šajā pētījumā ir aizkarti Baltijas neatkarīgo valstu tālāk pastāvēšanas tiesiskie pamati un šo valstu īpašuma tiesības. Atzinums angļu oriģinālteksktā ir iespiests lielajā vācu žurnālā — Internationales Recht und Diplomatie, bet Baltisches Recht to pirmo reiz iespiež vācu tulkojumā, kas daudziem latviešiem labāk saprotama. Atzinumā uzrādītie argumenti un daudzie zinātnisko darbu citāti neko nav zaudējuši no savas vērtības arī pēc mums nelabvēlīgā lēmuma Anglijas parlamentā.

Tanī pašā žurnāla burtnīcā ir ievietots arī Alekdandra Zelmeņa ziņojums par latviešu juristu sanāksmi Hanoverā pagājušā gada augustā, kur tika nodibināta Latviešu juristu apvienība Eiropā.

Žurnāls Baltisches Recht pārdošanā nenāk, bet to var pa brīvu saņemt augstkolas, bibliotēkas, juristi un citi interesenti, adresējot lūgumu: **Adam Grünbaum, Wissenschaftlicher Arbeitskreis für Baltisches Recht, Lessingstrasse 5, 8 München 15.**

Būtu ļoti vēlams paroptēties, lai augstskolas un bibliotēkas, kas žurnālu Baltisches Recht vēl nesaņem, to pieprasītu, lai tādā kārtā materiāli un apcerējumi mūsu tiesību laukā kļūtu plašāk pieejami arī citiem.

Baltijas tiesību zinātniskā darba kopa ir nolēmusi sasaukt juristo kongresu 1972. g. Minchenē, olimipsko spēļu laikā, lai tad dalībnieki varētu izmantot dažādus ceļojuma atvieglinājumus. Arī Latviešu juristu apvienība Eiropā (K. Gulbis, 17 rue Dekens, Buxelles 4, Beļģijā) bija nolēmusi sasaukt tanī pašā laikā Minchenē savu kongresu. Tagad panākta vienošanās par vienu kopīgu kongresu, rezervējot tanī brīvu laiku arī Latviešu juristu apvienības Eiropā interno lietu kārtošanai un turpmākās darbības apspriešanai. Līdzīgs lēmums sagaidāms arī no Latviešu juristu apvienības Amerikā (E. Kerno, 203 East 82th Street, New York, N.Y. 10028, USA). Tad varētu runāt tiešām par visu latviešu un citu Baltijas tautu juristu kopīgu kongresu, kuŗam gatavoties, lai tur sniegtie referāti būtu vērtīgi un nopietni izstrādāti, vajadzētu sākt jau tagad. Svarīgi būs jaunās latviešu juristu paaudzes, kas augstkolu beiguši jau emigrācijā, iesaistīšana kopīgajā tiesībnieku darbā. **Nikolajs Valters**

Divu mākslinieku pieejas dažādība

GLEZNU SKATE HALIFAKSĀ

Astoto Daugavas vanagu dienu ietvaros Anglijā Halifaksā, New Victoria Hall telpās, no 13.—14. septembrim, bija skatāmi gleznotāju E. Žilinska un V. Bērziņa 24 darbi eļļas technikā. Jāsaka, ka lielā saspiestība un neveiklais izkārtojums, kas bojāja kopainu, tomēr nespēja noslēpt abu gleznotāju pieejas dažādību.

Spriežot pēc Žilinska darbiem (to bija tikai četri), izskatās, ka viņa meklējumu gaita, spēcīgo mūsdienu mākslas kustību iespaidā, ir nonākusi krustceļos. Tas nenozīmē visu saišu saraušanu ar pagātni, jo pagaidām, paliekot uzticīgs tradicijām, viņš neatsakās no priekšmetainības, gaismēnas utt. Žilinski maz interesē ar to saistītais neizbēgamais literārais stāstījums, bet, laužot reālo formu atveidus, to krāsu efekti. Varētu šos darbus arī saukt par pusceļā novestām krāsu mijiedirbes esejām — pusceļā tāpēc, kad krāsu dabīgo brīvo plūsmu vēl traucē kā ar ainavu saistītās asociācijas, tā arī gaismēnu akcentējumi. Tā tas ir noticis darbā Nr. 23. Manuprāt daudz veiksmīgāks ir Nr. 1, kur iespaidīgi mijiedarbīgs ir dziļi zilais. Arī gleznā Nr. 2 krāsu salikumi ir dzīvi, pulsējoši. Viņa darbu uzbūve ir viscaur stabila, uzliciens jutīgs. Vai Žilinskis ies krāsu ekspresijas ceļu? Atgriešanās vairs nav.

Šķiet, kad Bērziņa darbu problēmatika ir modernās pasaules neiespaidota. Arī viņa motīvi bieži pieder pārdzīvotai pagātnei, piemēram, labības statiņi. Bet taisni šādās reizēs viņš rada savus gleznieciski visinteresantākos darbus, kā mazformāta Nr. 21, labi apvienojot vientuļo statiņu un brāzmaino mākoņu formas, liekot koši iedegties rudens dzeltenajam. Tas pats vērojams darbā Plosti (Nr. 9) — pilnvērtīga formas un krāsas saskaņa. Starp daudzajiem puķu gleznojumiem visefektīgākās būs Gladiolas Nr. 16, ar uzskatāmu tīkamu trijstūra kompozi-

Folkloristiska izstāde Zārbrikenē

Baltiešu apvienība (Baltische Ge-

loceklis. Vācijas periodā savuk
Bolšteina vārdu saistās neatk
trimdas preses sākumi. Ja T
britu joslā bija pirmais iesp
laikraksts latviešiem vispār pē
cijas sabrukuma, tad amerikāņu
tāds bija Dievzemīte, kas
Ingolštatēs latviešu nometnē.
vējs, gan tikai nomonāli, skaitī
komiteja, bet par atbildīgo redā
parakstījās Arvīds Bošteins,
tikai 26. g. vecs. Viņš arī avizī
venām kārtām viens pats piera

Dievzemītes pirmais numu
klātība parādījās 1945. g. 19.
150 eks., kamēr turpmākie svā
no 600 līdz 800 un pat 1500 e
plāriem. Pavisam iznāca 26 n
pēdējais — 1946. g. 11. februārī.
rakstiņu kādā mazā vācu spi
salika burtlicis Valdemārs Upīt
lielais burtu skaits, no kuŗien
pavisam nedaudz bija ar l
zīmēm, neļāva visu salikumu
uz reizi, bet tikai pusi, pēc t
drukāšanas burti bija jāatliek
lai ar tiem pašiem tad salikt
pusi. Bolšteins pats izpildīja a
šīnrakstītāja un korrektora
kumus. Kad vēlāk saradās jau
prese, gaviļnieks pārgāja un
jās LATVIJAS redakcijā, tās
stītājos palikdams līdz pat šo

Arvīds Bolšteins studējis
tas Latvijas universitātē, ir ko
cijas Beveronija filistrs, un va
reizes bijis Viskonsīnas korp
kopas seniors. **J.**

Četri rāda sav darbus

**MĀKSLAS IZSTĀDE NOTINGH
GRĀMATU KLUBA SARĪKOJU**

**Grāmatu klubu draudzības san
mākslas izstādē piedalījās četri
nieki ar 30 darbiem. Pārsteigumu
ja Imants Balodis, ko līdz šim pa
rosīgu sabiedrisku un jaunatnes d
ku un mūzikas mīļotāju. Izrādās,
gleznieciībā Balodis ir jau spējīgs
savu personību un noteiktu glez
stilu. Izstādītie dabas skati — Pa
Ziemas ainava, Rudens, tāpat a
sās dabas un Puķes ir impresionis
lā. Rīgas skats liekas kā vīzija, a
romantisma ieskaņu.**

**Gunārs Janovskis pazīstams
vairākām izstādēm un arī grāmat
trācijām. Šoreiz līdzās drāmatisk
tajam Ubagam redzami arī vairāk
saskaņās interesanti portreti. Arī
skī pazīb romantiskā dzirksts —
Ezermalā un arī Mēnesnīcā.**

**Pirmo reiz atklātībā, liekas,
Mārcis Mūsiņš, kaut mākslinieka
galva liecina, ka lielākā mūža dal
vota. Izstādītie darbi liecina, ka
Mūsiņš kalpojis jau ilgus gadus. V
darbi— divi puķu gleznojumi u
klusā daba ir rāmā krāsu noskaņ
šas un miera pilnas. Mūsiņš ne
mentē nedz ar krāsām, nedz tec
un liekas arī, ka šodienas māksla
lēmas tam ir tālas.**

**Vienīgā dāma visu četru māk
vidū ir Karina Eglīte-Bērziņa, k
presentējās ar četrām gleznām
skulptūrām. Viņa, šķiet, savu īst
slas ceļu vēl nav atradusi, jo
katrā darbā uzrāda citu pieeju te
citu techniku un citu mākslas pr
risinājumu. Divi no izstādītajie
biem ir pārsātināti simbolistikā,
Bērzi — jau reālāks, bet ceturtā
gaisma ir noteikti romantisks. Sk
veidošanai Bērziņa ir izlietojus
zarus un saknes, tos mazliet a
dama un nolakodama. Tā raduš
teiksmīgie un ļoti modernie
asprātīgi veidotais Ness ezera
un, mazliet jau par komplicētu
vāze.**

**Izstāde bija modinājusi dzīvu
si, un viens otrs darbs arī pārgā
slas cienītāju rokās.**

LATVIAN MUSIC

skaņuplates iespiež pasauls
Deutsche Grammophon Gesel
Tādēļ abu šo firmu izdevumie

ОТО КГБ при СМ
Латвийской ССР
Входящий № 3436
„8" VI 1970 г.

225
579

КОМИТЕТ ГОСБЕЗОПАСНОСТИ при СМ АРМЯНСКОЙ ССР

„1" VI 1970 г. № 9/6-287 г. Ереван

Секретно
экз. единственный

Начальнику ОТО КГБ при СМ Латвийск. ССР

Гор. Рига

Направляем Вам для сведения и учета фотонегативы-фотокопию с „А" исх. доктов, по территориальности

Приложение: ф.н. № 2271-2272 (4 к.), 2448 (1 л.)

Зам. Нач. ОТО КГБ при СМ Арм. ССР

подполковник Мигранян

2 отдел КГБ при СМ
Латвийской ССР
Входящий № 3922
„10" VI 1970

Приложение: находится в конверте, лист № 218

228

2 отдел КГБ при СМ
Латвийской ССР
Входящий № 6246
„16" IV 1970

Секретно
582
экз. единств.

Справка.

(по делу № 3653 на [redacted])

По материалам спецпроверки № 3653 проходит – [redacted] (ур. [redacted]), [redacted] года рождения, ур. Вильнюса, [redacted], замужняя, б/партийная, образование высшее, филолог, в 1941 году окончила историко-филологический факультет Латвийского Госуниверситета по специальности классической филологии.

[redacted] в 1965 году вместе с преподавателем [redacted] написала учебник латинского языка для студентов латышского потока медицинских ВУЗов.

Свободно владеет русским и латышским языками.

Работает преподавателем латинского языка в [redacted] на [redacted] (Рига, [redacted]). Компрматериалов на [redacted] не имеется. Разрешение на выезд во Францию сроком на 1 месяц санкционировано 12 III 1968 года.

Родственные связи:

[redacted] – Бениксон Александр Иванович, 1875 г.

582 р

рождения, уроженец гор. Даугавпилса, умер в 1943 году, к/материалов на него не имеется.

[redacted] - Бениксон Надежда Ардаллионовна, 1880 г. рождения, ур. Ленинграда, умерла в 1934 году.

[redacted] года рождения, ур. Калининградской области, работает преподавателем [redacted] школы. Был в плену, к/материалов на него не имеется.

[redacted] года рождения, ур. Калининской обл., работает в [redacted] научно-исследовательском институте, кандидат технических наук. Проживает: [redacted], ул. [redacted], дом № [redacted]

По учетам КГБ Латв. ССР и Воронежу не проходит.

[redacted] года рождения, ученик [redacted] средней школы.

[redacted] года рождения, ур. Белорусской ССР, работает [redacted], проживает: [redacted] По учетам КГБ не проходит. По ОТО КГБ Латвии проходит (см. спр.)

[redacted] - Осис Ксения Александровна, 1909 года рождения, ур. Литовской ССР,

583

гор. Олитцс, во время войны немцами была вывезена в Германию, в настоящее время проживает в Австралии, работает воспитательницей в детском саду.

По учетам ПГУ и I отделу КГБ Латвии не проходит, к/материалов не имеется.

[redacted] - Бенигсен Ольга Михайловна, 1902 года рождения, ур. замужем за франц, проживает во Франции, домохозяйка. По учетам ПГУ и 1 отделу КГБ Латвии не проходит, к/материалов на нее не имеется.

Справку составил:

Ст. оп. уполномоченный 4 отделения 2 отдела КГБ при СМ. Латв. ССР
капитан Ульдрих
(Ульдрих).

15 сентября 1970 г.

581 ор.

583 ор.

исп. в 1 экз. без черновика
1 экз. в ДОП № 113 том № 2.
исп. Ульдрих.

ПРОСМОТРЕНО
„6" VII 1971 г.
МЕЛБАРДИС

~~230~~ 584

Секретно
(по заполнении)

Начальнику 2 отдела Управления КГБ
при СМ Латв. ССР по . . . . . .

Сообщаем, что на гр-на (~~ку~~) ФРГ Лебер Дитриха-Андрэ имеются оперативные подборки в следующих органах КГБ:

1. УКГБ Московской обл. г. Наро-Фоминск
2. КГБ Латвийской ССР г. Лидумс
3. . . . . .
4. . . . . .

В соответствии с Директивой КГБ при СМ СССР № 27-с от 10 апреля 1967 г. головным органом по разработке . . . Лебер Д. 14 отд. 2 Гл. Упр. КГБ определен . . УКГБ Московской обл. . . . . .

В связи с этим контрразведывательные мероприятия просьба координировать с головным органом.

5 отдел КГБ при СМ Латвийской ССР
Входящий № 4636
„7" 07 1971 г.

Начальник ЦПОС
2 Гл. Управления КГБ
при СМ СССР
полковник

(БАХМУТОВ)

3537
71

1551

(РЫЖОВ)

СЕКРЕТНО

Экз. № единств

КОМИТЕТ ГОСУДАРСТВЕННОЙ БЕЗОПАСНОСТИ ПРИ СОВЕТЕ МИНИСТРОВ ЛАТВИЙСКОЙ ССР

ПРОСМОТРЕНО "____" 197_ г.

АГЕНТУРНОЕ СООБЩЕНИЕ

"29" июля 197 I года Источник "Корреспондент"

__ отдел 3-е отделение Личное дело № 7622

Принял РЫЖОВ

Перевод с латышского

Как уже ранее сообщалось, источник ЛЕБЕРА Дитриха видел в 1938 году, т.е. перед его репатриацией в Германию и, если сейчас источник его встретил на улице, то не узнал бы.

Во время своего последнего пребывания в Риге, ЛЕБЕР Дитрих посетил бывшую жену источника [redacted], проживающую по улице [redacted], вручил ей подарок, поскольку она ухаживает за семейной могилой ЛЕБЕР, которая находится в Иецаве. Также и в настоящее время бывшая жена источника поддерживает переписку с семьей ЛЕБЕР, в основном, с сестрами Дитриха, поскольку мать ЛЕБЕРА уже не в состоянии писать.

Если ЛЕБЕР приедет в Ригу, он может опять посетить бывшую жену источника, поскольку она и еще ухаживает за могилой.

После войны источник непосредственно с ЛЕБЕРОМ Дитрихом переписки не имел, но переписывался с его матерью, поскольку мать источника когда-то работала у МИНЦЕНДОРФОВ (родственников ЛЕБЕРА). Источник послал последнее поздравительное письмо с пасхой в адрес матери ЛЕБЕРА, но ответа не получил.

СПРАВКА: ЛЕБЕР Дитрих - объект ДОП № II3 (4 отд-е 2 отдела КГБ при СМ ЛССР). Последний намеревается в сентябре сего года посетить Ригу. Обстоятельства знакомства агента с семьей ЛЕБЕР изложены в агентурном сообщении "Корреспондента" от 20 мая 1968 года.

Агент устно добавил, что на будущей неделе он должен посетить бывшую жену с тем, чтобы отправить своего сына в пионерский лагерь. В связи с этим "Корреспонденту" дано задание в беседе с бывшей женой выяснить, не получала ли она за последнее время каких-либо известий от семьи ЛЕБЕРОВ, обратив внимание не будет ли в письме указано в отношении предполагаемого приезда Дитриха в Ригу. Копию сообщения передать тов.УЛЬДРИХУ Э.А.

СТ.ОПЕРУПОЛН.3 ОТДЕЛЕНИЯ 2 ОТДЕЛА КГБ
ПРИ СМ ЛАТВИЙСКОЙ ССР - майор - (РЫЖОВ)

585 кр

Отп.I экз.
I - в ДОП № II3
исп.Рыжов, отп.
с латперевода,
печ.Харламова
5.8.7I г.
№ 2050

ИНФОРМАЦИЯ ПОДЛЕЖИТ УЧЕТУ
„06" 08 1971
ПЕТРОВ

ас.с. 2102
6.08.71

Секретно.
экз. единств.

586

Справка
/о проведенной встрече с дов. л. Я.И.А/

2 августа сего года мною совместно с начальником Бауского РОКГБ при СМ Латв. ССР подполковником тов. Кнохе А.Ф., была проведена беседа с доверенным лицом Янсоном Иваром Августовичем, 1932 года рождения, чл. КПСС, работающим председателем колхоза „Узвара", проживающим в Бауском районе, который рассказал, что его дальняя родственница, т.е. бабушка-мать его матери Янсонс Э.Ф. происходит из семьи Менцендорфов, старых прибалтийских немцев, проживавших в прошлом в Латвии.

В отношении этих родственников Янсонс мало что знает, но ему известно, что несколько лет тому назад объявился один молодой человек-выходец из семьи Менцендорфов, проживающий в ФРГ (в дальнейшем „Рижанин") который будучи в СССР на учебе, прислал матери дов. лица письмо в котором просил сообщить ему, не состоит ли она в родственной связи с Менцендорфами. Свой интерес к этим данным он объяснял тем, что составляет таблицу своей родословной и несколько

733
587

ветвей этой родственной у него не хватает. Кто этот молодой человек дов. лицу неизвестно, однако он предполагает, что с ним встречался его папа. И видимо вел разговор по своей родственной. Дов. лицо предполагает, что встречу матери с „Рижанином" организовала их общая знакомая [redacted] ([redacted]), проживающая в гор. Москве.

В отношении семьи [redacted], [redacted] известно что отец [redacted] в первые годы после Октябрьской революции был латышским красным стрелком, затем долгое время работал в Советском посольстве в Англии, владел несколькими иностранными языками, был хорошим филологом. В годы культа личности был репрессирован, затем реабилитирован и последние годы работал в Москве в библиотеке им. В.И. Ленина, в 1956 году умер.

Его дочь - [redacted], примерно 45 лет, филолог, проживает в Москве, в доме старых большевиков. Работает в библиотеке им В.И. Ленина, иногда используется в качестве переводчицы для сопровождения иностранных групп прибывающих в Москву.

С [redacted] дов. лицо Янсонс встречался примерно в 1958 году, в настоящее время связи с ней не поддерживает.

Так как дов. лицо не имело общения с иностранцами, то в отношении „Рижанина"

он у матери ничего не расспрашивал и с ним не встречался. Каким образом „Рижанин" познакомился с [redacted] дов. лицу также неизвестно.

Дов. лицу Янсонс нами была высказана просьба поговорить со своей матерью и у неё выяснить что это за человек из ФРГ, интересовавшийся у нее родословной, какие вопросы его интересовали, поддерживала ли она с ним в дальнейшем какую-либо связь, каких он имеет еще родственников или близких знакомых в Москве и Риге. Свой интерес к иностранцу Янсонс своей матери объяснит тем, что в перспективе у него имеется возможность выехать в ФРГ и в связи с этим неплохо там иметь знакомых или родственников.

Янсонс к нашей просьбе отнесся с полным пониманием, обещал провести беседу со своей матерью и выяснить интересующие нас вопросы. Кроме того, он обещал, что в случае, если его мать будет знать, что „Рижанин" посетит Ригу, то он попросит мать познакомить его с „Рижанином" и в положительном случае выяснить все вопросы, которые будут нас интересовать.

Примечание: Проходящий по справке „Рижанин" Дитрих, разрабатывается по ДОП №113. Имеет намерение в сентябре с. года посетить гор. Ригу. Данные изложенные дов. лицом в отношении „Рижанина" перекрываются мероприятием „ПК".

Справку составил: Ст. оп. уполномоченный 4 отделения 2 отдела КГБ при СМ Латв. ССР капитан Ульдрих / Ульдрих

5 авг. 1971 г.

588 ор.

исп. в 1 экз. без чертовика
1 экз. в ДОП № 113 „Риманий"
исп. [illegible]

а-2

Бауское районное отделение КГБ при СМ Латв. ССР
Входящий № 636
6 . VIII 1971 г.

СЕКРЕТНО
Экз. № 1

235
589

2 отдел КГБ при СМ Латвийской ССР
Входящий № 1-1 „ VIII 1971 г.

ИНФОРМАЦИЯ ПОДЛЕЖИТ УЧЕТУ
197 г.
ПИВОВАР

СПРАВКА

Согласно нашей просьбе тов. ЯНСОН Ивар Августович, член КПСС, председатель колхоза "Узвара" Бауского района, провел зашифрованную беседу со своей матерью - [redacted], прож. в гор. Рига по ул. [redacted] в отношении немца из ФРГ - ЛОБЕР.

[redacted] рассказала, что ее мать до замужества имела фамилию МЕНЦЕНДОРФ. Еще в царское время ее, будучи ребенком, мать водила к своим родственникам МЕНЦЕНДОРФАМ, которые владели фирмой по изготовлению ниток и магазином в Риге по ул. Марсталю. Однако степень родства установить не представилось возможным.

В гор. Москве был другой родственник [redacted], в семье его еще называли по имени [redacted], который примерно до 1947-48 г.г. был заведующим [redacted] библиотеки [redacted]. В свое время [redacted] работал в системе министерства иностранных дел и работал в советском посольстве в [redacted]. [redacted] владел многими иностранными языками и якобы был языковедом. После 1948 года находился в Сибири, но после ~~умер~~ был реабилитирован и опять работал в библиотеке [redacted] научным сотрудником.

[redacted], в свое время окончила Оксфордский университет, владеет несколькими иностранными языками. Часто приглашается переводчицей и сопровождала иностранные делегации в СССР, а также выезжала заграницу. В настоящее время [redacted] собирается с какой-то делегацией выезжать в Данию.

[redacted] разыскала в послевоенный период, приезжала пару раз в Ригу. На квартире [redacted] и ЯНСОН И.А. один раз встречался с [redacted], которая оставила о себе положительное впечатление.

Через [redacted] и интересующий органы КГБ немец ЛОБЕР нашел адрес [redacted] Как рассказывала последняя, она получила письмо от немца из ФРГ, который представив-

588 оп.
588 оп.
г. Цибрах
NEREDZAMA DOKUMENTA DAĻA
ЧАСТЬ ДОКУМЕНТА НЕ ВИДНА
PART OF THE DOCUMENT IS INVISIBLE

шись МЕНЦЕНДОРФОМ, интересовался о родственниках, но [redacted] с ним не встречалась. Такое же письмо от ЛОБЕ[redacted] получила и двоюродная сестра [redacted] - [redacted], проживающая в гор. Рига по ул. [redacted], дом и ква[redacted] неизвестны. Последняя также якобы не встречалась с ЛОБ[redacted] В своем письме ЛОБЕР представился профессором права и [redacted] тересуется еще и экономикой. Кроме того ЛОБЕР интересо[redacted] старинными фотографиями своих предков. [redacted] тако[redacted] не имела, но [redacted] какие-то фотографии наш[redacted] и высылала последнему.

Поскольку тов. ЯНСОН И.А. является инициатором в[redacted] рения чехословацких свеклоуборочных комбайнов в Латв.С[redacted] которыми разрешена проблема уборки сахарной свеклы в р[redacted] публике, он неоднократно бывал в ЧССР. В 1970 году он [redacted] награжден Президентом ЧССР медалью " Дружба СССР и ЧСС[redacted] и выезжал за получением медали в Прагу. Под этим видом [redacted] тов. ЯНСОН И.А. провел беседу с матерью и поинтересова[redacted] ее родственником немцем. Мать пояснила, что родственник [redacted] последнее время где-то затерялся и о его предстоящем п[redacted] де ничего не знает. Тов. ЯНСОН И.А. высказал уверенност[redacted] что в случае, если ЛОБЕР приедет и будет искать встречи[redacted] его матерью или [redacted], то ему это должно стать изв[redacted] ным.

НАЧАЛЬНИК БАУСКОГО РАЙОТДЕЛЕНИЯ КОМИТЕТА
ГОСБЕЗОПАСНОСТИ ПРИ СМ ЛАТВ.ССР
подполковник - /КНОКС/

"6" августа 1971 года.

Исп. и отп. Кнокс
в 2-х экз. без черн.
1-й экз. в 2 отд. КГБ ЛССР
2-й " в лит.д. № 523

Т. Янсон Э.А.
Прошу довожу известно по линии местных связи "Ринькенс" сотрудничество
23 VIII

Копия
Секретно
экземпляр № 2

НАЧАЛЬНИКУ I НАПРАВЛЕНИЯ ВТОРОЙ СЛУЖБЫ
УКГБ ПРИ СОВЕТЕ МИНИСТРОВ СОЮЗА С С Р
ПО ГОРОДУ МОСКВЕ И МОСКОВСКОЙ ОБЛАСТИ

31 августа 1971 г. гор. Москва
2/3693

ИНФОРМАЦИЯ
ПОДЛЕЖИТ УЧЕТУ
Со слов лит.
"23" VIII 1971 г.
МЕЛБАРДИС

По сообщению ЦПОС 2-го Главного Управления КГБ при СМ С С С Р головным органом по разработке ЛЕБЕР Дитриха - Андре, гражданина ФРГ, определено УКГБ Московской области.

В связи с этим для сведения сообщаем, что по данным мероприятия "ПК" Лебер имеет намерение в сентябре сего года посетить город Ригу (другие подробности неизвестны).

В результате проверки связей Лебера нами был выявлен его дальний родственник Янсонс Ивар Августович, 1932 г.р., член КПСС, работающий председателем колхоза, проживающий в Баусском районе ЛССР.

В августе сего года с Янсоном нами установлены доверительные отношения и выяснено, что его бабушка до замужества имела фамилию - Менцендорфс, т.е. такую же как родственники Лебера. У нее в городе Москве имелся родственник [redacted] (в семье его называли [redacted]), который до 1947-48 г.г. был заведующим [redacted] библиотеки [redacted]. В свое время [redacted] работал в Министерстве иностранных дел (в посольстве СССР в [redacted]).

Примерно в 1948 году был репрессирован. Затем реабилитирован, после чего работал научным сотрудником в библиотеке [redacted], в настоящее время якобы умер. Дочь последнего

237

2. 591

[redacted] (предположительно по фамилии - [redacted] в свое время окончила Оксфордский университет, владеет несколькими иностранными языками, часто приглашается переводчицей для сопровождения иностранных делегаций в СССР. В настоящее время собирается выехать с какой-то делегацией в Данию. Проживает в Москве, якобы в доме для старых большевиков.

Несколько лет тому назад Лебер через [redacted] узнал, что в Риге проживает его дальняя родственница [redacted] (мать дов.лица Янсона И.А.) и прислал ей письмо, в котором просил сообщить некоторые биографические данные о ее родственниках, которые ему нужны были якобы для составления своей родословной. Кроме того, в письме он интересовался старинными фотографиями своих предков.

Встречались ли [redacted] с Лебером доверенному лицу неизвестно, но он предполагает, что встреч между ними не было. При этом доверенное лицо Янсон считает, что если в дальнейшем Лебер посетит его мать в Риге, то он об этом узнает и будет иметь возможность познакомиться с Лебером. Дитрихом для выяснения интересующих органы КГБ вопросов.

Сообщаем для сведения.

и/и НАЧАЛЬНИК 2 ОТДЕЛА КГБ ПРИ СОВЕТЕ МИНИСТРОВ ЛАТВИЙСКОЙ С С Р -

полковник

(КИРШТЕЙН)

Верно: Ст. о/уп. 4 отд-ия 2 отдела
к=н Ульдрих
(Ульдрих)

591 л

Отп. 2 экз:
I - адрес,
2 - в ДОП II3, том 2,
исп. Ульдрих,
печ. Романова 23.8.7I г.
с 3-х черновых листов.

При черновых листа уничтожено.
Ст. оп. уполном. 4 отд-ния 2 о...
Капитан Ульдрих (Ульд...

ИНФОРМАЦИЯ ПОДЛЕЖИТ УЧЕТУ
"___" _____ 1971 г.
ПИВОВАР

Копия
Секретно
экземпляр № 2
592

НАЧАЛЬНИКУ I НАПРАВЛЕНИЯ ВТОРОЙ СЛУЖБЫ УКГБ ПРИ СОВЕТЕ МИНИСТРОВ СССР ПО ГОРОДУ МОСКВЕ И МОСКОВСКОЙ ОБЛАСТИ

сентября 7 I
2/4249

гор. Москва

В дополнение к нашему № 2/3693 от 3I августа I97I года.

По сообщению ЦПОС 2-го Главного Управления КГБ при Совете Министров СССР в город Москву на учебу прибыл гражданин ФРГ Лебер Дитрих, головным органом по разработке которого определено УКГБ Московской области.

В целях координации контрразведывательных мероприятий по Лебер просим сообщить:

- в каком направлении проводить работу по Лебер в случае его приезда в гор. Ригу, где он располагает известными Вам связями;
- на какой срок Лебер прибыл в Советский Союз, в каком учебном заведении будет проходить учебу, какие города он намерен посетить;
- с кем из Ваших сотрудников поддерживать связь для согласования возникающих вопросов по делу Лебер (фамилия, № аппарата "ВЧ").

НАЧАЛЬНИК ВТОРОГО ОТДЕЛА КГБ ПРИ СОВЕТЕ МИНИСТРОВ ЛАТВИЙСКОЙ ССР
полковник - (КИРШТЕЙН)

Верно: СТ. ОПЕРУПОЛН. 2 ОТДЕЛЕНИЯ 2 ОТДЕЛА КГБ ПРИ СОВЕТЕ МИНИСТРОВ ЛАТВИЙСКОЙ С С Р
капитан Ульдрих (УЛЬДРИХ)

592

№ 2/4300 – 1.X.71

Отдел КГБ при СМ Латвийской ССР, город Рига

ИНФОРМАЦИЯ ПОДЛЕЖИТ УЧЕТУ

Секретно

экз. единств.

593

Справка.

30 сентября с. года из 5 Управления 3 отдела КГБ СССР поступила шифртелеграмма, в которой сообщалось, что 20 сентября сего года в МГУ прибыл Лебер („Рижанин"), профессор Кильского университета, проживающий в Гамбурге 56, Геленкампф 14

30 сентября с. года на шифртелеграмму был дан ответ, что „Рижанин", приезжавший в Ригу в 1961 и 1966 годах устанавливал контакты с отдельными местными гражданами, используя рекомендации от их заграничных связей, умело проверялся и уходил в Н/Н. При этом было также сообщено, что головным органом по разработке „Рижанина" 14 отдел ВГУ СССР определил КГБ Московской области, куда сообщены последние данные на „Рижанина" и его связи в СССР (наш № 2/3693 от 31 VIII-71 г.)

Ст. оперуполномоченный 4 отделения 2 отдела КГБ при СМ Латв. ССР
капитан Ульдрих
/Ульдрих/.

30 IX-71 г.

NEREDZAMA DOKUMENTA DAĻA
ЧАСТЬ ДОКУМЕНТА НЕ ВИДНА
PART OF THE DOCUMENT IS INVISIBLE

592 ор

593 ор

Информация УЧТЕНА в ИАО
КАРТА № 31173, 31172, 31168, 14604, 31251, 14619
„7" III 1972 г.
(КУКУРИТИС)

NEREDZAMA DOKUMENTA DAĻA
ЧАСТЬ ДОКУМЕНТА НЕ ВИДНА
PART OF THE DOCUMENT IS INVISIBLE

исп. в 1 экз. без черновика
1 экз. в ДОП № 113 „Рижанин"
исп. Ульдрих

№ 2/3040-19 VII 72 г.

Секретно.
экз. единств

ПОДЛЕЖИТ УЧЕТУ в ИАО
Латвийской ССР, город Рига
с до мероприятия, после проверки, уточнения, заполнения

240

593

ВЫПИСКА

из справки об устремлениях и деятельности латышских антисоветских эмигрантских центров
/декабрь 1971 по февраль 1972 гг./

"... Эмигранские главари латышских, литовских и эстонских националистов намериваются прилагать все силы, чтобы каким-то образом помешать нормальной работе Общеевропейской конференции.

"Ни у кого не может быть сомнений в том, что в основе конференции будет обсуждение текста договора между Советским Союзом и ФРГ о статусе кво в Европе. Это означает признание существующих границ"- пишет газета "Лайкс". "Если стороны придут к соглашению по этому вопросу, то наша судьба будет решена на многие годы."

"Поэтому ,-как высказался в своей программной статье "професор [redacted] / Канада/,-надо сорвать организованную Советским Союзом Общеевропейскую конференцию по вопросам безопасности. Цель этой конференции - изолировать свободные Европейские страны от США."

После продолжительного обсуждения эигрантские лидеры все же пришли к выводу, что помешать созыву конференции им не под силу, даже в том случае ,если эту идею поддерживают некоторые конгрессмены США.

Вопрос о том, как помешать работе конференции, обсуждался во всех Прибалтийских эмигрантских антисоветских организациях. Руководители латышских "центральных" организаций/"Об"единение латышей свободного мира" и "Об"единение латышей Америки"/осуществили об"езд почти всех эмигрантских центров с целью изыскать пути и возможности использования созыва конференции для антисоветской пропаганды и проведения других враждебных акций по отношению к СССР.

Так называемое "Об"единение латышей свободного мира"/ОЛСМ/ опубликовало призыв всем эмигрантам концентрировать свои усилия на подготовке к Общеевропейской конференции ,заявляя ,что это будет "единственной и, может быть, последней возможностью" для эмигрантов себя каким-то образом показать.

"ОЛСМ" начаты следующие подготовительные мероприятия:

1/ чтобы добиться рассмотрения на конференции т.н. "Прибалтийского вопроса", решено подготовить и направить руководителям Западных стран, участникам конференции ,"меморандум" по этому вопросу.

Намечаются кандидатуры из числа известных реакционных юристов и других деятелей, специалистов по международному праву ,которые могли бы составить такой "меморандум". Уже названы следующие кандидаты: профессор Леберс/ФРГ/, выработавший в 1968 году "меморандум" по вопросу о Латвийском золоте в Англии", [redacted] /ФРГ/, автор книги" Die Sowjetanion die Baltische Staaten und Volkerrecht" и "профессор [redacted] латышский эмигрант/из США. "ОЛСМ" обратилась с призывом ко всем эмигрантским организациям и отдельным эмигрантам подбирать и направить "ОЛСМ" материалы, необходимые ~~для подготовки~~ для составления "меморандума". В качестве консультантов для подготовки "меморандума" назначены т.н. Латвийские дипломатические представители, а также другие идеологи антисоветской эмиграции - [redacted] и др. Для финансирования подготовки "меморандума" т.н. "Посольство Латвии в США и "ОЛСМ" выделили 1 тыс. долларов.

Примечание: подл. спр. находится в лит. д. 636, т. 1.

Выписку сделал: Ст. Оперуполномоченный 4отд-я
2отдела КГБ при СМ Латв. ССР
капитан
/УЛЬДРИХ/

18.7.72г.

Информация УЧТЕНА в ИАО
КАРТА № 53989
„15" 12 1975 г.
ПЕТРОВ

СССР

Управление Комитета
дарственной безопасности
вете Министров Союза ССР
по
НИНСКОЙ ОБЛАСТИ
октября 1972 г.
№ 2/I-3159
гор. Калинин

ПОДЛЕЖИТ УЧЕТУ в ИАО
вместо др. материалов, проверки, уточнения, заполнения ЛАЙС
МОТАРНО

243
597

Секретно
экз.единственный

НАЧАЛЬНИКУ 2 ОТДЕЛА КГБ ПРИ СМ
ЛАТВИЙСКОЙ ССР

г. Рига

Тов. Ельтрику Я.А.
17/XI 72 г.

По данным НИИЛ-I6 ОТУ КГБ по заданию КГБ при СМ Латвийской ССР на контроле въезда в СССР иностранцев с I0 марта I967г. находится ЛЕБЕР Дитрих /Андрей Августович/, I923г.рождения,уроженец г.Риги,доктор права,проживающий в г.Гамбурге.

ЛЕБЕР проявляет подозрительную заинтересованность в поддержании связи с объектом ДОР "Ренегатом",жителем г.Калинина,неоднократно встречался с ним при приезде в Москву. В I969 г. склонил "Ренегата" к выезду в ФРГ на лечение.

Просим сообщить о характере возможно имеющихся компрматериалов на ЛЕБЕРА и не подвергались ли профилактическому воздействию его связи из числа советских граждан.

НАЧАЛЬНИК 5 ОТДЕЛА УКГБ ПРИ
СМ СССР ПО КАЛИНИНСКОЙ ОБЛАСТИ
Полковник /ФЕДОРОВ/

Тарасов

ИНФОРМАЦИОННАЯ СПРАВКА № 687
Материалы находятся ДОП №II3, стр.4, 5,90-III; 2 отд.4 отд-ние.
Инф. карты 2I366
«II» I0 1972 г. Нач. ИАО

2 отдел КГБ при СМ Латвийской ССР
Входящий № 5205
«10» X 1972 г.

ПОДЛЕЖИТ УЧЕТУ В ИАО
вместо вх. 5205
сверки, уточнения,

244
598

Копия

Секретно

экз. № 2

НАЧАЛЬНИКУ 5 ОТДЕЛА УПРАВЛЕНИЯ КГБ ПРИ СМ С С С Р ПО КАЛИНИНСКОЙ ОБЛАСТИ -

полковнику тов. Ф Е Д О Р О В У
гор. К а л и н и н

XV октября 72
2/4441

На № 2/I-3I59 от 5/X-I972 года.

По делу оперативной подборки № II3 проходит "Рижанин" -

Лебер Дитрих Августович, I923 г.р., урож. гор. Риги, прибалтийский немец, гражданин ФРГ, образование высшее (окончил Колумбийский университет в США), юрист, владеет немецким, латышским, русским и английским языками, является доктором права института им. Планка, проживает в гор. Гамбурге, ФРГ.

"Рижанин" - сын бывшего домовладельца в гор. Риге, в Германию эвакуировался как немец в I939 году. В С С С Р приезжал трижды: в I957 году в составе туристской группы, в I96I г. в одиночном порядке (с января по октябрь являлся аспирантом-стажёром Московского Государственного Университета), в I966 году снова как турист находился в городе Риге.

В результате разработки "Рижанина" в I966 году было установлено, что он обучен методам обнаружения н/и, имел рекомендации к конкретным лицам в Риге, которых пытался конспиративно посещать. О себе говорил, что в СССР находится в научных целях, якобы по приглашению советских правительственных органов.

По данным ПГУ при СМ СССР, группа, в составе которой "Рижанин" приезжал в I957 году в Москву, имела задание устанавливать связи с учеными и собирать сведения о деятельности ряда институтов АН СССР.

Будучи стажёром МГУ "Рижанин" в 1961 году выезжал в Ташкент. При проведении в то время оперативно-технического мероприятия "Д" было выяснено, что он ведет записи условного характера, подозрительные на сбор информации. Имел при себе адреса и номера телефонов посольств США и ФРГ в Москве.

Находясь в гор.Риге в 1966 году "Рижанин" имел контакт со многими советскими гражданами, среди которых был объект оперативной проверки "Отпрыск", профилактированный органами КГБ в 1965 году за антисоветские высказывания и связь с иностранцами. Перед встречей с "Рижанином" "Отпрыск" вел контрнаблюдение; в одном из магазинов скрытно передал "Рижанину" какой-то небольшой предмет, в дальнейшем имел место их совместный отрыв от н/н (их обнаружили после продолжительного времени при выходе из квартиры "Отпрыска"). "Рижанин" во время встреч с "Отпрыском" несколько раз делал записи под диктовку последнего.

Другие связи "Рижанина" из числа советских граждан профилактическому воздействию с нашей стороны не подвергались.

Сообщая о вышеизложенном, просим информировать нас о полученных в процессе разработки "Ренегата" материалах в отношении "Рижанина".

н/н НАЧАЛЬНИК 2 ОТДЕЛА КГБ ПРИ СОВЕТЕ МИНИСТРОВ ЛАТВ. ССР
подполковник (ШТЕЙНБРИК)

Верно: Ст. о/у 4 отд-я 2 отдела
капитан (УЛЬДРИХ)

Отп. 2 экз:
1 - адр,
2 - ДОП 113,
исп.Ульдрих, р/т 526,
печ.Романова 26.X.72 г.

2 отдел КГБ при СМ Латвийской ССР
Входящий № 5249
"7" IX 1973 г.

Секретно

экз. № I

ПОДЛЕЖИТ УЧЕТУ
вместе с др. материалами после проверки, уточнения, дополнения
РАДИОН

246
606

ВЫПИСКА

из агентурного сообщения агента "Крауя"
от I5 мая I973 года.

О Европейском совещании в Хельсинки

"Загранкомитет ЛСДРП" в Швеции получил вариант "меморандума" по поводу Европейского совещания от Объединения свободных латышей (США).

[redacted] отправил всем латышским организациям текст меморандума, который мало чем отличается от прежнего. Бр.КАЛНИНЫШ этим очень недоволен. Также недоволен немецкий юрист ЛЕБЕР, который проживает в ФРГ, так как написанная им юридическая часть меморандума практически не включена в текст меморандума. ЛЕБЕР звонил по телефону [redacted] и проявил свое недовольство этим и сказал, что такой текст он не будет вручать правительству ФРГ в Бонне. Подобный отказ вручать меморандум правительствам Швеции, Дании и Австрии [redacted] получил и от Бр.КАЛНИНЫША. На днях Бр.КАЛНИНЫШ и ЛЕБЕР получили ответ от [redacted], что всем латышским организациям на местах разрешено изменить текст меморандума, если он по их мнению не соответствует требованиям. После этого ЛЕБЕР собирается "юридическую часть" опять включить в меморандум, также собирается поступить и Бр.КАЛНИНЫШ, после чего меморандум будет вручен упомянутым правительствам.

СПРАВКА: проходящий по сообщению ЛЕБЕР является объектом разработки "Рижанин". Выписку передать в 4 отделение 2 отдела для оперативного использования.

СТ.ОПЕРУПОЛНОМОЧЕННЫЙ 2 ОТДЕЛЕНИЯ
I ОТДЕЛА КГБ ПРИ СМ ЛАТВ. ССР
ст.лейтенант (КОЦИНЫШ)

"5" сентября I973 года.

№ I/2646

247

СЕКРЕТНО

Экз. № 1 601

КОМИТЕТ ГОСУДАРСТВЕННОЙ БЕЗОПАСНОСТИ ПРИ СОВЕТЕ МИНИСТРОВ ЛАТВИЙСКОЙ ССР

АГЕНТУРНОЕ СООБЩЕНИЕ

Б-3-0

ноября 1973 года

Источник "ЭДГАРС"

отдел 4 отделение

Личное дело № I445I

Принял УЛЬДРИХ

Перевод с латышского.

По делу "Рижанин".

В последнее время источник сменил свое место работы и сейчас работает в Латвийской Гос.консерватории. В конце сентября работники факультета физкультуры ЛГК собрались в квартире преподавательницы [redacted], чтобы отметить получение ею новой квартиры (новоселье). Во время этой встречи препод. [redacted] рассказала о своей поездке в Канаду к сестре и присутствующим показывала книги и другие сувениры, привезенные ею из Канады. Более подробно о своей сестре [redacted] не рассказывала. В общих фразах она рассказала также и о других родственниках, проживающих в Канаде. Присутствующие условились, что подобные встречи будут устраивать и у других коллег по работе, между прочим и у источника. Во время такой встречи у источника последний обещал показать диапозитивы о своей поездке по ФРГ и рассказать о своих впечатлениях, полученных во время происходившей Олимпиады.

Преподавательница [redacted] проживает вместе с мужем и имеет I5-ти летнюю дочку. Ее муж раньше сильно увлекался алкогольными напитками, в связи с чем лечился. Если источник не ошибается, сейчас уже вылечился и работает тренером ручного мяча.

СПРАВКА: По сообщению проходит - [redacted] (дев. [redacted], [redacted] года рождения, ур. [redacted] области, [redacted], б/п, преподаватель физкультуры Латвийской [redacted]. Ее сестра - [redacted], [redacted] года рождения, работает преподавателем русского языка, "На Международной выставке в Монреале "Экспо-67" ра-

Отп.выписка в I экз.
во 2-й отдел,
исп.Коциньш,отп.
с № I/2646,
печ.Черкашина
4/IX.73 г.

5000

ботала переводчицей. Проживает в Канаде.

В 1966 году по рекомендации [redacted] в гор.Риге посетил объект ДОП № II3 "Рижанин", передал сувениры от [redacted] и сказал, что с последней знаком с послевоенного периода, когда находился вместе с ней в каком-то лагере.

"Рижанин" - разрабатывается по ДОП № II3, как лицо подозреваемое в связях со спецслужбами ФРГ.

ЗАДАНИЕ: При общении с [redacted] закрепляйте с ней знакомство. В случае проведения вечера у себя дома, с приглашением коллег, попытайтесь подвести разговор к ее поездке в Канаду и поинтересуйтесь настоящим положением ее сестры в Канаде, намерениями в дальнейшем.

СТ. ОПЕРУПОЛН. 4 ОТДЕЛЕНИЯ 2 ОТДЕЛА КГБ
при СМ ЛАТВИЙСКОЙ ССР - к а п и т а н

(УЛЬДРИХ)

602 ор

Отп. 2 экз.

экз. I - в ДОП № II3
экз. 2 - в л.д. № I445I
исп. - Ульдрих
печ. - Савельева с лат.пер.
I3.XII.73 г.

№ 2998

NEREDZAMA DOKUMENTA DAĻA
ЧАСТЬ ДОКУМЕНТА НЕ ВИДНА
PART OF THE DOCUMENT IS INVISIBLE

СССР
...ВЛЕНИЕ КОМИТЕТА
...ственной безопасности
...е Министров Союза ССР
по
...ГРАДСКОЙ ОБЛАСТИ
...тивно-технический
отдел

I 1974 г.

№ 12/6/64
г. Ленинград

экз. ед.
СЕКРЕТНО

Начальнику ОТО КГБ при СМ ~~СССР~~
по Латвийской ССР ~~области~~

тов.

Гор. Рига

Отдел КГБ при СМ Латвийской ССР
Входящий № 889
15 " " 1974 г.

Направляем Вам для сведения и учета 3 ксерокопии международных док-тов NN 325166, 324877, 324600. Автором док-тов является [redacted] - г. Рига, ул. [redacted]

Приложение: 3 ксерокопии 3 листа

Зам. Начальник 6 отделения ОТО УКГБ при СМ СССР по Ленинградской области
капитан (Лысунец)

ОТО КГБ при СМ Латвийской ССР
Входящий № 998
15/4 " " 1974

Зак. 124с

2.

СЕКРЕТНО
экземпляр № 2

СПРАВКА

(в отношении переписки [redacted] с сотрудником западногерманского радио-телевидения)

Службой "ПК" УКГБ по Ленинградской области зафиксировано прохождение открыток от [redacted] в ФРГ в следующий адрес: [redacted]

Перевод с немецкого

[redacted]

21 ноября 1973 года [redacted] из Ленинграда послал вторую открытку аналогичного содержания, указав следующий адрес инокорреспондента в ФРГ: [redacted]

В отношении автора открыток известно: [redacted] года рождения, архитектор по образованию, антисоветски настроен, ранее профилактировался органами КГБ, в

архиве IO отдела на него имеется дело "Отпрыск" № IIII.

Верно: НАЧАЛЬНИК 4 ОТДЕЛЕНИЯ 2 ОТДЕЛА КГБ
при СОВЕТЕ МИНИСТРОВ ЛАТВИЙСКОЙ ССР
подполковник –
(ЛАРИОНОВ)

"6" марта 1974 года.

№ 2/IO23

ли-I.

Информация УЧТЕНА в ИАО
КАРТА № 18648
„6" 05 1974 г.

СЕКРЕТНО
экз.единственный

Тов. Ульпраку Д.А.
В дело „Рижанина"
6/III 74

СПРАВКА

о переписке [redacted] с ЛЕБЕРОМ Д.А.

Службой „Пк" УКГБ по Ленинградской области зафиксировано прохождение открытки от [redacted] в адрес: Dr. Loeber D.A. Gehlenkamp 14, 2 Hamburg 56, BRD.

Перевод с латышского

[redacted]

Получателем открытки является ЛЕБЕР Дитрих, объект дела "Рижанин" № II3. [redacted] года рождения, архитектор (арх. ДОП № IIII "Отпрыск"), известен как связь "Рижанина".

Верно: НАЧАЛЬНИК 4 ОТДЕЛЕНИЯ 2 ОТДЕЛА КГБ
при СОВЕТЕ МИНИСТРОВ ЛАТВИЙСКОЙ ССР
подполковник – (ЛАРИОНОВ)

"6" марта 1974 года.

№ 2/I024

1 с/отд МВД
10 отдел
ОТО

28 7 71

617

Секретно

1. Фамилия Шультс (Шульцс)

2. Имя и отчество Мария Михайловна

3. Год рожд. 1895 4. Место рождения Рига

5. Адрес 1) Рига Ленина, 357, кв. 50.
2) Рига, ул. Миера, д 99, кв. 10

6. Место работы и должность пенсионерка

7. Какая нужна справка наличие к/матер переписка, характер, адреса, как часто

8. Имеющиеся в архиве материалы просим выдать тов.

Зам. Начальник 4 отделения 2 отдела
КГБ при СМ Латвийской ССР

подполковник [подпись] (подпись) (фамилия)

Ларионов

К №

«22» июня 1971 г.

Исполнитель [подпись]

СПРАВКА
Интересующими Вас сведениями
1-й Спецотдел МВД Латв. ССР
Справку не высылать
НЕ РАСПОЛАГАЕТ
27 ИЮЛ 1971 197... г.

СВЕДЕНИЙ НЕТ
19 СТД. 29.VII.1971
ЛАРИЧЕВА З. П.
г. РИГА

По учетам ОТО проходит ШУЛЦ Мария Михайловна, с
30/ХП-66г. переписка с :
ЛЕБЕР Дитрих-ФРГ 2 Hamburg 56 Finkenwerder Neide
Weg 37 a) BUNDESREPUBLIK DEUTSCHLAND
"- Фрида, Анита - адрес тот же
Переписка родственно- бытовая, довольно активная.
Громова
2/УШ-71г

64 Пер

z отдела КГБ при СМ
Латвийской ССР
Входящий № 3602
"27" VI 1974

Секретно.
Экз. № 1

264
618

Справка.

14 августа 1974 года по туристскому каналу ожидается приезд ЛЕБЕРС хилды, которая из адреса: ФРГ, 2 Гамбург Rissen Pinsdorfer Weidenweg 37 обменивается почтовыми отправлениями со следующими лицами, проживающими в Латвийской ССР:

- Виксне Триной Индриковной, 1882 года рождения, проживающая в Риге, ул. Госпиталя, дом 22, кв. 1. Переписка дружеского характера с 1963 года.
- [redacted] года рождения, проживающей в Риге, ул. [redacted]. Переписка бытового характера с 1967 года.
- Индриксонс Ольгой Волдемаровной, 1908 года рождения, проживающей в Риге, ул. Госпиталю, дом 36, кв. 16. Переписка бытового характера с 1965 года.
- Шулц Марией Михайловной, 1895 года рождения, проживающей в Риге, ул. Ленина, дом 357, кв. 50. Переписка родственного содержания с 1967 года.
- [redacted] года рождения, проживающим в Риге, ул. [redacted]. В 1968 году зафиксировано прохождение одного входящего документа бытового содержания.
- [redacted] года рождения, ур. Риги, проживающей в [redacted]. Переписка бытового характера с 1973 года после смерти матери советского корреспондента.
- [redacted] года рождения, ур. Риги, проживающей в Риге, ул. [redacted]. переписка знакомым молодости с мая 1974 года.

Справка составлена по просьбе сотрудника 4 отделения 2 отдела КГБ при СМ ЛССР тов. УЛДРИКА.

ЗАМЕСТИТЕЛЬ НАЧАЛЬНИКА ОПЕРАТИВНО-ТЕХНИЧЕСКОГО ОТДЕЛА
КОМИТЕТА ГОСБЕЗОПАСНОСТИ ПРИ СОВЕТЕ МИНИСТРОВ ЛССР
подполковник - / ЧИВКУЛИС /

"25" июня 1974 года.
№ 13/617

ПРОСМОТРЕНО

618ср

В деле подшито и пронумеровано 264 (двести шестьдесят четыре) листов и внутренняя опись на 2х (двух) листах.

Ст. оп. уполномочен 4 отделения 2 КГБ при СМ Латв. ССР
майор

12.III.75 г. [signature] (Ульдрих)

В деле подшито и пронумеровано 264 (двести шестьдесят четыре) листов и опись документов на 3 (трех) листах.

Ст. о/у 2 отд-я 1 отдела КГБ ЛССР
майор [signature] Л.А. Нами
25.01.80

Отп. 2 экз.
I экз. - в 2 отдел КГБ прииСМ ЛССР
2 экз. - в лит.дело № 7II, том I2
Исп. и печ. Олинь, 26/УI-74 г.
Без черновика.

FONDS Nr. 1 **APRAKSTS Nr.** 1

LIETAS Nr. 1 **APLIECINĀJUMA LAPA**

Lietā iešūtas (ievietotas) 622 (seši simti divdesmit divas) lapas

ar cipariem un vārdiem

tai skaitā lapas ar litera Nr. 88a, 225a, 252a, 318a

izlaisti lapu Nr. –

+ 9 (deviņas) iekšējā apraksta lapas

Lietas noformēšanas un fiziskā stāvokļa īpatnības	Lapu Nr.
Vēstulei 78. lp aploksnē pievienotas 3 (trīs) fotogrāfijas	79-81
Vēstulei 86. lp –"– 1 (viena) fotogrāfija	87
Vēstulei 88. lp –"–	88a
Vēstulei 96. lp –"– 8 (astoņu) vēstuļu fotokopijas; vēstule un izziņa	97-106
Vēstulei 132. lp –"– 3 (trīs) vēstuļu fotokopijas	133-135
Vēstulei 139. lp –"– 5 (piecu) vēstuļu fotokopijas un shēma	140-145
Vēstulei 163. lp –"– 19 (deviņpadsmit) vēstuļu fotokopijas	164-182
Vēstulei 216. lp –"– 43 (četrdesmit trīs) vēstuļu fotokopijas un foto negatīvi ar 29 kadriem 225a numurs un izziņa	217-262
Vēstulei 305. lp aploksnē pievienota avīze	306-307
Vēstulei 313. lp –"– pievienotas 28 (divdesmit astoņas) vēstuļu fotokopijas un fotogrāfija (318a)	314-341
Starp lapu 516. un 518. atrodas neiešūts dokuments	517
Vēstulei 550. lp aploksnē pievienotas 21 (divdesmit viena) vēstuļu fotokopijas un 4 (četri) fotonegatīvi (552a) un avīzes izgriezumi	551-572
Lapas 4 un 5 - tukšas	4-5

Lapu aizpildīja arhīviste — *amats*; [signature] — *paraksts*; Aldona Bluķe — *paraksta atšifrējums*

2018. gada 27. novembrī — *datums*