

зала 32  
шкафъ 14  
полка 6  
№ 2

1250

# ПАМЯТНАЯ КНИЖКА



## Олонецкой губерніи

на 1903 годъ.

Издание Олонецкаго Губернскаго Статистическаго Комитета.

Составилъ дѣйствительный членъ-секретарь комитета

Н. Благовѣщенскій.

ПЕТРОЗАВОДСКЪ.

ГУБЕРНСКАЯ ТИПОГРАФІЯ.

1903.

С 595 Ол  
П 15.

I



# ПАМЯТНАЯ КНИЖКА



## Олонецкой губерніи

статистическая ведомость на 1903 годъ.



Издание Олонецкаго Губернскаго Статистическаго Комитета.

Составилъ дѣйствительный членъ-секретарь комитета

Н. Благовѣщенскій.



ПЕТРОЗАВОДСКЪ.

ГУБЕРНСКАЯ ТИПОГРАФІЯ.

1903.

595.



А. Я. ЖИХОВСКИЙ



О л о ж е н и е

Печатано по распоряженію г. Предсѣдателя Комитета.

Изданіе Олонецкаго Губернскаго Статистическаго Комитета



ОЛОНЕЦКАГО ГУБЕРНСКАГО СТАТИСТИЧЕСКАГО КОМИТЕТА

ОЛОНЕЦКАГО ГУБЕРНСКАГО СТАТИСТИЧЕСКАГО КОМИТЕТА

1903

# О Г Л А В Л Е Н І Е.

## I. Календарныя свѣдѣнія.

СТРАН.

Лѣтосчисленіе . . . . .	1
Дни неприсутственные . . . . .	2
Православный календарь . . . . .	3
Восходъ и заходъ солнца по Петрозаводскому времени . . . . .	15

## II. Справочный отдѣлъ.

1. Россійскій Императорскій Домъ . . . . .	16
2. Личный составъ правительственныхъ и общественныхъ учреждений Олонецкой губерніи *).	

### *Министерство Внутреннихъ Дѣлъ.*

Губернаторъ и Вице-губернаторъ . . . . .	21
Канцелярія Губернатора . . . . .	—
Губернское Правленіе . . . . .	—
Губернскій Статистическій Комитетъ . . . . .	22
Губернское Присутствіе . . . . .	24
Уѣздные Сѣзды и Земскіе Начальники . . . . .	—
Губернское по зем. и городск. дѣламъ Присутствіе . . . . .	25
Губернское по воинской повинности Присутствіе . . . . .	26
Уѣздныя воинскія Присутствія . . . . .	—
Полицейскія управленія и становые пристава . . . . .	27
Губернская земская управа . . . . .	29
Губернское земское собраніе . . . . .	30
Оцѣночная коммиссія . . . . .	31
Уѣздныя земскія управы . . . . .	—
Городскія управы и упрощенныя управленія . . . . .	34
Медицинскій персоналъ . . . . .	37
Ветеринарные врачи . . . . .	38
Почтово-телеграфныя учрежденія . . . . .	39

### *Министерство Финансовъ.*

Казенная Палата . . . . .	43
Податные инспекторы . . . . .	—
Казначейства . . . . .	44

\*) Въ концѣ приложены: а) дополненіе о служебныхъ перемѣнахъ въ составѣ лицъ, состоящихъ при правительственныхъ и общественныхъ учрежденіяхъ, б) алфавитные указатели къ списку по гражданскому и духовному вѣдомствамъ (отдѣльные).

Олонецкое губернское по промысловому налогу присутствие	45
Губернское по квартирному налогу присутствие	46
Губернский распорядительный комитет	—
Губернское акцизное управление	—
Олонецкий губернский комитет попечительства о народной трезвости	47
Уездные комитеты попечительства о народной трезвости	48
Олонецкое губернское по фабричнымъ и горнозаводскимъ дѣламъ присутствие	50
Фабричная инспекция	51
Отряды пограничной стражи	—

### *Министерство Юстиціи.*

Петрозаводскій окружный судъ	—
Прокурорскій надзоръ	52
Губернское по опекунымъ дѣламъ присутствие	53
Петрозаводскій губернский тюремный комитетъ	—
Уездныя тюремныя отдѣленія	—
Начальники тюремъ	55
Сиротскіе суды	—

### *Министерство Земледѣлія и Госуд. Имуществъ.*

Олонецкое управленіе государствен. имуществами	56
Лѣсоохранительный комитетъ	58
Олонецкій горный округъ	—

### *Министерство Путей Сообщенія.*

Вытегорскій округъ путей сообщенія	59
------------------------------------	----

### *Государственный Контроль.*

Олонецкая контрольная палата	61
------------------------------	----

### *Министерство Военное.*

Управленія воинскихъ начальниковъ	62
Артиллерійское управленіе	—
Олонецкое губернское жандармское управленіе	—

### *Министерство Народнаго Просвѣщенія.*

Олонецкая губернская мужская гимназія	63
Маринская женская гимназія	—
Вытегорская женская прогимназія	64
Петрозаводское ремесленное училище	—
Олонецкій губернский училищный совѣтъ	65



Уездные училищные совѣты . . . . .	65
Дирекція народныхъ училищъ . . . . .	66
Училища (городскія, приходскія, образцовыя и земскія) . . . . .	—

*Вѣдомство Православнаго Исповѣданія.*

Епархіальный архіерей и его канцелярія . . . . .	93
Духовная консисторія . . . . .	—
Церковные приходы Олонецкой епархіи . . . . .	—
Настоятели монастырей и пустынь . . . . .	114
Миссіонеры Олонецкой епархіи . . . . .	—
Олонецкая духовная семинарія . . . . .	115
Духовныя училища . . . . .	116
Епархіальное женское училище . . . . .	—
Епархіальный училищный совѣтъ . . . . .	117
Уѣздныя отдѣленія епархіальнаго училищнаго совѣта . . . . .	118
Наблюдатели церковныхъ школъ . . . . .	120
Церковно-приходскія школы и школы грамоты . . . . .	—
Главный совѣтъ Александро-Свирскаго братства . . . . .	140
Попечительство при Свято-Духовскомъ кафедральномъ соборѣ . . . . .	142
Попечительство при Іоанно-Богословской церкви при духовной семинаріи . . . . .	—
Епархіальное попечительство о бѣдныхъ духовнаго званія . . . . .	—

*Благотворительныя учрежденія.*

*Въ г. Петрозаводскѣ.*

Губернское попечительство дѣтскихъ пріютовъ . . . . .	143
Николаевскій дѣтскій пріютъ . . . . .	144
Пріютъ «Ясли» . . . . .	—
Попечительство Императрицы Маріи о слѣпыхъ . . . . .	145
Управленіе Россійскаго общества Краснаго Креста . . . . .	—
Попечительный совѣтъ Свято-Петровской общины сестеръ милосердія . . . . .	146
Олонецкій отдѣлъ Императорскаго Православнаго Палестинскаго общества . . . . .	147
Олонецкій округъ Россійскаго общества спасанія на водахъ . . . . .	—
Петрозаводское благотворительное общество . . . . .	148
Попечительный комитетъ призрѣнія бѣдныхъ . . . . .	—
Попечительный приказъ горнозаводскаго товарищества Александровскаго и Кончезерск. заводовъ . . . . .	149
Попечительство при Петрозаводскомъ ремесленномъ училищѣ . . . . .	—

	СТРАН.
Общество взаимнаго вспомошествованія учащимъ и учившимъ въ начальныхъ народныхъ школахъ	149
Общество пособія бѣднымъ учащимся Петроза- водскаго уѣзда	150
Въ уѣздѣ:	
Общество вспоможенія бѣднымъ с. Ладвы	151
Въ Олонцѣ:	
Попечительный комитетъ призрѣнія бѣдныхъ	—
Благотворительный кружокъ	—
Общество пособія бѣднымъ учащимся Олон. уѣзда	—
Въ Лодейномъ-полѣ:	
Общество пособія бѣднымъ	152
Въ уѣздѣ:	
Оптинское общество вспоможенія бѣднымъ при- хода и волости	—
Въ Вытегрѣ:	
Уѣздное попечительство дѣтскихъ приютовъ	—
Дѣтскій пріютъ имени Е. П. Матвѣевой	153
Общество пособія бѣднымъ учащимся	—
Въ г. Каргополѣ:	
Благотворительное общество	154
Комитетъ общества улучшенія народнаго труда въ память Александра II	—
Въ г. Пудожѣ:	
Ольгинскій дѣтскій пріютъ трудолюбія для кре- стьянскихъ и мѣщанскихъ дѣтей православнаго исповѣданія	154
Въ г. Повънцѣ:	
Попечительный комитетъ призрѣнія бѣдныхъ	155
Благотворительное общество	—
Общество вспомошествованія бѣднымъ учащимся Повънецкаго уѣзда	—
<i>Кредитныя учрежденія:</i>	
Общественные банки	—
Городской ломбардъ въ Вытегрѣ	156
Общество потребителей (въ г. Петрозаводскѣ)	—
Комитетъ Петрозаводской общественной библіотеки	—
Общественныя собранія	156
Агенты страховыхъ обществъ	160

### III. Справочно-статистическія свѣдѣнія.

СТРАН.

1. Росписаніе времени пріема губернаторомъ докладовъ по разнымъ учрежденіямъ, просителей и лицъ, желающихъ представиться . . . . .	164
2. Судебныя засѣданія уѣздныхъ сѣздовъ . . . . .	166
3. Сессіи Петрозаводскаго окружнаго суда . . . . .	—
<i>Административное раздѣленіе Олонецкой губ.</i>	
4. Общій составъ губерніи . . . . .	167
5. Составъ становъ и волостей, съ указаніемъ мѣста нахожденія и ближайшаго почтоваго отдѣленія . . . . .	168
6. Участки земскихъ начальниковъ . . . . .	173
7. Участки судебныхъ слѣдователей . . . . .	175
8. Прокурорскіе участки . . . . .	177
9. Раздѣленіе Олонецкаго акцизнаго управленія на округа . . . . .	—
10. Участки полицейскихъ урядниковъ, съ указаніемъ кварталъ и волостей, входящихъ въ составъ каждаго участка . . . . .	178
11. Церковныя приходы Олонецкой епархіи, съ указаніемъ числа селеній, жителей и почтоваго адреса (за 1902 г.) . . . . .	184
12. Почты: а) правительственная . . . . .	192
б) земская (Петрозаводскаго, Каргопольскаго, Пудожскаго и Повѣнецкаго земствъ) . . . . .	194
в) горнозаводская . . . . .	197
13. Почтовые станціи, почтово-телеграфныя отдѣленія и конторы . . . . .	198
14. Станціи губернскаго земства . . . . .	201
15. Почтовые операціи при волостныхъ правленіяхъ . . . . .	203
16. Телефоны: а) въ Петрозаводскѣ . . . . .	206
б) въ уѣздахъ . . . . .	208
17. Организація врачебной помощи населенію въ губерніи . . . . .	—
18. Фельдшерскіе пункты Олонецкой губ. съ показаніемъ мѣста жительства фельдшеровъ . . . . .	212
19. Повивальныя бабки (правительственныя и земскія) . . . . .	216
20. Аптеки . . . . .	219
21. Сельскіе пріюты «Ясли» . . . . .	220
22. Распредѣленіе ветеринарныхъ участковъ . . . . .	221
23. Олонецкій епархіальный свѣчной заводъ . . . . .	—
24. Книжныя лавки . . . . .	222
25--27. Типографіи, фотографіи и меблированныя комнаты . . . . .	223



	СТРАН.
28. Постоялые дворы . . . . .	224
29. Общественныя лавки . . . . .	—
30. Водопады по р. Сунѣ . . . . .	—
31. Музеи въ Петрозаводскѣ . . . . .	225
32. Пароходныя сообщенія:	
1) Между С.-Петербургомъ и Петрозаводскомъ . . . . .	—
2) Между Вознесеньемъ, Пудожомъ и Повънцомъ . . . . .	226
3) Между Вознесеньемъ и Вытегрой . . . . .	227
33. Буксирное пароходство:	
а) Пароходныя общества и пароходоуправленія, производящія буксировку по р. Свири и Онеж- скому озеру . . . . .	228
б) Цѣны на буксировку судовъ и гонокъ . . . . .	229
в) Данные о скорости движенія судовъ по р. Свири . . . . .	236
34. Желѣзнодорожныя станціи въ Каргопольскомъ уѣздѣ . . . . .	—
35. Маршруты для проѣзда изъ Петрозаводска до Сердо- боля (желѣз. дор.) . . . . .	237
36. Тоже кратчайшимъ зимнимъ путемъ . . . . .	—
37. Такса на право охоты въ казенныхъ лѣсахъ Олонецкой губ. и правила объ охотѣ . . . . .	—
38. Общественныя библіотеки . . . . .	240
39. Сельско-хозяйственныя общества, фермы и маслодѣльни . . . . .	241
40. Условія и правила добровольнаго взаимнаго огня страхованія строеній въ Олонецкомъ губернскомъ земствѣ . . . . .	242
41. Обязательное страхованіе отъ огня строеній по нор- мальной оцѣнкѣ (съ 1901—1904 г.г.) . . . . .	250
42. Государственныя сберегательныя кассы . . . . .	251
43. Правила для поступленія дѣтей въ низшія учебныя заведенія:	
Въ Петрозаводскѣ:	
а) Ремесленное училище . . . . .	259
б) Фельдшерская школа губ. земства . . . . .	260
в) Урядническая школа . . . . .	261
Въ Олонецкомъ уѣздѣ:	
г) Лоянская лѣсная школа . . . . .	—
д) Важинская ремесленная школа . . . . .	262

44. Ярмарки и торжки въ Олонецкой губерніи .	263
45. Число жителей по волостямъ въ Олонецкой губерніи .	267

#### IV. Матеріалы по исторіи и статистикѣ

##### Олонецкой губерніи.

1. Историческая дорога . . . . .	289
2. Знаменательная двухсотлѣтняя годовщина Петрозаводска . . . . .	298
3. Петровский общественный садъ и его достопримѣчательности . . . . .	310
4. Петропавловскій соборъ въ г. Петрозаводскѣ . . . . .	314
5. Климатъ города Петрозаводска . . . . .	322
6. Къ столѣтію Олонецкой губерніи (1801—1901) г. (Статистика населенія городовъ—Петрозаводска и Вытегры) . . . . .	346
7. О заработкѣ рабочихъ за 1901 гражд. г. въ производствахъ вѣдѣнія Олонецкой фабричной инспекціи . . . . .	349
8. Указатель статей, помѣщенныхъ въ Олонецкомъ сборникѣ вын. IV (изд. 1902 г.). . . . .	352

##### Особыя приложенія:

1. Дополненіе о перемѣнахъ по службѣ должностныхъ лицъ I—V	
2. Алфавитные указатели: гражданскаго вѣдомства I—XXI	
вѣдомства православнаго исповѣданія . . . . .	XXI—XXXVII

# I.

## КАЛЕНДАРНЫЯ СВѢДѢНІЯ.

(1903-й годъ простой).

### ЛѢТОИСЧИСЛЕНІЕ.

	Годъ.
Отъ сотворенія міра . . . . .	7411
„ Рождества Христова . . . . .	1903
„ основанія Русскаго государства . . . . .	1041
„ введенія христіанства въ Россіи . . . . .	915
„ основанія города Москвы . . . . .	756
„ начала Московскаго государства . . . . .	575
„ напечат. первой церк.-славянск. книги и часослова . . . . .	412
„ начала книгопечатанія въ Москвѣ . . . . .	340
„ избранія на царство дома Романовыхъ . . . . .	290
„ начала печатанія гражд. шрифтомъ . . . . .	197
„ основанія I-го университета . . . . .	150
„ введенія бумажныхъ денегъ . . . . .	135
„ уничтоженія пытокъ . . . . .	102
„ рожденія Императора Николая II . . . . .	35
„ вступленія на престолъ Императора Николая II . . . . .	9
„ основанія Петровской Слободы, переименованной въ 1777 году въ городъ Петрозаводскъ . . . . .	200
„ возстановленія Олонецкой губерніи . . . . .	101
„ возстановленія Олон. епархіи и кафедръ архіерейской въ Петрозаводскъ . . . . .	75



# НЕПРИСУТСТВЕННЫЕ ДНИ.

Янв.	1	Новый годъ (Срд.).	6	Богоявленіе (Пнд.).
Февр.	2	Срътеніе Господне (Вскр.).		
"	14	— 15	Пятница и Суббота масленицы.	
Марта	25	Благовѣщеніе (Втр.).		
Апрѣл.	3 — 5	Четвергъ, Пятница и Суббота Страстной седмицы.		
"	6 — 13	Свѣтлая седмица.		
"	23	Тезоим. ГОСУДАРЫНИ ИМПЕРАТРИЦЫ (Срд.).		
Мая	6	Рожденіе ГОСУДАРЯ ИМПЕРАТОРА (Втр.).		
"	9	Святителя Николая (Птн.).		
"	14	Коронованіе ИХЪ ИМПЕРАТ. ВЕЛИЧЕСТВЪ (Срд.).		
"	15	Вознесеніе Господне (Чтв.).		
"	25	День Св. Троицы (Вскр.).		
"	—	Рожденіе ГОСУДАРЫНИ ИМПЕРАТРИЦЫ.		
"	26	День Св. Духа (Пнд.).		
Іюня	29	Свв. Ап. Петра и Павла (Вскр.).		
Іюля	22	Тез. вдовств. ГОСУДАРЫНИ ИМПЕРАТРИЦЫ (Втр.).		
Авг.	9	Преображеніе Г-не (Срд.).		
"	15	Успеніе Пресв. Б-ды (Птн.).		
"	29	Усѣкновеніе главы Іоанна Предтечи (Птн.).		
"	30	Благовѣрн. кн. Александра Невского (Суб.).		
Сент.	8	Рождество Пресвятыя Богородицы (Пнд.).		
"	14	Воздвиженіе Креста Г-ня (Вскр.).		
"	26	Ап. и Евангелиста Іоанна Богослова (Птн.).		
Окт.	1	Покровъ Пресвятой Богородицы (Срд.).		
"	21	Восшествіе на прест. ГОСУДАРЯ ИМПЕРАТОРА (Втр.).		
"	22	Казанской ик. Б. М. (Срд.).		
Нбр.	14	Рожд. вдовств. ГОСУДАР. ИМПЕРАТРИЦЫ (Птн.).		
"	21	Введеніе во храмъ Пресвятой Богородицы (Птн.).		
"	22	Рожд. и Тез. ГОСУДАРЯ НАСЛѢДНИКА (Суб.).		
Дкб.	6	Тезоименитство ГОСУДАРЯ ИМПЕРАТОРА (Суб.).		
"	25 — 27	Празднованіе Рождества Х-ва (Чтв. — Суб.).		

# Я Н В А Р Ъ, 31 день.

Праздн. зн.	Числа	Дни недели.	Праздники и имена святыхъ православной каволической церкви,	Нов. стнѣ.
✱	1	Ср.	НОВЫЙ ГОДЪ. Обрѣзаніе Г-не. Св. Василия Великаго.	14
	2	Чт.	Св. Сильвестра; мч. Феогена, еп. парійскаго.	15
	3	Пт.	Св. пр. Малахія; мч. Гордія.	16
	4	Сб.	Соборъ св. 70 ап. Прп. Феоктиста.	17
			<b>Над. 31-я, предъ Просвѣщеніемъ.</b>	
✱	5	Вс.	Мч. Феопента и Феоны. (Сочельн. крещенскій).	18
✱	6	Пн.	БОГОЯВЛЕНІЕ ГОСПОДНЕ (Крещеніе).	19
	7	Вт.	Соборъ св. Іоанна Предтечи.	20
	8	Ср.	Прп. Григорія, Іліи. Мчч. Василисы.	21
	9	Чт.	Св. Филиппа митр. моск. Св. еп. Петра.	22
	10	Пт.	Св. Григорія Нисск.; прп. Павла.	23
✱	11	Сб.	Прп. Феодосія Велик., п. Михаила.	24
			<b>Нед. 32-я, по Просвѣщеніи.</b>	
	12	Вс.	Свмч. Татіаны, Саввы Сербскаго.	25
	13	Пн.	Смч. Ермила, Петра; прп. Іакова.	26
	14	Вт.	Прп.: Павла, Исаія, Саввы, Іеремія, Сергія.	27
	15	Ср.	Прп. Павла Фивейскаго и Іоанна Кушника.	28
	16	Чт.	Покл. вериг. ап. Петра. Блж. Максима Тотемск.	29
✱	17	Пт.	Прп. Антонія Великаго.	30
	18	Сб.	Свв. Афанасія и Кирилла Александр.	31
			<b>Нед. 33-я, по Просв.</b>	
✱	19	Вс.	Прп. Макарія Егип. Св. Арсенія, архіеп.	1
	20	Пн.	Прп. Евѣмія Велик.; мч. Евсевія.	2
	21	Вт.	Прп. Максима Исповѣдника; мч. Валеріана, Евгенія.	3
	22	Ср.	Ап. Тимофея. Мч.: Анастасія, Георгія, Петра.	4
	23	Чт.	Смч. Климента; прп. Геннадія; св. Цаплина.	5
	24	Пн.	Прп. Ксевія, Македонія; мч. Вавила, Тимофея.	6
✱	25	Сб.	Св. Григорія Богосл. И. Б. М. „Утоли моя печали“.	7
			<b>Нед. 34-я, о Мытарѣ и Фарисеѣ.</b>	
✱	26	Вс.	Прп. Ксенофонта, Марія, Аркадія, Іоанна.	8
	27	Пн.	Св. Іоанна Златоустаго.	9
	28	Вт.	Прп. Ефрема, Феодосія.	10
	29	Ср.	Смч. Игнатія Богоп. Мч.: Романа, Іакова, Луки.	11
	30	Чт.	Соборъ 3-хъ свитит.: Василия Велик., Григорія Бо- госл., Іоанна Златоуст. Смч. Ипполита.	12
	31	Пт.	Св. безср. Кира и Іоанна.	13

Февраль. 1  
2  
3  
4  
5  
6  
7

## Ф Е В Р А Л ь, 28 дней.

Праздн. зн.	Числа.	Дни недели.	Праздники и имена святых православной каволической церкви.	Нов. стил.
	1	Сб.	Мч. Трифона; при. Петра, Пересетун.	14
			<b>Нед. 35-я, о Блудномъ сынѣ.</b>	
⊗	2	Вс.	СРБТЕНИЕ ГОСПОДНЕ. пм. Гавриила.	15
	3	Пн.	Св. прв. Симеона Богопримъ и Анны Прор.	16
	4	Вт.	При. Исидора, Кирила, Николая Студ.	17
	5	Ср.	Св. Θεодосія Углицк. Мч. Агафін и Θεодуліи. И. Б	18
			М. „Взысканіе погибшихъ“.	
	6	Чт.	Св. Вукола еп.; мч. Максима, Марфы, Маріи.	19
	7	Пт.	При. Парфенія и Луки.	20
	8	Сб.	Вмч. Θεодора Стратил., прр. Захаріи.	21
			<b>Мясопустъ.</b>	
	9	Вс.	Пер. мощей св. Иннокентія, Иркут. чуд. Смч. Никитора, Маркелла и Панкратія, еп. таур.	22
	10	Пн.	Смч. Харлампія и Порфирія.	23
	11	Вт.	Смч. Власія; при. Димитрія Прилуцк.	24
✕	12	Ср.	Св. Алексія митр. моск., при. Маріи. Св. Антонія патр. И. Б. М. „Иверскія“.	25
	13	Чт.	При. Мартиніана, Симеона, св. Зои, при. Саввы.	26
	14	Пт.	При. Кирила, Авксентія и Исаакія.	27
	15	Сб.	Св. ап. Онисима; при. Евсевія и Евфросинія.	28
			<b>Сыропустъ.</b>	
✕	16	Вс.	Смч.: Памфила, Павла, Данила, Иліи.	1
	17	Пн.	Вмч. Θεодора Тирона; св. Маріамны.	2
	18	Вт.	Св. Льва, п. р.; при. Агапита еп., Флавіана.	3
	19	Ср.	Апп. Архиппа и Филимона. Мч. Максима.	4
	20	Чт.	Св. Льва, еписк. катан. При. Агафона.	5
	21	Пт.	При. Тимофея; св. Евстафіи и Георгія.	6
	22	Сб.	При. Аѳанасія; мч. Маврикія.	7
			<b>Нед. 1-я, вел. пос. Торж. Прав.</b>	
✕	23	Вс.	Мч. Поликарпа; при. Іоанна и Александра.	8
	24	Пн.	1-е и 2-е обрѣт. честн. главы св. Іоанна Пред.	9
	25	Вт.	Св. Тарасія, архіел. конст.	10
	26	Ср.	Св. Порфирія, еп. газск. Мч. Севастіана.	11
	27	Чт.	При. Прокопія, Ѳаалеея, Тита.	12
	28	Пт.	При. Василія, Марини, Домники, мч. Нестора.	13

Мартъ.



## М А Р Т Ъ, 31 день. А

Праздн. зн.	Числа.	Дни недѣли.	Праздники и имена святыхъ православной каволической церкви.	Нов. стиль.
	1	Сб.	Пмч. Евдокіи; мч.: Нестора, Антонины, Маркелла. <b>Нед. 2-я, память св. Григорія паламы.</b>	14
	2	Вс.	Смч. Θεοδοτα; св. Арсенія, еписк. твер.	15
	3	Пн.	Смч.: Евтропія, Клеоника и Василиска.	16
	4	Вт.	При. Герасима; мч. Павла; св. Григорія еп.	17
	5	Ср.	Мч. Ковона; при. Марка; мчч. Иронды.	18
	6	Чт.	42 мч.: Θεοδора, Константина и др. пр. Аркадія.	19
	7	Пт.	Мч.: Василия, Ефрема, Евгенія; св. Павла Испов.	20
	8	Сб.	При. Θεοοπλαкта. Дометія; ап. Ерма.	21
			<b>Нед. 3-я, Крестошкднная.</b>	
✕	9	Вс.	Свв. 40 мучениковъ севастійскихъ: Ираклія, Клавдія, Іоанна, Александра и др.	22
	10	Пн.	Смч. Кддрата, Викторина и Павла.	23
✕	11	Вт.	Св. Софронія пат.; при. Евемія.	24
	12	Ср.	При. Θεοφана; св. Григорія Двоесл.	25
	13	Чт.	Св. Никифора патр.; мч. Александра, Терентія	26
	14	Пт.	При. Венедикта; св. Θεοφноста, митр. кiev. И. Б. М. "Θεοδоровскія".	27
	15	Сб.	Мч.: Александра и Никандра, Агапія, Пуплія.	28
			<b>Нед. 4-я, память св. Іоанна Лѣствичника.</b>	
✕	16	Вс.	Смч.: Саввина, Трофима, Александра, Серапіона.	29
	17	Пн.	При. Алексіи ч. Б., Макарія.	30
	18	Вт.	Св. Кирилла Іерус., мч. Трофима.	31
	19	Ср.	Мч.: Хрисанфа и Дарія, Клавдія, Мавра.	1
	20	Чт.	При: Іоанна, Кирилла.	2
	21	Пт.	При. Іакова, Кирилла, Оомы патр.	3
	22	Сб.	Смч. Василия; при. Исаакія, Дросхды.	4
			<b>Нед. 5-я, память св. Маріи египетской.</b>	
✕	23	Вс.	Мч. Македона; при. Никона; мч. Лидія.	5
	24	Пн.	Мч. Артемона, Іакова.	6
	25	Вт.	<b>БЛАГОВѢЩЕНІЕ ПР. БОГОРОДИЦЫ.</b>	7
	26	Ср.	Соб. ар. Гаврііла; мч.: Анны, Василия.	8
	27	Чт.	Мч. Матроны, Мануила, при. Іоанна.	9
	28	Пт.	Пр. Іларіона, Стефана; мч. Іоны.	10
✕	29	Сб.	Лазарево воскрес. смч. Марка, Кирилла; при. Іоанна.	11
			<b>Нед. Ваі (Цвѣтоносная).</b>	
✕	30	Вс.	При. Іоанна Лѣствичника, Зосимы. Входъ Господень въ Іерусалимъ.	12
	31	Пн.	Смч. Іпатія; мч. Веніамина, св. Іоны, митр. м.	13

# А П Р Ъ Л Ъ, 30 дней.

Праздн. зн.	Числа.	Дни недели.	Праздники и имена святыхъ православной каволической церкви.	Нов. стиль.
	1	Вт.	Прп.: Маріи Егип., Макарія, Евѳимія, Геронтія.	14
	2	Ср.	Прп. Тита; мч. Поликарпа.	15
	3	Чт.	Прп. Никиты; мчц. Ѳеодосіи.	16
	4	Пт.	Прп.. Іосифа, Георгія, Зосимы.	17
	5	Сб.	Мч. Ѳеодула; прп.: Ѳеоны, Симеона, Марка.	18
	Свѣтлая, Святая седмица.			
⊕	6	Вс.	ПАСХА. Мч. Іеремія св. Евѳахіа патр.; прп. Платониды.	19
	7	Пн.	Св. Георгія митр.; мчц. Акилины; прп. Даниїла.	20
	8	Вт.	Ап.: Іродіона, Флегонта, Ермія.	21
	9	Ср.	Мч. Вадима; мч. Евсѳихія, Дисана.	22
	10	Чт.	Мч. Терентія, Максима, Александра, Ѳеодора.	23
	11	Пт.	Мч. Антипы; прп. Іоанна, Харитона.	24
	12	Сб.	Прп.: Василія, Аѳанасія, Мины, Давида, Іоанна.	25
	Нед. 2-я, о Ѳомѣ (Антипасха).			
	13	Вс.	Смч. Артемона, мч. Крискента.	26
	14	Пн.	Св. Мартина; мч. Антонія, Іоанна.	27
	15	Вт.	Ап.: Аристарха, Пуда, Трофіма, мчц. Анастасіи.	28
	16	Ср.	Мч.: Агапіи, Ирины, Хіоніи, Леопида.	29
	17	Чт.	Смч. Симеона еп.; прп. Зосимы, мч. Афанія.	30
	18	Пт.	Прп. Іоанна, Космы еп.; мч.: Виктора, Северіана.	1
	19	Сб.	Прп.: Іоанна, Никифора. Св. Георгія и Трифона.	2
	Нед. 3-я, Женъ Муроносицъ.			
	20	Вс.	Св. Григорія; прп.: Ѳеодора, Анастасія.	3
	21	Пн.	Смч.: Ѳеодора, Іаннуарія, Діонисія, Кодрата.	4
	22	Вт.	Св. ап.: Климента, Луки, Нафанаїла; пр. Ѳеодора. Перен. мощ. блгв. кн. Гавріїла	5
⊕	23	Ср.	Св. вич. Георгія Побѣдон.; Мчц. цар. Александры.	6
	24	Чт.	Мч. Саввы, Елисаветы, Ѳомы.	7
✱	25	Пт.	Св. ап. и евангел. Марка.	8
	26	Сб.	Смч. Василія; прв. Глафиры. Св. Стефана, еп. пермскаго.	9
	Нед. 4-я, о Раслабленномъ.			
	27	Вс.	Прп. Стефана, св. Симеона, сродн. Господня.	10
	28	Пн.	Мч. Максима; св. Кирилла, мч. Іаннуарія.	11
	29	Вт.	Св. 9-ти мч. въ Кизикѣ: Ѳеодота, Филимона и др.; прп. Мемнона.	12
✱	30	Ср.	Преполовеніе св. Пятидесятницы. Св. ап. Іакова; мч. Василія; св. Никиты еп.	13

## М А О Й, 31 день.

Праздн. зв.	Числа.	Дни недѣль.	Праздники и имена святыхъ православной каеолической церкви.	Нов. стилъ.
✱	1	Чт.	Прр. Іереміи; прп. Пафнутія, смч. Макарія.	14
	2	Пт.	Св. Аѳанасія патр.; кнз. Бориса и Глѣба.	15
	3	Сб.	Мч. Тимоѳея и Мавры; прп. Петра, Ѳеодосія.	16
Нед. 5-я, о Самарянинахъ.				
☐	4	Вс.	Мч. Сильвана, Пелагеи, Еразма.	17
	5	Пн.	Вмч. Ирины; прп. Михея, Адріана.	18
	6	Вт.	Прв. Іова многострад.	19
✱	7	Ср.	Воспомин. знаменія на небѣхъ св. Креста Г-ва. Мч. Аѳанасія.	20
	8	Чт.	Ап. и ев. Іоанна Богослова; прп. Арсенія.	21
	9	Пт.	Перен. мощ. свят. и чуд. Николая. Прр. Исаи; мч. Христофора.	22
✱	10	Сб.	Св. ап. Симона, Зилота. Мч.: Кипріяна, Онисима, Ефрема.	23
Нед. 6-я, о Слѣпомъ.				
✱	11	Вс.	Свв. Меѳодія и Константина (Кирила), перв. славян.	24
	12	Пн.	Св. Елифанія еп., Германа патр.; прп. Діонисія.	25
	13	Вт.	Мч.: Александра, Гликеріи, Георгія.	26
☐	14	Ср.	Мч.: Исидора, Максима.	27
	15	Чт.	ВОЗНЕСЕНІЕ ГОСПОДНЕ. Прп. Пахомія, Исаи, царев. Димитрія.	28
	16	Пт.	Прп. Ѳеодора и Ефрема; св. Георгія еп.	29
✱	17	Сб.	Св. ап. Авдроника; св. Стефана патр.	30
Нед. 7-я, св. Отець 1-го всел. собора.				
✱	18	Вс.	Мч. Ѳеодота, Александры, Клавдіи, Петра.	31
	19	Пн.	Смч. Патрикія; прп. Іоанна, Корнилія, Игнатія.	1
	20	Вт.	Мч. Ѳалалея. Обр. мощ. св. Алексія, митр. моск.	2
✱	21	Ср.	Свв. равноап. цц. Константина и Елены. И. В. М. "Владимірскаѣ".	3
	22	Чт.	Мч. Василиска; прп. Іакова.	4
	23	Пт.	Св. Михаилъ еп.; прп. Евфросинія; св. Леонтія.	5
✱	24	Сб.	Прп. Симеона, Никиты; мч. Стефана, Іоанна.	6
Пятидесятница.				
☐	25	Вс.	День Св. Троицы. 3-е обрѣт. гл. св. Іоанна Предт.; смч. Ѳерапонта.	7
	26	Пн.	День св. Духа. Апп. Карпа и Алфея, мч.: Аверкія.	8
	27	Вт.	Смч. Ѳерапонта; мч. Ѳеодоры.	9
✱	28	Ср.	Св. Никиты еп., Игнатія еп. Мч. Евтихія.	10
	29	Чт.	Мч. Ѳеодосія. Блж. Іоанна.	11
	30	Пт.	Прп. Исаакія, исп. Далматск.	12
✱	31	Сб.	Св. Ап. Ерма; мч. Ермія и Философа.	13

І Ю Н Ъ, 30 дней.

Праздн. зм.	Числа.	Дни недѣли.	Праздники и имена святыхъ православной каатолической церкви.	Нов. стиль.
<b>Нед. 1-я, Всѣхъ Святыхъ.</b>				
	1	Вс.	Прп. Діонисія, смч.: Іустина, Харитона, Валеріана.	14
	2	Пн.	Смч.: Іоанна, Никифора патр.	15
	3	Вт.	Смч.: Клавдія, Павла, Діонисія и Павлы.	16
	4	Ср.	Св. Митрофана патр.; прп. Мееодія и Зосимы.	17
	5	Чт.	Прп. Ѳеодора; смч. Дореея; мч.: Никандра, Аполло- на, Леоніда.	18
	6	Пт.	Прп. Виссаріона, Іларіона, Ѳеклы.	19
	7	Сб.	Мч. Ѳеодота, Маріи; смч. Маркелла.	20
<b>Нед. 2-я по Пятидес.</b>				
*	8	Вс.	Вмч. Ѳеодора; св. Ефрема и Зосимы.	21
	9	Пн.	Св.: Кирилла, Александра; мч. Ѳеклы.	22
	10	Вт.	Смч. Тимофея и Александра.	23
*	11	Ср.	Ап. Варооломея и Варнавы.	24
	12	Чт.	Прп.: Онуфрія Вел., Петра Афон. Іоанна, Андрея, Арсенія.	25
	13	Пт.	Прп. Анны, Іоанна; мч. Акиллы, Антонины.	26
	14	Сб.	Прп. Елисея; св. Мееодія патр.	27
<b>Нед. 3-я по Пятидес.</b>				
*	15	Вс.	Мч. Модеста; прр. Амвросія; св. Іоны, митр. моск.	28
	16	Пн.	Св. Тихона еп.; мч. Тигрія.	29
	17	Вт.	Смч.: Мануїла, Савела и Исмаїла.	30
*	18	Ср.	Мч.: Леонтія, Іпатія. И. Б. М. „Воголюбскія“.	1
	19	Чт.	Ап. Іуды, брата Г-ня. Прп. Іоанна; Мч. Зосимы.	2
	20	Пт.	Мч.: Аванасія, Инны, Пинны, Риммы.	3
	21	Сб.	Смч. Терентія и Іуліана.	4
<b>Нед. 4-я по Пятидес.</b>				
*	22	Вс.	Мч. Зины, смч. Евсевія, Галактіона.	5
*	23	Пн.	Смч. Агриппины. И. Б. М. „Владимирскія“.	6
	24	Вт.	Рождество св. Іоанна Предтечи.	7
*	25	Ср.	Смч. Февроніи; св. Давида и Евфросиніи.	8
	26	Чт.	Прп. Давида. И. Б. М. „Тихвинскія“.	9
	27	Пт.	Прп. Самсона Страннопріимца. Всюм. побѣды подъ Полтавою.	10
	28	Сб.	Св. безср. Кира и Іоанна; прп. Сергія и Германа.	11
<b>Нед. 5-я по Пятидес.</b>				
*	29	Вс.	Свв. ап. Петра и Павла. (Начало мясоѣда).	12
*	30	Пн.	Соб. XII апост.	13



І Ю Л Ъ, 31 день.

Праздн. зн.	Числа.	Дни недѣли.	Праздники и имена святыхъ православной каатолической церкви.	Нов. стиль.
✱	1	Вт.	Св. безсребр. Космы и Даміана; прп. Петра.	14
	2	Ср.	Полож. ризы Пр. Б-цы. Св. Фотія митр.	15
✱	3	Чт.	Св. Филиппа, митр. моск. Св. Анатолія патр.	16
	4	Пт.	Св. Андрея Критскаго. Смч. Θεодора.	17
✱	5	Сб.	Обрѣт. мощ. прп. Сергія Радонеж.; прп. Аѳанасія.	18
			<b>Нед. 6-я по Пятидес.</b>	
	6	Вс.	Прп. Сисоя Велик.; мч. Марѳы.	19
✱	7	Пн.	Прп. Ѳомы, Акакія и Евфросинія.	20
	8	Вт.	Вмч. Прокопія, И. Б. М. „Казанскія“.	21
✱	9	Ср.	Смч. Панкратія, Кирилла и Θεодора еп.	22
	10	Чт.	Перелесеніе ризы Г-ней въ Москву. Прп. Антонія Печерск.; Мч. Леонтія, Даниїла.	23
	11	Пт.	Вмч. Евѳиміи; св. кнг. Ольги.	24
	12	Сб.	Смч. Прокла, Θεодора, Иларія; прп. Михаила.	25
			<b>Нед. 7-я, св. Отецъ шести Всел. Соб.</b>	
✱	13	Вс.	Арх. Гавріїла; прп. Стефана; мч. Серапіона.	26
	14	Пн.	Св. ап. Акилы; прп. Онисима, Стефана.	27
	15	Вт.	Мч. Кирика и Іулитты; св. равноап. кн. Владиміра.	28
	16	Ср.	Смч: Аѳиногена, Іуліи, Павла и Антіоха.	29
	17	Чт.	Вмч. Марины; прп. Лазаря.	30
	18	Пт.	Смч. Емилиана; прп. Іоанна многострад.	31
	19	Сб.	Прп. Макрины, Романа, кн. рязанскаго.	1
			<b>Нед. 8-я по Пятидес.</b>	
✱	20	Вс.	Св. прр. Ілиі; прп. Аврааміа.	2
✱	21	Пн.	Прп. Симеона и Іоанна; прр. Іезекиїла.	3
	22	Вт.	Св. миронос. Марія Магдалины; смч. Фоки.	4
✱	23	Ср.	Смч. Трофима, Θεофила.	5
	24	Чт.	Смч. Христины; бл. кн. Бориса и Глѣба.	6
	25	Пт.	Успеніе св. Анны, прп. Олимпіады.	7
	26	Сб.	Смч. Ермолая; пмч. Параскевы; прп. Монсея.	8
			<b>Нед. 9-я по Пятидес.</b>	
	27	Вс.	Прп. Анѳансы; вмч. Пантелеимона; блж. Николая.	9
	28	Пн.	Св. ап. Прохора и Никонора, Тимона, Пармена. И. Б. М. „Смоленскія“.	10
	29	Вт.	Смч. Серафимы, Каллиника.	11
	30	Ср.	Св. ап. Силы, св. Іоанна Воина.	12
	31	Чт.	Св. Евдокима; мч. Іулитты.	13

Августъ.

## А В Г У С Т Ъ, 31 день.

Праздн. ан. Числа.	Дни недѣл.	Праздники и имена святыхъ православной каатолической церкви.	Нов. стиль.
★ 1	Пт.	Пронсх. древъ Креста Г-ня. Св. бр. Маккавеевъ. (Начало Успенскаго поста).	14
2	Сб.	Прмч. Стефана; св. блж. Василія, св. Никодима.	15
Нед. 10-я по Пятидес.			
3	Вс.	Прп. Фавста, Космы, Исаакія, Антонія Римл.	16
4	Пн.	Св. 7-ми отрок. въ Ефесѣ; прмч. Евдоким.	17
5	Вт.	Смч. Евсигнія, Понтія; прв. Нонны.	18
6	Ср.	ПРЕОБРАЖЕНІЕ ГОСПОДНЕ.	19
7	Чт.	Прмч. Дометія и Пимена Печерск.	20
8	Пт.	Св. Емилиана и Мирона; мч. Леониды.	21
★ 9	Сб.	Св. ап. Матѳіа; смч.: Петра, Маріи и Іоанна.	22
Нед. 11-я по Пятидес.			
10	Вс.	Мч. Лаврентія, Агапита.	23
11	Пн.	Мч.: Евила, Θεодора и Василія.	24
12	Вт.	Мч.: Фотія, Памфіла, Канитона.	25
13	Ср.	Прп. Максима Исп. И. Б. М. „Страстныя“.	26
14	Чт.	Прр. Михея; прп. Θεодосія Печерск., Маркелла. (Конечъ Успенскаго поста).	27
★ 15	Пт.	УСПЕНІЕ ПР. БОГОРОДИЦЫ.	28
★ 16	Сб.	Переп. верук. обр. Ісуса Христа. Мч. Діомиды.	29
Нед. 12-я по Пятидес.			
17	Вс.	Мч. Филиппа, Павла, Мирона и Патрокла.	30
18	Пн.	Мч. Флора и Лавра; св. Іоанна и Георгія патр.	31
19	Вт.	Смч. Андрея Страт. Θεκλγ. И. Б. М. „Донскія“.	1
20	Ср.	Св. прр. Самуила; мч. Мемнона, Севира.	2
21	Чт.	Св. ап. Θаддея; Мч. Вассы, пр. Авраамія.	3
22	Пт.	Мч. Агаѳоники; св. Аѳанасія и Неофита.	4
23	Сб.	Прп. Евтихія; смч. Иринея еп.; прп. Флорентія.	5
Нед. 13-я по Пятидес.			
24	Вс.	Смч. Евтихія; св. Петра, митр. моск.; прп. Георгія.	6
25	Пн.	Апп.: Варεоломея и Тита; св. Минны патр.	7
26	Вт.	Смч. Адріана и Наталіи. И. Б. М. „Владимірскія“.	8
27	Ср.	Прп. Пимена Великаго. Мч. Анонсы.	9
28	Чт.	Прп. Моисея, Мурина и Саввы; Анны кнг.	10
29	Пн.	Уск. главы св. Іоанна Предт. Постъ (Поминовеніе воинновъ на брани убіен.).	11
★ 30	Сб.	Пер. мощ. блг. кн. Александра Невск., кн. Данила.	12
Нед. 14-я по Пятидес.			
31	Вс.	Полож. пояса Бр. Богородицы Смч. Кириана еп. св. Геннадія, патр. цареградск.	13

Сентябрь.

## С Е Н Т Я Б Р Ъ, 30 дней.

Праздн. зн.	Числа	Дни недѣли.	Праздники и имена святыхъ православной каволической церкви,	Нов. стилъ.
✱	1	Пн.	При. Симеона Столпн.; при. Марем.	14
	2	Вт.	Смч.: Маманта, Θεодота, Руффины.	15
	3	Ср.	Св. Аноппа, св. Василиссы; мч. Петра, Домны.	16
	4	Чт.	Св. Вавилы еп., Θεодора. И. Б. М. „Неопал. Купина“.	17
	5	Пт.	Прв. Захаріи и Елизаветы; мч. Райсы, Θεодора.	18
	6	Сб.	Воспом. чуда архистр. Михаила въ Хонѣхъ.	19
			<b>Нед. 15-я, предѣ Воздвиженіемъ.</b>	
⊗	7	Вс.	Св. Іоанна арх.; ап. Онисифора; при. Лукк.	20
	8	Пн.	РОЖД. ПР. БОГОРОДИЦЫ. При. Серапіона.	21
	9	Вт.	Св. богоот. Іоакима и Анны. Блаж. Никиты; св. Θεодосія Углицкаго.	22
	10	Ср.	Мчч. Минодоры, Пульхерин; ап. Климента; св. Петра и Павла.	23
	11	Чт.	При. Θεодоры, Сергія и Германа Валаамск.	24
	12	Пт.	Смч. Автонома, Іуліана, Θεодора.	25
	13	Сб.	Обн. хр. Воскр. Хр. въ Іерус. Смч. Корнилія, Іуліана.	26
			<b>Нед. 16-я по Пятидес.</b>	
⊗	14	Вс.	Воздвиженіе Креста Г-ня. Св. Іоанна Златоуста.	27
	15	Пн.	Смч. Никиты; при. Филофея; мч. Максима.	28
	16	Вт.	Вмчч. Евфиміи, мч. Людмилы, Доросея.	29
	17	Ср.	Мчч.: Софіи, Вѣры, Надежды и Любви, мч. Нила.	30
	18	Чт.	При. Евменія; смч. Софіи, Ирины.	1
	19	Пт.	Мч. Трофима, Доримедонта, Зосимы.	2
	20	Сб.	Смч. Евстафія; кн. Михаила, бояр. Θεодора.	3
			<b>Нед. 17-я, по Воздвиженіи.</b>	
	21	Вс.	Ап. Кодрата; Св. Димитрія Рост., мч. Евсевія.	4
	22	Пн.	Смч. Фоки; при. Іоны; св. Петра.	5
	23	Вт.	Зач. св. Іоанна Предтечи; мч. Ироиды, Андрея.	6
	24	Ср.	Првмчч. Оеклы, при. Никандра.	7
✱	25	Чт.	При. Сергія, радонсж. чуд., при. Евфросиніи.	8
✱	26	Пн.	Св. ап. и еванг. Іоанна Богослова.	9
	27	Сб.	Смч. Калистрата; при. Игнатія и Савватія.	10
			<b>Нед. 18-я по Пятидес.</b>	
✱	28	Вс.	Мч. Марка, Зосимы; при. Харитона.	11
	29	Пн.	При. Киріака, Θεофана.	12
	30	Вт.	Смч. Григорія еп.; св. Михаила, митр. кievск.	13

Октябрь.

О К Т Я Б Р Ъ, 31 день.

Праздн. зн.	Числа.	Дни недѣли.	Праздники и имена святыхъ православной каволической церкви.	Нов. стѣль.
✠	1	Ср.	Покровъ Пр. Богородицы. Пмч. Михаила.	14
	2	Чт.	Смч. Кириана; мчц. Иустины; блж. Андрея.	15
	3	Пт.	Смч. Діонисія Ареопаг.; прп. Іоанна Хозевита, блж. Исихія.	16
	4	Сб.	Смч. Іерооеса; св. Гурія и Варсоноія Каз.	17
Нед. 19-я по Пятидес.				
✠	5	Вс.	Мчц. Харитины; свв. Петра, Алексія, Іоны и Филиппа, митр. московск.	18
✠	6	Пн.	Св. ап. Ѳомы.	19
	7	Вт.	Смч. Сергія и Вакха.	20
	8	Ср.	Прп. Пелагіи, Таисіи.	21
✠	9	Чт.	Св. ап. Іакова; прп.: Андроника и Аѳанасія.	22
	10	Пт.	Смч. Евлампія и Евлампіи.	23
	11	Сб.	Св. ап. Филиппа; мчц. Зинаиды.	24
Нед. 20-я, св. Отецъ 7-го Всел. Соб.				
✠	12	Вс.	Празднованіе св. Іоанну, Крест. Господню. Прп. Космы, смч. Прова, Андроника.	25
	13	Пн.	Смч. Кариа; прп. Никиты Исповѣдн. И. Б. М. „Иверскія“.	26
	14	Вт.	Мч. Назарія и Протасія; пмчц. Параскевы.	27
	15	Ср.	Прп. Евфимія, мч. Лукіана и Савина, еп.	28
	16	Чт.	Мч. Логгина Сотника.	29
✠	17	Пт.	Св. прр. Осии; Прв. Лазаря, пмч. Андрея.	30
	18	Сб.	Св. ап. и еванг. Луки; мч. Марина; прп. Іуліана, Давида Серпуховск.	31
Нед. 21-я по Пятидес.				
✠	19	Вс.	Мч. Уара; св. прр. Ісїіа; прп. Іоанна, блж. Клеопатры.	1
	20	Пн.	Вмч. Артемія; св. мч. Артемія Варкол.	2
	21	Вт.	Прп. Иларіона, вмч. Зотика, Дасія.	3
✠	22	Ср.	Казанскія И. Б. М. Мч. Александра, Анны.	4
	23	Чт.	Ап. Іакова, бр. Господни.	5
	24	Пт.	Мч. Ареѳы, И. Б. М. „Всѣхъ скорб. радости“.	6
	25	Сб.	Св. Маркіана, Мартирія, Анастасія.	7
Нед. 22-я по Пятидес.				
✠	26	Вс.	Прп. Аѳанасія; вмч. Димитрія Солунскаго.	8
✠	27	Пн.	Мч.: Нестора, Капитолины, Марка.	9
	28	Вт.	Мч. Терентія, Параскевы.	10
	29	Ср.	Пмчц. Анастасіи; пр. Авраамія.	11
	30	Чт.	Смч.: Зиновія; Зиновіи, Анастасіи.	12
	31	Пт.	Св. ап. Стахія; прп. Никодима и Мавры.	13



# Н О Я Б Р Ъ, 30 дней.

Праздн. зн.	Числа.	Дни недѣли.	Праздники и имена святыхъ православной каѳолической церкви.	Нов. стиль.
	1	Сб.	Св. безср. Космы и Даміана; смч. Іоанна еп.	14
			<b>Нед. 23-я, по Пятидесятницѣ.</b>	
	2	Вс.	Мч. Анемподиста, Акиндина; прп. Маркіана.	15
	3	Пн.	Мч. Акепсима. Обнов. хр. Георгія въ Лидѣ	16
	4	Вт.	Прп. Іоанникия, мч. Никандра, Ермея.	17
	5	Ср.	Смч. Галактіона; св. Григорія и Іоны архіеп.	18
	6	Чт.	Прп.: Павла Испов., Лука, Варлаама Хутынскаго.	19
	7	Пт.	Мч. Іерона, прп. Лазаря, мч. Θεодора, Θεодота.	20
✱	8	Сб.	Соборъ Архистратига Михаила.	21
			<b>Нед. 24-я, по Пятидесятницѣ.</b>	
	9	Вс.	Мч. Александра, Онисифора, Порфирія; прп. Матро- ны, Іоанна, Сосипатры.	22
	10	Пн.	Св. ап.: Олимпъ, Родіона, Сосипатра.	23
	11	Вт.	Вмч. Мины и прп. Θεодора Студ.; мчц. Стефаниды.	24
✱	12	Ср.	Св. Іоанна Милостив.; прп. Нила.	25
✱	13	Чт.	Св. Іоанна Златоуст.; мч.: Никифора, Германа.	26
✱	14	Пт.	Св. ап. Филиппа, св. Григорія; прп. Θεодоры. (Заговѣнье на Рождественскій постъ).	27
	15	Сб.	Смч.: Гурія, Самона, Авива и Димитрія. Начало Рождественскаго поста (Филипповки).	28
			<b>Нед. 25-я, по Пятидесятницѣ.</b>	
✱	16	Вс.	Св. ап. и еванг. Матѳея. Св. Фульвіана.	29
	17	Пн.	Св. Григорія Неокесарійск.; прп. Никона.	30
	18	Вт.	Смч.: Платона, Романа; св. Закхея.	1
	19	Ср.	Прр. Авдія; смч.: Варлаама, Романа.	2
	20	Чт.	Прп. Григорія Декапол.; мчц. Феклы, Анны.	3
✱	21	Пт.	<b>ВВЕДЕНІЕ ВО ХРАМЪ ПРЕСВ. БОГОРОДИЦЫ.</b>	4
✱	22	Сб.	Св. ап. Филимона, Архиппа; кн. Михаила.	5
			<b>Нед. 26-я, по Пятидесятницѣ.</b>	
✱	23	Вс.	Бл. кнз. Александра Невск.; св. Митрофана Воро- нежск., Амфилохія; мч. Θεодора.	6
	24	Пн.	Вмч.: Екатерины, Меркурія, Августы цар.	7
	25	Вт.	Смч. Климента папы, Петра Александрійск.	8
✱	26	Ср.	Св. Иннокентія Ирк. Осв. хр. вмч. Георгія въ Кіевѣ.	9
	27	Чт.	Вмч. Іакова. Ик. Б. М. „Знаменіе Пресв. Богородицы“.	10
	28	Пт.	Првмч. Стефана; мч. Василія, Григорія	11
	29	Сб.	Смч. Парамона; пр. Нектарія Печ.; Акабія.	12
			<b>Нед. 27-я, по Пятидесятницѣ.</b>	
✱	30	Вс.	Св. ап. Андрея Первозваннаго; св. Фрументія архіеп.	13

Декабрь.



# Д Е К А Б Р Ъ, 31 день.

Праздн. зв.	Числа.	Дни недел.	Праздники и имена святыхъ православной католической церкви.	Нов. стиль.
✠	1	Па.	Прр. Наума.	14
	2	Вт.	Прр. Аввакума.	15
	3	Ср.	Прр. Софоніи, Прп.: Іоанна, Саввы, Звенигор.	16
	4	Чт.	Вмчч. Варвары; прп. Іоанна Дамаскина.	17
	5	Пт.	Пр. Саввы Освящ.; св. Гурія Каз., Захарія.	18
	6	Сб.	Св. Николая мурликійскаго чудотворца.	19
Нед. 28-я, по Пятидесятницѣ.				
✠	7	Вс.	Прп. Нила Столб.; св. Амвросія Медиоланскаго.	20
	8	Пн.	Св. Сосенна.	21
	9	Вт.	Зач. св. Анны, матери Пр. Богородицы.	22
	10	Ср.	Мч.: Мины, Ермогена, Евграфа, Гемелла.	23
	11	Чт.	Прп.: Данила, Луки Столпника, Никона Печер.	24
	12	Пт.	Св. Спиридона, Александра, еп. Іерусалимск.	25
✠	13	Сб.	Св. Евстратія, Евгенія; прп. Арсенія.	26
Нед. 29-я, свв. Праотецѣ.				
✠	14	Вс.	Мч.: Левкія, Опрса, Филимона.	27
	15	Пн.	Св. Праотецѣ. Мч. Елсеверія, св. Стефана испов.	28
	16	Вт.	Прр. Аггея; блж. цар. Теофанія.	29
	17	Ср.	Прр. Данила и съ нимъ 3 отроковъ.	30
	18	Чт.	Смч.: Севастіана, Марка, прп. Михаила.	31
	19	Пт.	Мч.: Вонифатія, Прова; Григорія архіеп.	1
✠	20	Сб.	Смч. Ігнатія Богоу., Филогонія еп.	2
Нед. 30-я, предѣ Рождествомъ.				
✠	21	Вс.	Мч. Оомистоклея; прест. св. Петра, митр. моск.	3
	22	Пн.	Св. Отецѣ, предѣ Рожд. Хр. Вмчч. Анастасіи; мчч. Теофотіи.	4
	23	Вт.	Мч. Зотика; прп. Павла еп.	5
	24	Ср.	Пмч.: Евгенія, Клавдіи, Протасія (Сочельникъ).	6
	25	Чт.	РОЖД. ГОСПОДА НАШЕГО ІИСУСА ХРИСТА (Восп. избавл. Россія отъ нашеств. инопл. въ 1812 г.)	7
	26	Пт.	Соб. Пр. Богородицы. Смч. Евонмія.	8
✠	27	Сб.	Прмчч. архид. Стефана; мч. Теофора.	9
Нед. 31-я, по Рождествѣ.				
✠	28	Вс.	Мч. Петра, ап. Никанора; мчч. Агафіи, Домны.	10
	29	Пн.	14000 млад.; въ Виселемъ изб.	11
	30	Вт.	Мчч. Анисіи; прп. Теофоры; еп. Тимона.	12
	31	Ср.	Прп. Меланіи Римляныни.	13

Январь.

# Время восхода и захода солнца

(по Петрозаводскому времени).

Числа.	Восх.		Зах.		Числа.	Восх.		Зах.	
	ч.	м.	ч.	м.		ч.	м.	ч.	м.
1	9	8	3	10	10	2	59	9	13
Января. 11	8	48	3	36	Юля. 20	3	25	8	46
21	8	23	4	5	30	3	50	8	18
31	7	56	4	34					
Февр. 10	7	25	5	4	Августа. 9	4	21	7	44
20	6	54	5	31	19	4	48	7	11
					29	5	14	6	38
Марта. 2	6	20	5	59					
12	5	48	6	26	Сентября. 8	5	39	6	7
21	5	16	6	52	18	6	3	5	35
					28	6	30	5	3
Апрѣля. 1	4	42	7	20					
11	4	11	7	47	Октября. 8	6	58	4	31
21	3	41	8	14	18	7	26	4	1
					28	7	55	3	32
1	3	10	8	43					
М а я. 11	2	46	9	8	Ноября. 7	8	22	3	8
21	2	24	9	32	17	8	48	2	48
31	2	11	9	48	27	9	7	2	38
10	2	10	9	54	Декабря. 7	9	20	2	35
20	2	19	9	48	17	9	23	2	41
30	2	35	9	34	27	9	16	2	58

II.

РОССІЙСКІЙ ИМПЕРАТОРСКІЙ ДОМЪ.



Его Императорское Величество, Государь Императоръ Николай Александровичъ, Самодержецъ Всероссійскій, родился въ 1868 году, 6 мая (тезоименитство 6 декабря).

*Августѣйшая Родительница ГОСУДАРЯ ИМПЕРАТОРА,*

Ея Императорское Величество, Государыня Императрица Марія Ѳеодоровна, родилась въ 1847 г., 14 ноября (тезоименитство 22 іюля); была въ супружествѣ съ Императоромъ Александромъ III (въ Бозѣ почилъ 20 октября 1894 г.).

*Августѣйшая Супруга ГОСУДАРЯ ИМПЕРАТОРА,*

Ея Императорское Величество, Государыня Императрица Александра Ѳеодоровна, родилась въ 1872 г., 25 мая (тезоименитство 23 апрѣля); въ супружествѣ съ 14 ноября 1894 г. Дочь Великаго Герцога Гессенскаго Людвига IV и Супруги Его Великой Герцогини Алисы.

Его Императорское Высочество, Государь Наслѣдникъ и Великій Князь Михаилъ Александровичъ, род. въ 1878 г., 22 ноября (тез. 22 ноября).

*Августѣйшія Дочери ГОСУДАРЯ ИМПЕРАТОРА:*

Ея Императорское Высочество, Великая Княжна Ольга Николаевна, род. въ 1895 г. 3-го ноября (тезоим. 11 іюля).

Ея Императорское Высочество, Великая Княжна Татіана Николаевна род. въ 1897 г., 29 мая (тезоим. 12 января).

Ея Императорское Высочество, Великая Княжна Марія Николаевна, род. въ 1899 г., 14 іюня (тезоим. 22 іюля).

Ея Императорское Высочество, Великая Княжна Анастасія Николаевна, род. въ 1901 г., 5 іюня (тез. 22 декабря).

*Августѣйшія Сестры ГОСУДАРЯ ИМПЕРАТОРА:*

Ея Императорское Высочество, Великая Княгиня **Ксенія Александровна** (см. далѣе).

Ея Императорское Высочество, Великая Княгиня **Ольга Александровна**, род. въ 1882 г., 1 іюня (тез. 11 іюля). Въ супружествѣ съ 27 іюля 1901 г. съ Ею Высочествомъ Принцемъ **Петромъ Александровичемъ** Герцогомъ Ольденбургскимъ.

*Августѣйшіе Дяди и Тетки ГОСУДАРЯ ИМПЕРАТОРА:*

Его Императорское Высочество, Великій Князь **Владиміръ Александровичъ**, род. въ 1847 г., 10 апрѣля (тезоим. 15 іюля). Супруга Его, Ея Императорское Высочество, Великая Княгиня **Марія Павловна**, род. въ 1854 г., 2 мая (тез. 22 іюля). У нихъ дѣти: Ихъ Императорскія Высочества: Великій Князь **Кирилль Владиміровичъ**, род. въ 1876 г., 30 сентября (тез. 11 мая); Великій Князь **Борисъ Владиміровичъ**, род. въ 1877 г., 12 ноября (тез. 2 мая); Великій Князь **Андрей Владиміровичъ**, род. въ 1879 г., 2 мая (тез. 30 ноября); Великая Княжна **Елена Владиміровна**, род. въ 1882 г., 17 января (тез. 21 мая).

Его Императорское Высочество, Великій Князь **Алексій Александровичъ**, род. въ 1850 г., 2 января (тез. 20 мая).

Его Императорское Высочество, Великій Князь **Сергій Александровичъ**, род. въ 1857 г., 29 апрѣля (тез. 5 іюля). Супруга Его, Ея Императорское Высочество, Великая Княгиня **Елисавета Теодоровна**, род. въ 1864 г., 20 октября (тез. 5 сентября).

Его Императорское Высочество, Великій Князь **Павель Александровичъ**, род. въ 1860 г., 21 сентября (тез. 29 іюня); былъ въ супружествѣ съ Ея Императорскимъ Высочествомъ Великою Княгинею **Александрою Георгіевною** († 12 сентября 1891 г.). У него дѣти: Его Императорское Высочество, Великій Князь **Димитрій Павловичъ**, род. въ 1891 г., 6 сентября (тез. 21 сентября); Ея Императорское Высочество, Великая Княжна **Марія Павловна**, род. въ 1890 г., 6 апрѣля (тез. 22 іюля).

Ея Императорское Высочество, Великая Княгиня **Марія Александровна**, род. въ 1853 г., 5 октября (тез. 22 іюля); была въ супружествѣ съ Ею Королевскимъ Высочествомъ, Принцемъ **Альфредомъ-Эрнестомъ-Альбертомъ** Великобританскимъ, Герцогомъ **Саксенъ-Кобургъ-Готскимъ**.

Ея Императорское Высочество, Великая Княгиня **Александра**

Юсифовна, род. въ 1830 г., 26 іюня (тез. 23 апрѣля); была въ супружествѣ съ Ею Императорскимъ Высочествомъ, Великимъ Княземъ Константиномъ Николаевичемъ († 13 января 1892 г.).  
*У нея дѣти:*

Его Императорское Высочество, Великій Князь Николай Константиновичъ, род. въ 1850 г., 2 февраля (тез. 6 декабря).

Его Императорское Высочество, Великій Князь Константинъ Константиновичъ, род. въ 1858 г., 10 августа (тез. 21 мая). Супруга Его, Ея Императорское Высочество, Великая Княгиня Елисавета Мавриковна, род. въ 1865 г., 13 января (тез. 5 сентября). *У нихъ дѣти:* Ихъ Высочества: Князь Іоаннъ Константиновичъ, род. въ 1886 г., 23 іюня (тез. 24 іюня); Князь Гавріиль Константиновичъ, род. въ 1887 г., 3 іюля (тез. 13 іюля); Князь Константинъ Константиновичъ, род. въ 1890 г., 20 декабря (тез. 21 мая); Князь Олегъ Константиновичъ, род. въ 1892 г., 15 ноября (тез. 20 сентября), Князь Игорь Константиновичъ, род. въ 1894 г., 29 мая (тез. 5 іюня); Княжна Татіана Константиновна, род. въ 1890 г., 11 января (тез. 12 января);

Его Императорское Высочество, Великій Князь Димитрій Константиновичъ, род. въ 1860 г., 1 іюня (тез. 21 сентября);

Ея Королевское Величество, Королева Эллиновъ Ольга Константиновна, род. въ 1851 г., 22 августа (тез. 11 іюля); въ супружествѣ съ Ею Величествомъ, Королемъ Эллиновъ Георгомъ I;

Ея Императорское Высочество, Великая Княгиня Вѣра Константиновна, род. въ 1854 г., 4 февраля (тез. 17 сентября); была въ супружествѣ съ Ею Королевскимъ Высочествомъ, Герцогомъ Вильгельмомъ-Евгеніемъ Виртембергскимъ.

Его Императорское Высочество, Великій Князь Николай Николаевичъ, род. въ 1856 г., 6 ноября (тез. 27 іюля);

Его Императорское Высочество, Великій Князь Петръ Николаевичъ, род. въ 1864 г., 10 января (тез. 29 іюня); Супруга Его, Ея Императорское Высочество, Великая Княгиня Милица Николаевна, род. въ 1866 г., 14 іюля (тез. 19 іюля). *У нихъ дѣти:* Ихъ Высочества: Князь Романъ Петровичъ, род. въ 1896 г., 5 октября (тез. 19 іюля); Княжна Марина Петровна, род. въ 1892 г., 28 февраля (тез. 28 февраля); Княжна Надежда Петровна, род. въ 1898 г., 3 марта (тез. 17 сентября).

Его Императорское Высочество, Великій Князь Михаилъ Нико-



левичъ, род. въ 1832 г., 13 октября (тез. 8 ноября); былъ въ супружествѣ съ Ея Императорскимъ Высочествомъ, Великою Княгинею Ольгою Ѳеодоровною († 31 марта 1891 г.). У него дѣти:

Его Императорское Высочество, Великій Князь **Николай Михайловичъ**, род. въ 1859 г., 14 апрѣля (тез. 6 декабря);

Его Императорское Высочество, Великій Князь **Михаилъ Михайловичъ**, род. въ 1861 г., 4 октября (тез. 8 ноября).

Его Императорское Высочество, Великій Князь **Георгій Михайловичъ**, род. въ 1863 г., 11 августа (тез. 26 ноября); Супруга Его, Ея Императорское Высочество, Великая Княгиня **Марія Георгіевна**, род. въ 1876 г., 20 февраля (тез. 22 іюля). У нихъ дочь: Ея Высочество, Княжна **Нина Георгіевна**, род. въ 1901 г., 7 іюня (тез. 14 января).

Его Императорское Высочество, Великій Князь **Александръ Михайловичъ**, род. въ 1866 г., 1 апрѣля (тез. 30 августа); Супруга Его, Ея Императорское Высочество, Великая Княгиня **Ксенія Александровна**, род. въ 1875 г., 25 марта (тез. 24 января). У нихъ дѣти: Ихъ Высочества: Князь **Андрей Александровичъ**, род. въ 1897 г., 12 января (тез. 30 ноября); Князь **Ѳеодоръ Александровичъ**, род. въ 1898 г., 11 декабря (тез. 16 мая); Князь **Никита Александровичъ**, род. въ 1900 г., 4 янв. (тез. 24 іюня); Князь **Димитрій Александровичъ**, род. въ 1901 г., 2 августа (тез. 26 окт.); Княжна **Ирина Александровна**, род. въ 1895 г., 3 іюля (тез. 5 мая); Князь **Ростиславъ Александровичъ**, род. 11 ноября 1902 г.

Его Императорское Высочество, Великій Князь **Сергій Михайловичъ**, род. въ 1869 г., 16 сентября (тез. 25 сентября);

Ея Императорское Высочество, Великая Княгиня **Анастасія Михайловна**, род. въ 1860 г., 16 іюля (тез. 22 декабря); была въ супружествѣ съ Его Королевскимъ Высочествомъ, Великимъ Герцогомъ Мекленбургъ-Шверинскимъ **Фридрихомъ-Францемъ**.



## ЛИЧНЫЙ СОСТАВЪ

правительственныхъ и общественныхъ учреждений

ОЛОНЕЦКОЙ ГУБЕРНІИ.

### Министерство Внутреннихъ Дѣлъ.

Губернаторъ—дѣйствительный статскій совѣтникъ Николай Васильевичъ Протасьевъ.

Вице-Губернаторъ—статскій совѣтникъ Николай Матвѣевичъ Родіоновъ.

### Канцелярія Губернатора.

Правитель канцеляріи, кол. сов. Алексѣй Степановичъ Заводовскій. Помощники правителя старшіе: кол. ассес. Іосифъ Васильевичъ Гедевскій, тит. сов. Алексѣй Григорьевичъ Модестовъ и младшій, неимѣющій чина, Василій Степановичъ Архиповъ. Чиновники особыхъ порученій старшіе: губ. секр. Николай Николаевичъ Волковъ, сверхштатный, кол. рег. Георгій Васильевичъ Павловъ; младшіе: неимѣющій чина, Николай Васильевичъ Абаза, сверхштатный, губ. секр. Иванъ-Воцлавъ Болеславовичъ Вишневскій. Регистраторъ, кол. сек. Константинъ Ѳеодоровичъ Лядинскій.

### Губернское Правленіе.

Совѣтники: старшій, ст. сов. Иванъ Ивановичъ Францишкевичъ-Яновскій; кол. сов. Иванъ Ивановичъ Благовѣщенскій. Секретарь, кол. ас. Сергій Васильевичъ Бѣляевъ. Дѣлопроизводители: 1-го стола, кол. ас. Алексѣй Ивановичъ Егоровъ, помощникъ его, тит. сов. Александръ Ивановичъ Петровъ; 2-го стола, тит. сов. Александръ Николаевичъ Маховъ, помощникъ его, кол. секр. Козьма Филимоновичъ Филимоновъ; 3-го стола, кол. ас. Константинъ Александровичъ Валегинъ, помощникъ его, тит. сов. Александръ Адриановичъ Поплаухинъ; 4-го стола, старшій, надв. сов. Платонъ Степановичъ Босковъ, помощникъ его, тит. сов. Викторъ Константиновичъ Манинъ; 5-го стола, старшій, надв. сов. Иванъ Ивановичъ

**Ошевенскій**, помощникъ его, кол. рег. Евграфъ Евграфовичъ **Тихомировъ**. Счетный чиновникъ и завѣдывающій экзекуторскою частью, кол. ас. Александръ Ивановичъ **Егоровъ**. Начальникъ газетнаго стола, онъ же редакторъ официальной части Олон. Губ. Вѣд. и смотритель губернской типографіи, губ. сек. Александръ Петровичъ **Поповъ**, помощникъ его, тит. сов. Матвѣй Яковлевичъ **Шунгскій**. Регистраторъ, тит. сов. Василій Петровичъ **Доброгольскій**, помощникъ его, губ. секр. Василій Васильевичъ **Сухановъ**. Архивариусъ, тит. сов. Василій Ивановичъ **Громовъ**, помощникъ его, кол. секр. Николай Флегонтовичъ **Максимовъ**.

*Строительное отдѣленіе.* Губернскій инженеръ, ст. сов. Болеславъ Ѳомичъ **Поляновскій**; губернский архитекторъ, ст. сов. Андрей Пантелеймоновичъ **Афанасьевъ**; младшій инженеръ—вакансія; младшій архитекторъ, гражданскій инженеръ, Семенъ Матвѣевичъ **Бѣляковъ**; дѣлопроизводитель, старшій, надв. сов. Михаилъ Константиновичъ **Россинскій**.

*Врачебное отдѣленіе:* И. д. губернскаго врачебнаго инспектора, докторъ медицины и акушеръ, ст. сов. Максимиліанъ Николаевичъ **Мотрохинъ**, помощникъ врач. инспектора—вакансія; дѣлопроизводитель, надв. сов. Николай Павловичъ **Свяцкій**, помощникъ его, кол. рег. Иванъ Васильевичъ **Ивановъ**.

*Ветеринарное отдѣленіе:* губернский ветеринарный инспекторъ, ст. сов. Александръ Алексѣевичъ **Несмѣловъ**, Петрозаводскій пункт-овый ветеринаръ, надв. сов. Константія Николаевичъ **Артемовъ**.

*Губернская чертежная:* губернский землемѣръ—вакансія, помощникъ землемѣра—вакансія. Уѣздные землемѣры: надв. сов. Петръ Кондратьевичъ **Олеховскій**, надв. сов. Сергѣй Алексѣевичъ **Соколовъ**. Врем. испр. должн. дѣлопроизводителя, неим. чина Леонидъ Николаевичъ **Пикинъ**.

### **Губернскій Статистическій Комитетъ.**

Предсѣдатель—губернаторъ.

Непременные члены:

Вице-губернаторъ, управляющій казенною палатою, управляющій государственными имуществами, губернский врачебный инспекторъ, директоръ губернской гимназіи, директоръ народныхъ училищъ, членъ отъ духовной консисторіи, членъ отъ горнаго вѣдомства, горный инженеръ Иванъ Ѳедоровичъ **Левицкій**, членъ отъ вѣдомства путей сообщенія помощн. инспектора судовъ по Онеж-

скому озеру и рѣкѣ Свири В. И. Щелкуновъ и Петрозаводскій городской голова.

Почетные члены:

Преосвященнѣйшіе: Іонаанъ, архіепископъ Ярославскій и Ростовскій и Назарій, епископъ Нижегородскій и Арзамаскій. Томскій губернаторъ, дѣйств. ст. сов. князь Сергій Александровичъ Вяземскій, членъ Московскаго археологич. общества Елпидифоръ Васильевичъ Барсовъ.

Дѣйствительные члены:

*Въ г. Петрозаводскъ и его уѣздъ:* протоіереи: Адріанъ Яковлевичъ Благовѣщенскій, Іоаннъ Дмитріевичъ Лавровъ и Александръ Петровичъ Надежинъ; д. с. с. Василій Владиміровичъ Савельевъ, Клавдій Александровичъ Хвалынскій, Леонидъ Дмитріевичъ Головинъ, д. с. с. Владиміръ Владиміровичъ Эринъ, Людвигъ Васильевичъ Андрусевичъ, священники: Николай Кирилловичъ Чуковъ, Василій Стефановичъ Ржановскій и Дмитрій Васильевичъ Островскій, Николай Петровичъ Барышниковъ, Яковъ Семеновичъ Елпидинскій, Дмитрій Павловичъ Ягодкинъ, Сергій Анастоліевичъ Левитскій, Александръ Алексѣевичъ Несмѣловъ, Константинъ Ивановичъ Казанскій, Федоръ Ивановичъ Тихоновъ, Козьма Филимоновичъ Филимоновъ, Михаилъ Дмитріевичъ Георгіевскій, Козьма Ивановичъ Дмитріевъ, Александръ Дмитріевичъ Георгіевскій и Александръ Петровичъ Поповъ. *Въ г. Олонць:* прот. Михаилъ Александровичъ Прилежаевъ и Александръ Алексѣевичъ Шепилевскій. *Въ г. Лодейномъ-полѣ и его уѣздъ:* Егоръ Харламовичъ Одинцовъ, прот. Александръ Никольскій, Константинъ Николаевичъ Саблинъ, Андрей Ивановичъ Борошневъ, Николай Александровичъ Саблинъ и Петръ Ананьевичъ Иткинъ. *Въ г. Вытегръ и его уѣздъ:* Павелъ Васильевичъ Качаловъ, прот.: Іоаннъ Александровичъ Рябининъ, Василій Стефановичъ Заводовскій и Александръ Кирилловичъ Тихоміровъ, д. с. с. Чеславъ Павловичъ Кунашевскій, Герасимъ Ивановичъ Прѣсняковъ, Иванъ Никитичъ Андреевъ, Генрихъ Готфридовичъ Литъ, Николай Александровичъ Ратьковъ и Александръ Дмитріевичъ Петровъ. *Въ г. Каргополъ и его уѣздъ:* прот. Іоаннъ Стефановичъ Чернявскій, свящ. Дмитрій Петровичъ Виноградовъ, Яковъ Яковлевичъ Жубранскій, Алексѣй Абрамовичъ Моисеевъ, Адріанъ Карловичъ Боровскій и Николай Теофилактовичъ Лѣсковъ. *Въ г. Пудожъ:* Петръ Эрастовичъ Мудровъ. *Въ г. Повъницъ и его уѣздъ:* прот. Іоаннъ Алексѣевичъ Щеголевъ и Алексѣй Яковлевичъ Колясниковъ. *Въ С.-Пе-*



*тербури:* Владиміръ Николаевичъ Соколовскій, Андрей Петровичъ Вороновъ, Александръ Львовичъ Гарязинъ и Павелъ Тимофеевичъ Виноградовъ. *Въ Вильнѣ:* свящ. Василій Васильевичъ Нименскій. *Въ Архангельскѣ:* Василій Васильевичъ Ивановскій и Федоръ Николаевичъ Фроловскій. *Въ Ригѣ:* Адольфъ Карловичъ Бергманъ, Членъ-секретарь, кол. сов. Иванъ Ивановичъ Благовѣщенскій.

### Губернское Присутствіе.

Предсѣдатель—губернаторъ, члены по должности: вице-губернаторъ, управляющій казенною палатою, управляющій государственными имуществами, предсѣдатель и прокуроръ окружнаго суда и предсѣдатель губернской земской управы. Непремѣнные члены: кол. сов. Дмитрій Дмитріевичъ Варенцовъ, кол. ас. Владиміръ Митрофановичъ Страховъ, кол. ас. Леонидъ Дмитріевичъ Головинъ. Секретарь, надв. сов. Федоръ Николаевичъ Нерехтскій.

### Уѣздные Съезды и Земскіе Начальники.

#### *Петрозаводскій.*

Предсѣдатель, дѣйств. ст. сов., Владиміръ Владиміровичъ Эринъ. Земскіе начальники: 1 уч., губ. сек., Тимофей Тимофеевичъ Смирновъ; 2 уч., надв. сов. Теофилъ Александровичъ Липинскій; 3 уч. отст. поручикъ Константинъ Викентьевичъ Снѣжко-Блоцкій. Секретарь съезда, неим. чина Павелъ Ивановичъ Орловъ. При уѣздномъ съѣздѣ, частный повѣренный, отст. надв. сов. Александръ Александровичъ Шуйскій.

#### *Одонецкій.*

Предсѣдатель, стат. сов. Николай Афанасьевичъ Небловъ. Земскіе начальники: 1 уч., кол. ас. Сергій Николаевичъ Бестужевъ; 2 уч., тит. сов. Николай Васильевичъ Бондаровскій. Исп. обяз. секретаря, неим. чина Василій Степановичъ Печеновъ.

#### *Лодейнопольскій.*

Предсѣдатель, дѣйств. ст. сов. Митрофанъ Никаноровичъ Карталинскій. Земскіе начальники: 1 уч., кол. ас. Николай Герасимовичъ Прѣсняковъ; 2 уч., ст. сов. Робертъ Робертовичъ Фрейндлингъ. Секретарь, кол. секр. Александръ Васильевичъ Перебаскинъ.

*Вытегорскій.*

Предсѣдатель, ст. сов. Аполлонъ Аполлоновичъ **Ерлыковъ**. Земскіе начальники: 1 уч., ротмистръ въ отставкѣ Сергій Васильевичъ **Тучемскій**; 2 уч., капитанъ инжен. войскъ въ отставкѣ Алексѣй Ѳеодоровичъ **Черепановъ**; 3 уч., губер. секр. Андрей Николаевичъ **Красильниковъ**. Секретарь, неим. чина Александръ Ѳеодоровичъ **Кожевниковъ**. При сѣздѣ частный повѣренный пот. двор. Владиміръ Андреевичъ **Бровковъ**.

*Каргопольскій.*

Предсѣдатель, дѣйств. ст. сов. Иванъ Гавриловичъ **Пети**. Земскіе начальники: 1 уч., ст. сов. Иванъ Ѳеодоровичъ **Лавровъ**; 2 уч., кол. сов. Адрианъ Карловичъ **Боровскій**; 3 уч., Николай Филаретовичъ **Кименталь**; 4 уч., тит. сов. Николай Николаевичъ **Нефловъ**. Секретарь, кол. секр. Александръ Владиміровичъ **Ларіоновъ**.

*Пудожскій.*

Предсѣдатель, ст. сов. Дмитрій Николаевичъ **Обресковъ**. Земскіе начальники: 1 уч., кол. асс. Дмитрій Степановичъ **Кашменскій**; 2 уч., кол. асс. Викторъ Александровичъ **Путята**; 3 уч., неим. чина Петръ Викторовичъ **Чеховскій**. И. д. секретаря, неим. чина Георгій Мартыновичъ **Пиккаты**.

*Повънецкій.*

Предсѣдатель, ст. сов. Иванъ Александровичъ **Николаевъ**. Земскіе начальники: 1 уч., губ. секр. Михаилъ Михайловичъ **Вилинбаховъ**; 2 уч., кол. асс. Сильвестръ Васильевичъ **Тучемскій**; 3 уч., кол. сов. Алексѣй Яковлевичъ **Колясниковъ**; 4 уч., ст. сов. Карлъ Карловичъ **Радѣловъ**. Секретарь, кол. асс. Александръ Николаевичъ **Александровъ**.

**Губернское по земскимъ и городскимъ дѣламъ присутствіе.**

Предсѣдатель—губернаторъ, члены: вице-губернаторъ, управляющій казенною палатою, прокуроръ Петрозаводскаго окружнаго суда, предсѣдатель губернской земской управы, городской голова, отъ губернскаго земскаго собранія—предсѣдатель Петрозаводскаго уѣзднаго сѣзда, отъ городской думы—гласный думы Василій Алексѣевичъ **Саханскій**; непремѣнный членъ надв. сов. Дмитрій Васильевичъ **Ивашинцовъ**; секретарь кол. сов. Виталій Ильичъ **Кенорѣцкій**.

## Губернское по воинской повинности присутствіе.

Предсѣдатель присутствія—губернаторъ, члены: вице-губернаторъ, прокуроръ Петрозаводскаго окружнаго суда, предсѣдатель губернской земской управы, Петрозаводскій уѣздный воинскій начальникъ, членъ губернской земской управы. Членъ, заведывающій дѣлопроизводствомъ Олонецкаго губернскаго по воинской повинности присутствія, кол. сов. князь Николай Александровичъ Волконской.

### Уѣздныя воинскія присутствія.

#### *Петрозаводское.*

Предсѣдатель присутствія—предсѣдатель уѣзднаго сѣзда. Члены: воинскій начальникъ, уѣздный исправникъ, членъ уѣздной земской управы, по выборамъ: купецъ И. Ф. Тихоновъ и крестьяне: С. А. Тикноевъ и И. В. Самсоновъ. Дѣлопроизводитель кол. секр. Владимиръ Юліановичъ Рудомино.

#### *Олонецкое.*

Предсѣдатель присутствія—предсѣдатель уѣзднаго сѣзда. Члены: уѣздный исправникъ, воинскій начальникъ, предсѣдатель земской управы и кр. Николай Петровичъ Антоновъ

#### *Лодейнопольское.*

Предсѣдатель присутствія—предсѣдатель уѣзднаго сѣзда. Члены: уѣздный исправникъ, уѣздный воинскій начальникъ, предсѣдатель земской управы, пот. двор. Иванъ Ивановичъ Лутохинъ, крест. Иванъ Никитичъ Курчавовъ.

#### *Витегорское.*

Предсѣдатель присутствія—предсѣдатель уѣзднаго сѣзда. Члены: уѣздный исправникъ, уѣздный воинскій начальникъ, членъ земской управы по ея выбору, членъ городской управы по ея избранію, и по выбору Александръ Александровичъ Лопаревъ и Иванъ Васильевичъ Ляпутинъ.

#### *Каргопольское.*

Предсѣдатель присутствія—предсѣдатель уѣзднаго сѣзда. Члены: уѣздный исправникъ, уѣздный воинскій начальникъ, членъ уѣздной земской управы, членъ городской управы, крестьяне: Матвѣй Акимовичъ Шевелевъ, Василій Матвѣевичъ

Дойковъ. Алексѣй Абрамовичъ Моисѣевъ. Дѣлопроизв. Евгеній Александровичъ Николаевскій.

*Пудожское.*

Предсѣдатель присутствія—предсѣдатель уѣзднаго сѣзда. Члены: предсѣдатель земской управы, уѣздный исправникъ, уѣздный воинскій начальникъ. Дѣлопроизводитель Александръ Петровичъ Хлѣбниковъ.

*Посольское.*

Предсѣдатель—предсѣдатель уѣзднаго сѣзда. Члены: уѣздный исправникъ, воинскій начальникъ, крест. Михаилъ Максимовичъ Мартыновъ, членъ городской управы Павелъ Тарасовичъ Федотовъ.

**Полицейскія управленія и станové пристава.**

**Петрозаводское городское.**

Полиціймейстеръ, кол. секр. Василій Перфильевичъ Серебряковъ. Городской приставъ, кол. рег. Александръ Александровичъ Пикинъ. Помощники пристава: кол. секр. Василій Петровичъ Соловьевъ; неим. чиновъ: Ѳедоръ Мартыновичъ Матвѣевъ и Викторъ Афонасьевичъ Чернышъ. Секретарь, неим. чина Андрей Ефимовичъ Печеринъ.

**Петрозаводское уѣздное.**

Уѣздный исправникъ, кол. сов. Ѳедоръ Яковлевичъ Ивановъ; помощникъ его, надв. сов. Александръ Ивановичъ Страховъ. Секретарь, кол. рег. Петръ Евдокимовичъ Коровушкинъ. Столоначальники: кол. рег. Сергій Владиміровичъ Рудомино и неим. чина Николай Петровичъ Бетхертъ. Регистраторъ губ. секр. Петръ Александровичъ Чернояровъ. Становые пристава: 1 стана, кол. асс. Борисъ Ивановичъ Сафаревичъ; 2 стана, губ. секр. Владиміръ Николаевичъ Воскресенскій.

**О л о н е ц к о е.**

Уѣздный исправникъ, кол. сов. Иванъ Самуиловичъ Романовичъ; помощникъ его, кол. асс. Павлинъ Акимовичъ Поповъ. Секретарь, кол. рег. Михаилъ Михайловичъ Медвѣдевъ. Столоначальники: неим. чиновъ: Аполловъ, Исааковичъ Вдовкинъ и



Василій Владиміровичъ Острейновъ. Регистраторъ, неим. чина Викторъ Павлиновичъ Соболевъ. Полицейскій надзиратель, кол. рег. Михаилъ Ѳеодоровичъ Плесскій. Становые пристава: 1 стана кол. асс. Вячеславъ Квинтилиановичъ Рудницкій, 2 стана кол. асс. Петръ Николаевичъ Ошевенскій.

Лодейнопольское.

Уѣздный исправникъ, кол. сов. Егоръ Харлампіевичъ Одинцовъ; помощникъ его, кол. рег. Исаакъ Ѳеодоровичъ Ивановъ. Секретарь, губ. секр. Иванъ Ивановичъ Ивановъ. Столоначальники: кол. секр. Евгеній Викторовичъ Радвань-Рыпинскій, кол. рег. Александръ Ивановичъ Ивановъ. Регистраторъ, неим. чина Дмитрій Дмитріевичъ Родичевъ. Полицейскій надзиратель, тит. сов. Николай Сергѣевичъ Менченковъ. Становые пристава: 1 стана, кол. асс. Сергѣй Михаиловичъ Крушинскій, 2 стана, кол. секр. Леонидъ Алексѣевичъ Архангельскій, 3 стана, кол. асс. Михаилъ Александровичъ Рождественскій.

Вытегорское.

Уѣздный исправникъ, ст. сов. Павелъ Васильевичъ Качаловъ; помощникъ его, над. сов. Христофоръ Николаевичъ Литвиновъ. Секретарь, тит. сов. Александръ Александровичъ Колыревъ. Столоначальники: губ. секр. Сергѣй Ивановичъ Ошевенскій. Регистраторъ, кол. рег. Николай Николаевичъ Чумариковъ. И. д. полицейскаго надзирателя, неим. чина Георгій Фотіевичъ Медвѣдовъ. Становые пристава: 1 стана, кол. секр. Александръ Никитичъ Андреевъ; 2 стана, кол. асс. Николай Павловичъ Ошевенскій; 3 стана, кол. асс. Александръ Ивановичъ Троицкій.

Каргопольское.

Уѣздный исправникъ, кол. асс. Петръ Ивановичъ Ляпуновъ; помощникъ его, кол. сов. Александръ Казимировичъ Тераевичъ. Секретарь, неим. чина Петръ Андреевичъ Егоровъ. Столоначальники: неим. чиновъ: Викторъ Константиновичъ Литвиновъ и Александръ Егоровичъ Шепелевъ. Регистраторъ, кол. секр. Константинъ Ивановичъ Модестовъ. Полицейскій надзиратель, кол. рег. Павелъ Владиміровичъ Сатраповъ. Становые пристава: 1 стана, кол. асс. Николай Николаевичъ Михайловскій; 2 стана, кол. секр. Владиміръ Анатоліевичъ Гавронскій; 3 стана, кол. асс. Алексѣй Алексѣевичъ Троицкій.



Пудожское.

Уѣздный исправникъ, кол. сов. Дмитрій Дмитріевичъ Чепраковъ; помощникъ его, надв. сов. Стефанъ Афанасьевичъ Тумановъ. Секретарь, тит. сов. Василій Ивановичъ Бурьковъ. Столоначальники: кол. секр. Василій Ильичъ Матвѣевъ, неим. чина Александръ Андреевичъ Дубинкинъ. Регистраторъ, неим. чина Карлъ Яковлевичъ Ницъ. Полицейскій надзиратель, губ. секр. Владиміръ Владиміровичъ Верзневъ. Становые пристава: 1 стана кол. секр. Александръ Ѳеодоровичъ Криновъ, 2 стана, кол. асс. Александръ Константиновичъ Залѣзскій.

Повънецкое.

Уѣздный исправникъ, кол. сов. Иванъ Давыдовичъ Сафаревичъ; помощ., надв. сов. Николай Алексѣевичъ Заводовскій. Секретарь, тит. сов. Ѳеодоръ Тимоѣевичъ Румянцевъ. Столоначальники: губ. секр. Александръ Павловичъ Конопко, кол. рег. Петръ Михайловичъ Медвѣдевъ. Регистраторъ, неим. чина Иванъ Ивановичъ Ращупкинъ. Полицейскій надзиратель, тит. сов. Андрей Михайловичъ Крушинскій. Становые пристава: 1 стана, губ. секр. Александръ Ѳеодоровичъ Чехонинъ; 2 стана, кол. асс. Николай Михайловичъ Пришвицынъ.

Губернская земская управа.

Предсѣдатель—дѣйств. ст. сов. Василій Владиміровичъ Савельевъ.

Члены управы:

Стат. сов. Stanisław Людвиговичъ Новаковскій (онъ же заступающій мѣсто предсѣдателя), Иванъ Ивановичъ Филинъ и купецъ Иванъ Федоровичъ Тихоновъ.

Техническій отдѣлъ:

Гражданско-строительный и дорожный техникъ Аркадій Антоновичъ Околовъ, старшій дорожный техникъ, гражданскій инженеръ, Сергѣй Никифоровичъ Дементьевъ, младшіе: гражданско-строительный и дорожный техникъ Иванъ Макаровичъ Палѣчный (Каргопольск. у.), Иванъ Семеновичъ Семеновъ (Олонецк. у.), Василій Михайловичъ Горюновъ (Пудожск. у.), Константинъ Филипповичъ Баранниковъ (Вытегор. у.), Петръ Іоилевичъ Кожинъ (Лодейн. у.).

Губернскій агрономъ Владиміръ Ивановичъ Котовъ, помощникъ—Николай Ивановичъ Савиныхъ.

*Уѣздные агрономы* (губернскаго земства).

По Олонецкому уѣзду В. Ф. Кербичій, Лодейнопольскому—В. Н. Ильинъ, Вытегорскому—(вакансія), Каргопольскому—К. Ю. Крыловъ и Пудожскому—М. М. Лодухинъ.

*Статистическое бюро.*

Завѣдывающій бюро Василій Константиновичъ Кузнецовъ и его помощникъ Павелъ Федосеевичъ Тринитатскій.

*Врачи:*

Вознесенскаго междууѣзднаго участка, лѣкаръ Израиль Еселевичъ Лурье.

*Губернская земская больница.*

И. д. старшаго врача, стат. сов. Іосифъ Марковичъ Рясенцевъ, хирургъ, докторъ медицины, Николай Ильичъ Гуревичъ, психіатръ, Иванъ Карловичъ Мейеръ; дантистъ, Семенъ Прокофьевичъ Прокофьевъ; провизоръ аптеки, Эрнстъ Христофоровичъ Нейландъ; окулистъ—(вакансія); смотритель больницы Николай Алексѣевичъ Савеловъ; священникъ церкви при больницѣ о. Іаковъ Дмитріевичъ Смирновъ.

*Фельдшерская школа.*

Директоръ, ст. сов. Александръ Ивановичъ Введенскій, надзиратель—Феликсъ Леоновичъ Пѣховскій; преподаватели—врачи: І. М. Рясенцевъ и С. Б. Хазенъ, Николай Степановичъ Богдановъ и Антонина Федотовна Кирикова.

*Губернская богадѣльня.*

Смотритель, кол. секр. Александръ Степановичъ Гуляевъ и священникъ богадѣленной церкви о. Іоаннъ Алексѣевичъ Богословскій (преподаетъ Законъ Божій въ фельдшерской школѣ).

**Губернское земское собраніе.**

Представители вѣдомствъ: управляющій государственными имуществами Олонецкой губерніи, члены: отъ горнаго вѣдомства и главнаго управленія удѣловъ, депутатъ отъ духовнаго вѣдомства, предсѣдатели уѣздныхъ сѣздовъ и предсѣдатели уѣздныхъ земскихъ управъ. Гласные отъ уѣздовъ: Петрозаводскаго—Иванъ Федоровичъ Тихоновъ, Матвѣй Михайловичъ Кирьяновъ, Алексѣй Васильевичъ Калининъ; Олонецкаго—Яковъ Петровичъ Мирохинъ и Яковъ Егоровичъ Кузнецовъ; Лодейнопольскаго—Василій Влади-

міровичъ Савельевъ и Степанъ Максимовичъ Румянцевъ; Вытегорскаго—Петръ Ананьевичъ Иткинъ и Василій Лаврентьевичъ Садковъ; Каргопольскаго—Иванъ Ивановичъ Филинъ и Иванъ Ивановичъ Клепиковъ; Пудожскаго—Андрей Васильевичъ Мироновъ; Повѣнецкаго—Иванъ Васильевичъ Мѣдниковъ, Иванъ Михайловичъ Леонтьевъ и С. Л. Новаковский.

### Составъ оцѣночной комиссіи.

Предсѣдатель комиссіи—губернаторъ. Члены: вице-губернаторъ, управляющій казенною палатою, непремѣнный членъ губернскаго присутствія, управляющій государственными имуществами Олонецкой губерніи, горный начальникъ Олонецкихъ горныхъ заводовъ, петрозаводскій городской голова, отъ земства: предсѣдатель губернской земской управы, члены губернской земской управы, по выбору губернскаго земскаго собранія: В. В. Эринъ, І. Ф. Кучевскій и съ правомъ совѣщательнаго голоса завѣдующій статистическимъ бюро В. К. Кузнецовъ.

### Уѣздныя земскія управы.

#### Петрозаводская.

Предсѣдатель, надв. сов. Иванъ Григорьевичъ Лазукъ. Члены: заступающій мѣсто предсѣдателя Андрей Ивановичъ Яковлевъ, Михаилъ Алексѣевичъ Максимовъ и Гавріилъ Харитоновичъ Щекинь.

#### Земское собраніе.

*Гласные:* Тит. сов. Петръ Михайловичъ Акимовъ, купецъ Иванъ Ѳедоровичъ Тихоновъ, Матвій Михайловичъ Кирьяновъ. Степанъ Павловичъ Федотовъ, Иванъ Васильевичъ Коншеевъ, Василій Ивановичъ Станиславовъ, Алексѣй Васильевичъ Калининъ, Ілья Аѳанасьевичъ Вайгановъ, Василій Егоровъ Фроловъ, Егоръ Константиновичъ Савиновъ, Емельянъ Егоровичъ Королевъ. Представитель отъ министерства земледѣлія и государственныхъ имуществъ, старшій ревизоръ Е. Х. Маршнеръ; представитель отъ духовенства, священникъ Петръ Охотинъ и городской голова Г. Е. Пименовъ.

Агрономъ уѣзднаго земства Николай Александровичъ Голубевъ.

Секретарь, ст. сов. Владиміръ Ѳаддѣевичъ Снитко.

**При Петрозаводскомъ земствѣ состоятъ:**

**Кустарный комитетъ:** Предсѣдатель. Владиміръ Владиміровичъ Эринъ. Члены: предсѣдатель и члены губернской земской управы, директоръ и инспекторъ народныхъ училищъ, управляющій государственными имуществами и помощникъ его, священникъ Н. К. Чуковъ, Н. М. Игнатьевъ, И. И. Благовѣщенскій, Ч. Э. Садовскій, кн. Н. А. Волконской, уѣздный агрономъ, врачъ земства Лебедевъ, инженеръ-технологъ М. А. Токарскій и С. В. Бѣляевъ (онъ же секретарь комитета).

**Школа ткачества** (въ г. Петрозаводскѣ) кустарнаго комитета: завѣдывающій ткацкимъ отдѣломъ и школою, агрономъ Николай Александровичъ Голубевъ, руководительница школы—дѣвица Марія Петровна Овчинникова.

**Кружевная школа** кустарнаго комитета (въ г. Петрозаводскѣ): завѣдывающая кружевнымъ отдѣломъ Наталья Матвѣевна Гостинчикова. Учительница школы—дѣвица Елена Матвѣевна Гостинчикова.

Завѣдывающій столярно-токарнымъ отдѣломъ комитета, инспекторъ народнымъ училищъ, Петрозаводскаго уѣзда Михаилъ Николаевичъ Правдинъ. Завѣдывающій отдѣломъ корзино - плетенія учитель ремесленнаго училища Козьма Ивановичъ Дмитріевъ.

#### *Олонекская.*

Предсѣдатель, кол. рег. Александръ Алексѣевичъ Николаевъ. Члены крестьяне: заступающій мѣсто предсѣдателя Яковъ Егоровичъ Кузнецовъ, Иванъ Акимовичъ Громовъ, Секретарь, кол. секр. Анатолій Ивановичъ Васильковъ.

#### **Земское собраніе.**

**Гласные:** Николай Петровичъ Антоновъ, Василій Самсоновичъ Самсоновъ, Иванъ Акимовичъ Громовъ, Федоръ Алексѣевичъ Нажеевъ, Иванъ Борисовичъ Борисовъ, Александръ Васильевичъ Лукинъ, Ефимъ Алексѣевичъ Воробьевъ, Яковъ Петровичъ Миронинъ, Михаилъ Гавриловичъ Аристаровъ, Яковъ Егоровичъ Кузнецовъ, Иванъ Васильевичъ Романовъ, Михаилъ Петровичъ Левоевъ.

Землемѣръ Ипполитъ Николаевичъ Маковецкій.



*Лодейнопольская.*

Председатель управы, кол. секр., дворянинъ Александръ Николаевичъ **Неѣловъ**. Члены управы: землевладѣлец Семенъ Васильевичъ **Якимовскій** и губ. секр., дворянинъ Петръ Васильевичъ **Неѣловъ**. Секретарь управы, мѣщанинъ Петръ Яковлевичъ **Фирсуковъ**. Землемѣръ таксаторъ, кол. рег. Михаилъ Петровичъ **Венюковъ**.

*Земское собраніе:*

Гласные: **Василій Владиміровичъ Савельевъ**, **Яковъ Александровичъ Чекалевъ**, **Николай Афанасьевичъ Неѣловъ**, **Иванъ Ивановичъ Лутохинъ**, **Николай Ивановичъ Лутохинъ**, **Иванъ Яковлевичъ Борошневъ**, **Степанъ Максимовичъ Румянцевъ**, **Александръ Капитоновичъ Якимовскій**, **Василій Капитоновичъ Якимовскій**, дворянинъ **Григорій Петровичъ Лутохинъ**, **Владиміръ Александровичъ Петугинъ**, **Семенъ Николаевичъ Юбинскій** и **Алексѣй Николаевичъ Полькинъ**.

*Вытегорская.*

Председатель, стат. совѣт. **Николай Александровичъ Ратьковъ**. Члены: купецъ **Филиппъ Павловичъ Котовъ** и губ. секр. **Николай Ѳедоровичъ Клементьевъ**.

*Земское собраніе.*

Гласные: **Василій Владиміровичъ Савельевъ**, **Герасимъ Ивановичъ Прѣсняковъ**, **Василій Лаврентьевичъ Садковъ**, **Александръ Александровичъ Лопаревъ**, **Петръ Ананьевичъ Иткинъ**, **Станиславъ Людвиговичъ Новаковскій**, **Алексѣй Степановичъ Калыгинъ**, **Павель Афанасьевичъ Кокушевъ**, **Александръ Ивановичъ Перхинъ**, **Дмитрій Александровичъ Медвѣдевъ**, **Алексѣй Даниловичъ Максимовъ** и **Василій Ивановичъ Бурковъ**.

*Каргопольская.*

Председатель, тит. сов. **Евгеній Александровичъ Кюнъ**. Члены: кол. рег. **Василій Васильевичъ Фонъ-Грумбковъ** и крест. **Ѳедоръ Константиновичъ Чумаковъ**. Испр. об. земскаго техника, неим. чинъ **Сергѣй Александровичъ Насоновъ**.

*Земское собраніе.*

Гласные: **Иванъ Ивановичъ Филинъ**, **Иванъ Ивановичъ Клепиковъ**, **Ѳедоръ Константиновичъ Чумаковъ**, **Петръ Николаевичъ Бѣлоусовъ**, **Алексѣй Абрамовичъ Моисѣевъ**, **Василій Матвѣевичъ**



Дойковъ, Иванъ Михайловичъ Зыковъ, Александръ Игнатьевичъ Пригодинъ, Иванъ Алексѣевичъ Латышевъ, Владиміръ Николаевичъ Березинъ, Василій Андреевичъ Коротяевъ, Матвѣй Акимовичъ Шевелевъ, Степанъ Макаровичъ Малыгинъ и Алексѣй Петровичъ Спириновъ.

*Пудожская.*

Предсѣдатель, ст. сов. Петръ Эрастовичъ Мудровъ. Члены: кол. секр. Николай Ивановичъ Пети и крестьяне: Спиридонъ Михайловичъ, Пономаревъ и Ѳеодоръ Кузьмичъ Калитинъ.

*Земское собрание.*

Гласные: Д. Н. Обресковъ, П. Э. Мудровъ, Я. Я. Жубранскій, прот. І. Разумовъ, А. Д. Копѣйкинъ, Н. И. Пети, А. П. Николаевскій, Ѳ. К. Калининъ, С. М. Пономаревъ, М. Я. Сергачевъ, Н. Я. Медвѣдевъ, В. Е. Лашининъ, А. И. Кулаковъ, Г. Н. Черноновъ, А. В. Мироновъ, А. А. Москалевъ, А. В. Шеинъ, Ф. М. Чикинъ.

*Повънецкая.*

Предсѣдатель, тит. сов. Алексѣй Павловичъ Николаевскій. Члены—крестьяне: Василій Степановичъ Воиновъ, Григорій Матвѣевичъ Судаковъ, Иванъ Михайловичъ Леонтьевъ и Михайлъ Максимовичъ Мартыновъ. Секретарь, кол. секр. Иванъ Тимофеевичъ Кудрявцевъ. Агрономъ, пот. поч. гражд. Николай Дмитріевичъ Степановъ. Техникъ. Александръ Семеновичъ Новиковъ. Землемѣръ, кол. секр. Семенъ Викентьевичъ Шумовичъ.

*Земское собрание.*

Гласные: протоіерей І. Щеголевъ, Эдмундъ Августовичъ Будзынскій, Иванъ Спирidonовичъ Мартыновъ, С. М. Кураторовъ, И. В. Мѣдниковъ, П. Я. Никкинъ, С. В. Митрофановъ, П. Г. Лукинъ, Д. И. Андреевъ, Ф. И. Савинъ, В. С. Воиновъ, Г. М. Судаковъ, И. М. Леонтьевъ, М. М. Мартыновъ, И. Г. Рикіевъ и И. Е. Ивановъ.

*Городскія управы и упрощенныя управления.*

*Въ г. Петрозаводскѣ.*

*Городская управа.*

Городской голова, пот. поч. гражд. Георгій Ефимовичъ Пименовъ. Члены: мѣщ. Илья Петровичъ Аврамовъ и крест. Михайлъ Исаевичъ Дьяконовъ. Секретарь, губ. секр. Александръ Васильевичъ Богдановъ.

Городская дума.

Гласные: Василий Алексеевич Саханский, Василий Петрович Аврамовъ, Федоръ Ивановичъ Тихоновъ, Матвей Андреевичъ Леймановъ, Степанъ Леонтьевичъ Леонтьевъ, Николай Павловичъ Серого, Степанъ Максимовичъ Румянцевъ, Моисей Арефьевичъ Поспеловъ, Николай Сергеевичъ Машезерский, Яковъ Семеновичъ Елпидинский, Иванъ Леонтьевичъ Полтораковъ, Степанъ Алексеевичъ Тиккоевъ, Яковъ Максимовичъ Румянцевъ, Василий Дмитриевичъ Лысановъ, Василий Андреевичъ Рыбаковъ, Иванъ Ульяновичъ Зайцевъ, Никифоръ Федоровичъ Тихоновъ, Максимъ Петровичъ Тароевъ, Николай Максимовичъ Бѣляевъ и Федоръ Афонасьевичъ Чехонинъ.

*Въ г. Вытеерь.*

Городская управа.

Городской голова куп. Владимиръ Веніаміновичъ Шаровъ. Члены: заступающій мѣсто гор. головы мѣщ. Николай Александровичъ Пановъ, Аполлонъ Ивановичъ Плоскиревъ. Городской техникъ, кол. секр. Савва Никитичъ Юдинъ.

Городская дума.

Гласные: Владимиръ Павловичъ Ивановъ, Николай Федоровичъ Клементьевъ, Николай Федоровичъ Подкопаевъ, Александръ Евменіевичъ Дикинъ, Иванъ Васильевичъ Логиновъ, Егоръ Ильичъ Петровъ, Павелъ Игнатъевичъ Базегский, Аполлонъ Ивановичъ Плоскиревъ, Николай Фомичъ Базегский, Илья Ивановичъ Суморинъ, Павелъ Тимофеевичъ Нечаевъ, Александръ Андреевичъ Ооминъ, Сементъ Антоновичъ Крониковский, Александръ Александровичъ Лопаревъ, Гавріиль Александровичъ Пановъ, Федоръ Ивановичъ Тетеринъ, Христіанъ Ивановичъ Эйхманъ. Иванъ Алексеевичъ Макаровъ и Василий Яковлевичъ Бѣлонинъ.

*Въ г. Каргополь.*

Городская управа.

Городской голова, куп. Петръ Ивановичъ Басовъ. Члены: Иванъ Ивановичъ Зубовъ и Петръ Николаевичъ Бѣлоусовъ. Секретарь, губ. секр. Викторъ Іаннуаріевичъ Воронковъ.

Городская дума.

Гласные: Александръ Дмитриевичъ Сергѣевъ, Евгенийъ Александровичъ Николаевский, Петръ Ивановичъ Басовъ, Иванъ Ивановичъ Клепиковъ, Степанъ Дмитриевичъ Блохинъ, Алексѣй

Григорьевичъ Григорьевъ, Илья Николаевичъ Макаровъ, Капитонъ Григорьевичъ Колпаковъ, Петръ Яковлевичъ Чубаровъ, Иванъ Ѳедоровичъ Котцовъ, Петръ Николаевичъ Бѣлоусовъ, Иванъ Гавриловичъ Озеровъ, Дмитрій Александровичъ Носовъ, Иванъ Гавриловичъ Пети, Василій Яковлевичъ Мокѣевъ, Михаилъ Васильевичъ Мальковъ, Гавріилъ Ивановичъ Литусовъ, Иванъ Константиновичъ Бѣлоусовъ, Александръ Іолевичъ Кожинъ, Владиміръ Ефимовичъ Огарковскій, Константинъ Марковичъ Гончаревскій.

*Въ 1. Повѣнь.*

Городская управа.

Городской голова, куп. Иванъ Спиридоновичъ Мартыновъ. Члены: заступ. мѣсто гор. гол. Поликарпъ Савельевичъ Бѣляевъ и Павелъ Тарасовичъ Федотовъ. Секретарь, Андрей Павловичъ Клубышевъ.

Городская дума.

Гласные: Иванъ Спиридоновичъ Мартыновъ, Василій Спиридоновичъ Мартыновъ, Яковъ Гетровичъ Бѣловъ, Алексѣй Ивановичъ Пальчиковъ, Григорій Исаковичъ Колѣйкинъ, Михаилъ Борисовичъ Борисовъ, Андрей Афанасьевичъ Фаворитскій, Павелъ Тарасовичъ Федотовъ, Иванъ Ѳедоровичъ Горевъ, Григорій Ѳедоровичъ Борисовъ, Илья Павловичъ Богдановъ, Поликарпъ Савельевичъ Бѣляевъ, Григорій Ѳедоровичъ Новоселовъ, Яковъ Григорьевичъ Коневаловъ, Василій Васильевичъ Фофановъ, Павелъ Егоровичъ Діевъ, Петръ Алексѣевичъ Мироновъ, Михаилъ Андреевичъ Богдановъ и Антонъ Арефьевичъ Мухинъ.

Упрощенныя Управленія.

*Въ 2. Олонць.*

Городской староста, мѣщ. Сергѣй Францевичъ Барщевскій; помощникъ его, мѣщ. Василій Николаевичъ Прокофьевъ. Уполномоченные: Николай Андреевичъ Кукинъ, Александръ Алексѣевичъ Шепилевскій, Василій Егоровичъ Куттуевъ, Петръ Михайловичъ Прилукинъ, Михаилъ Ѳедоровичъ Тухинъ, Егоръ Михайловичъ Виршіевъ, Иванъ Ѳедоровичъ Лопскій, Константинъ Гавриловичъ Стафѣевъ и Петръ Михѣевичъ Теттievъ.

*Въ 3. Лодейномъ-полѣ.*

Городской староста, личн. почечн. гражд. Андрей Яковлевичъ Крыловъ; помощникъ его, мѣщ. Василій Степановичъ Спирковъ. Уполномоченные: Левъ Львовичъ Владиміровъ, Иванъ Ивановичъ Покровскій, Николай Александровичъ Титовъ, Дмитрій Ивановичъ

Фединъ, Николай Федоровичъ Маркушовъ, Василий Фокичъ Лавровъ, Георгій Васильевичъ Графовъ, Ефимъ Степановичъ Саблинъ и Ѳеодоръ Захаровичъ Родичевъ.

*Въ и. Пудожь.*

Городской староста, куп. Александръ Дмитріевичъ Копѣйкинъ; помощникъ его, мѣщ. Михаилъ Васильевичъ Роговъ. Уполномоченные: Александръ Дмитріевичъ Копѣйкинъ, Михаилъ Петровичъ Борисовъ, Фадѣй Афанасьевичъ Овчинниковъ, Михаилъ Васильевичъ Роговъ, Ѳеодоръ Васильевичъ Роговъ, Филиппъ Діевичъ Зайцевъ, Григорій Ивановичъ Сергѣевъ, Ѳеодоръ Тимофѣевичъ Поповъ, Иванъ Ивановичъ Поповъ, Василий Ѳеодоровичъ Бобылевъ, Ѳеодоръ Васильевичъ Пахомовъ и Григорій Петровичъ Игровъ.

**Медицинскій персоналъ.**

**а) Правительственные врачи:**

*Петрозаводскій* уѣздный и городской врачъ, лекаръ, кол. сов. Михаилъ Дмитріевичъ Николаевскій.

*Олонецкій* уѣздный врачъ (и. д.) кол. сов. Иванъ Ивановичъ Муманъ.

*Лодейнопольскій* уѣздный врачъ (и. д.), неимѣчина Петръ Якубовичъ Тыкуйшисъ.

*Вытегорскій* городской врачъ, надв. сов., докторъ медицины Александръ Никифоровичъ Кошелевъ. Уѣздный врачъ, — старшій по губерніи, ст. сов. Генрихъ Готфридовичъ Литъ.

*Каргопольскій* городской врачъ—вакансія. Уѣздный врачъ (и. д.), кол. асс., лекаръ Александръ Ивановичъ Малегинъ.

*Пудожскій* уѣздный врачъ, надв. сов. Конрадъ Карловичъ Мошинскій.

*Повънецкій* уѣздный врачъ—вакансія.

**б) Врачи уѣздныхъ земствъ:**

*Петрозаводскаго* уѣзда: 1 участка—женщина-врачъ Марія Евгеньевна Торшилова; 2 уч. Владимиръ Павловичъ Лебедевъ; 3 уч., надв. сов. Матвѣй Ивановичъ Карась; 4 уч. Семенъ Борисовичъ Хазень; 5 уч., кол. сов. Ѳеодилъ Осиповичъ Ярошевичъ. Завѣдывающій земскимъ аптечнымъ складомъ Ефимъ Ефимовичъ Устиновъ.

*Олонецкаго*—1 уч., надв. сов. Александръ Алексѣевичъ Шепи-



левскій; 2 уч.—вакансія; 3 уч. Исаакъ Хацкелевичъ Шифъ; провизоръ земской аптеки Эрнстъ Эрнстовичъ Бинерть.

*Лодейнопольскаго*—1 уч., кол. сов. Давидъ Марковичъ Иссерсонъ; 2 уч. Мовша Шевелевичъ Калмановскій; 3 уч.—вакансія; провизоръ аптеки Эмилій Фердинандовичъ Фальбергъ.

*Вытегорскаго*—больничный, надв. сов. А. Н. Кошелевъ; 1 уч. Николай Ѳомичъ Базегскій; 2 уч.—вакансія; 3 уч. Яковъ Исааковичъ Братинъ; провизоръ аптеки Александръ Васильевичъ Багрянскій.

*Каргопольскаго*—больничный, лекаръ Иванъ Маргусовичъ Кантеръ; 1 уч., кол. ас. Иванъ Андреевичъ Пахолковъ; 2 уч. Гиршъ Иосифовичъ Дорфманъ; 3 уч. Эрнстъ Михайловичъ Гермсъ; провизоръ аптечнаго склада Карлъ Юрьевичъ Зейслеръ.

*Пудожскаго*—1 уч. и завѣдующій больницею, неим. чина Эрнстъ Германовичъ Фогтъ; 2 уч., кол. ассес. Аркадій Михайловичъ Ольгскій; 3 уч. Михаилъ Петровичъ Рѣдькинъ; 4 уч. завѣд. Бережнодубровскою земскою больницею, неим. чина Викентій Антоновичъ Сенюнасъ; провизоръ аптеки Эмилій Вильчевскій.

*Повънецкаго*—больничный, врачъ Перетць Гиршевичъ Кацъ; 1 уч., кол. сов. Митрофанъ Александровичъ Меньшиковъ; 2 уч. Александръ Яковлевичъ Тетеро; 3 уч. докторъ медицины Оскаръ Юльевичъ Лундбергъ; 4 уч. Михаилъ Ивановичъ Лихутинъ; провизоръ аптеки Михаилъ Васильевичъ Арефьевъ.

## Ветеринарные врачи.

Отъ губернскаго земства:

Въ Петрозаводскѣ—старшій, надв. сов. Сергѣй Михайловичъ Калитовичъ.

По уѣздамъ:

Петрозаводскому—надв. сов. Андрей Алексѣевичъ Заводовскій.

Олонецкому—Алексѣй Петровичъ Мегорскій.

Лодейнопольскому—Евгеній Николаевичъ Афанасьевъ.

Вытегорскому—Борухъ-Левъ Еліашевичъ Мееровичъ.

Каргопольскому—Гершъ Янкелевичъ Уманскій.

Пудожскому—Илюдоръ Александровичъ Русовъ.

Повънецкому—Ѳедоръ Михеевичъ Тарасовъ.



## Почтово-телеграфныя учрежденія.

### Почтово-телеграфныя конторы.

#### Петрозаводская.

Начальникъ — вакансія. Помощникъ его, надв. сов. Евгеній Павловичъ **Николаевскій**. Младшій механикъ низшаго оклада, тит. сов. Иванъ Петровичъ **Мартьяновъ**. Почтово-телеграфные чиновники: IV разряда, кол. ассес. Павелъ Марковичъ **Виноградовъ**; V разряда, женщина Марія Александровна **Жилинская**; VI разряда, высшаго оклада: тит. сов. Александръ Васильевичъ **Кальвинскій**, кол. секр. Николай Ильичъ **Колясниковъ**, неимѣющіе чиновъ: Иванъ Николаевичъ **Чехонинъ**, Иванъ Ивановичъ **Бряхкинъ**, Иванъ Григорьевичъ **Болотовъ**; низшаго оклада: тит. сов. Константинъ Павловичъ **Ивановъ**, кол. рег. Валеріанъ Васильевичъ **Ивановъ**, неим. чиновъ: Константинъ Николаевичъ **Сержпинскій**, Максимъ Николаевичъ **Медвѣдевъ**. Надсмотрщикъ высшаго оклада, неим. чина Александръ Илларионовичъ **Куликовскій**.

#### Олонецкая.

Начальникъ, тит. сов. Афанасій Александровичъ **Вальтеръ**. Почтово-телеграфный чиновникъ VI разряда, низшаго оклада, кол. рег. Константинъ Ивановичъ **Падчинъ**. Надсмотрщикъ низшаго оклада, неим. чина Петръ Алексѣевичъ **Голубинъ**.

#### Лодейнопольская.

Начальникъ, надв. сов. Николай Александровичъ **Веселовскій**. Почтово-телеграфные чиновники: V разряда, кол. секр. Валентинъ Илларионовичъ **Куликовскій**; VI разряда, высшаго оклада: неим. чиновъ: Петръ Степановичъ **Ковинъ**, Иванъ Павловичъ **Богдановъ**; низшаго оклада, неимѣющіе чиновъ: Владиміръ Андреевичъ **Ульяновъ**, Дмитрій Дмитріевичъ **Фединъ**. Надсмотрщики: высшаго оклада, кол. секр. Виталій Петровичъ **Верхушкинъ**; низшаго оклада, неим. чина Филисофъ Захаровичъ **Алабышевъ**.

#### Вознесенская.

Начальникъ, надв. сов. Василій Григорьевичъ **Ивановъ**. Помощникъ его, кол. секр. Николай Николаевичъ **Маявкинъ**. Почтово-телеграфный чиновникъ VI разряда, высшаго оклада, неим. чина Николай Ивановичъ **Качановъ**. Надсмотрщикъ высшаго оклада, неим. чина Николай Галактіоновичъ **Павловъ**.

#### Вытегорская.

Начальникъ, кол. сов. Николай Павловичъ **Николаевскій**. По-

мощникъ его, надв. сов. Алексѣй Артамоновичъ **Крюковъ**. Почтово-телеграфные чиновники: IV разряда, неим. чина Іоакимъ Григорьевичъ **Кузнецовъ**; V разряда: кол. рег. Гавріилъ Михайловичъ **Шелепинъ**, неим. чина Петръ Николаевичъ **Скворцовъ**, женщина Вѣра Алексѣевна **Крюкова**; VI разряда высшаго оклада: кол. секр. Константинъ Григорьевичъ **Голубевъ**, кол. секр. Владиміръ Константиновичъ **Зиновьевъ**, губ. секр. Ѳеодоръ Ильичъ **Москалевъ**, кол. рег. Анатолій Викторовичъ **Воронковъ**, неим. чиновъ: Александръ Васильевичъ **Елисѣевъ**, Николай Александровичъ **Михайловъ**, Дмитрій Дмитріевичъ **Шишикторовъ**, Владиміръ Николаевичъ **Пудровъ**, Клавдій Андреевичъ **Титовъ**, Владиміръ Платоновичъ **Петровъ**, Андрей Александровичъ **Любимскій**, женщина Лидія Васильевна **Иванова**; низшаго оклада, неим. чиновъ: Николай Онуловъ, Николай Васильевичъ **Преображенскій**, Петръ Андреевичъ **Варламовъ**, Петръ Stanisлавовичъ **Кульвинскій**, Павелъ Іоновичъ **Корвачевъ**, Михаилъ Александровичъ **Носкинъ**, Сергѣй Александровъ, Игнатій Іосифовичъ **Пронинъ**, Павелъ Петровичъ **Ивановъ**, Василій Николаевичъ **Червуковъ**. Надсмотрщики высшаго оклада: кол. рег. Павелъ Васильевичъ **Андроновъ**; низшаго оклада, неим. чина, Петръ Ѳеодоровичъ **Кендзіоръ**. Младшій механикъ высшаго оклада, кол. ассес. Иванъ Павловичъ **Садоковъ**.

#### Каргопольская.

Начальникъ, кол. ассес. Александръ Николаевичъ **Ефимовъ**. Почтово-телеграфные чиновники: V разряда, губ. секр. Александръ Александровичъ **Ляминъ**; VI разряда высшаго оклада, неим. чина Александръ Александровичъ **Носовъ**; низшаго оклада, неим. чина Александръ Михайловичъ **Потылицынъ**. Надсмотрщикъ низшаго оклада, неим. чина Степанъ Михайловичъ **Строгоновъ**.

#### Повънецкая.

Начальникъ, надв. сов. Иванъ Александровичъ **Веселовскій**. Почтово-телеграфный чиновникъ VI разряда низшаго оклада, неим. чина Леонидъ Константиновичъ **Пудожгорскій**.

#### Почтово-телеграфныя отдѣленія.

##### Пудожское.

Начальникъ, кол. секр. Николай Александровичъ **Вальтеръ**. Надсмотрщикъ низшаго оклада, неим. чина Яковъ Владиміровичъ **Кирилловъ**.

##### Лижемское (Петрозаводскаго уѣзда).

Начальникъ, кол. секр. Наѡанаиль Петровичъ **Сазоновъ**. Над-

смотрщикъ низшаго оклада, кол. рег. Яковъ Илларионовичъ Куликовскій.

Видлицкое (Одонецкаго уѣзда).

Начальникъ, кол. секр. Викторъ Васильевичъ Вороновъ. Надсмотрщикъ низшаго оклада, нем. чина Константинъ Васильевичъ Кичинъ.

Оптинское (Лодейнопольскаго уѣзда).

Начальникъ, кол. секр. Терентій Ивановичъ Неѣловъ. Надсмотрщикъ низшаго оклада, кол. рег. Николай Васильевичъ Ивановъ.

Подпорожское (Лодейнопольскаго уѣзда).

Исправляющій должность начальника, нем. чина Иванъ Васильевичъ Анашкинъ. Почтово-телеграфный чиновникъ VI разряда, низшаго оклада, нем. чина Василий Кузьмичъ Кашпиревъ. Надсмотрщикъ низшаго оклада, немѣющій чина Иванъ Ивановичъ Мартяновъ.

Анненское (Вытегорскаго уѣзда).

Исправляющій должность начальника, кол. секр. Алексѣй Ивановичъ Мишуковъ. Почтово-телеграфный чиновникъ VI разряда низшаго оклада, нем. чина Архиппъ Афанасьевичъ Третьяковъ. Надсмотрщикъ низшаго оклада, нем. чина Николай Петровичъ Раввиновъ.

Деятинское (Вытегорскаго уѣзда).

Начальникъ, кол. ассес. Ѳеодоръ Михайловичъ Карповъ. Почтово-телеграфный чиновникъ VI разряда низшаго оклада, нем. чина Герасимъ Андреевичъ Варламовъ.

Няндомское (Каргопольскаго уѣзда).

Исправляющій должность начальника, нем. чина Андрей Владиміровичъ Орловъ. Надсмотрщикъ низшаго оклада, нем. чина Петръ Ивановичъ Млюнко.

Федовское (Каргопольскаго уѣзда).

Начальникъ, кол. секр. Иванъ Егоровичъ Дикаревскій. Почтово-телеграфный чиновникъ VI разряда низшаго оклада, нем. чина Егоръ Фридриховичъ Гопманъ. Надсмотрщики низшаго оклада, немѣющіе чиновъ: Дмитрій Степановичъ Черняевъ и Василий Станиславовичъ Кульвинскій.

Коневское почтовое и вспомогательное телеграфное отдѣленіе.

Начальникъ, кол. сокр. Александръ Сергѣевичъ Углевъ.

Шунгское (Повънецкаго уѣзда).

Начальникъ, губ. секр. Александръ Константиновичъ Владиміровъ. Надсмотрщикъ низшаго оклада, неимѣющій чина Иванъ Матвѣевичъ Половъ.

Почтовая отдѣленія:

Кондопожское (Петрозаводскаго уѣзда).

Исправляющій должность начальника, неим. чина Алексѣй Дмитріевичъ Морозовъ.

Великогубское (Петрозаводскаго уѣзда).

Начальникъ, кол. рег. Викторъ Львовичъ Прилежаевъ.

Александро-Свирское (Олонецкаго уѣзда).

Начальникъ, тит. сов. Михаилъ Петровичъ Медвѣдевъ.

Кескозерское (Олонецкаго уѣзда).

Начальникъ, тит. сов. Иванъ Яковлевичъ Лазаревъ.

Юковско-Баташевское (Лодейнопольскаго уѣзда).

Исправляющій должность начальника, неимѣющій чина Петръ Лукичъ Кадановъ.

Кречетовское (Вытегорскаго уѣзда).

Исправляющій должность начальника, неимѣющій чина Илья Михайловичъ Слоновъ.

Кузнецовское (Вытегорскаго уѣзда).

Исправляющій должность начальника, неимѣющій чина Иванъ Савельевичъ Павловъ.

Маринское (Вытегорскаго уѣзда).

Начальникъ, кол. секр. Ѳеодоръ Алексѣевичъ Тервинскій.

Мегорское (Вытегорскаго уѣзда).

Начальникъ, губ. секр. Андрей Александровичъ Варламовъ.

Товолкинское (Вытегорскаго уѣзда).

Исправляющій должность начальника, неимѣющій чина Александръ Ефимовичъ Добрынинъ.

Архангельское (Каргопольскаго уѣзда).

Начальникъ, тит. сов. Иванъ Васильевичъ Виноградовъ.

Ряговское (Каргопольскаго уѣзда).

Исправляющій должность начальника, неимѣющій чина Матвѣй Ивановичъ Ивановъ.



Кяписельгское (Повѣнецкаго уѣзда).

Начальникъ, тит. сов. Александръ Никитичъ **Сперанцевъ**.

Лумвуское (Повѣнецкаго уѣзда).

Исправляющій должность начальника, неимѣющій чина Игнатій Ивановичъ **Пакостинъ**.

Паданское (Повѣнецкаго уѣзда),

Начальникъ, губ. секр. Николай Петровичъ **Ивановъ**.

## Министерство Финансовъ.

### Казенная Палата,

Управляющій, кол. сов. Николай Петровичъ **Бильбасовъ**. Начальники отдѣленій: 1-го—кол. ассес. Василій Ивановичъ **Еленевъ**; 2-го—ст. сов. Павелъ Павловичъ **Сергѣевъ**; 3-го—кол. сов. Иванъ Васильевичъ **Кузминъ**. Секретарь, тит. сов. Александръ Михайловичъ **Софинскій**. И. д. чиновника особыхъ порученій палаты, кол. секр. Рихардъ Людвиговичъ **Штегеръ**. Столоначальники: тит. сов. Алексѣй Васильевичъ **Макарьевскій**, губ. секр. Иосифъ Георгіевичъ **Бовинъ**, тит. сов. Георгій Николаевичъ **Первовъ** и вакансія. Бухгалтеры: старшій, надв. сов. Павелъ Алексѣевичъ **Русановъ**, надв. сов. Викторъ Ѳеодоровичъ **Петровъ**, кол. асс. Василій Аполлоновичъ **Носовъ**, кол. рег. Ѳеодоръ Ивановичъ **Богословскій**. Архивариусъ, кол. рег. Викторъ Ивановичъ **Воскресенскій**. Помощники столоначальниковъ: кол. асс. Сергій Алексѣевичъ **Побрейнъ**, кол. секр. Григорій Гавриловичъ **Деньгубовъ**, кол. рег. Павелъ Александровичъ **Германовъ**, неим. чина Алексѣй Георгіевичъ **Власковъ**. Помощники бухгалтеровъ: тит. сов. Константинъ Васильевичъ **Дубровскій**, тит. сов. Михаилъ Александровичъ **Лебедевъ**, кол. секр. Константинъ Александровичъ **Лагоцкій**, губ. секр. Владиславъ Людвиговичъ **Андрусевичъ**, неим. чина Павелъ Алексѣевичъ **Лебедевъ**. Счетные чиновники: неим. чиновъ: Георгій Григорьевичъ **Ивановъ**, Петръ Антоновичъ **Грачовъ**, Михаилъ Александровичъ **Чехонинъ**, Семень Васильевичъ **Ефимовъ**, Константинъ Васильевичъ **Дьяконовъ**.

### Податные Инспекторы.

Уѣздовъ:

**Петрозаводскаго**—ст. сов. Максимиліанъ Егоровичъ **Тимофѣевъ**.

**Олонецкаго**—тит. сов. Георгій Павловичъ **Минскій**.



*Лодейнопольскаго*—кол. сов. Владиміръ Робертовичъ Фрейндлингъ.

*Вытегорскаго*—ст. сов. Иванъ Михайловичъ Шейковский.

*Каргопольскаго*—кол. ассес. Иванъ Ивановичъ Покровский.

*Пудожскаго*—кол. сов. Михаилъ Ильичъ Филоновъ.

*Повънецкаго*—надв. сов. Ѳедоръ Петровичъ Мегорскій.

#### Помощники податныхъ инспекторовъ.

##### Уѣздовъ:

*Петрозаводскаго*—губ. секр. Андрей Васильевичъ Стасевичъ (и. д.).

*Каргопольскаго*—кол. секр. Викентій - Маріанъ Ксаверьевичъ Млечко.

#### К а з н а ч е й с т в а .

##### *Петрозаводское.*

Казначей, надв. сов. Александръ Алексѣевичъ Русановъ. Старшій бухгалтеръ, кол. сов. Иванъ Николаевичъ Кудрявцевъ. Кассиры: I разряда, кол. сов. Адрианъ Михайловичъ Пришвицынъ, тит. сов. Флавіанъ Авксентьевичъ Соколовскій; II разряда: надв. сов. Константинъ Дмитріевичъ Туксинскій, нем. чина Александръ Васильевичъ Ѳоминъ. Бухгалтеры: I разряда—тит. сов. Василій Павловичъ Арнаутъ, нем. чина Александръ Ивановичъ Ивонинъ; II разряда—кол. асс. Константинъ Николаевичъ Филипповъ. Письмоводитель—вакансія. Счетный чиновникъ, нем. чина Василій Николаевичъ Медвѣдевъ.

##### *Олонецкое.*

Казначей, кол. сов. Николай Андреевичъ Кукинъ. Старшій бухгалтеръ, надв. сов. Николай Алексѣевичъ Волковъ. Бухгалтеры: I разряда, тит. сов. Яковъ Николаевичъ Романовскій; II разряда кол. секр. Иванъ Семеновичъ Алушкинъ.

##### *Лодейнопольское.*

Казначей, кол. сов. Александръ Евлампіевичъ Надеждинъ. Старшій бухгалтеръ, губ. секр. Николай Аполлинаріевичъ Петровъ. Бухгалтеры: I разряда, кол. ассес. Василій Ивановичъ Левитскій; II разряда, кол. секр. Николай Михайловичъ Ребовскій.

##### *Вытегорское.*

Казначей, надв. сов. Викторъ Петровичъ Горловъ (и. д.). Старшій бухгалтеръ, кол. рег. Михаилъ Александровичъ Пакулевъ. Бухгалтеры: I разряда, тит. сов. Дмитрій Николаевичъ Ходотовъ; II разряда, губ. секр. Зиновій Михайловичъ Смирновъ, нем. чина

Маркъ Николаевичъ Смирновъ. Кассиръ I разряда, кол. рег. Александръ Викторовичъ Сухановъ.

*Каргопольское.*

Казначей, надв. сов. Василий Федоровичъ Покровский. Старшій бухгалтеръ, надв. сов. Александръ Ильичъ Томинъ. Бухгалтеры: I разряда, кол. секр. Николай Александровичъ Голубевъ; II разряда, неим. чина Иванъ Васильевичъ Сухановъ.

*Пудожское.*

Казначей, кол. сов. Николай Семеновичъ Элланскій. Старшій бухгалтеръ, кол. рег. Николай Николаевичъ Кудышъ. Бухгалтеры: I разряда, кол. рег. Степанъ Николаевичъ Романовскій; II разряда, тит. сов. Леонидъ Николаевичъ Егоровъ.

*Повънецкое.*

Казначей, кол. сов. Петръ Кирилловичъ Карловичъ. Старшій бухгалтеръ, тит. сов. Николай Васильевичъ Поповъ. Бухгалтеры: I разряда, неим. чина Владиміръ Алексѣевичъ Терентьевъ; II разряда, неим. чина Григорій Петровичъ Миролубовъ (и. д.).

**Олонецкое губернское по промысловому налогу присутствіе.**

а) По дѣламъ о взысканіяхъ за нарушеніе правилъ положенія о государственномъ промысловомъ налогѣ:

Предсѣдатель—губернаторъ. Члены по должности: вице-губернаторъ, управляющій казенною палатою, управляющій акцизными сборами, прокуроръ, предсѣдатель или членъ окружнаго суда, предсѣдатель губернской земской управы, городской голова. Дѣлопроизводитель присутствія Георгій Васильевичъ Павловъ.

б) По прочимъ дѣламъ о государственномъ промысловомъ налогѣ:

Предсѣдатель—губернаторъ. Члены по должности: вице-губернаторъ, управляющій казенною палатою, управляющій акцизными сборами, прокуроръ окружнаго суда, предсѣдатель губернской земской управы, городской голова. Члены отъ плательщиковъ по выборамъ: отъ губернскаго земства—Федоръ Ивановичъ Тихоновъ, замѣститель къ нему Матвій Андреевичъ Леймановъ, отъ городской управы—Петрозаводскій кунецъ Николай Павловичъ Серого и замѣститель къ нему Моисей Арефьевичъ Поспѣловъ. Дѣлопроизводитель, начальникъ II отдѣленія Олонецкой казенной палаты Павелъ Павловичъ Сергѣевъ.

## Губернское по квартирному налогу присутствіе.

Предсѣдатель—управляющій казенною палатою. Члены: начальники отдѣленій казенной палаты и городской голова. Члены по выборамъ: Николай Сергѣевичъ Машезерскій и Ѳеодоръ Афанасьевичъ Чехонинъ. Кандидаты къ нимъ: Василій Андреевичъ Рыбаковъ и Николай Максимовичъ Бѣляевъ.

## Губернскій распорядительный комитетъ.

Предсѣдатель—губернаторъ. Члены: вице-губернаторъ, управляющій казенною палатою, предсѣдатель губернской земской управы, уѣздный воинскій начальникъ, начальникъ Петрозаводской почтово-телеграфной конторы, городской голова и начальникъ I-го отдѣленія казенной палаты. Дѣлопроизводитель—вакансія.

## Губернское акцизное управленіе.

Управляющій акцизными сборами Олонецкой губерніи, дѣйств. стат. сов. Евграфъ Львовичъ фонъ-Рейцъ. Ревизоры: старшій—кол. сов. Василій Алексѣевичъ Саханскій. Младшій—кол. сов. Иванъ Трифоновичъ Харахоржинъ. Секретарь, тит. сов. Алексѣй Григорьевичъ Ивановъ. Помощникъ секретаря, кол. секр. Павелъ Ѳеодоровичъ Чехонинъ. Бухгалтеръ, неим. чина Леонидъ Алексѣевичъ Перфильевъ. Помощники бухгалтера: губ. секр. Павелъ Михайловичъ Михайловъ и неим. чина Сергѣй Александровичъ Сергѣевъ.

### *1-й Округъ.*

Надзиратель, кол. сов. Михаилъ Ивановичъ Аменицкій—въ гор. Петрозаводскѣ. Старшіе помощники: по 1-му участку, надв. сов. Александръ Александровичъ Пржездзецкій—въ гор. Петрозаводскѣ; по 3 участку, кол. ассес. Константинъ Ѳеодоровичъ Чехонинъ—въ гор. Повѣнцѣ. Младшіе: по 2 участку, неим. чина Петръ Николаевичъ Сизьминъ—въ гор. Лодейномъ-Полѣ; по 4 участку, надв. сов. Петръ Семеновичъ Горюновъ—въ гор. Олонцѣ; безъ назначенія участка, тит. сов. Алексѣй Алексѣевичъ Рудницкій—въ гор. Петрозаводскѣ. Дѣлопроизводитель округа, неим. чина Филиппъ

Вильгельмоновичъ **Треймундъ**—въ гор. Петрозаводскѣ. Старшіе контролеры: надв. сов. Николай Антоновичъ **Грачевъ**—въ гор. Петрозаводскѣ; кол. ассес. Александръ Павловичъ **Николаевскій**—въ гор. Петрозаводскѣ; губ. секр. Иванъ Ѳеодоровичъ **Корчагинъ**—въ дер. Колать-Сельгѣ, Олонецкаго уѣзда; неим. чина Павелъ Егоровичъ **Савичевъ**—въ гор. Лодейномъ-Полѣ; младшій, тит. сов. Александръ Николаевичъ **Якубовъ**—въ с. Вознесенъ, Лодейнопольскаго уѣзда.

## *II-й Округъ.*

Надзиратель, кол. сов. Константинъ Марковичъ **Гончаревскій**—въ г. Вытегрѣ. Старшіе помощники: по 1 участку, надв. сов. Николай Ѳеодоровичъ **Подкопаевъ**—въ г. Вытегрѣ; по 2 участку, надв. сов. Александръ Васильевичъ **Подкопаевъ**—въ гор. Каргополѣ; по 3 участку, тит. сов. Василий Григорьевичъ **Ивановъ**—въ гор. Пудожѣ. Дѣлопроизводитель округа, кол. секр. Константинъ Игнатьевичъ **Селиверстовъ**—въ гор. Вытегрѣ. Старшіе контролеры: кол. секр. Викторъ Павловичъ **Николаевскій**—въ гор. Вытегрѣ; губ. секр. Кондратій Ѳеофиловичъ **Ярошевичъ**—въ г. Каргополѣ. Младшіе: кол. секр. Дмитрій Павловичъ **Альбицкій**—въ дер. Бобрихѣ, Каргопольскаго уѣзда; неим. чина, Иванъ Викентьевичъ **Янковскій**—въ с. Александрово, Каргопольскаго уѣзда.

## **Олонецкій губернский комитетъ попечительства о народной трезвости.**

Предсѣдатель комитета—губернаторъ. Первенствующій членъ—епископъ Олонецкій и Петрозаводскій **Анастасій**. Члены комитета: вице-губернаторъ, управляющій казенною палатою, управляющій акцизными сборами Олонецкой губерніи, управляющій контрольною палатою (онъ же казначей), управляющій государственными имуществами, предсѣдатель Петрозаводскаго окружнаго суда, прокуроръ окружнаго суда, уѣздный воинскій начальникъ, начальникъ губ. жандармскаго управленія, директоръ гимназіи, директоръ народныхъ училищъ, врачесбный инспекторъ, городской голова, предсѣдатель губ. земской управы, епархіальный наблюдатель церковныхъ школъ. Члены отъ губ. земства В. В. **Эринъ** и І. Ф. **Кучевскій**, отъ духовнаго вѣдомства—протоіерей А. П. **Надежинъ**. Дѣлопроизводитель С. А. **Левитскій**.



## Уѣздные комитеты попечительства о народной трезвости.

### *Петрозаводскій.*

Предсѣдатель комитета—предсѣдатель уѣзднаго сѣзда. Заступающій мѣсто предсѣдателя—уѣздный членъ Петрозаводскаго окружнаго суда. Почетный членъ, Петръ Гавриловичъ Мокиевскій юрисконсультъ министерства юстиціи. Дѣйствительные члены: городскіе судьи г. Петрозаводска 1 и 2 участка, товарищ прокурора Петрозаводскаго окружнаго суда, земскіе начальники 1, 2 и 3 уч. Петрозаводскаго уѣзда, предсѣдатель земской управы, уѣздный исправникъ, податной инспекторъ, инспекторъ народныхъ училищъ, уѣздный воинскій начальникъ, епархіальный и уѣздный наблюдатели церковно-приходскихъ школъ, полиціймейстеръ г. Петрозаводска, городской врачъ, почетные мировые судьи, лѣсной ревизоръ Маршнеръ, директоръ народныхъ училищъ, судебный слѣдователь Повѣнецкаго уѣзда, предсѣдатель губернской земской управы, директоръ Олонецкой гимназіи, помощникъ начальника губ. жандармскаго управления, по назначенію отъ акцизнаго вѣдомства—помощникъ окружнаго надзирателя 1 уч. Александръ Александровичъ Пржездзецкій, по назначенію г. Олонецкаго губернатора: младшій ревизоръ Олонецкой контрольной палаты Иванъ Ивановичъ Вольфъ, директоръ Николаевского пріюта Александръ Ивановичъ Введенскій и начальникъ 1 отд. Олонецкой казенной палаты Василій Ивановичъ Еленевъ. Дѣлопроизводитель П. И. Орловъ.

### *Олонецкій.*

Предсѣдатель комитета—предсѣдатель уѣзднаго сѣзда. Заступающій мѣсто предсѣдателя—инспекторъ народныхъ училищъ 5 района. Казначей—членъ суда И. А. Критскій. Члены: протоіерей Олонецкаго собора, уѣздный исправникъ, земскіе начальники 1 и 2 участковъ, помощникъ акцизнаго надзирателя, податной инспекторъ, священники о. В. Красовъ и о. М. Ильинскій, предсѣдатель земской управы, земскій врачъ 1 уч., городской староста, воинскій начальникъ, купцы: В. Е. Куттеевъ и Ю. Ю. Тейфель. Дѣлопроизводитель, тит. сов. Е. Ф. Дружининскій.

### *Лодейнопольскій.*

Предсѣдатель комитета—предсѣдатель уѣзднаго сѣзда. Члены: протоіерей о. Михаилъ Ефимовичъ Ребовскій, уѣздный наблюдатель церковно-приходскихъ школъ, уѣздный членъ окруж-



наго суда, уѣздный воинскій начальникъ, земскіе начальники 1 и 2 участковъ, почетные мировые судьи, податной инспекторъ, уѣздный исправникъ, предсѣдатель уѣздной земской управы, помощникъ акцизнаго надзирателя, завѣдующій городскимъ училищемъ, уѣздный врачъ, городской староста, Дѣлопроизводитель комитета, кол. секр. Александръ Васильевичъ **Перебаскинъ**.

#### *Вытегорскій.*

Предсѣдатель комитета—предсѣдатель уѣзднаго сѣзда. Замѣститель предсѣдателя—старшій помощникъ окружнаго акцизнаго надзирателя II округа 2 уч. Члены: прот. Іоаннъ Александровичъ **Рябининъ**, инспекторъ народныхъ училищъ, уѣздный членъ окружнаго суда, товарищъ прокурора, уѣздный исправникъ, начальника женской прогимназіи, уѣздный воинскій начальникъ, земскіе начальники 1, 2 и 3 участковъ, податной инспекторъ, врачи: уѣздный и городской; почетные мировые судьи: ст. сов. Герасимъ Ивановичъ **Прѣсняковъ**, куп. Николай Алексѣевичъ **Веретенниковъ**, городской судья г. Вытегры, предсѣдатель земской управы, городской голова, наблюдатель церковно-приходскихъ школъ, завѣдывающій городскимъ училищемъ, помощникъ начальника жандармскаго управленія въ Вытегорскомъ уѣздѣ; отъ земскаго собранія: куп. сынъ Александръ Александровичъ **Лопаревъ**, куп. Василій Лаврентьевичъ **Садковъ**; дѣйств. ст. сов. Александръ Михайловичъ **Валуевъ**, ст. сов. Дмитрій Петровичъ **Успенскій**, губ. секр. Николай Ѳеодоровичъ **Клементьевъ**.

#### *Каргопольскій.*

Предсѣдатель комитета—предсѣдатель уѣзднаго сѣзда. Члены: прот. В. И. **Петровъ**, уѣздный членъ окружнаго суда, товарищъ прокурора окружнаго суда, земскіе начальники 1, 2, 3 и 4 участковъ, инспекторъ народныхъ училищъ, предсѣдатель уѣздной земской управы, податной инспекторъ, уѣздный воинскій начальникъ, уѣздный врачъ, почетный мировой судья И. И. **Клепиковъ**, уѣздный исправникъ, помощникъ акцизнаго надзирателя II округа, смотритель духовнаго училища, учитель-инспекторъ городского училища, городской голова, уѣздный наблюдатель церковно-приходскихъ школъ, члены отъ уѣзднаго земскаго собранія: П. И. **Копаневъ**, П. Н. **Бѣлоусовъ**. Дѣлопроизводитель комитета, кол. секр. А. В. **Ларіоновъ**.

*Пудожескій.*

Предсѣдатель комитета—предсѣдатель уѣзднаго сѣзда. Члены: прот. Владиміръ **Разумовъ**, уѣздный членъ окружнаго суда, земскіе начальники 1, 2 и 3 уч., инспекторъ народныхъ училищъ, наблюдатель церковно-приходскихъ школъ, предсѣдатель земской управы, уѣздный исправникъ, уѣздный воинскій начальникъ, помощникъ акцизнаго надзирателя, податной инспекторъ, уѣздный врачъ, городской староста, завѣдывающій приходскимъ училищемъ.

*Повънецкій.*

Предсѣдатель комитета—предсѣдатель уѣзднаго сѣзда. Заступающій мѣсто предсѣдателя—уѣздный членъ окружнаго суда. Казначей—завѣдывающій Повънецкимъ городскимъ училищемъ. Члены: товарищъ предсѣдателя окружнаго суда, уѣздный исправникъ, помощникъ надзирателя акцизныхъ сборовъ, уѣздный воинскій начальникъ, уѣздный врачъ, прот. Іоаннъ **Щеголевъ**, инспекторъ народныхъ училищъ, податной инспекторъ, земскіе начальники 1, 2, 3 и 4 участковъ, городской голова, предсѣдатель земской управы. Участковый попечитель Повънецкой чайной—Александръ Николаевичъ **Александровъ**. По выборамъ: Михаилъ Ивановичъ **Воздвиженскій**, Василій Александровичъ **Кирсановъ**, Николай Дмитриевичъ **Степановъ**; отъ уѣзднаго земскаго собранія: Василій Степановичъ **Воиновъ** и Иванъ Михайловичъ **Леонтьевъ**; почетные мировые судьи: Петръ Михайловичъ **Акимовъ**, Леонидъ Дмитриевичъ **Головинъ**, Митрофанъ Александровичъ **Меньшиковъ**, Иванъ Тимофеевичъ **Кудряцевъ**.

**Олонецкое губернское по фабричнымъ и горнозаводскимъ дѣламъ присутствіе.**

Предсѣдатель—губернаторъ. Члены: вице-губернаторъ, прокуроръ окружнаго суда, начальникъ губернскаго жандармскаго управленія; отъ мѣстныхъ фабрикантовъ и заводчиковъ—д. с. с. В. В. **Савельевъ** и н. н. г. М. Н. **Пикинъ**; отъ горнопромышленниковъ—управляющій Тулмозерскимъ заводомъ инженеръ А. **Лундгрень**; непрѣмѣнные члены: окружный инженеръ С.-Петербурго-Олонецкаго округа ст. сов. **Васильевъ 2-й** и старшій фабричный инспекторъ Олонецкой губерніи.

### Фабричная инспекція.

Фабричный инспекторъ I уч. (уѣзды съ городами—Вытегорскій и Каргопольскій) инженеръ-механикъ, кол. секр. Василій Климентовичъ Славинъ. Старшій фабричный инспекторъ II уч. (всѣ, кромѣ поименованныхъ, уѣздовъ) технологъ, тит. сов. Николай Петровичъ Барышниковъ.

### Отряды пограничной стражи.

Командиръ *Петрозаводскаго* отряда, ротмистръ Вацлавъ Антоновичъ Гумель-Гумманъ.

Командиръ *Олонецкаго* отряда—вакансія.

Командиръ *Кондушскаго* отряда, ротмистръ Василій Петровичъ Гольфтеръ.

Надзиратель Кондушскаго таможеннаго переходнаго пункта, тит. сов. Александръ Николаевичъ Левицкій.

### Министерство Юстиціи.

#### Петрозаводскій Окружный Судъ.

Предсѣдатель, дѣйств. ст. сов. Василій Васильевичъ Луполовъ. Товарищъ предсѣдателя, ст. сов. Клавдій Александровичъ Хвалынский. Члены суда: ст. сов. Павелъ Константиновичъ Голынский, кол. ас. Петръ Петровичъ Котеловъ, ст. сов. Александръ Петровичъ Вороновъ, кол. ас. Маркъ Семеновичъ Могилевъ. И. д. старшаго нотаріуса, ст. сов. Петръ Петровичъ Онгирскій.

Уѣздные члены суда: по Петрозаводскому уѣзду, кол. сов. князь Борисъ Николаевичъ Дивѣвъ, по Вытегорскому дѣйств. ст. сов. Чеславъ Павловичъ Кунашевскій, по Каргопольскому—надв. сов. Гавріилъ Михайловичъ Евфимьевъ, по Пудожскому—кол. сов. Иванъ Михайловичъ Кросновскій, по Повънецкому—ст. сов. Александръ Дмитріевичъ Тихомировъ, по Олонецкому—ст. сов. Иванъ Алексѣевичъ Критскій, по Лодѣйнопольскому—надв. сов. Антонъ Антоновичъ Наумовичъ.

Городскіе суды: 1 уч. гор. Петрозаводска, тит. сов. Викентій Ивановичъ Вилинскій, 2 уч. г. Петрозаводска, кол. ас. Владиславъ Цезаріевичъ Войткевичъ, г. Вытегры, ст. сов. Иванъ Никитичъ Андреевъ.

*Судебные следователи:* 1 уч. Петрозаводскаго уѣзда—вакансія, 2 уч. Петрозаводскаго уѣзда и по важнѣйшимъ дѣламъ, надв. сов. Стефанъ Евстафьевичъ Рдултовскій, Олонецкаго уѣзда, тит. сов. Борисъ Лукьяновичъ Гурвичъ, Повѣнецкаго уѣзда, кол. ас. Петръ Михайловичъ Акимовъ, Пудожскаго уѣзда, ст. сов. Иванъ Андреевичъ Орельскій, 1 уч. Лодейнопольскаго уѣзда, кол. ас. Василій Михайловичъ Прилежаевъ, 2 уч. Лодейнопольскаго уѣзда, кол. секр. Михаилъ Михайловичъ Эрдманъ, 1 уч. Каргопольскаго уѣзда, ст. сов. Николай Егоровичъ Малиновскій, 2 уч. Каргопольскаго уѣзда, тит. сов. Евгенийъ Петровичъ Вороновъ, 1 уч. Вытегорскаго уѣзда, тит. сов. Карлъ Ивановичъ Юрашевскій, 2 уч. Вытегорскаго уѣзда, тит. сов. Адольфъ Адамовичъ Масловскій.

*Секретари суда:* кол. ас. Михаилъ Николаевичъ Носковъ, кол. секр. Евгенийъ Григорьевичъ Ладвинскій.

*Помощники секретарей:* неим. чина Николай Ивановичъ Александровъ, кол. секр. Николай Александровичъ Казанскій.

Архивариусъ, надв. сов. Александръ Васильевичъ Ивановъ.

*Судебные пристава:* надв. сов. Леонидъ Ѳеодоровичъ Успенскій, 1 уч. г. Петрозаводска, неим. чина Михаилъ Ивановичъ Александровъ, 2 уч. г. Петрозаводска, кол. секр. Иванъ Викторовичъ Успенскій, по г. Вытегръ—тит. сов. Василій Павловичъ Прошутинскій, по г. Каргополю—кол. рег. Владиміръ Васильевичъ Рязанскій, по г. Пудожу—надв. сов. Илларионъ Павловичъ Николаевскій, по г. Повѣнцу—кол. ас. Андрей Константиновичъ Смоликовъ, по г. Олонцу—кол. рег. Александръ Александровичъ Ивановъ, по г. Лодейному-полю—неим. чина Георгій Ѳеодоровичъ Бардовскій.

*Нотариусы:* г. Петрозаводска, надв. сов. Александръ Петровичъ Грессеровъ, г. Вытегры—неим. чина Діонисій Платоновичъ Павловъ, г. Лодейнаго-поля, неим. чина Алексѣй Антоновичъ Хомскій, по г. Каргополю, Пудожу, Олонцу и Повѣнцу—вакансія.

*Кандидаты на должности по судебному вѣдомству:* старшій, кол. секр. Виталій Витольдовичъ Арцимовичъ, младшій, губ. секр. Александръ Ивановичъ Ламанскій. И. д. судебного разсыльнаго, неим. чина Михаилъ Ивановичъ Коротковъ.

### Прокурорскій надзоръ.

Прокуроръ суда, кол. сов. Евгенийъ Ивановичъ Владиславлевъ. Товарищи прокурора: Петрозаводско-Повѣнецкаго участка, надв.



сов. Карлъ Карловичъ Закитъ, Олонецко-Лодейнополюскаго—тит. сов. Антонъ Михайловичъ Войтковичъ, Вытегорско-Пудожскаго—кол. ас. Вячеславъ Гасперовичъ Адамовичъ, Каргопольскаго—тит. сов. Алексѣй Васильевичъ Кузьминъ. Секретарь при прокурорѣ суда, кол. секр. Иванъ Николаевичъ Амаликовъ.

### **Олонецкое губернское по опекунамъ дѣламъ присутствіе.**

Предсѣдатель, ст. сов. Павель Константиновичъ Голынский. Члены: тит. сов. Викентій Ивановичъ Вилинскій и кол. секр. Николай Флегонтовичъ Максимовъ. Секретарь, тит. сов. Василій Ивановичъ Харитоновъ.

### **Петрозаводскій губернский тюремный комитетъ.**

Вице-президенты: Олонецкій губернаторъ, епископъ Олонецкій и Петрозаводскій Анастасій. Директоры: вице-губернаторъ, управляющій казенною палатою, прокуроръ Петрозаводскаго окружнаго суда, губернский врачебный инспекторъ, губернский инженеръ, предсѣдатель губернской земской управы, городской голова, Петрозаводскій полиціймейстеръ, уѣздный исправникъ, городскіе судьи, уѣздный членъ окружнаго суда, Петрозаводскій уѣздный врачъ, графъ Владиміръ Степановичъ Гендриковъ церемоніймейстеръ Двора Его Императорскаго Величества, совѣтникъ губернскаго правленія Иванъ Ивановичъ Благовѣщенскій, купцы: Степанъ Максимовичъ Румянцевъ, Яковъ Максимовичъ Румянцевъ, Иванъ Ѳедоровичъ Тихоновъ, Степанъ Леонтьевичъ Леонтьевъ, Николай Павловичъ Серого и Харитонъ Германовичъ Кононовъ. Священникъ тюремной церкви, прот. Адріанъ Яковлевичъ Благовѣщенскій. Фельдшеръ тюремной больницы (вольнорабочій) Алексѣй Васильевичъ Давыдовъ. Секретарь тюремнаго комитета: надв. сов. Платонъ Степановичъ Босковъ.

### **Уѣздныя тюремныя отдѣленія.**

#### *Олонецкое.*

Предсѣдательствующій директоръ—уѣздный казначей. Директоры: технологъ Иванъ Андреевичъ Волковъ, Олонецкій уѣздный врачъ, личн. поч. гражд. Александръ Петровичъ Поповъ, земскій начальникъ 2 уч., пот. поч. гражд. Василій Егоровичъ Кутуевъ, уѣздный исправникъ, городской староста, начальникъ 2-й судоходной дистанціи Деятинскаго отдѣленія Вытегорскаго округа путей



сообщения, помощник исправника, председатель уездного съезда, председатель земской управы, куп. Юлій Юльевичъ Тейфель, настоятель Николаевского собора, уездный членъ окружного суда.

*Лодейнопольское.*

Директоры: председательствующій—уездный исправникъ, председатель уездного съезда, уездный членъ окружного суда, земскій врачъ 1 уч., податной инспекторъ, протоіерей Петропавловскаго собора, завѣдующій 1-мъ инспекціоннымъ участкомъ Маріинскаго воднаго пути, судебный слѣдователь 1 уч., городской староста, куп. Петръ Ананьевичъ **Иткинъ**, прап. запаса Михаилъ Ивановичъ **Корнышевъ**, уездный врачъ, начальникъ 1-й судоходной дистанціи, потомственные почетные граждане: Ефимъ Ивановичъ **Ефимовъ** и Андрей Ивановичъ **Ефимовъ**.

*Вытегорское.*

Председательствующій директоръ—уездный исправникъ. Директоры: уездный врачъ, уездный членъ Петрозаводскаго окружного суда, городской судья, председатель земской управы, настоятель Вытегорскаго Воскресенскаго собора, помощникъ уезднаго исправника, инженеръ министерства путей сообщения ст. сов. Александръ Станиславовичъ **Могучій**, инженер. Вытегорскаго округа путей сообщения Евгений-Константинъ Оскаровичъ **Шульцъ** и Леонардъ Францевичъ **Винницкій**, купцы: Николай Алексѣевичъ **Воретениковъ**, Николай Петровичъ **Киселевъ**, Иванъ Григорьевичъ **Митькинъ**, Павелъ Дмитриевичъ **Мездринъ**, Владиміръ Веніаминовичъ **Шаровъ** и Егоръ Ильичъ **Петровъ**.

*Каргопольское.*

Председательствующій директоръ—уездный исправникъ. Директоры: уездный членъ окружного суда, товарищъ прокурора окружного суда, благочинный Каргопольскихъ градскихъ церквей, земскіе начальники 1 и 2 уч., уездный врачъ, председатель уездной земской управы, городской голова, куп. Степанъ Петровичъ **Леховъ**.

*Пудожское.*

Председательствующій директоръ—уездный исправникъ. Директоры: председатель уездного съезда, председатель земской управы, уездный членъ окружного суда, уездный врачъ, благочинный округа, городской староста, куп. Николай Александровичъ **Базегскій**.

*Повнецкое.*

Председательствующій директоръ—уездный исправникъ. Директоры: протоіерей Петропавловскаго собора, уездный членъ окруж-

наго суда, Повѣнецкій лѣсничій, городской голова, гласный городской думы Яковъ Петровичъ Бѣловъ.

### Начальники тюремъ.

Петрозаводской—кол. асс. Павелъ Михайловичъ Бѣляевъ.

Олонецкой—кол. секр. Петръ Петровичъ Дугановъ.

Лодейнопольской—губ. секр. Михаилъ Петровичъ Миролюбовъ.

Вытегорской—кол. асс. Михаилъ Михайловичъ Карповъ.

Каргопольской—кол. сов. Александръ Дмитріевичъ Поповъ.

### Сиротскіе суды.

#### *Въ г. Петрозаводскъ.*

Предсѣдатель—городской голова. Члены: 2 гильдіи куп. сынъ Александръ Моисѣвичъ Поспѣловъ и мѣщ. Василій Петровичъ Ползуновъ. Дѣлопроизводитель Александръ Васильевичъ Богдановъ.

#### *Въ г. Олонецъ.*

Предсѣдатель—городской староста. Члены: пот. поч. гражд. Василій Егоровичъ Кутуевъ, мѣщане: Василій Николаевичъ Прокофьевъ, Петръ Михайловичъ Прилукинъ и Константинъ Гавриловичъ Стафьевъ.

#### *Въ г. Лодейномъ-Полѣ.*

Предсѣдатель, мѣщ. Иванъ Кирилловичъ Захаровъ. Члены: мѣщ. Ефимъ Васильевичъ Кокоевъ и Николай Кирилловичъ Захаровъ.

#### *Въ г. Вытегръ.*

Предсѣдатель—городской голова. Члены: Аполлонъ Ивановичъ Плоскиревъ и Николай Ефимовичъ Медвѣдевъ. Дѣлопроизводитель Иванъ Ивановичъ Яхонтовъ.

#### *Въ г. Каргополь.*

Предсѣдатель—городской голова. Члены: куп. Аполлонъ Александровичъ Вешняковъ и мѣщ. Иванъ Алексѣевичъ Ивашевъ. Дѣлопроизводитель, губ. секр. Петръ Сергѣевичъ Шепелевъ.

#### *Въ г. Пудожъ.*

Предсѣдатель—городской староста. Члены: 2 гил. купецъ Федоръ Алексѣевичъ Нечаевъ и мѣщ. Владиміръ Васильевичъ Осолодкинъ.

#### *Въ г. Повъньицъ.*

Предсѣдатель—мѣщанскій староста. Члены: Василій Васильевичъ Фофановъ, Гавріилъ Аверкіевичъ Діевъ и Василій Михеевичъ Мионовъ. Дѣлопроизводитель А. И. Клубышовъ.

## Министерство Земледѣлія и Государственныхъ Имуществъ.

### Олонецкое управленіе государственными имуществами.

Управляющій, ст. сов. Владиміръ Александровичъ Розановъ. Помощникъ его, ст. сов. Маріанъ Станиславовичъ Бродскій. Старшіе запасные лѣсничіе, исполняющіе обязанности старшихъ лѣсныхъ ревизоровъ, статскіе совѣтники: Игнатій Иларіевичъ Юрьевичъ 2-й и Евгеній Христофоровичъ Маршнеръ.

#### Канцелярія Управления.

*Дѣлопроизводители:* тит. сов. Матвій Михайловичъ Медвѣдевъ, кол. асс. Александръ Степановичъ Реговъ, кол. асс. Густавъ Генриховичъ Эльцбергъ, кол. асс. Адріанъ Александровичъ Орловъ, тит. сов. Аркадій Григорьевичъ Горшъ.

*Помощники дѣлопроизводителей:* тит. сов. Константинъ Павловичъ Ивановъ, кол. секр. Андрей Теофиловичъ Гроховскій, тит. сов. Павелъ Ѳеодоровичъ Плесскій, губ. секр. Евгеній Васильевичъ Гавриловъ, неим. чина Сергій Андреевичъ Корольковъ, кол. асс. Егоръ Андреевичъ Андреевъ. Топографъ, тит. сов. Владиміръ Степановичъ Бекешъ.

#### *Старшіе лѣсные ревизоры, завѣдывающіе лѣсничествами:*

Паданскимъ—кол. сов. Витольдъ Фелиціановичъ Арцимовичъ. Вознесенскимъ—кол. сов. Иванъ Людвиговичъ Длужневскій, Вытегорскимъ—кол. сов. Иванъ Ивановичъ Гриневичъ, Бережнодубровскимъ—кол. сов. Яковъ Яковлевичъ Жубранскій, Кижскимъ—кол. сов. Рафаиль Августовичъ Будзынскій, Коткозерскимъ—надв. сов. Іуліанъ Іосифовичъ Пилецкій. Младшій лѣсной ревизоръ, завѣдывающій Лодейнопольскимъ лѣсничествомъ, кол. сов. Карлъ Ѳеодоровичъ Мервольфъ.

Чиновникъ особыхъ порученій, надв. сов. Чеславъ Эдуардовичъ Садовскій. Землемѣръ, надв. сов. Августъ Васильевичъ Рушингъ.

#### *Лѣсничіе лѣсничествъ:*

##### Петрозаводскаго уѣзда.

Святозерскаго—кол. сов. Казиміръ Евстафьевичъ Рдултовскій, Острѣчинскаго—кол. секр. Илья Ивановичъ Вильчинскій, Сямозерскаго—кол. сов. Ѳеодоръ Васильевичъ Петровъ,

##### Олонецкаго уѣзда.

Важинскаго—надв. сов. Антонъ Іосифовичъ Скварковскій, Ви-

длинкаго—кол. сов. Матвѣй Ивановичъ Пуциловскій, Олонецкаго—кол. асс. Оома Мечиславовичъ Островскій.

Лодейнопольскаго уѣзда.

Юксовскаго—кол. секр. Пименъ Клементьевичъ Силаевъ, Лоянскаго—кол. секр. Илларионъ Алексѣевичъ Андріевскій (завѣдуетъ Лоянскою низшею лѣсною школою при Лоянскомъ лѣсничествѣ), Шимозерскаго—тит. сов. Андрей Осиповичъ Боровской, Оштинскаго—кол. сов. Эдуардъ Карловичъ Радѣловъ, Виницкаго—кол. секр. Александръ Космичъ Герасимовъ.

Вытегорскаго уѣзда.

Андомскаго—кол. сов. Владиміръ Ивановичъ Ивановъ 17-й.

Каргопольскаго уѣзда.

Мошинскаго—кол. асс. Адольфъ Карловичъ Шмидтъ, Лепшинскаго—надв. сов. Павелъ Васильевичъ Деминъ, Ряговскаго—тит. сов. Петръ Ильичъ Копаневъ, Каргопольскаго—кол. асс. Константинъ Никитичъ Васильевъ, Нименскаго—кол. ассес. Брониславъ Ивановичъ Соколовскій, Лелемскаго—кол. секр. Казиміръ Осиповичъ Боровской.

Пудожскаго уѣзда.

Водлозерскаго—стат. сов. Иванъ Михайловичъ Хижинскій, Пудожскаго—кол. секр. Григорій Александровичъ Герасимовъ, Колодозерскаго—кол. секр. Леонидъ Георгіевичъ Карчевскій, Кенозерскаго—кол. секр. Петръ Дмитріевичъ Шлыковъ.

Повѣнецкаго уѣзда.

Селецкаго—кол. сов. Василій Игнатьевичъ Шульженко, Выгозерскаго—кол. сов. Иванъ Рудольфовичъ Осецимскій, Повѣнецкаго—надв. сов. Василій Егоровичъ Бахметьевъ, Тихвиноборскаго—губ. секр. Дмитрій Сергѣевичъ Гавриловъ, Ребольскаго—вакансія, Ругозерскаго—надв. сов. Владиміръ Николаевичъ Шигоринъ, Семчезерскаго—кол. секр. Иванъ Васильевичъ Прозоровъ.

*Помощники лѣсничихъ:*

Лѣсничествъ:

Вытегорскаго—губ. секр. Александръ Александровичъ Александровъ, Андомскаго—кол. секр. Семенъ Антоновичъ Крониковскій, Водлозерскаго—кол. секр. Петръ Тихоновичъ Эркудовъ, Селецкаго—кол. секр. Федотъ Евстафьевичъ Смѣтанинъ, Бережнодубровскаго—кол. секр. Игнатій Казимировичъ Казадаевъ, Пудожскаго—губ. секр. Павелъ Петровичъ Баженовъ, Лоянскаго—губ. секр.



Дмитрій Михайлович Максимовъ и губ. секр. Александръ Митрофановичъ Пайзанскій (послѣдніе два состоятъ преподавателями Лоянской низшей лѣсной школы).

### **Лѣсоохранительный комитетъ.**

Предсѣдатель комитета — губернаторъ. Члены: предсѣдатели: окружнаго суда и губернской земской управы, непремѣнный членъ губернскаго присутствія — Дмитрій Дмитриевичъ Варенцовъ. Завѣдывающій дѣлопроизводствомъ — управляющій государственными имуществами.

### **Олонецкій горный округъ.**

*Управление казенными горными заводами.* Горный начальникъ Олонецкихъ заводовъ, горный инженеръ, стат. сов. Иванъ Степановичъ Яхонтовъ.

*Олонецкое горное Правленіе.* Предсѣдательствующій — горный начальникъ. Присутствующіе: помощникъ горнаго начальника, горный инженеръ, стат. сов. Иванъ Ѳеодоровичъ Левицкій. Совѣтникъ — вакансія. Окружный лѣсничій, кол. асс. Геронимъ Феликсовичъ Кучевскій.

*Хозяйственно-распорядительное и техническое отдѣленіе.* Старшій столоначальникъ, кол. асс. Василій Ѳеодоровичъ Чудиновъ.

*Счетное отдѣленіе.* Бухгалтеръ по матеріальной отчетности (онъ же завѣдывающій архивомъ), кол. асс. Михаилъ Ивановичъ Солнышковъ. Бухгалтеръ по кассовой отчетности (онъ же казначей и экзекуторъ), кол. асс. Михаилъ Ананьевичъ Михайловъ.

*Лѣсное отдѣленіе.* Помощники лѣсничаго: кол. секр. Анисимъ Алексѣевичъ Поповъ (онъ же дѣлопроизводитель) и лѣсной кондукторъ Иванъ Петровичъ Поляковъ.

*Общее управленіе.* Старшій чертежникъ, губ. секр. Алексѣй Алексѣевичъ Троицкій. Лаборантъ, тит. сов. Василій Михайловичъ Сидоровъ. Докторъ и инспекторъ медицинской части округа, кол. сов. Василій Петровичъ Аврамовъ. Аптекарь (онъ же смотритель лазарета), надв. сов., провизоръ Владиміръ Антоновичъ Курцъ. Повивальная бабка, Зинаида Антоновна Ющѣва.



*Александровскій заводъ.* Управитель завода, горный инженеръ, кол. сов. Венедиктъ Ивановичъ **Жолковскій**. Помощникъ управителя, горный инженеръ надв. сов. Иванъ Ивановичъ **Ходакевичъ**. Дѣлопроизводитель, канцелярскій служитель Константинъ Филипповичъ **Виноградовъ**. Бухгалтеръ, тит. сов. Акимъ Васильевичъ **Крохинъ**. Смотритель завода (онъ же экзекуторъ заводской конторы), тит. сов. Александръ Михѣевичъ **Мартьяновъ**.

*Смотрители магазиновъ:* кол. рег. Николай Гавриловичъ **Капусткинъ** и кол. асс. Василій Васильевичъ **Гавриловъ**.

*Кончезерскій заводъ.* Управитель, горный инженеръ, стат. сов. Соломонъ Григорьевичъ **Ганелинъ**. Испр. долж. бухгалтера и кассира, губ. секр. Николай Моисеевичъ **Скворцовъ**.

*Суоярвскій заводъ.* Управитель, горный инженеръ, стат. совѣт. Александръ Карловичъ **Чермакъ**. Бухгалтеръ (онъ же казначей), кол. асс. Николай Николаевичъ **Гурьевъ**.

*Валазминскій заводъ.* Управитель, горный инженеръ, кол. сов. Сигизмундъ Юсифовичъ **Басинскій**. Бухгалтеръ (онъ же казначей), кол. секр. Константинъ Ивановичъ **Сухановъ**.

## Министерство Путей Сообщенія.

### Вытегорскій округъ путей сообщенія.

*Правленіе округа.* (Въ г. Вытегрѣ). Начальникъ округа, стат. сов., инженеръ путей сообщенія Александръ Михайловичъ **Валуевъ**. Помощникъ начальника округа, стат. сов., инженеръ путей сообщенія Дмитрій Петровичъ **Успенскій**. Инспекторъ судоходства съ правами помощника начальника округа, подполковникъ по адмиралтейству Павелъ Николаевичъ **Меньшиковъ**. Инспекторъ судоходства (онъ же членъ общаго присутствія правленія округа), стат. сов., инженеръ путей сообщенія Андрей Александровичъ **Сулковскій**. Членъ общаго присутствія правленія округа, кол. сов., инженеръ путей сообщ. Stanislawъ-Теофилъ Александровичъ **Длугошъ**.

*Канцелярія.* Правитель канцеляріи и дѣль общаго присутствія правленія округа, кол. секр. Сергій Павловичъ **Шипинъ**. Помощникъ правителя канцеляріи, кол. асс. Иванъ Максимовичъ **Гордининъ**. Экзекуторъ (онъ же журналистъ и архивариусъ правленія округа), тит. сов. Ксенофонтъ Васильевичъ **Таурасъ**.

*Искусственное отдѣленіе.* Исп. обязан. начальника отдѣленія правленія округа, надв. сов. Иванъ Васильевичъ **Логиновъ**. Столоначальники: вр. испр. долж., кол. секр. Александръ Андреевичъ **Өоминъ**, вр. испр. долж. неимѣющій чина, техникъ путей сообщенія Иванъ Өеодоровичъ **Кушаковъ**. Помощники столоначальниковъ IX класса: вр. испр. должн., кол. секр. Василий Александровичъ **Крыкъ** (онъ же **Крюкъ**), вр. испр. должн., кол. секр. Андрей Петровичъ **Пресъ**. X класса: тит. сов. Елисей Андреевичъ **Матвѣвъ**, тит. сов. Иванъ Дементьевичъ **Выржутовичъ**.

*Хозяйственное отдѣленіе.* Начальникъ отдѣленія, кол. асс. Владиславъ-Іосифъ Іуліановичъ **Вальчевскій**. Столоначальники: кол. рег. Иванъ Петровичъ **Велеславовъ**, тит. сов. Егоръ Ивановичъ **Егоровъ**. Помощники столоначальниковъ: испр. должн., тит. сов. Александръ Васильевичъ **Егоровъ**, врем. испр. должн., кол. секр. Савва Никитичъ **Іудинъ**, кол. секр. Павелъ Васильевичъ **Ивановъ**, тит. сов. Иванъ Петровичъ **Ратьковъ**, испр. должн. бухгалтера, неимѣющій чина Александръ Евменовичъ **Дикинъ**. Помощникъ бухгалтера, неим. чина Павелъ Алексѣевичъ **Степановъ**.

*При окружномъ правленіи.* Врачъ правленія, надв. сов., докторъ медицины Александръ Никифоровичъ **Кошелевъ**.

*Инженеры, состоящіе въ распоряженіи правленія округа.* VII-го класса: инженеръ путей сообщенія Иванъ Васильевичъ **Петрашень**, 2-го—вакансія. Состоящій въ распоряженіи правленія округа безъ содержанія, стат. сов., инженеръ путей сообщенія Өеодоръ Александровичъ **Новиковъ**. VIII класса: технологъ Исаакъ Вульфovichъ **Изаковъ**, инженеръ Константинъ Яковлевичъ **Гартванъ**, инженеръ механикъ при правленіи округа, тит. сов., технологъ Константинъ Карловичъ **Хрщоновичъ**. IX класса: испр. долж., неим. чина Михаилъ Андреевичъ **Чеповичъ**, врем. испр. должн., неим. чина, техникъ путей сообщенія Борисъ Сергѣевичъ **Куперштейнъ**.

*Мариинскій водный путь.* Технические и техническо-инспекціонные и инспекціонные участки: Завѣдывающій 1-мъ техническимъ участкомъ, помощникъ начальника отдѣленія, кол. секрет., инженеръ путей сообщенія Николай Владиміровичъ **Казинъ** (въ г. Лодѣйномъ-Полѣ). Испр. должн. завѣдывающаго 2-мъ техническо-инспекціоннымъ участкомъ помощникъ инспектора судоходства, кол. сов., инженеръ путей сообщенія Евгенийъ Константинъ-Оскаровичъ **Шульцъ** (въ г. Вытегрѣ). Завѣдывающій 3-мъ техническо-инспекціоннымъ участкомъ помощникъ инспектора судоходства,

кол. сов., инженеръ путей сообщенія Леонардъ Францевичъ Винницкій (въ с. Марковѣ). Завѣдывающій I инспекціоннымъ участкомъ, старшій помощникъ инспектора судоходства, капитанъ 2-го ранга въ отставкѣ Левъ Львовичъ Владиміровъ (въ г. Лодейномъ-Полѣ). Завѣдывающій III инспекціоннымъ участкомъ старшій помощникъ инспектора судоходства, кол. совѣт. Валеріанъ Ильичъ Щелкуновъ (въ г. Вытегрѣ).

*Начальники судоходныхъ дистанцій.* 1-и дистанціи, отставной провизоръ Степанъ Геронимовичъ Шиманскій (въ с. Вознесенѣ), 2-й дистанціи, кол. асс. Василій Александровичъ Новожиловъ (въ с. Подпорожѣ), 3-й дистанціи, кол. асс. Михаилъ Гавриловичъ Рывкинъ (у Константиновскаго плюза), 2-й судоходной дистанціи Вологодскаго отдѣленія, надв. сов. Германъ Яковлевичъ Миллеръ (въ г. Каргополѣ).

## Государственный Контроль.

### Олонецкая контрольная палата.

Управляющій палатою, дѣйств. стат. сов. Іоасафъ Александровичъ Григорьевъ. Старшіе ревизоры: стат. сов. Иванъ Павловичъ Дьяконовъ, стат. сов. Николай Павловичъ Лебедевъ. Младшіе ревизоры: надв. сов. Иванъ Петровичъ Андреевъ, кол. асс. Іоаннъ Ивановичъ Вольфъ. Секретарь, губ. секр. Люціанъ Кесаревичъ Лукашевичъ. Помощники ревизоровъ: надв. сов. Викторъ Исааковичъ Вдовкинъ, надв. сов. Иванъ Ильичъ Морозовъ, и. д. кол. асс. Павелъ Васильевичъ Подкопаевъ, губ. секр. Иванъ Андреевичъ Егоровъ. Журналистъ, кол. рег. Николай Ѳедоровичъ Поповъ. Счетные чиновники: кол. асс. Андрей Павловичъ Галдобинъ, тит. сов. Василій Александровичъ Вавилинъ, тит. совѣт. Константинъ Константиновичъ Смоликовъ, кол. рег. Александръ Платоновичъ Логиневскій, и. д., неимѣющіе чиновъ: Ксенофонтъ Михайловичъ Копосовъ, Георгій Павловичъ Виноградовъ, Владиміръ Владиміровичъ Снитко.

## Министерство Военное.

### Управленія воинскихъ начальниковъ.

*Петрозаводскій*—уѣздный воинскій начальникъ, полковникъ Николай Егоровичъ Григорьевъ. Дѣлопроизводитель управленія штабсъ-капитанъ Адамъ Эдуардовичъ Шуббе. Младшій офицеръ Петрозаводской мѣстной команды—вакансія.

*Олонецкій*—подполковникъ Владиміръ Осиповичъ Вылежинскій. Дѣлопроизводитель, кол. асес. Александръ Михайловичъ Максимовъ.

*Лодейнопольскій*—(п. д.), капитанъ Даніилъ Ѳедоровичъ Скрипица. Дѣлопроизводитель, губ. секр. Николай Алексѣевичъ Архангельскій.

*Вытегскій*—подполковникъ Василій Ивановичъ Ивановъ. И. д. дѣлопроизводителя, кол. рег. Павелъ Христофоровичъ Литвиновъ.

*Каргопольскій*—подполковникъ, Николай Васильевичъ Андреевскій. Дѣлопроизводитель, поручикъ Николай Петровичъ Благовѣщенскій.

*Пудожскій*—подполковникъ Владиміръ Іосифовичъ Позюмскій. И. д. дѣлопроизводителя неим. чина Теодоръ Мартинъ Яковлевичъ Кангуръ-Веберъ.

*Постыньскій*—капитанъ Петръ Ефимовичъ Борейшо. Дѣлопроизводитель губ. секр. Ѳедоръ Ивановичъ Ращупкинъ.

### Артиллерійское управленіе.

Старшій артиллерійскій пріемщикъ при главномъ артиллерійскомъ управленіи полковникъ Иванъ Ивановичъ Антоновскій. Младшій артиллерійскій пріемщикъ при томъ же управленіи штабсъ-капитанъ Константинъ Дормидонтовичъ Межинскій.

### Олонецкое губернское жандармское управленіе.

Начальникъ Олонецкаго губернскаго жандармскаго управленія генералъ-маіоръ Василій Львовичъ фонъ-Грумбковъ. Адъютантъ управленія—вакансія. Помощникъ начальника управленія въ Вытегорскомъ уѣздѣ, подполковникъ Владиміръ Дмитріевичъ Самойловъ.



## Министерство Народнаго Провѣщенія.

### Олонецкая губернская мужская гимназія.

Почетный попечитель гимназіи, дѣйств. ст. сов. Василій Владиміровичъ Савельевъ. Директоръ гимназіи, дѣйств. ст. сов. Иванъ Михайловичъ Діомидовъ. И. д. инспектора, ст. сов. Эдмундъ Осиповичъ Юрша. Законоучитель, протоіерей Іоаннъ Дмитріевичъ Лавровъ. Преподаватели: русскаго языка: кол. сов. Алексѣй Васильевичъ Красногородцевъ и надв. сов. Александръ Оедотовичъ Кириковъ, древнихъ языковъ: состоящій въ VIII классѣ, Дмитрій Васильевичъ Сидоровъ и Иванъ Никитичъ Сухановъ, математики и физики, ст. сов. Иванъ Дмитріевичъ Ламанскій, математики, кол. ассес. Тимофей Ивановичъ Астаповъ, исторіи и географіи, состоящій въ VIII классѣ, Викторъ Кузьмичъ Колумбовъ, нѣмецкаго языка, состоящій въ VIII классѣ, Фридрихъ Ивановичъ Зальковскій, французскаго языка, Рене-Борисовичъ Мерсье, рисованія и чистописанія, кол. ассес. Тихонъ Родіоновичъ Миловидовъ. Помощникъ классныхъ наставниковъ, надв. сов. Николай Петровичъ Лядинскій. Письмоводитель, нем. чина, Платонъ Васильевичъ Крохинъ. Врачъ, ст. сов. Александръ Ивановичъ Введенскій.

### Маринская женская гимназія.

*Попечительный совѣтъ:* почетныя попечительницы: вдова тайн. сов. Софія Дмитріевна Арсеньева и вдова тайн. сов. Елизавета Владиміровна Григорьева. Предсѣдатель попечительнаго совѣта, дѣйств. ст. сов. Василій Владиміровичъ Савельевъ. Непремѣнные члены попечительнаго совѣта: ст. совѣт. Иванъ Михайловичъ Діомидовъ и колл. сов. Николай Петровичъ Бильбасовъ. Начальница гимназіи, Дорооѣя Николаевна Ульяшенкова. Дѣлопроизводитель совѣта, нем. чина, Платонъ Васильевичъ Крохинъ.

*Педагогическій совѣтъ:* предсѣдатель совѣта, ст. сов. Иванъ Михайловичъ Діомидовъ. Начальница гимназіи, Дорооѣя Николаевна Ульяшенкова. Законоучители, прот.: Іоаннъ Дмитріевичъ Лавровъ и Михаилъ Матвѣевичъ Рыборѣцкій. Преподаватели: русскаго языка, колл. сов. Алексѣй Васильевичъ Красногородцевъ, математики, ст. сов. Иванъ Дмитріевичъ Ламанскій и колл. асс. Тимофей Ивано-



вичъ Астаповъ, исторіи и географіи Викторъ Кузьмичъ Колумбовъ, русскаго языка Дмитрій Васильевичъ Сидоровъ, нѣмецкаго языка Фридрихъ Ивановичъ Зальковскій. Преподавательницы: русскаго языка Анна Михайловна Солнышкова, ариѳметики и чистописанія Надежда Михайловна Калитовичъ, географіи и рукодѣлія Марія Степановна Поднопаева, естественной исторіи Антонина Ѳедотовна Кирикова, нѣмецкаго языка Каролина Александровна Первова, французскаго языка, Алина Ѳедоровна Дюливье и Марія Владиміровна Петерсъ, исторіи Прасковья Петровна Быстрова, приготовительнаго класса Анастасія Николаевна Серого. Надзирательницы: преподавательница рукодѣлія, Евгенія Максимиліановна Тимофеева и Марія Михайловна Рыборѣцкая. Врачъ гимназій, колл. сов. Михаилъ Дмитріевичъ Николаевскій.

### Вытегорская женская прогимназія.

Предсѣдатель педагогическаго Совѣта, инспекторъ народныхъ училищъ Вытегорскаго уѣзда. Начальница Вѣра Евграфовна Иванова. Законоучитель, священникъ Стефанъ Константиновичъ Марковъ. Учительницы: русскаго и французскаго яз. Анна Павловна Заякина, математики и гимнастики Лидія Васильевна Созонова. Преподавательницы: естествовѣдѣнія и надзирательница Марія Петровна Мишурина, исторіи и географіи и надзирательница Анна Фотіевна Медвѣдева. Учительница рукодѣлья, Ольга Вячеславовна Вѣщезерова. Учителя: чистописанія Михаилъ Александровичъ Успенскій, рисованія Александръ Николаевичъ Смоленцевъ, пѣнія—діаконъ Василій Александровичъ Соколовскій. Учительницы приготовительнаго класса: Александра Филипповна Николаевская и Вѣра Сергѣевна Нечаева.

### Петрозаводское ремесленное училище.

Почетный смотритель—вакансія; товарищъ его пот. поч. гражд. Георгій Ефимовичъ Пименовъ. Инспекторъ училища Николай Максимовичъ Игнатьевъ (преподаетъ физику, черченіе технич. и ариѳметику въ I кл.). Законоучитель, священникъ Петръ Ивановичъ Охотинъ. Преподаватели: технологін и рисованія—Павель Григорьевичъ Григорьевъ, геометріи и геометрическаго черченія—губ. секр. Владиміръ Степановичъ Муравевъ, ариѳметики во II и

III кл., надв. сов. Николай Михайлович **Кокушинъ**. Руководитель работъ Николай Николаевич **Федоровичъ** (онъ-же завѣдуетъ мастерскими). И. об. надзирателя Козьма Ивановичъ **Дмитріевъ** (по найму), онъ-же преподаетъ русскій яз., чистописаніе и завѣдуетъ бібліотекой. Врачъ, ст. сов. Александръ Ивановичъ **Введенскій**. Письмоводитель и бухгалтеръ, кол. регистр., Иванъ Ильичъ **Нацеблинъ**.

### **Олонецкій губернскій училищный совѣтъ.**

Предсѣдатель—директоръ народныхъ училищъ. Члены: отъ мин. нар. просвѣщенія—директоръ гимназій, отъ земства: предсѣдатель: губернской земской управы и Петрозаводскаго уѣзднаго сѣзда, отъ мин. внутр. дѣлъ: правитель канцеляріи г. губернатора, отъ епархіальнаго вѣдомства: епархіальный наблюдатель церковно-приходскихъ школъ и школъ грамоты.

### **Уѣздные училищные совѣты.**

**Петрозаводскій:** Предсѣдатель—инспекторъ народныхъ училищъ 1-го района. Члены: Учитель—инспекторъ городского училища, уѣздный исправникъ, законоучитель мужской гимназій, податный инспекторъ, отъ городской думы: колл. сов. Василий Алексѣевичъ **Саханскій**, уѣздный наблюдатель церковно-приходскихъ школъ, земскіе начальники 1, 2 и 3 участковъ Петрозаводскаго уѣзда.

**Олонецкій:** Предсѣдатель—инспекторъ народныхъ училищъ 5-го района. Члены совѣта: учитель—инспекторъ городского училища, земскій начальникъ 2-го участка, предсѣдатель земской управы, уѣздный наблюдатель церковно-приходскихъ школъ и купецъ Михаилъ Ѳеодоровичъ **Тухинъ**.

**Лодейнопольскій:** Предсѣдатель—инспекторъ народныхъ училищъ 2-го района. Члены: завѣдывающій городскимъ училищемъ, уѣздный наблюдатель церковно-приходскихъ школъ, отъ мин. внутр. дѣлъ—земскіе начальники Лодейнопольскаго уѣзда, куп. Иванъ Яковлевичъ **Борошневъ**, прапорщикъ запаса Василий Капитоновичъ **Якимовскій** и Петръ Яковлевичъ **Фирсуковъ**.

**Вытегорскій:** Предсѣдатель—инспекторъ народныхъ училищъ 2-го района. Члены: уѣздный исправникъ, земскіе начальники 1, 2 и 3 уч., предсѣдатель земской управы, инспекторъ—учитель городского училища, уѣздный наблюдатель церковно-приходскихъ школъ, купецъ Петръ Ананьевичъ **Иткинъ**.

**Каргопольскій:** Предсѣдатель—инспекторъ народныхъ училищъ 3-го района. Члены: учит.—инспекторъ городского училища, наблюдатель церковно-приходскихъ школъ, уѣздный исправникъ, предсѣдатель земской управы, учитель Большепальскаго образцоваго училища Иванъ Михайловичъ Зыковъ, надв. сов. Евфимъ Ѳеодоровичъ Добрынинъ.

**Пудожскій:**—Предсѣдатель—инспекторъ народныхъ училищъ 6 района. Члены совѣта: предсѣдатель уѣзднаго съѣзда, предсѣдатель земской управы, старшій лѣсной ревизоръ, завѣдывающій Бережно-дубровскимъ лѣсничествомъ, земскіе начальники 1, 2 и 3 участковъ, уѣздный наблюдатель церковно-приходскихъ школъ, учитель приходскаго училища, завѣдывающій Пудожской больницей врачъ, земскіе врачи 2 и 4 участковъ, купецъ Михаилъ Петровичъ Борисовъ.

**Повѣнецкій:** Предсѣдатель—инспекторъ народныхъ училищъ 4-го района. Члены: протоіерей Іоаннъ Алексѣевичъ Щеголевъ (временный), земскіе начальники 3 и 4 уч., учитель городского училища, членъ земской управы Михаилъ Максимовичъ Мартыновъ и лѣсничій Повѣнецкаго лѣсничества.

### Дирекція народныхъ училищъ.

Директоръ народныхъ училищъ, ст. сов. Григорій Александровичъ Половъ. Инспекторы народныхъ училищъ: 1-го района—ст. сов. Михаилъ Николаевичъ Правдинъ (г. Петрозаводскъ), 2-го—ст. сов. Илья Ивановичъ Суморинъ (г. Вытегра), 3-го—ст. сов. Александръ Константиновичъ Гончаревскій (г. Каргополь), 4-го—колл. сов. Василій Петровичъ Корнаковъ (г. Повѣнецъ), 5-го—надв. сов. Семень Алексѣевичъ Лосевъ (г. Олонецъ), 6-го—ст. сов. Петръ Осиповичъ Шухаревъ (г. Повѣнецъ), Дѣлопроизводитель при дирекціи, неим. чина Гавріилъ Петровичъ Поляковъ.

### Училища.

#### Городскія и приходскія:

##### Въ Петрозаводскѣ:

Трехклассное городское. Почетный смотритель, 2-й гил. купецъ Иванъ Ѳеодоровичъ Тихоновъ. Учитель—инспекторъ, надв. сов. Михаилъ Петровичъ Мусинъ. Законоучитель, свящ. Сергій Ѳеодоровичъ Дегожъ.

скій. Учители: надв. сов. Николай Михайлович Кокушинъ и надв. сов. Яковъ Григорьевичъ Свѣтаевъ. Помощникъ учителя, кол. реп. Георгій Кондратьевичъ Борисовъ. Врачъ, кол. сов. Василій Петровичъ Аврамовъ.

Приходскія:

Мужское 1-е: Попечитель, купецъ Александръ Васильевичъ Смирновъ. Законоучитель, свящ. Иakovъ Димитріевичъ Смирновъ. Завѣдывающій училищемъ, губ. секр. Владиміръ Алексѣевичъ Заводовскій. Учитель, состоящій въ XIV классѣ, личн. поч. гражд., Алексѣй Петровичъ Анкудиновъ. Учительская помощница Евгенія Кельсиевна Линко.

Мужское 2-е: Попечитель, куп. Харитонъ Германовичъ Кононовъ. Законоучитель, свящ. Николай Иоанновичъ Суперанскій. Учитель, завѣдывающій училищемъ, состоящій въ XIV классѣ, Николай Константиновичъ Бѣлоусовъ. Учитель Всеволодъ Григорьевичъ Бѣляевъ.

Двухклассное женское: Попечитель, куп. Моисей Арефьевичъ Поспѣловъ. Законоучитель, свящ. Павелъ Васильевичъ Дмитріевъ. Учительница, завѣдывающая училищемъ, Наталья Матвѣевна Гостинчикова. Учительница 2-го класса, Елизавета Михайловна Солнышкова. Учительскія помощницы: Аполлинарія Васильевна Чудинова и Александра Ѳедотовна Кирикова.

Александровское образцовое (заводское): Почетный блюститель, крестьянинъ Михаилъ Исаевичъ Дьяконовъ. Законоучитель, свящ. Иakovъ Димитріевичъ Смирновъ. Учитель, завѣдывающій училищемъ, Иларіонъ Семеновичъ Андріевскій. Учительница, Анна Николаевна Аврамова. Учительская помощница, Зиновія Владиміровна Фаддеева. Преподаватель Закона Божія въ женскомъ отдѣленіи Александръ Ивановичъ Лавровъ.

Начальная школа при городскомъ училищѣ: Законоучитель, свящ. Іоаннъ Павловичъ Павловъ. Учитель, завѣдывающій школой, Иванъ Павловичъ Григорьевъ.

Финско-лютеранское училище: Учитель Петръ Петровичъ Вальюсъ.

Въ уездѣ:

Образцовыя М. Н. П.

Ладвинское двухклассное: Почетный блюститель, кр. Иванъ Тимофеевичъ Кипрушкинъ. Законоучитель, прот. Іоаннъ Іосифовичъ Еноховъ. Учитель, завѣдывающій училищемъ, Александръ Павло-



вять **Стефановскій**. Учитель второго класса, **Модестъ Игнатьевичъ Павловичъ**. Учительскій помощникъ **Матвѣй Димитріевичъ Митрошкинъ**; учительская помощница **Зинаида Викторовна Павловичъ**.

Одноклассныя:

**Вешкельское**: Почетный блюститель, куп. г. Богородска **Михаилъ Яковлевичъ Смирновъ**. Законоучитель, свящ. **Іоаннъ Іоанновичъ Сковрцовъ**. Учитель, **Михаилъ Семеновичъ Куджіевъ**.

**Вохтозерское**: Законоучитель, свящ. **Василій Яковлевичъ Соколинъ**. Завѣдывающій училищемъ, учитель **Николай Михайловичъ Степановъ**. Учительскій помощникъ **Андрей Степановичъ Богдановъ**.

**Кончезерское**: Почетный блюститель, С.-Петерб. купецъ **Михаилъ Васильевичъ Максимовъ**. Законоучитель, свящ. **Петръ Александровичъ Орловъ**. Учительница, завѣдывающая училищемъ, **Елизавета Яковлевна Шунгская**. Учительская помощница **Клавдія Ѳедоровна Чехонина**.

**Мунозерское**: Почетный блюститель, куп. сынъ **Модестъ Ивановичъ Плоскиревъ**. Законоучитель, свящ. **Іоаннъ Васильевичъ Красновскій**. Учитель **Петръ Ѳедоровичъ Печеринъ**.

**Муромльское**: Почетный блюститель, лѣсничій **Иванъ Людвиговичъ Длужневскій**. Законоучитель, свящ. **Іоаннъ Захарьевичъ Рыболовлевъ**. Учитель **Александръ Димитріевичъ Георгіевскій**.

**Салменижское**: Почетный блюститель, куп. сынъ **Иванъ Ивановичъ Румянцевъ**. Законоучитель, свящ. **Филиппъ Ефимовичъ Семеновъ**. Учитель **Михаилъ Александровичъ Ивановъ**.

**Святозерское**: Почетный блюститель, лѣсничій **Казимиръ Евстаѣевичъ Рдуловскій**. Законоучитель, свящ. **І. Пономаревъ**. Учитель **Михаилъ Димитріевичъ Георгіевскій**.

**Сѣнногубское**: Почетный блюститель, куп. **Василій Димитріевичъ Лысановъ**. Законоучитель, свящ. **Василій Стефановичъ Ржановскій**. Учитель, завѣдывающій училищемъ, **Иванъ Михайловичъ Заводовскій**. Учительская помощница, **Клавдія Васильевна Ржановская**.

**Сямозерское**: Почетный блюститель, Выборгскій купецъ **Иванъ Тимоѣевичъ Акимовъ**. Законоучитель, свящ. **Капитонъ Николаевичъ Романовъ**. Учитель **Петръ Ивановичъ Сковрцовъ**.

**Тивдѣйское**: Почетный блюститель, Петроз. купецъ **Яковъ Максимовичъ Румянцевъ**. Законоучитель, свящ. **Михаилъ Васильевичъ Плотниковъ**. Учитель **Павелъ Тимоѣевичъ Ильинскій**.

**З е м с к і я :**

**Важинско-Пристанское:** Законоучитель, свящ. **Петръ Романовъ.**  
Учитель **Алексѣй Андреевичъ Филимоновъ.**

**Великогубское:** Попечитель **Петръ Яковлевичъ Михеевъ.** Законоучитель, свящ. **Федоръ Ивановичъ Лавровъ.** Учительница **Екатерина Константиновна Волкова.**

**Великонивское:** Попечитель, кр. **Θ. Мелеховъ.** Законоучитель, свящ. **Александръ Михеевичъ Соколинъ.** Учитель **Михаилъ Тимоѣевичъ Печеринъ.**

**Вороновское:** Завѣдывающая училищемъ, она же и преподавательница Закона Божія, **Екатерина Петровна Павинская.**

**Вырозерское:** Попечитель, купецъ **Николай Павловичъ Серого.** Законоучитель, свящ. **Стефанъ Кузьмичъ Ильинскій.** Учитель **Авраамъ Васильевичъ Крыловъ.**

**Гангозерское:** Завѣдывающая училищемъ и преподавательница Закона Божія—учительница **Александра Степановна Архипова.**

**Горне-Шелтозерское:** Попечитель **Петръ Петровичъ Павловъ.** Законоучитель, свящ. **Петръ Смирновъ.** Учитель **Тихонъ Константиновичъ Успенскій.**

**Горское:** Попечитель **Иванъ Михайловичъ Мелеховъ.** Законоучитель, свящ. **Полѣвктъ Васильевичъ Шежемскій.** Учительница **Раиса Александровна Иванова.**

**Деревянское:** Почетный попечитель, земскій начальникъ надв. сов. **Теофилъ Александровичъ Липинскій.** Законоучитель, свящ. **Константинъ Григорьевичъ Папышевъ.** Учительница **Анна Владиміровна Фигурина.**

**Загорское (Кузарандское 2-е):** Попечитель **Иванъ Осиповичъ Ямщиковъ.** Законоучитель, священ. **Іоаннъ Петровичъ Тумановъ.** Учитель **Николай Федоровичъ Печеринъ.**

**Загубское:** Почетный попечитель **Ал. Дим. Горевъ.** Законоучитель, священникъ **Николай Іоанновичъ Соколовъ.** Учитель **Георгій Ивановичъ Яковлевъ.**

**Жарниковское:** Законоучитель, свящ. **Михаилъ Александровичъ Русановъ.** Учительница **Марія Ефимовна Устинова.**

**Ивинское:** Почетный попечитель, купецъ **Николай Ивановичъ Фершуковъ.** Законоучитель, свящ. **Василій Бутковскій.** Учительница **Марія Владиміровна Соловьева.**

Илемъ-сельское: Попечитель, купецъ Н. Филатовъ. Учитель и преподаватель Закона Божія Антонъ Николаевичъ Востряковъ.

Карташево-сельское: Преподавательница Закона Божія и учительница Евстоія Петровна Ильинская.

Каскесъ-наволоцкое: Попечитель Михаилъ Васильевичъ Кошелевъ. Преподавательница Закона Божія и учительница Лидія Алексѣевна Грошникова.

Кондинское: Попечитель Ѳедоръ Анисимовичъ Кирьяновъ. Законоучитель, свящ. Михаилъ Дубровскій. Учительница Марина Смирнова.

Кондопожское: Почетный попечитель, земскій начальникъ К. В. Снѣжко-Блоцкій. Законоучитель, священ. Іоаннъ Александровичъ Смирновъ. Учитель Алексѣй Андреевичъ Кучеровъ. Учительская помощница Серафима Матвѣева.

Космозерское: Попечитель Карпъ Матвѣевичъ Изотовъ. Законоучитель, священ. Василій Александровичъ Георгіевскій. Учитель — вакансія; учительская помощница Евгенія Александровна Смоликова.

Кузарандское (1-е): Попечитель Андрей Ивановичъ Ѳедоровъ. Законоучитель, діаконъ Димитрій Алексѣевичъ Свѣтловъ. Учительница Аполлиарія Петровна Павинская.

Лахтинское: Законоучитель, свящ. Іоаннъ Іосифовичъ Успенскій. Учитель Иванъ Димитріевичъ Митрошкинъ.

Лижемское: Попечитель, крестьян. Максимъ Петровичъ Каменьевъ. Законоучитель, священ. Аполлоній Васильевичъ Плотниковъ. Учительница Анна Петровна Щедрина.

Лычноостровское: Попечитель, крестьянинъ Филиппъ Захаровичъ Баженовъ. Законоучитель, свящ. Александръ Преображенскій. Учитель Илья Михайловичъ Степановъ.

Миккельское: Попечитель, крестьянинъ Павелъ Кузьминъ Крикиевъ. Законоучитель, свящ. Петръ Ивановичъ Островскій. Учительница Вѣра Николаевна Рождественская.

Никитинское: Попечитель, крестьян. Михаилъ Ивановичъ Ивановъ. Законоучитель, діаконъ Андрей Николаевичъ Ильинскій. Учительница Елена Андреевна Преображенская.

Острѣчинское: Почетный попечитель Иванъ Андреевичъ Поповъ. Законоучитель, свящ. Георгій Амасійскій. Учитель, завѣдывающій

училищемъ, Иванъ Димитріевичъ Бредецъ. Учительская помощница Екатерина Бредецъ.

Ошевенское: Законоучитель, свящ. Михаилъ Александровичъ Русановъ. Учительница Зинаида Илларионовна Куликовская.

Падмозерское: Попечитель, крестьянинъ Петръ Васильевичъ Бѣлоусовъ. Законоучитель, свящ. Константинъ Ѳеодоровичъ Благовѣщенскій. Учительница Ольга Павловна Иванова.

Пелдожское: Попечитель, Андрей Степановичъ Артемьевъ. Законоучитель, свящ. І. Пономаревъ. Учитель Михаилъ Алексеевичъ Никольскій.

Проккойское: Преподаватель Закона Божія и учитель Яковъ Александровичъ Харитоновъ.

Пуйгубское: Попечитель крестьян. Степанъ Филатовичъ Юшковъ. Преподавательница Закона Божія и учительница Анна Владиміровна Судьбинина.

Пряжинское: Попечитель, крест. Венедиктъ Кузьмичъ Никкиевъ. Законоучитель, свящ. Георгій Іоанновичъ Гумилевъ. Учитель Тимоѳей Васильевичъ Леонтьевъ.

Рыборѣцкое: Попечитель, Петръ Ивановичъ Медвѣдевъ. Законоучитель, священникъ Евгеній Михайловичъ Енальскій. Учитель Александръ Константиновичъ Успенскій. Учительская помощница Наталья Ѳеодоровна Успенская.

Слободское: Почетный попечитель, крест. Иванъ Кондратьевичъ Кондратьевъ. Законоучитель, свящ. Петръ Іоанновичъ Прозоровъ. Учительница, Александра Павловна Соснина.

Соломенское: Почетный попечитель, дѣйств. ст. сов. Владиміръ Александровичъ Ратьковъ-Рожновъ. Законоучитель, свящ. Іоаннъ Ѳеодоровичъ Виолеевскій. Учитель Иванъ Ильичъ Алексеевъ.

Сунское: Попечитель, Степанъ Михайловичъ Давыдовъ. Законоучитель, свящ. Александръ Срѣтенскій. Учитель Петръ Васильевичъ Леонтьевъ. Учительская помощница Клавдія Викторовна Суханова.

Тавай-горское: Попечитель, крест. Никита Васильевичъ Павловъ. Преподавательница Закона Божія и учительница Анна Алексеевна Смирнова.

Толвуйское: Законоучитель, свящ. Николай Іоанновичъ Соколовъ. Учительница Ольга Яковлевна Гостинчикова. Учительская помощница Антонина Георгіевна Бончъ-Осмоловская.



Тулгубское: Попечитель, крестьянинъ Иванъ Семеновъ Анисимовъ. Законоучитель, діаконъ Іаковъ Цвѣтаевъ. Учительница Александра Степановна Гауптъ.

Угмойльское: Попечитель, врачъ Владиміръ Павловичъ Лебедевъ. Законоучитель, діаконъ Петръ Ивановичъ Лавровъ. Учитель Николай Ивановичъ Дорошинъ. Учительскій помощникъ—вакансія.

Чалко-сельгское: Попечитель, крестьянинъ Алексѣй Васильевичъ Калининъ. Преподаватель Закона Божія и учитель Александръ Алексѣевичъ Тищевскій.

Шелтозерско-Бережное: Попечитель, Иванъ Тимоѣевичъ Павловъ. Законоучитель, протоіерей Никаноръ Ѳеодоровичъ Рыхлевскій. Учительница Екатерина Яковлевна Шунгская; учительская помощница Елена Петровна Орлова.

Шокшинское: Попечитель, крест. Даніилъ Григорьевичъ Колесовъ. Законоучитель, священникъ Іоаннъ Матвѣевичъ Гурьевъ. Учительница Зинаида Владиміровна Иванова.

Шуйское: Попечитель, купецъ Александръ Ивановичъ Тихоновъ. Законоучитель, священникъ Петръ Іоанновичъ Громовъ. Учитель Сергѣй Павловичъ Шевяковъ; учительская помощница Антонина Владиміровна Ларіонова.

Ялгубское: Попечитель М. Е. Перхинъ. Законоучитель, свящ. Николай Цвѣтаевъ. Учитель Иванъ Алексѣевичъ Леонтьевъ. Учительская помощница Екатерина Константиновна Смоликова.

Улягское: Учитель Константинъ Михайловичъ Степановъ.

*Въ г. Олонцъ.*

Трехклассное городское: Почетный смотритель, 2-й гильдіи купецъ Василій Георгіевичъ Куттуевъ. Учитель-инспекторъ, тит. сов. Аркадій Андреевичъ Васильевъ. Законоучитель, свящ. Андрей Іоанновичъ Тихомировъ. Учитель, зав. уч. кол. секр. Евгеній Ѳеодоровичъ Дружининскій. Учитель Гавріилъ Софроновъ. Помощникъ учителя, губ. секр. Григорій Николаевичъ Романовскій. Врачъ, кол. совѣт. Иванъ Ивановичъ Муманъ.

Екатерининское (прих. женское): Попечительница, жена пот. поч. гражд. Анна Степановна Куттуева. Законоучитель, священникъ Викентій Философовичъ Красовъ. Завѣдывающая училищемъ Елизавета Ѳеодоровна Фортунатова.

*Въ уѣздѣ.*

**Образцовыя М. Н. П.**

**Двухклассныя:**

**Важинское:** Почетный блюститель, купецъ **Василій Никитичъ Румянцевъ**. Законоучитель, священникъ **Афанасій Іоанновичъ Срѣтенскій**. Учителя: завѣд. уч. **Василій Александровичъ Анкудиновъ**, **Николай Христофоровичъ Литвиновъ** и **Николай Андреевичъ Мосаковский**. Помощникъ учителя **Павелъ Константиновичъ Успенскій**.

**Ильинское:** Почетный блюститель, пот. почетн. гражд. **Василій Егоровичъ Кутуевъ**. Законоучитель, священникъ **Михаилъ Самсоновичъ Каргопольцевъ**. Учителя: завѣд. учил. кол. ассес. **Иванъ Ивановичъ Приклонскій** и **Михаилъ Григорьевичъ Демидовъ**.

**Одноклассныя:**

**Ведлозерское:** Законоучитель, священникъ **Петръ Андреевичъ Малининъ**. Учитель **Андрей Михайловичъ Захаровъ**.

**Видлицкое:** Почетный блюститель, крестьянинъ **Василій Егоровичъ Гавриловъ**. Законоучитель, священникъ **Іоаннъ Ѳеодоровичъ Соколовъ**. Учитель **Викторъ Ивановичъ Королевъ**. Помощникъ учителя **Николай Петровичъ Морозовъ**.

**Горское:** Законоучитель, священникъ **Николай Александровичъ Лебедевъ**. Учитель **Афанасій Флегонтовичъ Порошинъ**.

**Мятусовское:** Почетный блюститель, кол. ассес. **Василій Александровичъ Новожиловъ**. Законоучитель, священникъ **Александръ Ивановичъ Богословскій**. Учитель **Михаилъ Яковлевичъ Митрофановъ**. Помощникъ учителя **Владиміръ Ивановичъ Чесноковъ**.

**Усланское:** Почетный блюститель, пот. поч. гражд. **Михаилъ Петровичъ Петровъ**. Законоучитель, діаконъ **Павелъ Андреевичъ Малининъ**. Учитель **Николай Григорьевичъ Демидовъ**.

**З е м с к і я.**

**Алексадро-Свирское:** Попечитель, стат. сов. **Василій Евдокимовичъ Чернявскій**. Законоучитель, священникъ **Василій Іоанновичъ Громовъ**. Учительница **Марія Ивановна Богданова**.

**Важинское (Екондское):** Попечитель, крестьянинъ **Яковъ Петровичъ Мирохинъ**. Законоучитель, діаконъ **Василій Ивановичъ Хотѣновскій**. Исп. об. учительницы **Софья Дмитріевна Стѣкушина**.

Великоаволоцкое: Попечитель, крестьянинъ Иванъ Васильевичъ **Романовъ**. Законоучитель, священникъ Леонидъ Владиміровичъ **Тихоміровъ**. Учитель Николай Осиповичъ **Машаринъ**.

Верховское (Нурмойское): Попечитель, кол. секр. Анатолій Ивановичъ **Васильковъ**. Законоучитель, діаконъ Петръ Васильевичъ **Перовъ**. Учительница Валентина Никандровна **Зоркина**.

Ведлозерское (Варлоеволѣское): Попечитель, земскій начальникъ, тит. сов. Николай Васильевичъ **Бондаровскій**. Учительница и преподавательница Закона Божія Клавдія Николаевна **Минорская**.

Видлицкое (Нильгиногорское): Попечитель, крестьянинъ Петръ Васильевичъ **Никитинъ**. Учительница и преподавательница Закона Божія Любовь Алексѣевна **Горданская**.

Колать-сельгское: Попечитель, лѣсничій Видлицкаго лѣсничества, кол. совѣт. Матвѣй Ивановичъ **Пуциловскій**. Законоучитель, священникъ Василій Іоанновичъ **Остроумовъ**. Учители: Николай Петровичъ **Поповъ** и Михаилъ Дмитріевичъ **Яковлевъ**.

Коткозерское: Попечитель, Павелъ Зотиковичъ **Дьяковъ**. Законоучитель, священникъ Петръ Тимофеевичъ **Ильинскій**. Учитель Константинъ Ивановичъ **Королевъ**.

Кондушское: Попечитель, лѣсной ревизоръ, надв. совѣт. Карлъ Ѳеодоровичъ **Мервольфъ**. Законоучитель, священникъ Василій Іоанновичъ **Громовъ**. Учитель Георгій Васильевичъ **Яковлевъ**. Помощница учителя Наталья Ивановна **Яковлева**.

Крошнозерское: Попечитель, лѣсничій Святозерскаго лѣсничества Казиміръ Евстафіевичъ **Рдуловскій**. Законоучитель, священникъ Василій Евсѣевичъ **Преображенскій**. Учитель Николай Павловичъ **Богдановъ**.

Куйтежское: Попечитель, непремѣнный членъ губернскаго присутствія, кол. ассес. Владиміръ Митрофановичъ **Страховъ**. Законоучитель, священникъ Симеонъ Яковлевичъ **Михайловскій**. Учительница Лидія Ивановна **Калингъ**.

Кукорижское: Учительница Серафима Алексѣевна **Мошинская**.

Лоанское: Попечитель, крестьянинъ Василій Васильевичъ **Трошковъ**. Законоучитель священникъ Аристіонъ Петровъ. Учительница Александра Ивановна **Ильинская**.

Мандрогское: Попечитель, крестьянинъ Алексѣй Ивановичъ **Ни-**

китинъ. Законоучитель, священникъ **Дикаревскій**. Учительница **Анастасія Ивановна Кузнецова**.

Мегрецкое: Попечитель, непр. членъ по зем. и городск. дѣламъ присутствія Д. В. **Ивашинцевъ**. Законоучитель, священникъ **Оеодоръ Петровичъ Сермягинъ**. Учитель **Павелъ Тарасъевичъ Крикуновъ**. Помощница учителя **Анна Степановна Азаданова**.

Погранично-Кондушское: Попечитель, личный поч. гражд. **Николай Михайловичъ Максимовъ**. Учительница и преподавательница Закона Божія **Параскева Николаевна Лебедева**.

Пидемское: Попечитель, крестьянинъ **Иванъ Васильевичъ Романовъ**. Законоучитель, священникъ **Александръ Васильевичъ Преображенскій**. Учитель **Константинъ Николаевичъ Молинскій**. Помощница учителя **Анастасія Емельяновна Молинская**.

Савиновское: Попечитель, крестьянинъ **Оеодоръ Павловичъ Зайцевъ**. Учительница и преподавательница Закона Божія **Надежда Павловна Пѣтунина**.

Сармяжское: Попечитель, крестьянинъ **Семень Оеодоровичъ Стчкинъ**. Законоучитель, священникъ **Петръ Тимофеевичъ Ильинскій**. Учительница **Марія Степановна Мятя**.

Туложское 1-е: Законоучитель, священникъ **Василій Юсифовичъ Силинъ**. Учительница **Елизавета Оеодоровна Шиша**.

Туложское 2-е (Атчуйское): Учитель и преподаватель Закона Божія **Владиміръ Викторовичъ Вознесенскій**.

Туломозерское: Попечитель, лѣсничій **Видицкаго лѣсничества Матвѣй Ивановичъ Пуциловскій**. Законоучитель, священникъ **Юаннъ Васильевичъ Ивинскій**. Учитель **Степанъ Ильичъ Пантинъ**.

Утозерское: Законоучитель, священникъ **Стефанъ Филипповичъ Надежинъ**. Учитель **Дмитрій Михайловичъ Горинъ**.

Филипповское: Попечитель, стат. сов. **Викторъ Александровичъ Бѣляевъ**. Законоучитель, священникъ **Александръ Ивановичъ Черноборовъ**. Учительница **Ольга Аполлинаріевна Корженевская**.

Хевронское: Попечитель, крестьянинъ **Иванъ Артемьевичъ Маминовъ**. Законоучитель, священникъ **Юаннъ Юанновичъ Воздженскій**. Учитель **Василій Николаевичъ Сисоевъ**.

Щеккильское: Попечитель, крестьянинъ **Герасимъ Сисоевичъ Сисоевъ**. Законоучитель, священникъ **Михаиль Матвѣевичъ Морошкинъ**. Учитель **Дмитрій Евѣимовичъ Зотиковъ**.



Тулумозерское заводское (частное): Законоучитель, священникъ Василій Іоанновичъ **Остроумовъ**. Учитель Сергѣй Васильевичъ **Пѣтунинь**.

*Въ 1. Лодейномъ-помѣ.*

Городское двухклассное: Почетный смотритель Робертъ Людвиговичъ **Прушевскій**. Завѣд. училищемъ, кол. асс. Василій Яковлевичъ **Яковлевъ**. Законоучитель, протоіерей Михаилъ Евфимовичъ **Ребовскій**. Учитель—вакансія. Сверхштат. учитель Андрей Егоровичъ **Наринъ**. Врачъ, ст. сов. Давидъ Марковичъ **Иссерсонъ**.

Начальное прих. женское: Законоучитель, священникъ Александръ Ивановичъ **Даманскій**. Учительница Марья Дмитріевна **Харитоновна**.

*Въ у н з д ѣ.*

**Образцовыя М. Н. П.**

Оштинское двухклассное: Почетный блюститель Вышневолоцкій купецъ Петръ Ананьевичъ **Иткинь**. Законоучитель, священникъ Петръ Александровичъ **Веселовскій**. Завѣдывающий училищемъ, учитель II класса Ириней Максимовичъ **Поповъ**. Учитель I класса Петръ Васильевичъ **Петрушинъ**.

*Одноклассныя:*

Вознесенское: Почетный блюститель, купецъ Александръ Петровичъ **Зининъ**. Законоучитель, священникъ Викторъ Ивановичъ **Даманскій**. Учитель Агаѳангель Гавриловичъ **Васильевскій**. Учительница Марія Ильинична **Өомина**.

Подпорожское: Почетный блюститель Терентій Егоровичъ **Комлевъ**. Законоучитель, священникъ Константинъ Ивановичъ **Молчановъ**. Учитель Семенъ Николаевичъ **Өеофиловъ**. Учительница Марія Константиновна **Молчанова**.

**З е м с к і я :**

Аникіевское: Законоучитель, священникъ Александръ Филосовичъ **Красовъ**. Учитель Андрей Васильевичъ **Андроновъ**.

Виницкое 1-е: Попечитель Иванъ Ивановичъ **Корнышовъ**. Законоучитель, священникъ Павелъ Семеновичъ **Стручковъ**. Учитель Александръ Викторовичъ **Игнашевъ**. Учительская помощница Александра Викторовна **Воскресенская**.

Виницкое 2-е: Законоучитель тотъ же, что и въ Виницкомъ, 1-мъ училищѣ. Учитель Николай Ивановичъ **Перфиловъ**.

Вонозерское: Законоучитель, священникъ Дмитрій Николаевичъ **Лавровъ**. Учитель Александръ Емельяновичъ **Яковлевъ**.

Верхоятско-Никольское: Почетный блюститель Александръ Капитоновичъ Якимовскій. Законоучитель, діаконь Леонидъ Алексѣевичъ Базилевичъ. Учительница Серафима Михайловна Смирнова.

Гедевское: Законоучитель, священникъ Сергѣй Семеновичъ Елпидинскій. Учительница Анна Ивановна Оомичева.

Имоченское: Попечительница Марія Егоровна Елисева. Законоучитель, священникъ Александръ Игнатьевичъ Въщезеровъ. Учительница Анна Алексѣевна Преображенская.

Лазаревское: Попечитель Владиміръ Александровичъ Пѣтугинъ. Законоучитель, священникъ Николай Іоанновичъ Богословскій. Учитель Евгений Ивановичъ Самсель.

Пертозерское: Законоучитель, священникъ Викентій Хотѣновскій. Учитель Василий Васильевичъ Васильевскій.

Соцкое: Законоучитель, священникъ Тихонъ Михайловичъ Чернянскій. Учитель Иванъ Степановичъ Толстовъ.

Шапшинское: Законоучитель, священникъ Іоаннъ Александровичъ Никольскій. Учительница Анна Васильевна Лабардина.

Ярославское: Попечитель Яковъ Александровичъ Чекалевъ. Законоучитель, священникъ Сумеонъ Яковлевичъ Дикаревскій. Учительница Евдокія Николаевна Юковская.

### *Въ г. Вытечѣ.*

Городское трехклассное: Почетный смотритель, 2-й гильдіи купецъ Николай Александровичъ Веретенниковъ. Учитель—инспекторъ, надв. сов. Михаилъ Павловичъ Заякинъ. Законоучитель, свящ. Василий Петровичъ Миролубовъ. Учителя: кол. секр. Александръ Николаевичъ Смоленцевъ и Александръ Андреевичъ Хассо. Помощн. учителя. кол. рег. Михаилъ Александровичъ Успенскій. Врачъ, ст. сов. Генрихъ Готфридовичъ Литъ.

Екатерининское приходское: Законоучитель, священникъ Василий Петровичъ Миролубовъ. Учитель Григорій Ульяновичъ Ульяновъ. Попечитель Аполлонт Ивановичъ Плоскиревъ.

Финско-Лютеранская школа. Учитель, Иванъ Матвѣевичъ Хуотари.

### *Въ у ѣ з д ѣ:*

Образцовыя М. Н. П.

Кондушское двухклассное: Почетный блюститель Иванъ Николаевичъ Максимихинъ. Законоучитель, священникъ Викторъ Ива-

новичъ **Петровъ**. Учители: 1-го класса: **Василій Александровичъ Стефанихинъ**; 2-го **Иванъ Николаевичъ Богдановъ**. Учительскій помощникъ **Александръ Ефимовичъ Бугнинъ**.

Одноклассныя:

Вытегорское мужское: Почетный блюститель **Павелъ Дмитриевичъ Медвѣдевъ**. Законоучитель, священникъ **Стефанъ Ивановичъ Громовъ**. Учитель **Петръ Гордѣевичъ Трошковъ**. Учительскій помощникъ **Василій Константиновичъ Чепыгинъ**.

Вытегорское женское: Почетная блюстительница **Евдокія Ивановна Матвѣева**. Законоучитель, священникъ **Василій Семеновичъ Лѣсковъ**. Учительница **Марія Гавриловна Потанина**.

Бадожское: Попечительница **Евдокія Ивановна Матвѣева**. Законоучитель, священникъ **Василій Стефановичъ Надежинъ**. Учитель **Дмитрій Ивановичъ Рыбаковъ**. Учительская помощница **Парасковья Стефановна Громова**.

Десятинское: Почетный блюститель **Матвѣй Ивановичъ Оленевъ**. Законоучитель, прот. **Александръ Кирилловичъ Тихоміровъ**. Учитель **Яковъ Павловичъ Мартыновъ**. Учительская помощница **Марія Павловна Мартынова**.

Палтожское: Законоучитель, священникъ **Федоръ Федоровичъ Щукинъ**. Учитель **Петръ Федотовичъ Ослоповъ**.

### Земскія:

Аномское мужское: Попечитель **Федоръ Ивановичъ Тетеринъ**. Законоучитель, протоіерей **Василій Стефановичъ Заводовскій**. Учитель **Илья Михайловичъ Баушовъ**. Учительская помощница **Ольга Петровна Туманова**.

Аномское для обоого пола: Попечитель **Владиміръ Павловичъ Ивановъ**. Законоучитель, протоіерей **Стефанъ Васильевичъ Хотѣновскій**. Учительница **Надежда Николаевна Полякова**.

Аномское женское: Попечитель **Николай Федоровичъ Клементьевъ**. Законоучитель тотъ же, что и въ смѣшанномъ училищѣ. Учительница **Елизавета Ивановна Пречистенская**.

Верхнепятиницкое 1-е: Попечитель **Василій Лаврентьевичъ Садковъ**. Законоучитель, протоіерей **Іоаннъ Петровичъ Лядинскій**. Учитель **Петръ Петровичъ Петровъ**.

Верхнепятиницкое 2-е: Законоучитель, діаконы **Николай Петровичъ Лядинскій**. Учитель **Иванъ Ефимовичъ Брыковъ**.

Десятинское женское: Почетный блюститель **Матвѣй Ивановичъ Оленевъ**. Законоучитель, протоіерей **Александръ Кирилловичъ Ти-**

хомировъ. Учительница Александра Кирилловна **Өомина**. Учительская помощница Аполлинарія Ивановна **Тетеревлева**.

Замошское. Законоучитель, священникъ Іоаннъ Петровичъ **Ревровъ**. Учитель Алексѣй Антоновичъ **Васильевъ**.

Исаевское. Попечитель Ѳеодоръ Алексѣевичъ **Сукинъ**. Законоучитель, священникъ Никандръ Васильевичъ **Бѣляевъ**. Учитель Александръ Александровичъ **Георгіевскій**.

Кондушское женское. Попечительница Елизавета Андреевна **Эйхманъ**. Законоучитель, священникъ Андрей Павловичъ **Свѣтловъ**. Учительница Клавдія Андреевна **Разумова**.

Коштугское. Попечитель Александръ Петровичъ **Савушкинъ**. Законоучитель, священникъ Стефанъ Ивановичъ **Баженовъ**. Учитель Михаилъ Терентьевичъ **Полуяновъ**. Учительская помощница Вѣра Николаевна **Корнѣева**.

Марковское. Почетный блюститель Степанъ Васильевичъ **Кокешко**. Законоучитель, священникъ Василій Семеновичъ **Лѣсковъ**. Учитель Кириллъ Сергѣевичъ **Шигичевъ**. Учительская помощница Екатерина Васильевна **Редрова**.

Мегорское мужское. Законоучитель, священникъ Іоаннъ Алексѣевичъ **Ивановскій**. Учитель Дмитрій Дмитріевичъ **Петропавловскій**. Учительская помощница Марія Николаевна **Маншакова**.

Мегорское женское. Законоучитель тотъ же, что и въ мужскомъ училищѣ. Учительница Алевтина Викторовна **Воскресенская**.

Никифоровское. Попечитель Алексѣй Степановичъ **Калыгинъ**. Законоучитель, священникъ Константинъ Никитичъ **Маклюновъ**. Учитель Леонтій Александровичъ **Демидовъ**.

Палтожское женское. Почетная блюстительница Анна Михайловна **Трешкина**. Законоучитель, священникъ Ѳеодоръ Ѳеодоровичъ **Щукинъ**. Учительница Анна Ивановна **Острѣчинская**.

Рубежское. Попечитель Никифоръ Васильевичъ **Швецовъ**. Законоучитель, священникъ Варлаамъ Леонтьевичъ **Пидьмозерскій**. Учитель Филаретъ Онисимовичъ **Захаровъ**.

Саминское 1-е. Попечитель священникъ Михаилъ Ѳеодоровичъ **Покровскій**. Законоучитель, священникъ Александръ Петровичъ **Ильинскій**. Учитель Акимъ Михайловичъ **Баушевъ**. Помощница учителя Татіана Петровна **Регова**.

Саминское 2-е. Законоучитель тотъ же, что и въ Саминскомъ 1-мъ училищѣ. Учительница Екатерина Яковлевна **Омелина**.



Спасоматкозерское. Законоучитель, священникъ Константинъ Евимовичъ **Охотинъ**. Учительница Екатерина Константиновна **Охотина**.

Стрѣльниковское. Законоучитель, священникъ Іоаннъ Флеренскій. Учитель Георгій Николаевичъ **Корнѣевъ**.

Суландозерское. Попечитель Матвій Петровичъ **Артемовъ**. Законоучитель, священникъ Андрей Павловичъ **Свѣтловъ**. Учитель Алексѣй Васильевичъ **Уласьевъ**.

Тихманское 1-е. Почетный блюститель Филиппъ Павловичъ **Котовъ**. Законоучитель, священникъ Александръ Васильевичъ **Ордомскій**. Учитель Георгій Павловичъ **Миндлинъ**. Учительская помощница Евдокія Матвѣевна **Миндлина**.

Тихманское 2-е. Законоучитель, священникъ Іоаннъ Θεодоровичъ **Фортунатовъ**. Учитель Николай Павловичъ **Базегскій**.

Тихманское 3-е. Законоучитель, діаконъ Андрей Успенскій. Учительница Марія Никитична **Абрамова**.

Тихманское женское. Законоучитель, священникъ Александръ Васильевичъ **Ордомскій**. Учительница Анастасія Николаевна **Сысоева**.

Тудозерское. Попечитель Кузьма Елизаровичъ **Тюринъ**. Законоучитель, священникъ Григорій Іоанновичъ **Большешальскій**. Учитель Тимофей Семеновичъ **Рѣпниковъ**.

Ундозерское. Законоучитель, священникъ Алексѣй Іоанновичъ **Леонтовскій**. Учитель Василій Ивановичъ **Цвѣтаевъ**.

Ухотское. Попечитель Василій Лаврентьевичъ **Садковъ**. Законоучитель, протоіерей Стефанъ Васильевичъ **Хотѣновскій**. Учитель Михаилъ Андреевичъ **Сабуровъ**. Учительская помощница Анна Васильевна **Скворцова**.

Чернослободское. Законоучитель, священникъ Василій Θεодоровичъ **Павинскій**. Учитель Михаилъ Константиновичъ **Смирновъ**.

Чуриловское. Законоучитель, священникъ Вассіанъ Петровичъ **Петровъ**. Учитель Константинъ Николаевичъ **Николаевъ**.

Шильдское 1-е. Попечитель Степанъ Яковлевичъ **Перхинъ**. Законоучитель, священникъ Михаилъ Николаевичъ **Кобылинъ**. Учитель Анатолій Александровичъ **Голубевъ**. Учительская помощница Дарья Ивановна **Голубева**.

Шильдское 2-е. Законоучитель, тотъ же, что и въ Шильдскомъ 1-мъ. Учитель Павелъ Ильичъ **Богдановъ**.

Шильдское 3-е. Почетный блюститель Андрей Николаевичъ **Кра-**

сильниковъ. Законоучитель, священникъ Вассіанъ Петровичъ Петровъ. Учительница Анастасія Акимовна Смѣлягина.

Ягремское. Законоучитель, священникъ Петръ Іоанновичъ Урбановъ. Учитель Тимофей Ивановичъ Ляпинъ.

Арестовское. Законоучитель, діаконъ Михаилъ Мизеровъ. Учительница Анна Павловна Базегская.

Угольское. Законоучитель, псаломщикъ Николай Бредецъ. Учительница Екатерина Филипповна Николаевская.

Чурневское. Попечитель Христіанъ Ивановичъ Эйхманъ. Законоучитель и онъ же учитель Петръ Павловичъ Лебедевъ.

*Въ г. Каргополь.*

Городское трехклассное: Почетный смотритель, 2-й гильдіи купецъ Николай Егоровичъ Стрковъ. Учитель—инспекторъ, надворсов. Петръ Яковлевичъ Чубаровъ. Законоучитель, протоіерей Владиміръ Іоанновичъ Петровъ. Учители: кол. секр. Иванъ Макаровичъ Боголюбовъ и колл. секр. Левъ Семеновичъ Львовъ. Помощ. учителя Андрей Николаевичъ Бѣлоусовъ. Врачъ, ст. сов. Эдуардъ Германовичъ Ланцкій.

Екатерининское женское. Законоучитель, діаконъ Петръ Михайловичъ Крыловъ. Учительницы: Марія Евгеньевна Николаевская и Лидія Филаретовна Боголюбова.

*Въ у ѣ з д ѣ.*

**О б р а з ц о в ы :**

**Двухклассныя:**

Архангельское. Законоучитель, свящ. Георгій Васильевичъ Ордомскій. Учители: II класса Александръ Ивановичъ Богдановъ. I класса Николай Александровичъ Спиридоновъ, помощникъ—вакансія. Почетный блюститель, крестьянинъ Василій Ивановичъ Сивковъ.

Мошинское. Законоучитель, свящ. Александръ Ѳеодоровичъ Кудряшевъ. Учитель Семенъ Николаевичъ Флоровскій. Попечитель Андрей Матвѣевичъ Дойковъ.

Няндомское. Законоучитель, свящ. Александръ Стефановичъ Хотѣновскій. Учитель Ѳеодоръ Ивановичъ Амакритскій. Учительница Марья Ивановна Орлова. Почетный блюститель Альфредъ Михайловичъ Лоранъ.

Одноклассный:

Волосовское: Законоучитель, свящ. Николай Стефановичъ Соколовъ. Учитель Николай Николаевичъ Агапитовъ. Помощница учителя Марія Спиридоновна Агапитова. Почетный блюститель Николай Александровичъ Поташевъ.

Коневское. Законоучитель, свящ. Петръ Евѣимовичъ Охотинъ. Учитель Антонъ Павловичъ Денъгинъ. Помощница учителя Нина Михайловна Попова. Почетный блюститель Иванъ Ивановичъ Филинъ.

Ловзангское: Законоучитель, свящ. Іоаннъ Александровичъ Вѣщезеровъ. Учитель Григорій Ивановичъ Срѣтенскій. Помощница учителя Юлія Григорьевна Срѣтенская. Почетный блюститель Степанъ Васильевичъ Зенковъ.

Луговское: Законоучитель, свящ. Алексѣй Васильевичъ Виноградовъ. Учитель Николай Николаевичъ Өоминъ. Почетный блюститель Савелій Ивановичъ Пономаревъ.

Нименское: Законоучитель, свящ. Павелъ Іоанновичъ Казанскій. Учитель Назарій Захаровичъ Мурзинъ.

Троицкое: Законоучитель, свящ. Іоаннъ Өеодоровичъ Павинскій. Учитель Василій Васильевичъ Максимовъ.

Устьмошское: Законоучитель, протоіерей Іоаннъ Стефановичъ Чернявскій. Учитель Александръ Алексѣевичъ Замошскій. Помощникъ Павелъ Абрамовичъ Сорокинъ. Почетный блюститель Миронъ Аггеевичъ Поздыковъ.

Устьвольгское: Законоучитель, свящ. Іоаннъ Васильевичъ Савойскій. Учитель Иванъ Алексѣевичъ Пѣгоевъ. Помощница учителя Ольга Филаретовна Пѣгоева. Почетный блюститель Афанасій Ивановичъ Коротяевъ.

Большешальское: Законоучитель, свящ. Ювеналій Іоанновичъ Петровъ. Учитель Иванъ Михайловичъ Зыковъ. Попечитель Өеодоръ Константиновичъ Чумаковъ.

Земскій:

Боровское: Законоучитель Николай Ивановичъ Кипріановъ. Учительница Марія Өеодоровна Говердовская.

Богдановское: Законоучитель Петръ Викторовичъ Некрасовъ. Учительница Анна Николаевна Добровидская. Попечитель Яковъ Гавриловичъ Вороновъ.

Бабкинское: Законоучитель Матвѣй Никаноровичъ Поповъ. Учи-

тельница Вѣра Ивановна Озерова. Попечитель Алексѣй Абрамовичъ Моистѣвъ.

Вадыинское: Законоучитель, свящ. Іоаннъ Іоанновичъ Мудролюбовъ. Учитель Николай Александровичъ Петровъ. Попечитель Евѣимъ Ивановичъ Кобылинъ.

Верхпечурьское: Законоучитель, свящ. Александръ Ѳеодоровичъ Поповскій. Учитель Андрей Николаевичъ Мариничевъ. Попечитель Николай Ивановичъ Пакшинъ.

Воезерское: Законоучитель, свящ. Дмитрій Петровичъ Виноградовъ. Учитель Петръ Кирилловичъ Хлопотинъ. Попечитель Платонъ Петровичъ Булатовъ.

Вохтомское I-е: Законоучитель, свящ. Василій Павловичъ Глубоковскій. Учитель Владиміръ Ивановичъ Щеперинъ. Попечитель Василій Тимофеевъ Дьячковъ.

Вохтомское II-е: Законоучитель, діаконь Іоаннъ Петровичъ Преображенскій. Учительница Надежда Ивановна Щеперина.

Волосовское мужское: Законоучитель, свящ. Виталій Ѳеодоровичъ Богоявленскій. Учитель Николай Григорьевичъ Тихоновъ.

Волосовское женское: Законоучитель, свящ. Іоаннъ Максимовичъ Ярославцевъ. Учительница Надежда Петровна Скородумова.

Гарское: Законоучитель Алексѣй Ивановичъ Даманскій. Учительница Александра Ивановна Козлова. Попечитель Иванъ Матѣевичъ Босыхъ.

Заднедубровское. Законоучитель, свящ. Николай Андреевичъ Ржановскій. Учитель Иванъ Николаевичъ Устьвогскій. Попечитель Григорій Андреевичъ Поповъ.

Исаковское. Законоучитель, діаконь Іоаннъ Николаевичъ Румовъ. Учительница Анастасія Петровна Макашина.

Канакшанское: Законоучитель, свящ. Константинъ Ѳеодоровичъ Поповскій. Учитель Алексѣй Лаврентьевичъ Гловъ. Попечитель Владиміръ Никоновичъ Березинъ.

Кенозерское: Законоучитель, свящ. Іоаннъ Михайловичъ Казанскій. Учительница Марія Петровна Фрязинова. Попечитель Осипъ Петровичъ Капустинъ.

Кенорѣцкое: Законоучитель, свящ. Павелъ Григорьевичъ Веле-  
славовъ. Учитель Дмитрій Яковлевичъ Калининъ.

Корельское: Законоучитель, свящ. Іаковъ Алексѣевичъ Богословскій. Учитель Михаилъ Макаровичъ Подосеновъ.



Красновское I-е: Законоучитель, свящ. Викторъ Петровичъ Реговъ. Учитель Василий Ѳеодоровичъ Ленинъ. Попечитель Леонтій Михайловичъ Плѣшковъ.

Красновское II-е: Учитель Павелъ Васильевичъ Громцовъ, (онъ же и преподаватель Закона Божія.)

Краснояжское I-е: Законоучитель, свящ. Андрей Семеновичъ Петровский. Учительница Анна Алексѣевна Богданова.

Краснояжское II-е: Законоучитель, свящ. Андрей Семеновичъ Петровский. Учительница Лукія Михайловна Лозина.

Лекшмозерское I-е: Законоучитель, свящ. Михаилъ Іоанновичъ Казанскій. Учитель Василий Дмитріевичъ Рудометовъ. Попечитель Василий Семеновичъ Пономаревъ.

Лекшмозерское II-е: Законоучитель Николай Алексѣевичъ Богословскій. Учительница Елизавета Петрова Смирнова.

Лекшморѣцкое: Законоучитель, свящ. Іоаннъ Михайловичъ Крыловъ. Учитель Николай Терентіевичъ Полуяновъ. Попечитель Григорій Ивановичъ Агапитовъ.

Лелемское: Законоучитель, свящ. Александръ Іоанновичъ Петровъ. Учительница Анна Ѳеодоровна Третьякова.

Лешинское: Законоучитель, свящ. Василий Іоанновичъ Ребровъ. Учитель Иванъ Кузьмичъ Кореховъ. Попечитель Петръ Гавриловичъ Томиловъ.

Лимское: Законоучитель, свящ. Николай Ивановичъ Модестовъ. Учитель Василий Дмитріевичъ Дементьевъ. Попечитель Петръ Климентовичъ Моисеевъ.

Липовское: Законоучитель Александръ Павловичъ Казанскій. Учительница Клавдія Ѳеодоровна Васильева. Попечитель Стефанъ Терентіевъ Коковиковъ.

Лукинское: Законоучитель, свящ. Алексѣй Максимовичъ Ярославцевъ. Учитель Иванъ Александровичъ Павловскій. Попечитель Михаилъ Степановичъ Вавиловъ.

Лядинское: Законоучитель, свящ. Михаилъ Іоанновичъ Реговъ. Учитель Александръ Николаевичъ Летуновъ.

Малошальское: Законоучитель, свящ. Александръ Георгіевичъ Преображенскій. Учитель Петръ Алексѣевичъ Лыткинъ.

Мехренгское: Законоучитель, свящ. Петръ Дмитріевичъ Красновскій. Учительница Анна Васильевна Харламова. Попечитель Евфимъ Корниловичъ Амосовъ.

Мошинское I-е: Законоучитель—вакансія. Учительница Клавдія Михайловна **Кропачева**. Попечитель Василій Парамоновичъ **Бутвинъ**.

Мошинское III-е: Законоучитель, свящ. Стефанъ Ивановичъ **Ильинскій**. Учитель Кириллъ Леонтьевичъ **Егоровъ**. Попечитель Семенъ Матвѣевичъ **Дойковъ**.

Мошинское IV-е: Законоучитель, свящ. Стефанъ Іоанновичъ **Ильинскій**. Учитель Иванъ Игнатьевичъ **Родичевъ**. Попечитель Михаилъ Васильевичъ **Зыбкинъ**.

Надпорожское I-е: Законоучитель, свящ. Александръ Васильевичъ **Здравомысловъ**. Учитель Иванъ Ивановичъ **Клоковский**. Попечитель Александръ Ивановичъ **Киприановъ**.

Надпорожское II-е: Законоучитель, свящ. Іоаннъ Іоанновичъ **Чернявскій**. Учительница Олимпіада Евгенъевна **Николаевская**. Попечитель Василій Ивановичъ **Пуговкинъ**.

Никольское I-е: Законоучитель Николай Алексѣевичъ **Николаевскій**. Учитель Павелъ Александровичъ **Талицкій**. Попечитель Василій Яковлевичъ **Емельяновъ**.

Никольское II-е: Учительница Александра Ивановна **Вознесенская**. Попечитель Василій Александровичъ **Пѣтуховъ**.

Нимейское: Законоучитель, свящ. Николай Ивановичъ **Воскресенскій**. Учитель Николай Ивановичъ **Гостинчиковъ**.

Нокольское: Законоучитель, свящ. Іоаннъ Ѳеодоровичъ **Преображенскій**. Учитель Сергій Игнатьевичъ **Кабановъ**.

Ольгское I-е: Законоучитель Петръ Стефановичъ **Пятницкій**. Учитель Александръ Алексѣевичъ **Ившевъ**. Попечитель Семенъ Васильевичъ **Дрожжінъ**.

Ольгское II-е: Законоучитель, свящ. Владиміръ Ивановичъ **Еноховъ**. Учительница Любовь Ивановна **Кулова**. Попечитель Тимофей Андреевичъ **Королевъ**.

Ольховское: Законоучитель, свящ. Николай Христофоровичъ **Соболевъ**. Учитель Николай Николаевичъ **Поповъ**.

Орловское: Законоучитель Николай Алексѣевичъ **Богословскій**. Учительница Парасковья Петровна **Смирнова**. Попечитель Семенъ Евфимовичъ **Горбунцовъ**.

Ошевенское: Законоучитель, свящ. Василій Стефановичъ **Ильинскій**. Учитель Александръ Александровичъ **Перевязкинъ**.

Павловское: Законоучитель, свящ. Іоаннъ Петровичъ **Лядинскій**.

Учительница Зинаида Михайловна Попова. Попечитель Петръ Ивановичъ Басовъ.

Печниковское: Законоучитель, свящ. Алексѣй Стефановичъ Поповъ. Учительница Вѣра Николаевна Тихвинская. Попечитель Алексѣй Онисимовичъ Солодягинъ.

Плесское I-е: Законоучитель, свящ. Александръ Ивановичъ Волоковскій. Учитель Ѳеодоръ Ивановичъ Клоковский. Попечитель Андрей Васильевичъ Елисеѣвъ.

Плесское II-е: Законоучитель, свящ. Петръ Евфимовичъ Охотинъ. Учитель Константинъ Алексѣевичъ Вереникинъ. Попечитель Ѳеодоръ Ивановичъ Филинъ.

Полуборское: Законоучитель, свящ. Александръ Васильевичъ Громцовъ. Учитель Ѳеодоръ Тимофеевичъ Матрѣсовъ. Попечитель Михаилъ Васильевичъ Мальковъ.

Рѣчногеоргиевское: Законоучитель, свящ. Михаилъ Ѳеодоровичъ Грандовъ. Учитель Дмитрій Васильевичъ Кирилловъ. Попечитель Иванъ Ивановичъ Клепиковъ.

Ряговское I-е: Законоучитель, свящ. Василій Стефановичъ Петропавловскій. Учитель Николай Петровичъ Жуковъ. Попечитель Иванъ Григорьевичъ Тюриковъ.

Ряговское II-е: Законоучитель, Василій Григорьевичъ Соколовъ. Учитель Александръ Иосифовичъ Афанасьевъ. Попечитель Ѳеодоръ Евфимовичъ Согринъ.

Устьволгское женское: Законоучитель, свящ. Іоаннъ Васильевичъ Савойскій. Учительница Александра Георгиевна Бѣляева. Попечитель Андрей Ивановичъ Крехалевъ.

Устьмошское женское: Законоучитель, протоіерей Іоаннъ Стефановичъ Чернявскій. Учительница Юлія Николаевна Добровидская.

Хергозерское: Учитель Сергій Антоновичъ Жидковъ. Попечитель Степанъ Павловичъ Морозовъ.

Чурьегское I-е: Законоучитель—вакансія. Учительница Анна Дмитріевна Карнашина. Попечитель Семенъ Михайловичъ Ляпинъ.

Чурьегское II-е: Законоучитель—вакансія. Учитель Вадимъ Оттомаровичъ Рейхертъ. Попечитель Никита Матвѣевичъ Мемошинъ.

Шалякушское: Законоучитель, священ. Николай Михайловичъ Ольгскій. Учитель Василій Алексѣевичъ Игольницынъ. Попечитель Ѳеодоръ Иринарховичъ Пузановъ.

Шежемское: Законоучитель, свящ. Евгеній Евдокіевичъ Вотчинскій. Учитель Василій Ивановичъ Харламовъ. Попечитель Огдоръ Васильевичъ Горнихъ.

*Въ г. Пудожъ.*

Приходское мужское: Почетный блюститель, купецъ Николай Александровичъ Базегскій. Законоучитель, протоіерей Владиміръ Іоанновичъ Разумовъ. Учитель Алексій Павловичъ Фаевъ. Помощ. Петръ Андреевичъ Ульяновъ.

Земское женское: Законоучитель, священникъ Вячеславъ Стефановичъ Хотѣновскій. Учительница Александра Ивановна Терентьева.

*Въ уѣздъ.*

**Образцовыя М. Н. П.**

Двухклассное Нигижемско-Пречистенское: Законоучитель, священникъ Симеонъ Михайловичъ Шайжинъ. Зав. уч. учитель II кл. Матвѣй Ивановичъ Чеботовъ, I-го класса Василій Михайловичъ Ланевъ. Преподаватель военной гимнастики и ручного труда Иванъ Петровичъ Фаровъ.

**Одноклассныя:**

Бережнодубровское: Попечитель Андрей Денисовичъ Багновскій. Законоучитель, священникъ Николай Александровичъ Васильевскій. Учитель Теофанъ Даниловичъ Богдановъ.

Бураковское: Почетный блюститель, крестьянинъ Михаилъ Васильевичъ Подбельнихъ. Законоучитель, священникъ Алексій Максимовичъ Ярославцевъ. Учитель Веніаминъ Харитоновичъ Тимоеевъ. Помощница учителя Вѣра Андреевна Вершинина.

Кенозерское: Почетный блюститель Егоръ Александровичъ Губинъ. Законоучитель, священникъ Владиміръ Павловичъ Крючковъ. Учитель Яковъ Степановичъ Морозовъ.

Колодозерское: Почетный блюститель, Александръ Дмитріевичъ Копейкинъ. Законоучитель, священникъ Николай Іоанновичъ Тихомировъ. Учитель Алексій Ивановичъ Аверкинъ.

Шальское: Почетный блюститель Алексій Семеновичъ Кораблевъ. Законоучитель, священникъ Михаилъ Никаноровичъ Поповъ. Учитель Максимъ Стратониковичъ Стратониковъ.

**Земскія:**

Водлиское: Учитель и законоучитель Андрей Александровичъ Бомбинъ.



Водлозерско-Ильинское: Законоучитель, священник Викторъ Васильевичъ **Громцовъ**. Учитель Павелъ Васильевичъ **Бурковъ**.

Бураковское женское: Законоучитель, священникъ Алексѣй Максимовичъ **Ярославцевъ**. Учительница Марѳа Алексѣевна **Ильинская**.

Бухаловское: Законоучитель, священникъ Іоаннъ Константиновичъ **Тервинскій**. Учитель Михаилъ Ѳеодоровичъ **Родионовъ**.

Горское: Законоучитель, священникъ Николай Александровичъ **Васильевскій**. Учитель Александръ Ивановичъ **Фокинъ**.

Кашиниковское: Законоучитель, діаконъ Ѳеодоръ Красновскій. Учитель Михаилъ Макаровичъ **Подосеновъ**.

Каракулинское: Законоучитель, діаконъ Алексѣй Іоанновичъ **Волокославскій**. Учительница Надежда Андреевна **Базегская**.

Корбозерское: Попечитель Викторъ Александровичъ **Путята**. Законоучитель, священникъ Михаилъ Семеновичъ **Лѣсковъ**. Учитель Алексѣй Николаевичъ **Куняевъ**.

Красновское мужское: Попечитель Яковъ Яковлевичъ **Жубранскій**. Законоучитель, священникъ Іоаннъ Іоанновичъ **Воробьевъ**. Учитель Михаилъ Ильичъ **Распутинъ**. Помощникъ учителя Иванъ Емельяновичъ **Алексѣевъ**.

Красновское женское: Попечитель Петръ Викторовичъ **Чеховскій**. Законоучитель, священникъ Викторъ Петровичъ **Реговъ**. Учительница Клавдія Васильевна **Распутина**.

Кривецкое: Законоучитель, свящ. Василій Михайловичъ **Ильинскій**. Учительница Екатерина Кузьмична **Покателюкъ**.

Купецкое: Попечитель Алексѣй Васильевичъ **Ригинъ**. Законоучитель, священникъ Іоаннъ Афанасьевичъ **Тумановъ**. Учитель Алексѣй Семеновичъ **Лѣсковъ**.

Кумбастъ-озерское: Законоучитель и учитель Константинъ Ивановичъ **Говердовскій**.

Кулгальское: Попечитель Григорій Петровичъ **Игроковъ**. Законоучитель, священникъ Іоаннъ Филипповичъ **Первенцевъ**. Учитель Иванъ Ивановичъ **Филинъ**.

Лузское: Преподавательница Закона Божія и учительница Параскева Васильевна **Миронова**.

Нигижемско-Георгіевское: Законоучитель, священникъ Александръ Михайловичъ **Николаевскій**. Учитель Григорій Кононовичъ **Кононовъ**.

Ножевское: Законоучитель, священникъ Николай Стефановичъ **Надежинъ**. Учительница Клавдія Петровна **Павловская**.

Олеховское: Попечитель **Василій Стефановичъ Перепелкинъ**. Законоучитель, священникъ **Павель Григорьевичъ Велеславовъ**. Учительница **Александра Алексѣевна Вереникина**.

Першлахтинское: Законоучитель, священникъ **Михаилъ Ивановичъ Ухотскій**. Учитель **Никандръ Степановичъ Кузнецовъ**.

Песчанское: Законоучитель, священникъ **Іоаннъ Васильевичъ Бѣляевъ**. Учитель **Николай Васильевичъ Кофыринъ**. Помощница учителя **Татьяна Ивановна Казанская**.

Подпорожское: Преподавательница Закона **Вожія** и учительница **Целагея Николаевна Шумиловичъ**.

Почезерское: Попечитель **Петръ Дмитріевичъ Шлыковъ**. Законоучитель, священникъ **Василій Константиновичъ Любимскій**. Учитель **Петръ Андреевичъ Васинъ**.

Пуминовское: Законоучитель, священникъ **Любимскій**. Учитель **Сергій Васильевичъ Кулешовъ**.

Рыжковское: Законоучитель, священникъ **Іоаннъ Константиновичъ Тервинскій**. Учитель—вакансія.

Уножское: Законоучитель, священникъ **Викторъ Григорьевичъ Папышевъ**. Учительница **Марія Ивановна Андреева**.

Филимоновское: Законоучитель, священникъ **Николай Стефановичъ Надежинъ**. Учительница **Елизавета Ивановна Попова**.

Шелтомское: Законоучитель, священникъ **Александръ Ивановичъ Волокославскій**. Учительница **Анна Стефановна Блохина**.

*Въ г. Повungъ.*

Двухклассное городское: Почетный смотритель, надв. сов. **Николай Ивановичъ Янь**. Завѣдывающій училищемъ, надв. сов. **Александръ Тимофеевичъ Щедровъ**. Законоучитель, свящ. **Михаилъ Захаровичъ Рыболовлевъ**. Учитель, надв. сов. **Василій Александровичъ Кирсановъ**. Помощ. учителя **Федоръ Трофимовичъ Темяковъ**. Врачъ **Петръ Григорьевичъ Кацъ**.

Земское женское: Попечительница **Ольга Алексѣевна Бахметьева**. Законоучитель, прот. **Іоаннъ Алексѣевичъ Щеголевъ**. Учительница **Ольга Алексѣевна Троицкая**; помощница **Марія Эмильевна Вальтеръ**.

*Въ уездъ.*

**Образцовыя М. Н. П.**

**Двухклассныя:**

Паданское: Почетный блюститель **Иванъ Петровичъ Исаковъ**.

Законоучитель, свящ. Іоаннъ Васильевичъ **Вознесенскій**. Завѣдывающій Иванъ Филипповичъ **Григорьевъ**. Учитель I класса Петръ Петровичъ **Ползуновъ**. Помощница Вѣра Николаевна **Ползунова**. Шунгское: Почетный блюститель Леонидъ Дмитріевичъ **Головинъ**. Законоучитель, свящ. Михаилъ Мелентьевичъ **Габуковъ**. Завѣдывающій Михаилъ Николаевичъ **Пономаревъ**. Учитель I класса Николай Константиновичъ **Долиновъ**. Помощница, Анна Александровна **Николаевская**.

#### Одноклассныя:

Гимольское: Почетный блюститель Василий Петровичъ **Захарьевъ**. Законоучитель Александръ Васильевичъ **Ивинскій**. Учитель Константинъ Алексѣевичъ **Машезерскій**.

Линдозерское: Почетный блюститель Александръ Михайловичъ **Мазилловъ**. Законоучитель, свящ. Іоаннъ Іоанновичъ **Прозоровъ**. Учитель Алексѣй Ѳедоровичъ **Малафеевъ**.

Ругозерское: Почетный блюститель Иванъ Ильичъ **Самойловъ**. Законоучитель, священ. Михаилъ Семеновичъ **Озерскій**. Учитель Иванъ Сергѣевичъ **Машезерскій**. Помощникъ Василий Александровичъ **Трошинъ**.

Святнаволоцкое: Почетный блюститель Тимофей Фокичъ **Буторинъ**. Законоучитель, свящ. Василий Александровичъ **Никольскій**. Учитель Александръ Ивановичъ **Харитоновъ**. Помощница Параскева Васильевна **Мудролюбова**.

#### Земскія.

Шунгское женское: Попечительница Марія Владиміровна **Прѣснякова**. Законоучитель, свящ. Михаилъ Мелентьевичъ **Габуковъ**. Учительница Екатерина Александровна **Знаменская**.

Даниловское: Попечитель Михаилъ Максимовичъ **Мартыновъ**. Законоучитель, свящ. Михаилъ Ивановичъ **Дикаревскій**. Учитель Василий Дмитріевичъ **Гробовъ**.

Николаевско-Ладожское: Попечитель Иванъ Спиридоновичъ **Мартыновъ**. Законоучитель, свящ. Василий Петровичъ **Любимцевъ**. Учитель Александръ Ѳедоровичъ **Созоновъ**.

Челмужское: Попечитель Василий Степановичъ **Воиновъ**. Законоучитель, свящ. Никандръ Андреевичъ **Звѣроловлевъ**. Учитель Василий Константиновичъ **Долиновъ**.

Пудожгорское: Попечитель Николай Петровичъ **Лебедевъ**. Законоучитель, свящ. Александръ Никитичъ **Успенскій**. Учительница

Анастасія Александровна Крючкова; помощница Ксенія Александровна Николаевская.

Морско-Масельское: Попечитель Василий Александровичъ Кирсановъ. Законоучитель, свящ. Іоаннъ Львовичъ Малиновскій. Учительница Клавдія Владиміровна Фигурина.

Выгозерское: Попечитель Александръ Яковлевичъ Тетеро. Законоучитель, свящ. Леонидъ Тимофеевичъ Звѣроловлевъ. Учитель Михаилъ Арсеньевичъ Комаровскій.

Койкиницкое: Попечитель Ѳеодоръ Ивановичъ Марковъ. Законоучитель, свящ. Викторъ Николаевичъ Плотниковъ. Учитель Михаилъ Петровичъ Карповъ.

Паяницкое: Попечитель Иванъ Петровичъ Бѣловъ. Законоучитель, свящ. Ѳеодоръ Андреевичъ Маклюновъ. Учитель Ксенофонтъ Зосимовичъ Алюхинъ; помощница Евгенія Александровна Алюхина.

Медвѣдское: Попечитель Иванъ Васильевичъ Распутинъ. Законоучитель, свящ. Петръ Ѳеодоровичъ Остроумовъ. Учительница Елизавета Акимовна Петропавловская; помощница Екатерина Акимовна Петропавловская.

Хашезерское: Попечитель Яковъ Петровичъ Бѣловъ. Законоучитель, свящ. Михаилъ Ѳеодоровичъ Преображенскій. Учитель Александръ Васильевичъ Спиридоновъ.

Нефтеницкое: Попечитель Иванъ Ивановичъ Бартеневъ. Законоучитель, священ. Петръ Ѳеодоровичъ Остроумовъ. Учительница Юлія Александровна Фролова.

Кяшпесельское: Попечитель Василий Сильверстовичъ Тучемскій. Законоучитель, свящ. Стефанъ Александровичъ Назаретовъ. Учительница Валентина Николаевна Воскресенская; помощница Марія Петровна Чудинова.

Лумбушское: Попечитель Ѳеодоръ Петровичъ Захарьевъ. Законоучитель Іаковъ Алексѣевичъ Свѣловъ. Учительница Надежда Александровна Романовская.

Шайдомское: Попечитель Николай Матвѣевичъ Щепинъ. Преподавательница Закона Божія и учительница Марія Александровна Сперанцева.

Масельско-Паданское: Попечитель Альфредъ Ивановичъ Лундгрень. Законоучитель, свящ. Симеонъ Михайловичъ Крыловъ. Учитель Михаилъ Ѳеодоровичъ Изотовъ.



Селецкое: Попечитель Митрофанъ Александровичъ **Меньшиковъ**. Законоучитель, свящ. Василий Гавриловичъ **Васильевскій**. Учитель Адрианъ Авксентьевичъ **Проккоевъ**; помощникъ Александръ Михайловичъ **Бочановскій**.

Коргубское: Попечитель Трофимъ Григорьевичъ **Филипповъ**. Преподавательница Закона Божія и учительница Ирина Александровна **Крючкова**.

Лендерское: Попечитель Матвей Семеновичъ **Геттоевъ**. Законоучитель Александръ Николаевичъ **Первенцевъ**. Учитель Александръ Никифоровичъ **Коровинъ**.

Ребольское: Попечитель Иванъ Федоровичъ **Тергуевъ**. Законоучитель, свящ. Викторъ Михайловичъ **Никольскій**. Учитель Владимиръ Петровичъ **Тормасовъ**.

Порось-озерское: Попечитель Карлъ Карловичъ **Радѣловъ**. Законоучитель, свящ. Христофоръ Михайловичъ **Виолемскій**. Учитель Михаилъ Николаевичъ **Скворцовъ**.

Лубосалмское: Попечитель Петръ Матвѣевичъ **Щепинъ**. Законоучитель—вакансія. Учитель Георгій Дмитріевичъ **Сергѣевъ**.

Янгозерское: Попечитель Александръ Семеновичъ **Новиковъ**. Законоучитель, свящ. Михаилъ Яковлевичъ **Θоминъ**. Учительница Александра Александровна **Крючкова**.

Совдозерское: Попечитель Сильверстъ Васильевичъ **Тучемскій**. Законоучитель, свящ. Михаилъ Яковлевичъ **Θоминъ**. Учитель Николай Николаевичъ **Смирновъ**.

Покровское: Попечитель Илья Тарасьевичъ **Степаненко**. Законоучитель, свящ. Андрей Никитичъ **Макліоновъ**. Учитель Георгій Елеазаровичъ **Пименовъ**.

Мяндусельгское: Попечитель Николай Герасимовичъ **Прѣсняковъ**. Законоучитель, свящ. Василий Іоанновичъ **Мудролюбовъ**. Учительница Марія Федоровна **Молчанова**.

Семчезерское: Попечитель Иванъ Михайловичъ **Леонтьевъ**. Законоучитель Василий Іоанновичъ **Мудролюбовъ**. Учитель Григорій Васильевичъ **Корытовъ**.

Койкарское: Попечитель Стефанъ Ипатовичъ **Ефимовъ**. Преподаватель Закона Божія и учитель Александръ Ивановичъ **Поляковъ**.

Юстозерское: Попечитель Григорій Ипатовичъ **Веденевъ**. Законоучитель, свящ. Михаилъ Ивановичъ **Вороновъ**. Учитель Павелъ Александровичъ **Харитоновъ**.

Запасный учитель по уѣзду Михаилъ Ивановичъ **Воздвиженскій**.

## Вѣдомство православнаго исповѣданія. \*)

Преосвященнѣйшій Анастасій, епископъ Олонецкій и Петрозаводскій.

*Канцелярія Преосвященнаго.* Секретарь, кол. секр. Яковъ Александровичъ Малининъ.

### Духовная консисторія.

Члены штатные: кафедральный протоіерей Александръ Петровичъ Надежинъ. Протоіерей Василій Ѳеодоровичъ Соколовъ. Священникъ Іоаннъ Алексѣевичъ Богословскій. Священникъ Петръ Іоанновичъ Охотинъ. Сверхштатный: протоіерей Іоаннъ Дмитріевичъ Лавровъ.

### К а н ц е л я р і я.

Секретарь, колл. ассес. Валентинъ Ѳеоктистовичъ Іорданскій. Столоначальники: 1-го стола, тит. сов. Николай Евѣимовичъ Звъровлевъ; 2-го стола, кол. асс. Викторъ Александровичъ Воздвиженскій; 3-го стола, неимѣющий чина Михаилъ Ѳеодоровичъ Звъровлевъ; 4-го стола, губ. секр. Петръ Платоновичъ Семеновъ. Казначей, тит. сов. Павелъ Николаевичъ Фирсовъ. Регистраторъ, губ. секр. Павелъ Зотиковичъ Дьячковъ. Архиваріусъ, тит. сов. Ілья Николаевичъ Кудрявцевъ.

### Церковные приходы Олонецкой епархіи.

#### Г. Петрозаводскъ.

#### Городское благочиніе. \*\*)

Кафедральный соборъ: Протоіерей Александръ Петровичъ Надежинъ. Ключарь, свящ. Сергій Ѳеодоровичъ Дегожскій. Священники: Александръ Петровичъ Воскресенскій, Николай Іоанновичъ Суперанскій, на діаконской вакансіи Николай Филипповичъ Первенцевъ, на уподіаконской Іоаннъ Павловичъ Павловъ. Исп. об. протодіакона, діаконъ Николай Петровичъ Климовскій. Діаконы: Григорій Іаковлевичъ Сиротинъ, на уподіаконской ва-

\*) Списокъ приходовъ съ указаніемъ числа селеній, жителей и почтового адреса показанъ въ справочномъ отдѣлѣ.

\*\*) Лицо, состоящее въ должности благочиннаго, напечатано курсивомъ.

кансіи Іоаннъ Іоанновичъ Тервинскій, на вакансіи псаломщика Михаилъ Михайловичъ Миролюбовъ. Псаломщикъ Александръ Ивановичъ Лавровъ.

Александров-невская церковь: Протоіерей Михаилъ Матвеевичъ Рыборѣцкій. Священники: Петръ Іоанновичъ Охотинъ, сверхштатный Іоаннъ Никитичъ Сперанцевъ. Діаконъ Тимоѳей Ѳеодоровичъ Петровскій. Псаломщики: Константинъ Егоровичъ Дорошинъ и Александръ Кузьмичъ Звѣрловлевъ.

Безприходная—Крестовоздвиженская кладбищенская церковь: Священники: Павелъ Васильевичъ Дмитріевъ, на вакансіи діакона Михаилъ Васильевичъ Громцовъ. Діаконъ на вакансіи псаломщика Николай Александровичъ Романовъ. Псаломщикъ Александръ Васильевичъ Рождественскій.

Причисленные къ Петрозаводскому городскому благочинію селскіе приходы:

Соломенскій: свящ. Іоаннъ Ѳеодоровичъ Виолемскій. Діаконъ на вакансіи псаломщика Василий Іоанновичъ Смирновъ.

Машезерскій: Священники: Александръ Іоанновичъ Малиновскій, на вакансіи псаломщика Александръ Ильичъ Ильинскій.

#### *Петрозаводскій уездъ.*

#### **І-й благочинническій округъ.**

#### **П р и х о д ы:**

Шелтозерско-бережной: Протоіерей Никаноръ Ѳеодоровичъ Рылевскій (онъ же благочинный Яшезерской пустыни). Діаконъ на вакансіи псаломщика Константинъ Петровичъ Мегорскій.

Горне-шелтозерскій: Священникъ Петръ Іоанновичъ Смирновъ. Діаконъ—псаломщикъ Константинъ Іоанновичъ Бронзовъ.

Рыборѣцкій: Священникъ Евгенийъ Михайловичъ Енальскій. Діаконъ Василий Ѳеодоровичъ Николаевскій. Псаломщикъ Иванъ Ильичъ Исполатовъ.

Каскесь-ручейскій: Священникъ Тимоѳей Васильевичъ Русановъ. Псаломщикъ Илья Кузьмичъ Исполатовъ.

Гиморѣцкій: Священникъ Алексѣй Іоанновичъ Богословскій. Діаконъ на вакансіи псаломщика Стратоникъ Михайловичъ Соколовъ.

Щелейскій: Священникъ Александръ Іаковлевичъ Пономаревъ. Псаломщикъ Петръ Осиповичъ Ѳоминъ.

Гакъ-ручейскій: Священникъ Ѳеодоръ Петровичъ Надежинъ. Діаконъ на вакансіи псаломщика Василий Стефановичъ Пятницкій.

Муромльскій: Священникъ Іоаннъ Захарьевичъ Рыболовлевъ. Псаломщикъ Николай Константиновичъ Тихомировъ.

Острѣчинскій: Священникъ Георгій Васильевичъ Амасійскій. Діаконъ Михаилъ Александровичъ Филинъ. Псаломщикъ Иванъ Николаевичъ Поповъ.

Ивинскій: Священникъ Василій Александровичъ Бутковскій. Діаконъ на вакансіі псаломщика Іоаннъ Александровичъ Эммаусскій.

Ладвинскій: Протоіерей Іоаннъ Іосифовичъ Еноховъ. Священникъ Александръ Іоанновичъ Хотѣновскій. Діаконы: Михаилъ Матѣевичъ Тесвятининовъ и на вакансіі псаломщика Теодоръ Васильевичъ Виноградовъ. Псаломщикъ Емельянъ Васильевичъ Еноховъ.

Таржепольскій: Священникъ Константинъ Петровичъ Шуйскій. Діаконъ на вакансіі псаломщика Петръ Николаевичъ Альбовъ.

Деревянскій: Священникъ Константинъ Григорьевичъ Папышевъ. Діаконъ на вакансіі псаломщика Михаилъ Іоанновичъ Петровскій.

Педасельгскій: Священникъ Андрей Петровичъ Ольгскій. Псаломщикъ Теодоръ Григорьевичъ Тихомировъ.

Шокшинскій: Священникъ Іоаннъ Матѣевичъ Гурьевъ. Діаконъ на вакансіі псаломщика Іоаннъ Іоанновичъ Леонтовскій.

Брусненскій: Священникъ Всеволодъ Іоанновичъ Ольховскій. Псаломщикъ Семенъ Петровскій.

## II благочинническій округъ.

Шуйскій: Священники: Петръ Іоанновичъ Громовъ, на діаконскоі вакансіі Пиканоръ Іоанновичъ Тялшинскій. Діаконъ на вакансіі псаломщика Алексій Матѣевичъ Почезерскій. Сверхштатный псаломщикъ Теодоръ Алексѣевичъ Масаевъ.

Ялгубскій: Священникъ Николай Николаевичъ Цвѣтаевъ. Діаконъ Николай Евѣимовичъ Скворцовъ. Псаломщикъ Николай Михайловичъ Нименскій.

Виданскій: Священникъ Павелъ Матѣевичъ Герасимовъ. Псаломщикъ Филиппъ Корнильевичъ Пономаревъ.

Пяжинскій: Священникъ Георгій Іоанновичъ Гумилевъ. Псаломщикъ Вячеславъ Александровичъ Лѣсковъ.

Святозерскій: Священники: Іаковъ Васильевичъ Пономаревъ и на діаконскоі вакансіі Петръ Александровичъ Романовъ. Псаломщикъ Петръ Владиміровичъ Пагорскій.



Сямозерскій: Священникъ Капитонъ Николаевичъ Романовъ. Діаконъ Петръ Іоанновичъ Лавровъ. Псаломщикъ Филиппъ Матвеевичъ Гумилевъ.

Салменижскій: Священники: Филиппъ Евѣимовичъ Семеновъ и на діаконской вакансіи Петръ Іоанновичъ Островскій. Псаломщикъ Алексѣй Константиновичъ Вешкельскій.

Вешкельскій: Священники: Іоаннъ Іоанновичъ Сквиорцовъ и на діаконской вакансіи Николай Александровичъ Сидонскій. Псаломщикъ Петръ Захаревичъ Рыболовлевъ.

Вохтозерскій: Священникъ Василій Іаковлевичъ Соколинъ. Псаломщикъ Николай Николаевичъ Сидонскій.

Крошнозерскій: Священникъ Василій Евсеіевичъ Преображенскій. Псаломщикъ Алексѣй Александровичъ Өминъ.

Лахтинскій: Священникъ Іоаннъ Іосифовичъ Успенскій. Псаломщикъ Павелъ Христофоровичъ Молчановъ.

### III благотинническій округъ.

Кончезерскій (Марціальноводскій): Священникъ Петръ Александровичъ Орловъ. Діаконъ: Іоаннъ Васильевичъ Ивановскій, на вакансіи псаломщика Іоаннъ Ильичъ Богоявленскій.

Сунскій: Священникъ Александръ Евѣимовичъ Срѣтенскій. Діаконъ на вакансіи пс. Іаковъ Іоанновичъ Цвѣтаевъ.

Кондопожскій: Священникъ Іоаннъ Александровичъ Смирновъ. Діаконъ Василій Семеновичъ Соколинъ. Псаломщикъ Павелъ Ивановичъ Лавровъ.

Горскій: Священникъ Поліевктъ Васильевичъ Шежемскій. Псаломщикъ Ипполитъ Александровичъ Өесвитяниновъ.

Лижемскій: Священникъ Аполлоній Васильевичъ Плотниковъ. Діаконъ Андрей Дмитріевичъ Ржановскій. Псаломщикъ Василій Филипповичъ Семеновъ.

Лычноостровскій: Священникъ Александръ Евсеіевичъ Преображенскій. Діаконъ Стефанъ Өодоровичъ Троицкій. Псаломщикъ Петръ Никитичъ Трошіевъ.

Тивдійскій: Священникъ Михаилъ Васильевичъ Плотниковъ. Діаконъ Павелъ Стефановичъ Романовъ. Псаломщикъ Өеодоръ Петровичъ Швецовъ.

Устьсунскій: Священникъ Матѣей Аванасьевиъ Тумановъ. Псаломщикъ Михаилъ Васильевичъ Смирновъ.

Мунозерскій: Священникъ Іоаннъ Васильевичъ Красновскій. Діаконы: Ѳеодоръ Ѳеодоровичъ Троицкій, на вакансіи псаломщика Ѳеодоръ Михайловичъ Миролубовъ.

Святнаволоцкій: Священникъ Василій Александровичъ Никольскій. Діаконъ на вакансіи псаломщика Николай Николаевичъ Юсковскій.

Линдозерскій: Священникъ Іоаннъ Іоанновичъ Прозоровъ. Псаломщикъ Иванъ Александровичъ Волокославскій.

Юштозерскій: Священникъ Михаилъ Іоанновичъ Вороновъ. Псаломщикъ Иванъ Кузьмичъ Ананьевъ.

#### IV благочинническій округъ.

Типиницкій: Священникъ Іоаннъ Аполлосовичъ Свѣтловъ. Діаконы: Іоаннъ Николаевичъ Братолубовъ, на вакансіи псаломщика Петръ Іоанновичъ Гедевскій.

Кижскій: Священники: Михаилъ Стефановичъ Заводовскій и Михаилъ Александровичъ Русановъ. Діаконъ Іоаннъ Ѳеодоровичъ Троицкій. Псаломщики: Иванъ Ѳеодоровичъ Нахвальный и Николай Дмитріевичъ Любославскій.

Сѣнногубскій: Священники: Василій Стефановичъ Ржановскій (онъ же благочинный Климецкаго и Палеостровскаго монастырей), на діаконской вакансіи Михаилъ Александровичъ Дубровскій. Псаломщикъ Всеволодъ Александровичъ Ржановскій.

Толвуйскій: Священники: Николай Іоанновичъ Соколовъ и Петръ Іоанновичъ Прозоровъ. Діаконъ Константинъ Іоанновичъ Мизеровъ. Псаломщики: Василій Андреевичъ Кудрявцевъ и Николай Алексѣевичъ Гурьевъ.

Линдомозерскій: Священникъ Платонъ Ильичъ Лопиневскій. Псаломщикъ Викторъ Парменовичъ Никаноровъ.

Великогубскій: Священникъ Ѳеодоръ Іоанновичъ Лавровъ. Діаконъ на вакансіи псаломщика Антоній Марковичъ Виноградовъ.

Меликовскій: Священникъ Николай Александровичъ Петропавловскій. Псаломщикъ Иванъ Максимовичъ Коржавинъ.

Кузарандскій: Священникъ Іоаннъ Петровичъ Тумановъ. Діаконъ Дмитрій Алексѣевичъ Свѣтловъ. Псаломщикъ Николай Стефановичъ Орловъ.

Падмозерскій: Священникъ Константинъ Ѳеодоровичъ Благовѣщенскій. Псаломщикъ Викторъ Ивановичъ Гумилевъ.

Вырозерскій: Священникъ Стефанъ Кузьмичъ Ильинскій. Діаконъ на вакансіи псаломщика Андрей Николаевичъ Ильинскій.

### Г. О л о н ц ѣ.

Николаевскій соборъ: *Протоіерей Александръ Петровичъ Лядинскій*. Священники: Петръ Андреевичъ Ольгскій, Андрей Іоанновичъ Тихомировъ, на діаконской вакансіи Владиміръ Алексѣевичъ Воскресенскій. Діаконы: на вакансіи псаломщиковъ: Іоаннъ Петровичъ Николаевскій, Іоаннъ Васильевичъ Зоринъ. Псаломщикъ Викторъ Ивановичъ Павинскій.

### Олонцкій уездъ.

### I благочиннической округъ.

#### П р и х о д ы:

Кондушскій: Священники: *Василій Іоанновичъ Громовъ* (онъ же благочинный Задне-Никифоровской пустыни), на діаконской вакансіи Александръ Іоанновичъ *Чернобрововъ*. Діаконъ на вакансіи псаломщика Александръ Іоанновичъ *Вешкельскій*.

Самбатукскій: Священникъ Сумеонъ Іаковлевичъ *Михайловскій*. Псаломщикъ Ѳеодоръ Владиміровичъ *Воскресенскій*.

Мегрецкій: Священникъ Ѳеодоръ Петровичъ *Сермягинъ*. Діаконъ на вакансіи псаломщика Александръ Ѳеодоровичъ *Скворцовъ*.

Юргильскій: Священникъ Іоаннъ Петровичъ *Павинскій*. Псаломщикъ Александръ Стефановичъ *Назаретовъ*.

Михайловская церковь въ г. Олонцѣ: Священникъ Викентій Философовичъ *Красовъ*. Діаконъ на вакансіи псаломщика Владиміръ Ѳеодоровичъ *Поповъ*.

Верховскій: Священникъ Іоаннъ Прохоровичъ *Николаевскій*. Діаконъ Петръ Васильевичъ *Перовъ*. Псаломщикъ Николай Ивановичъ *Ухотскій*.

Коткозерскій: Священники: *Василій Іоанновичъ Пѣвинъ* и Петръ Тимоѣевичъ *Ильинскій*. Діаконы: Николай Ѳеодоровичъ *Ладвинскій*, на вакансіи псаломщика Парменъ Никаноровичъ *Никаноровъ*. Псаломщикъ Серапіонъ Васильевичъ *Баженовъ*.

### II благочиннической округъ.

Ильинскій: Священникъ *Михаилъ Симеоновичъ Каргопольцевъ*. Діаконъ на вакансіи псаломщика Димитрій Іоанновичъ *Благовѣщенскій*.

Обжанскій: Священникъ Петръ Александровичъ Тихомировъ. Діаконъ на вакансіи псаломщика Алексѣй Ѳеодоровичъ Троицкій.

Туксинскій: Священникъ Іоаннъ Сумеоновичъ Тумановъ. Діаконъ Александръ Ѳеодоровичъ Ухотскій. Псаломщикъ Василій Стефановичъ Амаликовъ.

Тулоксій: Священникъ Василій Іосифовичъ Ѳоминъ. Псаломщикъ Иванъ Христофоровичъ Соболевъ.

Видлицкій: Священникъ Іоаннъ Ѳеодоровичъ Соколовъ. Діаконъ Викторъ Іаковлевичъ Пономаревъ. Псаломщикъ Матѳей Павловичъ Морошкинъ.

Горскій: Священникъ Николай Александровичъ Лебедевъ. Псаломщикъ Иванъ Ивановичъ Гедевскій.

Туломозерскій: Священники: Іоаннъ Васильевичъ Ивинскій и Василій Петровичъ Остроумовъ. Діаконъ Алексѣй Стефановичъ Бронзовъ. Псаломщикъ Василій Филипповичъ Ѳедоровъ.

Ведлозерскій: Священники: Михаилъ Матѳеевичъ Морошкинъ и Петръ Андреевичъ Малининъ. Діаконъ Іоаннъ Іоанновичъ Бѣляевъ. Псаломщики: Андрей Стефановичъ Николаевскій и Ѳеодоръ Андреевичъ Пименовъ.

### III благочинническій округъ.

Важинскій: Священники: Аванасій Іоанновичъ Срѣтенскій и Викторъ Васильевичъ Громовъ. Діаконы: Павелъ Андреевичъ Малининъ, на вакансіи псаломщика Василій Іоанновичъ Хотѣновскій. Псаломщикъ Александръ Аванасьевичъ Срѣтенскій.

Доянскій: Священникъ Аристіонъ Петровичъ Петровъ. Діаконъ Антоній Іоакимовичъ Звѣроловлевъ. Псаломщикъ Ѳеодоръ Стефановичъ Пятницкій.

Согинскій: Священникъ Василій Ѳеодоровичъ Грандовъ. Псаломщикъ Михаилъ Александровичъ Мегорскій.

Пагаченскій: Священникъ Іоаннъ Іоанновичъ Казанскій. Псаломщикъ Петръ Евдоксіевичъ Вотчинскій.

Хевронскій: Священникъ Іоаннъ Іоанновичъ Воздвиженскій. Діаконъ на вакансіи псаломщика Ѳеодоръ Алексѣевичъ Петровскій.

Яблонскій: Священникъ Александръ Іоанновичъ Богословскій. Діаконъ на вакансіи псаломщика Василій Архипповичъ Зотиновъ.

Волостнонаволоцкій: Священникъ Василій Николаевичъ Лавровъ. Псаломщикъ Александръ Александровичъ Елпидинскій.



Підмозерскій: Священникъ Леонидъ Владимировичъ Тихомировъ. Псаломщикъ Петръ Семеновичъ Лавровъ.

Пидемскій: Священникъ Александръ Васильевичъ Преображенскій. Діаконъ на вакансії псаломщика Павелъ Стефановичъ Пятницькій.

Плотиченскій: Священникъ Асинкрить Васильевичъ Громовъ. Діаконъ на вакансії псаломщика Сергій Іоанновичъ Петровскій.

Шеменскій: Священникъ Вігентій Іоанновичъ Хотьновскій. Псаломщикъ Іванъ Васильевичъ Філадельфінъ.

Каковичскій: Священникъ Димитрій Николаевичъ Лавровъ. Псаломщикъ Оеодоръ Васильевичъ Перовъ.

Подпорожскій: Священникъ Константинъ Іоанновичъ Молчановъ. Діаконъ на вакансії псаломщика Петръ Петровичъ Миролюбовъ.

Яндебскій: Священникъ Анатолій Ігнатъевичъ Казанскій. Псаломщикъ Василій Івановичъ Волковъ.

Тененицкій: Священникъ Іоаннъ Іоанновичъ Митропольскій. Псаломщикъ Александръ Михайловичъ Велеславовъ.

*Г. Лодейное-Поле и уездъ.*

**І благочиннической округъ.**

Лодейнопольскій Петропавловскій соборъ: *Протоіерей Михаилъ Евѣимовичъ Ребовскій.* Священникъ Александръ Іоанновичъ Даманскій. Діаконъ Іоаннъ Александровичъ Романовъ. Псаломщикъ Григорій Оеодоровичъ Троицкій.

**П р и х о д ы:**

Горскій: Священники: Петръ Алексѣевичъ Минорскій; на діаконской вакансії Сергій Евсеіевичъ Преображенскій. Псаломщикъ Евѣимій Івановичъ Срѣтенскій.

Сермакскій: Священникъ Іоаннъ Тимоѣевичъ Явосемскій. Діаконъ на вакансії псаломщика Александръ Петровичъ Поповъ.

Верхохотско-Никольскій: Священникъ Іоаннъ Іоанновичъ Романовъ. Діаконъ на вакансії псаломщика Леонидъ Алексѣевичъ Базилевичъ.

Имоченскій: Священникъ Александръ Ігнатъевичъ Вѣщезеровъ. Діаконъ на вакансії псаломщика Іоаннъ Оедотовичъ Велеславовъ.

Гедевскій: Священникъ Сергій Симеоновичъ Елпидинскій. Псаломщикъ Владиміръ Івановичъ Оаворскій.

Соцкій: Священники: Тихонъ Михайловичъ Чернянскій; на діа-

конской вакансії Андрей Васильевичъ Лѣсковъ. Діаконъ на вакансії псаломщика Александръ Семеновичъ Стручковъ.

Рускоденскій: Священникъ Іоаннъ Александровичъ Никольскій. Діаконъ на вакансії псаломщика Василій Іоанновичъ Добронравовъ.

Чукинскій: Священникъ Іоаннъ Іоанновичъ Фаворскій. Псаломщикъ Евѳимій Аонасьевичъ Конкординъ.

Люговскій: Священникъ Петръ Θεодоровичъ Амасійскій. Діаконъ на вакансії псаломщика Іоаннъ Васильевичъ Тихомировъ.

Шаменскій: Священникъ Константинъ Николаевичъ Лавровъ. Псаломщикъ Θεодоръ Петровичъ Минорскій.

Пиркинскій: Священникъ Іоаннъ Тимоѳеевичъ Румянцевъ. Псаломщикъ Константинъ Ивановичъ Романовъ.

## II благочиннической округъ.

Юковскій: *Безприходный священникъ Николай Максимовичъ Ивановскій.* Священникъ Александръ Іоанновичъ Охотинъ. Діаконъ на вакансії псаломщика Александръ Васильевичъ Ильинскій.

Гонгинскій: Священникъ Александръ Философовичъ Красовъ. Діаконъ на вакансії псаломщика Іоаннъ Леонтіевичъ Павинскій.

Виницкій: Священникъ Павелъ Симеоновичъ Стручковъ. Діаконъ Петръ Евсеѳевичъ Преображенскій. Псаломщикъ Иванъ Михайловичъ Тервинскій.

Чикозерскій: Священникъ Іоаннъ Алексѣевичъ Воскресенскій. Діаконъ на вакансії псаломщика Владиміръ Андреевичъ Лѣсковъ.

Каргинскій: Священникъ Іоаннъ Θεодоровичъ Покровскій. Псаломщикъ Николай Васильевичъ Поповъ.

Ярославскій: Священники: Симеонъ Іаковлевичъ Дикаревскій; на діаконской вакансії Василій Іоанновичъ Скворцовъ. Псаломщикъ Петръ Яковлевичъ Романовъ.

Озерскій: Священники: Константинъ Кирилловичъ Тихомировъ; на діаконской вакансії Петръ Григорьевичъ Нименскій. Діаконъ на вакансії псаломщика Михаилъ Петровичъ Ребровъ.

Оятско-Ладвинскій: Священникъ Алексій Николаевичъ Савойскій. Псаломщикъ Евграфъ Ивановичъ Петровскій.

Немжинскій: Священникъ Василій Гаврііловичъ Бѣляевъ. Діаконъ на вакансії псаломщика Никифоръ Александровичъ Дивовъ.

### III благочиннический округъ.

Вознесенскій: Священники: Евѣимій Іаковлевичъ Крыловъ; Викторъ Іоанновичъ Даманскій. Діаконы на вакансіи псаломщиковъ: Николай Симеоновичъ Лѣсковъ и Леонидъ Григорьевичъ Папышевъ. Сверхштатный псаломщикъ Николай Николаевичъ Лѣсковъ.

Оптинскій: Священники: Петръ Александровичъ Веселовскій и Николай Іоанновичъ Богословскій. Діаконы: Константинъ Іоанновичъ Волокославскій; на вакансіи псаломщиковъ: Іоаннъ Васильевичъ Петровскій и Ѳеодоръ Михайловичъ Заводовскій.

Гежесельгскій: Священникъ Димитрій Михайловичъ Крыловъ. Псаломщикъ Василий Андреевичъ Филимоновъ.

Шустручскій: Священникъ Евѣимій Іаковлевичъ Звѣроловлевъ. Діаконъ на вакансіи псаломщика Николай Васильевичъ Пономаревъ.

Косельгскій: Священникъ Аполлонъ Васильевичъ Звѣроловлевъ. Псаломщикъ Александръ Николаевичъ Линдозерскій.

Шимозерскій: Священникъ Петръ Стефановичъ Поповъ. Діаконъ на вакансіи псаломщика Петръ Михайловичъ Рябовъ.

Иваньковскій: Священникъ Викторъ Петровичъ Некрасовъ. Псаломщикъ Симеонъ Андреевичъ Петровскій.

Водичскій: Священникъ Афанасій Петровичъ Некрасовъ. Діаконъ на вакансіи псаломщика Іоаннъ Петровичъ Кудряшевъ.

Кузринскій: Священникъ Андрей Іоанновичъ Громовъ. Псаломщикъ Никаноръ Ѳеодоровичъ Троицкій.

Высокозерскій: Священникъ Николай Ѳеодоровичъ Авровъ. Псаломщикъ Христофоръ Ивановичъ Молчановъ.

Курвушскій: Священникъ Василий Іоанновичъ Урбановъ. Псаломщикъ Александръ Васильевичъ Ивановскій.

Пяезерскій: Священникъ Ѳеодоръ Михайловичъ Крыловъ. Псаломщикъ Иванъ Васильевичъ Смирновъ.

Г. Вытегра.

Воскресенскій соборъ: Протоіерей Іоаннъ Александровичъ Рябининъ. Священники: Стефанъ Константиновичъ Марковъ, Василий Стефановичъ Хотѣновскій; на діаконской вакансіи Іоаннъ Іоанновичъ Пѣвинъ; на вакансіи псаломщика Василий Петровичъ Миролюбовъ. Діаконы на вакансіи псаломщиковъ: Василий Александровичъ Соколовскій, Іоаннъ Николаевичъ Романовъ.

*Вытегорскій уездъ.*

**I благочинническій округъ.**

П р и х о д ы:

Вытегорскій: Священники: **Стефанъ Іоанновичъ Громовъ**, **Василій Симеоновичъ Лѣсковъ**; на діаконской вакансіи: **Николай Александровичъ Георгіевскій**. Діаконы на вакансіи псаломщиковъ: **Василій Павловичъ Авровъ**, **Петръ Іоанновичъ Волокославскій**.

Девятинскій: Протоіерей **Александръ Кирилловичъ Тихомировъ**. Священникъ на діаконской вакансіи **Іаковъ Димитріевичъ Свѣтловъ**. Діаконъ на вакансіи псаломщика **Александръ Алексѣевичъ Щеголевъ**.

Кондушскій: Священники: **Андрей Павловичъ Свѣтловъ**, **Викторъ Іоанновичъ Петровъ**. Діаконы: **Николай Григорьевичъ Ребровъ**, на вакансіи псаломщика **Алексѣй Никитичъ Реговъ**. Псаломщикъ **Александръ Алексѣевичъ Никольскій**.

Бадожскій: Священникъ **Василій Стефановичъ Надежинъ**. Псаломщикъ **Василій Яковлевичъ Николаевскій**.

Мегорскій: Священникъ **Іоаннъ Алексѣевичъ Ивановскій**. Діаконъ **Владиміръ Θεодоровичъ Звѣрловлевъ**. Псаломщикъ **Александръ Поліевктовичъ Шежемскій**.

Палтогскій: Священникъ **Θеодоръ Θεодоровичъ Щукинъ**. Діаконъ **Михаилъ Александровичъ Мизеровъ**. Псаломщикъ **Николай Димитріевичъ Бредецъ**.

Коштугскій: Священникъ **Стефанъ Іоанновичъ Баженовъ**. Діаконъ **Димитрій Петровичъ Ильинскій**. Псаломщикъ **Платонъ Григорьевичъ Голубевъ**.

Алмозерскій: Священникъ **Василій Михайловичъ Коротецкій**. Псаломщикъ **Іванъ Васильевичъ Румянцевъ**.

Рубежскій: Священникъ **Варлаамъ Леонтіевичъ Пидьмозерскій**. Псаломщикъ **Ілья Ивановичъ Бронзовъ**.

Тагажмозерскій: Священникъ **Григорій Θεодоровичъ Чесноковъ**. Псаломщикъ **Θеодоръ Григорьевичъ Чесноковъ**.

Петропавловскій: Священникъ **Николай Θεодоровичъ Поповскій**. Псаломщикъ **Стефанъ Ильичъ Исполатовъ**.

Ундозерскій: Священникъ **Алексѣй Іоанновичъ Леонтовскій**. Діаконъ на вакансіи псаломщика **Александръ Ильичъ Логиновскій**.

Ежезерскій (единов.): Священникъ **Матѳей Антоновичъ Никоновъ**.



Діаконъ Николай Іоанновичъ **Пречистенскій**. Псаломщикъ Андрей Филимоновичъ **Филимоновъ**.

Куштозерскій: Священникъ Іоаннъ Адріановичъ **Благовѣщенскій**. Псаломщикъ Николай Никитичъ **Исполатовъ**.

Сяргозерскій: Священникъ Ѳеодоръ Іоанновичъ **Бѣляевъ**. Псаломщикъ Михаилъ Петровичъ **Шежемскій**.

Константино-Порогскій: Священникъ Андрей Михайловичъ **Магаевъ**. Псаломщикъ Иванъ Петровичъ **Ипатовъ**.

## II благочинническій округъ.

Аномскій: *Протоіерей Стефанъ Васильевичъ Хотьновскій*. Священникъ Николай Николаевичъ **Смирновъ**. Діаконъ Аонасьевичъ **Тумановъ**. Псаломщики: Василій Стефановичъ **Георгіевскій**, Павелъ Петровичъ **Ѳоминъ**.

Андомогорскій: Священникъ Алексій Петровичъ **Поповъ**. Діаконъ на вакансіи псаломщика Николай Ѳеодоровичъ **Богоявленскій**.

Верхопятницкій: Протоіерей Іоаннъ Петровичъ **Лядинскій**. Діаконъ Николай Петровичъ **Лядинскій**. Псаломщикъ Николай Іосифовичъ **Прилежаевъ**.

Замошскій: Священникъ Іоаннъ Петровичъ **Ребровъ**. Псаломщикъ Андрей Стефановичъ **Пятницкій**.

Кемозерскій: Священникъ Викторъ Ѳеодоровичъ **Петровскій**. Псаломщикъ Ѳеодоръ Матѣевичъ **Ѳесвитяниновъ**.

Куршинскій: Священникъ Павелъ Андреевичъ **Ржановскій**. Псаломщикъ Александръ Михайловичъ **Пальцевъ**.

Окштамскій: Священникъ Іоаннъ Ѳеодоровичъ **Поповскій**. Діаконъ на вакансіи псаломщика Николай Іоанновичъ **Поповскій**.

Саминскій: Священникъ Александръ Петровичъ **Ильинскій**. Діаконъ Илья Іоанновичъ **Острѣчинскій**. Псаломщикъ Александръ Яковлевичъ **Николаевскій**.

Спасо-Маткозерскій: Священникъ Константинъ Евѣимовичъ **Охотинъ**. Діаконъ Петръ Іоанновичъ **Вороновъ**. Псаломщикъ Ѳеодоръ Григорьевичъ **Скворцовъ**.

Тудозерскій: Священникъ Григорій Іоанновичъ **Большешальгскій**. Діаконъ Ѳеодоръ Іоанновичъ **Павинскій**. Псаломщикъ Иванъ Ивановичъ **Поповскій**.

Ухтозерскій: Священникъ Іоаннъ Іоанновичъ **Флеренскій**. Псаломщикъ Иванъ Матѣевичъ **Братолубовъ**.

### III благочиннический округъ.

Ухотскій: Священники: *Стефанъ Филипповичъ Надежнъ*, Константинъ Никитичъ *Макліоновъ*. Діаконъ Александръ Александровичъ *Сидонскій*. Псаломщикъ Сергій Ивановичъ *Семчезерскій*.

Тихмангскій: Священники: Александръ Васильевичъ *Ордомскій*, Іоаннъ Θεодоровичъ *Фортунатовъ*. Діаконы: Андрей Іосифовичъ *Успенскій*, на вакансіи псаломщика Іоаннъ Евдоксіевичъ *Вотчинскій*. Псаломщикъ Александръ Ивановичъ *Леонтовскій*.

Шильдскій: Священники: Василий Матѣевичъ *Преображенскій*, Михаилъ Николаевичъ *Кобылинъ*. Діаконъ Владимиръ Евѣимовичъ *Кудрявцевъ*. Псаломщики: Александръ Евстигнѣевичъ *Васильевскій*, Никаноръ Васильевичъ *Преображенскій*.

Корбозерскій: Священникъ Виталій Іоанновичъ *Мегорскій*. Псаломщикъ Сергій Михайловичъ *Мархилевичъ*.

Ковжскій: Священникъ Владимиръ Іоанновичъ *Успенскій*. Діаконъ на вакансіи псаломщика Николай Глѣбовичъ *Добромысловъ*.

Чернослободскій: Священникъ Василий Θεодоровичъ *Павинскій*. Діаконъ на вакансіи псаломщика Алексій Іоанновичъ *Кипрѣвъ*.

Исаевскій: Священники: Никандръ Васильевичъ *Бѣляевъ*, на вакансіи псаломщика Іоаннъ Васильевичъ *Леонтовскій*.

Паловскій: Священникъ Іоаннъ Іоанновичъ *Ильинскій*. Діаконъ на вакансіи псаломщика Василий Іоанновичъ *Кипрѣвъ*.

Чуриловскій: Священникъ Вассіанъ Петровичъ *Петровъ*. Діаконъ на вакансіи псаломщика Іоаннъ Θεодоровичъ *Авровъ*.

Ягремскій: Священникъ Петръ Іоанновичъ *Урбановъ*. Псаломщикъ Иванъ Васильевичъ *Красильниковъ*.

Лихошальгскій: Священникъ Алексій Александровичъ *Николаевскій*. Псаломщикъ Александръ Васильевичъ *Поповъ*.

#### Г. Каргополь.

Христорождественскій соборъ: Протоіерей *Владиміръ Іоанновичъ Петровъ* (онъ же благочинный Спасскаго мужского и Успенскаго женскаго монастырей). Священникъ Θεодоръ Михайловичъ *Никольскій*. Діаконъ Петръ Михайловичъ *Крыловъ*. Священникъ на псаломщической вакансіи Александръ Николаевичъ *Устьволгскій*.

#### Церкви:

Благовѣщенская: Священникъ Матѣй Іоанновичъ *Свѣтловъ*. Псаломщикъ Александръ Михайловичъ *Каргопольцевъ*.

Воскресенская: Священникъ Василій Іоанновичъ Георгіевскій.  
Псаломщикъ Александръ Дмитріевичъ Малининъ.

Владимірская: Священникъ Григорій Андреевичъ Нименскій.  
Діаконъ на вакансіі псаломщика Христофоръ Іоанновичъ Первенцевъ.

Свято-Духовская: Священникъ Петръ Іоанновичъ Скородумовъ.  
Діаконъ на вакансіі псаломщика Павелъ Александровичъ Троицкій.

Предтеченская: Священникъ Николай Евдокимовичъ Поповъ.  
Псаломщикъ Петръ Кузьмичъ Успенскій.

Зосимо-Савватіевская: Священники: Θεодоръ Іоанновичъ Николаевскій, Николай Петровичъ Челмогорскій. Діаконъ на вакансіі псаломщика Константинъ Іоанновичъ Тервинскій. Діаконъ—псаломщикъ Петръ Θεодоровичъ Богоявленскій.

*Каргопольскій уездъ.*

### І благотинническій округъ.

#### П р и х о д ы:

Ошевенскій: Священникъ Василій Стефановичъ Ильинскій (онъ же благотинный Александр-Ошевенскаго монастыря и Кирилло-Челмогорской пустыни). Священники: Александръ Павловичъ Павловъ, на діаконской вакансіі Петръ Іаковлевичъ Θоминъ. Діаконъ на вакансіі псаломщика Алексѣй Іоанновичъ Даманскій. Псаломщикъ Николай Ивановичъ Кипріановъ.

Рѣчно-Георгіевскій: Священникъ Михаилъ Θεодоровичъ Грандовъ.  
Псаломщикъ Петръ Ивановичъ Петровъ.

Верхне-чурьевскій: Священникъ Александръ Θεодоровичъ Поповскій. Діаконъ на вакансіі псалом. Петръ Θεодоровичъ Поповъ.

Полуборскій: Священникъ Александръ Васильевичъ Громцовъ.  
Псаломщикъ Михаилъ Θεодоровичъ Большешальскій.

Краснояжскій: Священникъ Андрей Симеоновичъ Петровскій.  
Псаломщикъ Александръ Николаевичъ Брянецъ.

Ловзангскій: Священникъ Іоаннъ Александровичъ Вѣщезеровъ.  
Діаконы: Іоаннъ Николаевичъ Румовъ, на вакансіі псаломщика Александръ Іоанновичъ Павловскій.

Печниковскій: Священникъ Алексѣй Стефановичъ Поповъ. Діаконъ на вакансіі псаломщика Никандръ Іоанновичъ Павловскій.

Лекшморѣцкій: Священникъ Іоаннъ Михайловичъ Крыловъ. Діаконъ на вакансіі псаломщика Николай Іоанновичъ Кипрѣвъ.

Лядинскій: Священникъ Михаилъ Іоанновичъ Реговъ. Діаконъ на вакансіи псаломщика Василій Симеоновичъ Хергозерскій.

Лекшимозерскій: Священникъ Михаилъ Іоанновичъ Казанскій. Діаконъ Николай Алексѣевичъ Богословскій. Псаломщикъ Павелъ Ивановичъ Павловъ.

Хергозерскій: Священникъ Дмитрій Іоанновичъ Лебедевъ. Діаконъ на вакансіи псаломщика Іоаннъ Петровичъ Поповъ.

## II благочинническій округъ.

Саунинскій: Священникъ Василій Георгіевичъ Преображенскій. Діаконъ на вакансіи псаломщика Михаилъ Θεодоровичъ Молчановъ.

Павловскій: Священникъ Іоаннъ Петровичъ Лядинскій. Псаломщикъ Михаилъ Ивановичъ Павловъ.

Надпорожскій: Священники: Александръ Васильевичъ Здравомысловъ, на діаконской вакансіи Іоаннъ Іоанновичъ Чернявскій. Псаломщикъ Петръ Лаврентьевичъ Надпорожскій.

Ольховскій: Священникъ Николай Христофоровичъ Соболевъ. Псаломщикъ Павелъ Θεодоровичъ Богоявленскій.

Устьволгскій: Священники: Іоаннъ Никифоровичъ Дроздинъ, Іоаннъ Васильевичъ Савойскій. Діаконъ Василій Дмитріевичъ Фарсионовъ. Псаломщикъ Петръ Ивановичъ Бѣляевъ.

Волосовскій православный: Священники: Николай Стефановичъ Соколовъ, Виталій Θεодоровичъ Богоявленскій. Діаконъ Іоаннъ Іоанновичъ Николаевскій. Псаломщикъ Георгій Архипповичъ Толстовъ.

Архангельскій: Священники: Георгій Васильевичъ Ордомскій, Θεодоръ Іоакимовичъ Звѣроловлевъ. Діаконъ Матвій Іоанновичъ Поповъ. Псаломщикъ Іосифъ Александровичъ Прилежаевъ.

Кенорѣцкій: Священники: Павелъ Григорьевичъ Велеславовъ, Василій Тимоѣевичъ Хазовъ. Діаконы: Іоаннъ Іоанновичъ Вознесенскій, на вакансіи псаломщика Николай Васильевичъ Розмаринскій.

Троицкій: Священники: Іоаннъ Θεодоровичъ Павинскій и Сергій Θεодоровичъ Дикаревскій. Діаконъ Николай Алексѣевичъ Николаевскій. Псаломщики: Григорій Ивановичъ Модестовъ и Павелъ Андреевичъ Веселовскій.

Луговскій: Священникъ Алексѣй Васильевичъ Виноградовъ. Псаломщикъ Θεодоръ Іосифовичъ Богоявленскій.



### III благочиннический округъ.

Устьмошскій: Протоіерей Іоаннъ Стефановичъ Чернявскій. Священники: Алексѣй Максимовичъ Ярославцевъ, Александръ Клавдіевичъ Любимскій. Діаконы: Теодоръ Іоанновичъ Красновскій, на вакансіи псаломщика Іоаннъ Григорьевичъ Нименскій. Псаломщики: Петръ Викторовичъ Некрасовъ и псаломщикъ Иванъ Ивановичъ Бронзовъ.

Плесскій: Священники: Александръ Іоанновичъ Волокославскій, Іоаннъ Михайловичъ Хахилевъ. Діаконъ Александръ Васильевичъ Преображенскій. Псаломщики: Александръ Яковлевичъ Поповскій, Николай Ивановичъ Урбановъ.

Бережно-дубровскій: Священники: Николай Александровичъ Васильевскій, на діаконской вакансіи Іаковъ Алексѣевичъ Богословскій. Діаконъ на вакансіи псаломщика Василій Васильевичъ Ордомскій.

Коневскій: Священникъ Петръ Евѣимовичъ Охотинъ. Діаконъ на вакансіи псаломщика Константинъ Николаевичъ Тихомировъ.

Красновскій: Священники: Викторъ Петровичъ Реговъ, на діаконской вакансіи Іоаннъ Іоанновичъ Воробьевъ. Діаконъ на вакансіи псаломщика Александръ Михайловичъ Мизеровъ.

Лепшинскій: Священникъ Василій Іоанновичъ Ребровъ. Діаконъ на вакансіи псаломщика Александръ Іоанновичъ Ребровъ.

Шалякушскій: Священникъ Николай Михайловичъ Ольгскій. Діаконъ на вакансіи псаломщика Константинъ Іоанновичъ Крыловъ.

Лелемскій: Священникъ Александръ Іоанновичъ Петровъ. Псаломщикъ Сергій Александровичъ Веселовскій.

Задне-дубровскій: Священникъ Николай Андреевичъ Ржановскій. Псаломщикъ Николай Кузьмичъ Ильинскій.

Ундозерскій: Священникъ Александръ Николаевичъ Ильинскій. Псаломщикъ Петръ Алексѣевичъ Кипрѣвъ.

Беральско-Оеодосіевскій: Священникъ Константинъ Іоанновичъ Любимскій. Псаломщикъ Михаилъ Васильевичъ Пономаревъ.

### IV благочиннический округъ.

Большешальгскій: Священникъ Іувеналій Іоанновичъ Петровъ. Діаконъ Іаковъ Теодоровичъ Поповскій. Псаломщикъ Иванъ Давровичъ Васильевскій.

Малошальгскій: Священникъ Александръ Георгіевичъ Преображенскій. Псаломщикъ Стефанъ Ивановичъ Модестовъ.  
Ряговскій: Священникъ Василій Стефановичъ Петропавловскій. Діаконъ на вакансіи псаломщика Василій Григорьевичъ Соколовъ.

Вохтомскій: Священникъ Василій Павловичъ Глубоковскій. Діаконъ Іоаннъ Петровичъ Преображенскій. Псаломщикъ Александръ Николаевичъ Цвѣтаевъ.

Валдівскій: Священникъ Антоній Андреевичъ Запрудовлевъ. Діаконъ на вакансіи псаломщи. Николай Іоанновичъ Чернобрововъ.

Вадьинскій: Священникъ Іоаннъ Іоанновичъ Мудролюбовъ. Псаломщикъ Николай Васильевичъ Георгіевскій.

Ольгскій: Священникъ Владиміръ Іоанновичъ Еноховъ. Діаконъ на вакансіи псаломщика Петръ Стефановичъ Пятницкій.

Нокольскій: Священникъ Іоаннъ Ѳеодоровичъ Преображенскій. Псаломщикъ Михаилъ Стефановичъ Каргопольцевъ.

Ковежскій: Священникъ Андрей Алексѣевичъ Веселовскій. Псаломщикъ Константинъ Осиповичъ Прилежаевъ.

Замошскій: Священникъ Тимоѳей Матѳеевичъ Братолюбовъ. Псаломщикъ Левъ Петровичъ Шежемскій.

#### У благочиннической округъ.

Мошинскій: Священники: Николай Ильичъ Кенорѣцкій, Стефанъ Іоанновичъ Ильинскій, на діаконской вакансіи Александръ Ѳеодоровичъ Кудряшевъ. Діаконъ на вакансіи псаломщика Николай Петровичъ Петровъ. Псаломщикъ Алексѣй Ѳеодоровичъ Поповъ.

Нименскій: Священники: Павелъ Іоанновичъ Казанскій, на діаконской вакансіи Николай Іоанновичъ Воскресенскій. Діаконъ на вакансіи псаломщика Александръ Павловичъ Казанскій.

Воезерскій: Священникъ Димитрій Петровичъ Виноградовъ. Псаломщикъ Порфирій Никифоровичъ Кудряшевъ.

Мехренгскій: Священникъ Петръ Димитріевичъ Красновскій. Псаломщикъ Василій Анисимовичъ Поповъ.

Лимскій: Священникъ Николай Іоанновичъ Модестовъ. Діаконъ Іаковъ Григорьевичъ Дьячковъ. Псаломщикъ Ѳеодоръ Васильевичъ Пономаревъ.

Канакшанскій: Священникъ Константинъ Ѳеодоровичъ Поповскій. Псаломщикъ Илья Ѳеодоровичъ Охотинъ.

Шежемскій: Священникъ Евгеній Евдоксіевичъ Вотчинскій. Псаломщикъ Михаилъ Лавровичъ Васильевскій.

Елгомскій: Священникъ Ѳеодоръ Петровичъ Ильинскій. Псаломщикъ Александръ Васильевичъ Почезерскій.

Няндомскій: Священникъ Александръ Стефановичъ Хотѣновскій. Псаломщикъ Александръ Ильичъ Охотинъ.

### Благочиніе единовѣрческихъ церквей.

Троицкій: Священникъ Петръ Михайловичъ Челмогорскій. Діаконъ на вакансіи псаломщика Николай Іоанновичъ Братолубовъ.

Волосовскій: Священникъ Іоаннъ Максимовичъ Ярославцевъ. Діаконы: Василий Іоанновичъ Савойскій, на вакансіи псаломщика Василій Никаноровичъ Поповъ.

### Г. Пудожъ и его уездъ.

#### 1 благочинническій округъ.

Пудожская градская Троицкая церковь: Протоіерей Владиміръ Іоанновичъ Разумовъ. Священники: Вячеславъ Стефановичъ Хотѣновскій и на діаконской вакансіи Николай Стефановичъ Надежинъ. Діаконы: на вакансіи псаломщика: Алексѣй Іоанновичъ Волоковскій и Николай Михайловичъ Соколовъ.

### П р и х о д ы.

Нигижемско-Пречистенскій: Священникъ Сумеонъ Михайловичъ Шайжинъ. Псаломщикъ Матѳей Ѳомичъ Пименовъ.

Гакугскій: Священникъ Іоаннъ Петровичъ Дикаревскій. Діаконъ на вакансіи псаломщика Викторъ Стефановичъ Орловъ.

Нигижемско-Георгіевскій: Священникъ Александръ Михайловичъ Николаевскій. Діаконъ на вакансіи псаломщика Алексѣй Матѳеевичъ Братолубовъ.

Шальскій: Священникъ Михаилъ Никаноровичъ Поповъ. Діаконъ на вакансіи псаломщика Андрей Павловичъ Мартыновъ.

Уножскій: Священникъ Викторъ Григорьевичъ Папышевъ. Псаломщикъ Сергѣй Николаевичъ Климовскій.

Песчанскій: Священникъ Іоаннъ Васильевичъ Бѣляевъ. Псаломщикъ Ѳеодоръ Григорьевичъ Порфиридовъ.

Пудожгорскій: Священникъ Александръ Никитичъ Успенскій. Псаломщикъ Николай Васильевичъ Прилежаевъ.

Тубозерскій: Священникъ Владиміръ Васильевичъ Прилежаевъ. Псаломщикъ Александръ Васильевичъ Перовъ.

Кунецкій: Священникъ Іоаннъ Афанасьевичъ Тумановъ. Діаконъ

Константинъ Николаевичъ Устьволгскій. Псаломщикъ Василій Александровичъ Прилежаевъ.

Водлозерско-Ильинскій: Священникъ Викторъ Васильевичъ Громцовъ. Діаконъ на вакансіи псаломщика Петръ Ѳеодоровичъ Громовъ.

Водлозерско-Пречистенскій: Священникъ Василій Матѣевичъ Громцовъ. Псаломщикъ Иванъ Евсигіевичъ Васильевскій.

Коловскій: Священникъ Аркадій Михайловичъ Чашинъ. Псаломщикъ Владиміръ Петровичъ Богоявленскій.

Кулгальскій: Священникъ Іоаннъ Филипповичъ Первенцевъ. Діаконъ на вакансіи псаломщика Іаковъ Михайловичъ Соколинъ.

Сумскій: Священникъ Василій Михайловичъ Ильинскій. Псаломщикъ Герасимъ Ѳеодоровичъ Поповъ.

Усть-колодскій: Священникъ Владиміръ Космичъ Звѣроловлевъ. Псаломщикъ Константинъ Васильевичъ Амалиновъ.

## II благотинническій округъ.

Кенозерскій: Священники: Владиміръ Павловичъ Крючковъ и Іоаннъ Константиновичъ Тервинскій. Діаконъ Константинъ Іоанновичъ Георгіевскій. Псаломщики: Михаилъ Антоновичъ Перскій и Сергій Стефановичъ Кудрявцевъ.

Колодозерскій: Священникъ Николай Іоанновичъ Тихомировъ. Псаломщикъ Николай Александровичъ Ильинскій.

Корбозерскій: Священникъ Михаилъ Сумеоновичъ Лѣсковъ. Діаконъ на вакансіи псаломщика Ѳеодоръ Васильевичъ Алексѣевъ.

Салозерскій: Священникъ Алексій Васильевичъ Прилежаевъ. Псаломщикъ Михаилъ Васильевичъ Ѳоминъ.

Почезерскій: Священникъ Василій Константиновичъ Любимскій. Діаконъ Іоаннъ Стефановичъ Поповъ. Псаломщикъ Михаилъ Ѳеодотовичъ Велеславовъ.

Ряпусовскій: Священникъ Іоаннъ Михайловичъ Казанскій. Діаконъ на вакансіи псаломщика Василій Григорьевичъ Ребровъ.

Кенскій: Священникъ Михаилъ Іоанновичъ Ухотскій. Псаломщикъ Николай Ѳеодоровичъ Вишелемскій.

Отовозерскій: Священникъ Василій Іоанновичъ Волокославскій. Псаломщикъ Григорій Ивановичъ Ѳоминъ.

Кумбась-озерскій: Священникъ Іоаннъ Михайловичъ Полозовъ. Псаломщикъ Ѳеодоръ Христофоровичъ Молчановъ.



Янторскій: Священникъ Іоаннъ Θεодоровичъ Петровскій. Псаломщикъ Димитрій Кирилловичъ Кьяндскій.

Кривопожайскій: Священникъ Алексѣй Іосифовичъ Пятницкій. Псаломщикъ Павелъ Тимоѣевичъ Зотиновъ.

*Г. Повънецъ.*

Петропавловскій соборъ: *Протоіерей Іоаннъ Алексѣевичъ Щедловъ.* Священникъ Михаилъ Захаревичъ Рыболовлевъ. Діаконы: Іоаннъ Георгіевичъ Фортунатовъ, на вакансіи псаломщика Василий Стефановичъ Орловъ.

*Повънецкій урядъ.*

**I благочинническій округъ.**

П р и х о д ы:

Лумбушскій: Священникъ Іаковъ Алексѣевичъ Свѣтловъ. Псаломщикъ Георгій Ивановичъ Богоявленскій.

Морско-масельскій: Священникъ Іоаннъ Львовичъ Малиновскій. Псаломщикъ Петръ Стефановичъ Мусеевъ.

Выгозерскій: Священникъ Леонидъ Тимоѣевичъ Звѣроловлевъ. Діаконъ на вакансіи псаломщика Іосифъ Никитичъ Успенскій.

Койкиницкій: Священникъ Викторъ Николаевичъ Плотниковъ. Псаломщикъ Сергій Викторовичъ Свидскій.

Тихвиноборскій: Священникъ Василий Θεодоровичъ Преображенскій. Псаломщикъ Николай Алексѣевичъ Орловъ.

Даниловскій: Священникъ Михаилъ Іоанновичъ Динаревскій. Діаконъ—вакансіи. Псаломщикъ Владиміръ Васильевичъ Доброуравовъ.

Лексинскій: Священникъ Парменъ Адріановичъ Ждановъ. Діаконъ на вакансіи псаломщика Василий Михайловичъ Ошевенскій. Псаломщикъ Михаилъ Павловичъ Ошевенскій.

Николаевско-Ладожскій: Священникъ Василий Петровичъ Любимцевъ. Псаломщикъ Петръ Георгіевичъ Фортунатовъ.

Челмужскій: Священникъ Никандръ Андреевичъ Звѣроловлевъ. Псаломщикъ Арсеній Ивановичъ Петровъ.

**II благочинническій округъ.**

Шунгскій: Священники: Никаноръ Іоанновичъ Баженовъ, Михаилъ Мелентьевичъ Габуновъ, на діаконской вакансіи Михаилъ Θεодоровичъ Преображенскій. Діаконы на вакансіи псаломщиковъ: Владиміръ Михайловичъ Полозовъ и Николай Васильевичъ Зоринъ.

Онежанскій: Священникъ Василій Поліевктовичъ Шежемскій.  
Псаломщикъ Михаилъ Васильевичъ Дмитріевъ.

Фоймогубскій: Священникъ Александръ Михѣевичъ Соколинъ.  
Псаломщикъ Иванъ Ивановичъ Кудрявцевъ.

Космозерскій: Священникъ Василій Александровичъ Георгіевскій.  
Діаконы: Александръ Андреевичъ Ольгскій, на вакансіи псаломщика Прокопій Васильевичъ Өаворитскій.

Карась-озерскій: Священникъ Николай Іаковлевичъ Дикаревскій.  
Псаломщикъ Василій Васильевичъ Ивановскій.

Кажемскій: Священникъ Петръ Өеодоровичъ Остроумовъ. Діаконы: Александръ Стефановичъ Соколовъ, на вакансіи псаломщика Александръ Алексѣевичъ Гедевскій.

Мелогубскій: Священникъ Георгій Іоанновичъ Друговъ. Псаломщикъ Павелъ Михайловичъ Ошевенскій.

Кяппесельгскій: Священникъ Стефанъ Алексѣевичъ Назаретовъ. Діаконъ на вакансіи псаломщика Константинъ Өеодоровичъ Нахвальный.

### III благочинническій округъ.

Паданскій: Священники: Іоаннъ Васильевичъ Вознесенскій, на діаконской вакансіи Павелъ Евѡимовичъ Кудрявцевъ. Діаконъ на вакансіи псаломщика Николай Фидипповичъ Гумилевъ.

Селецкій: Священникъ Василій Гавриловичъ Васильевскій. Псаломщикъ Өеодоръ Захарьевичъ Фортунатовъ.

Янгозерскій: Священникъ Михаилъ Іаковлевичъ Өоминъ. Псаломщикъ Алексѣй Васильевичъ Поповъ.

Валазминскій: Священникъ Христофоръ Өеодоровичъ Виѡлеемскій. Псаломщикъ Николай Михайловичъ Никольскій.

Гимольскій: Священникъ Александръ Васильевичъ Ивинскій. Псаломщикъ Иванъ Матѡеевичъ Гумилевъ.

Ребольскій: Священники: Викторъ Михайловичъ Никольскій, на діаконской вакансіи Александръ Георгіевичъ Первенцевъ. Псаломщикъ Александръ Николаевичъ Сидонскій.

Кимась-озерскій: Священникъ Гавріилъ Іоанновичъ Өаворскій. Псаломщикъ Алексѣй Васильевичъ Казанскій.

Ругозерскій: Священникъ Михаилъ Семеновичъ Озерскій. Псаломщикъ Аполлонъ Ивановичъ Фарсиноновъ.

Масельско-Паданскій: Священникъ Сумеонъ Михайловичъ Крыловъ. Псаломщикъ Өеодоръ Ивановичъ Өоминъ.

Семчезерскій: Священникъ Василій Іоанновичъ Мудролюбовъ. Діаконъ на вакансіи псаломщика Іоаннъ Іаковлевичъ Надежинъ.

### Благочиніе единовѣрческихъ церквей.

Покровской (прав.): Священникъ Андрей Никитичъ Макліоновъ. Діаконъ на вакансіи псаломщика Димитрій Андреевичъ Макліоновъ.

Сяргозерскій: Священникъ Георгій Захарьевичъ Фортунатовъ. Діаконъ на вакансіи псаломщика Василій Васильевичъ Өоминъ.

Паяницкій: Священникъ Өеодоръ Андреевичъ Макліоновъ. Діаконъ Іоаннъ Іоанновичъ Богословскій. Псаломщикъ Василій Яковлевичъ Пономаревъ.

### Настоятели монастырей и пустынь.

Александро-Свирскаго второкласнаго, Олонецкаго уѣзда, архимандритъ Агаѡангель; Александро-Ошевенскаго третьекласнаго Каргопольскаго уѣзда—іеромонахъ Павлинъ; Муромскаго, Пудожскаго уѣзда—игуменъ Онисимъ; Климецкаго, Петрозаводскаго уѣзда—іеромонахъ Варнава; Кирилло-Челмогорской, Каргопольскаго уѣзда — іеромонахъ Архиппъ.

Управляющіе: монастырями: Палеостровскимъ, Петрозаводскаго уѣзда—іеромонахъ Германъ; Каргопольскимъ Спасо-преображенскимъ—іеромонахъ Владиміръ. Пустынями: Задне-Никифоровскою съ подворьемъ въ С.-Петербургѣ—іеромонахъ Георгій; Яшезерскою, Петрозаводскаго уѣзда—іеромонахъ Исаія; Андрусовой и Сяндебской, Олонецкаго уѣзда—іеромонахъ Сергій; С.-Петербургскимъ подворьемъ Александро-Свирскаго монастыря—іеромонахъ Назарій.

Настоятельница: Каргопольскаго Успенскаго—игуменія Варвара; Паданскаго—Введенскаго, Лодейнопольскаго уѣзда—игуменія Варсонофія; начальница Ладвинской Кирико-Іулитинской женской общины, Петрозаводскаго уѣзда—монахиня Евлампія.

### Миссіонеры Олонецкой епархіи.

Олонецкій епархіальный миссіонеръ, священникъ Димитрій Васильевичъ Островскій. Окружные: Петрозаводскій—священникъ Сынногубскаго прихода, Петрозаводскаго уѣзда, Василій Стефановичъ Ржановскій; Лодейнопольско-Олонецкій—священникъ Яндебскаго прихода, Лодейнопольскаго уѣзда, Анатолій Игнатьевичъ

Казанскій; Каргопольско-Пудожскій—священникъ Устьволгскаго прихода, Каргопольскаго уѣзда, Іоаннъ Никифоровичъ Дроздинъ; Повѣнецкій—священникъ Паданскаго прихода, Повѣнецкаго уѣзда, Павелъ Евѣимовичъ Кудрявцевъ; Вытегорскій—священникъ Вытегорскаго прихода и уѣзда, Николай Александровичъ Георгіевскій. Помощники миссіонеровъ: Повѣнецкаго округа—священникъ Шунгскаго прихода, Повѣнецкаго уѣзда, Михаилъ Ѳеодоровичъ Преображенскій; Каргопольско-Пудожскаго округа—священникъ Надпорожскаго прихода, Каргопольскаго уѣзда Александръ Васильевичъ Здравомысловъ.

### Олонецкая духовная семинарія.

Ректоръ семинаріи, архимандритъ Ѳаддей. Инспекторъ семинаріи, ст. сов. Василій Ивановичъ Лебедевъ; помощникъ инспектора Александръ Николаевичъ Тихомировъ. Преподаватели: священнаго писанія, Николай Петровичъ Громовъ; богословія основнаго, нравственнаго и догматическаго, Николай Ивановичъ Зубаревъ; библейской и церковной исторіи, ст. сов. Яковъ Семеновичъ Елпидинскій; литургіи, гомилетики и практическаго руководства для пастырей, кол. сов. Александръ Николаевичъ Спасскій; обличительнаго богословія, исторіи и обличенія русскаго раскола, Викторъ Ивановичъ Крыловъ; словесности и исторіи русскої литературы, Платонъ Капитоновичъ Мягковъ; гражданской исторіи, ст. сов. Дмитрій Павловичъ Ягодкинъ; философскихъ наукъ и дидактики, надв. сов. Сергій Анатоліевичъ Левитскій; греческаго языка, ст. сов. Ѳеодоръ Александровичъ Милотворскій; латинскаго языка, кол. асс. Викторъ Алексѣевичъ Скворцовъ; физики и математики, Александръ Кодратовичъ Бурцевъ; иконописанія, іеромонахъ Лука (Богдановъ). Духовникъ семинаріи, священникъ Андрей Стефановичъ Братолубовъ (онъ же законоучитель образцовой при семинаріи школы). Экономъ семинаріи, священникъ Венедиктъ Ивановичъ Симановъ. Врачъ семинаріи, ст. сов. Максиміанъ Николаевичъ Мотрохинъ. Почетный блюститель по хозяйственной части семинаріи, личн. поч. гражд. Ѳеодоръ Ивановичъ Тихоновъ.

### Образцовая при семинаріи школа.

Учитель, діаконъ Павелъ Ивановичъ Еноховъ.



## Духовныя училища.

### *Петрозаводское.*

Смотритель училища, ст. сов. Дмитрій Ивановичъ Любецкій (преподаетъ катихизисъ въ III и IV классахъ); помощникъ смотрителя, ст. сов. Константинъ Ивановичъ Казанскій (преподаетъ священную исторію въ I и II классахъ). Преподаватели: ариѳметики и географіи, ст. сов. Николай Сергѣевичъ Машезерскій; греческаго языка, ст. сов. Иванъ Алексѣевичъ Машезерскій; латинскаго языка, надв. сов. Павелъ Никитичъ Сперанцевъ; русскаго языка съ церковно-славянскимъ во II, III и IV классахъ, кандидатъ богословія Сергѣй Ивановичъ Покровский; русскаго же языка съ церковно-славянскимъ въ I классѣ, Сергѣй Васильевичъ Срѣтенскій; церковнаго пѣнія, священникъ Михаилъ Васильевичъ Громцовъ. Надзиратель, студ. сем. Александръ Захарьевичъ Надежнинъ. Врачъ, Іосифъ Марковичъ Рясенцевъ. Почетный блюститель, купецъ Степанъ Леонтьевичъ Леонтьевъ.

### *Каргопольское.*

Смотритель, ст. сов. Василій Николаевичъ Ильинскій; помощникъ смотрителя, ст. сов. Петръ Алексѣевичъ Лебедевъ. Преподаватели: русскаго языка съ церковно-славянскимъ въ старшихъ классахъ, Сергѣй Константиновичъ Павловичъ (онъ же учитель пѣнія); русскаго языка въ I классѣ, священникъ Павелъ Николаевскій; латинскаго языка, Владиміръ Павловичъ Стефановскій; греческаго языка, ст. сов. Михаилъ Антоновичъ Чепикъ; ариѳметики и географіи, кол. асс. Николай Теофилактовичъ Лѣсковъ; чистописанія, Петръ Николаевичъ Тихомировъ (онъ же надзиратель за учениками). Врачъ при училищѣ, кол. асс. Александръ Ивановичъ Малегинъ. Почетный блюститель, Александръ Александровичъ Ушаковъ.

## Епархіальное женское училище.

Начальница училища, Анна Алексѣевна Невяровская. Инспекторъ классовъ, протоіерей Василій Ѳеодоровичъ Соколовъ. Преподаватели: русской и общей гражданской исторіи и географіи, Дмитрій Павловичъ Ягодкинъ; географіи во II—IV кл., Николай Петровичъ Громовъ; ариѳметики: въ I и II кл.—Платонъ Капитоновичъ Мягковъ, въ III кл.—Викторъ Ивановичъ Крыловъ, въ IV и V кл.—Николай Сергѣевичъ Машезерскій; геометріи въ VI кл., Александръ Николаевичъ Спасскій; физики въ V и VI кл.

Федоръ Александровичъ Милотворскій; педагогики въ V и VI кл., Викторъ Алексѣевичъ Скворцовъ; Закона Божія: въ I и II кл.—протоіерей Александръ Петровичъ Надежинъ, въ III—VI—протоіерей Василій Федоровичъ Соколовъ; русскаго языка съ церковно-славянскимъ: въ I—III кл.—Сергій Васильевичъ Срѣтенскій, въ IV—VI кл.—Сергій Ивановичъ Покровскій; церковнаго пѣнія, Александръ Васильевичъ Рождественскій; гігіены, Іосифъ Марковичъ Рясенцевъ; живописи, іеромонахъ Лука; чистописанія, Анна Алексѣевна Невяровская. Воспитательницы: старшая—Ольга Васильевна Покровская, Лидія Александровна Лѣскова, Евгенія Григорьевна Модестова, Анна Васильевна Мудролюбова, Надежда Александровна Шуйская, Марія Николаевна Климовская и репетиторши: Марія Васильевна Шлыкова и Евгенія Николаевна Машезерская. Экономъ Александръ Андреевичъ Русановъ. Почетная блюстительница, вдова полковника Любовь Антоновна Лаврова.

#### Образцовая женская церковно-приходская школа.

Законоучитель, протоіерей Василій Соколовъ. Учительница Марина Петровна Романова. Попечитель, купецъ Степанъ Леонтьевичъ Леонтьевъ.

#### Епархіальный училищный совѣтъ.

Предсѣдатель совѣта—ректоръ семинаріи. Члены: почетные: ректоръ Тамбовской духовной семинаріи, архимандритъ Наванаилъ, предсѣдатели: губернской земской управы, Петрозаводскаго уѣзднаго сѣзда, Лодейнопольскаго уѣзднаго сѣзда (по Лодейнопольскому уѣзду); по должности: епархіальный наблюдатель церковныхъ школъ; отъ м. н. просвѣщенія: директоръ губернской гимназіи; постоянные: кафедральный протоіерей, инспекторъ епархіальнаго училища, ключарь собора, директоръ народныхъ училищъ Олонеккой губерніи, смотритель и помощникъ Петрозаводскаго духовнаго училища, преподаватель семинаріи Сергій Анатоліевичъ Левитскій, столоначальникъ духовной консисторіи Николай Евѣимовичъ Звѣроловлевъ (онъ же дѣлопроизводитель совѣта), духовникъ семинаріи, священникъ Андрей Степановичъ Братолубовъ (онъ же казначей совѣта); Сверхштатные: управляющій государственными имуществами Олонеккой губерніи, инженеръ-архитекторъ ст. сов. Дмитрій Валеріановичъ Знобишинъ, врачебный инспекторъ, епархіальный миссіонеръ, секретарь духовной консисторіи, преподаватель семинаріи Викторъ Алексѣевичъ Скворцовъ.

## Уѣздныя отдѣленія епархіальнаго училищнаго совѣта.

### *Петрозаводское.*

Предсѣдатель—протоіерей Іоаннъ Дмитріевичъ Лавровъ. Члены: постоянные: прот. Михаилъ Матвѣевичъ Рыборѣцкій, священники: Іоаннъ Алексѣевичъ Богословскій, Александръ Петровичъ Воскресенскій, уѣздный наблюдатель церковныхъ школъ, свящ. Николай Іоанновичъ Суперанскій, казначей Павелъ Васильевичъ Дмитріевъ, дѣлопроизв. Викторъ Александровичъ Воздвиженскій; сверхштатные: уѣздный исправникъ и преподаватель духовнаго училища Сергѣй Ивановичъ Покровскій; по должности: благочинные церковей Петрозаводскаго уѣзда, окружный миссіонеръ и участк. земскіе начальники.

### *Олонецкое.*

Предсѣдатель—уѣздный наблюдатель церковныхъ школъ. Члены: по должности: благочинные г. Олонца и уѣзда, окружный миссіонеръ, инспекторъ народныхъ училищъ 5-го района, завѣдующій городскимъ училищемъ, земскіе начальники 1 и 2 участковъ; постоянные: священники: казначей Викентій Философовичъ Красовъ, дѣлопроизводитель Владиміръ Алексѣевичъ Воскресенскій. Петръ Андреевичъ Ольгскій и Іоаннъ Прохоровичъ Николаевскій, начальникъ Мятусовской судоходной дистанціи, предсѣдатель земской управы, пот. поч. гр. Василій Егоровичъ Куттуевъ, городской староста С. Ф. Барщевскій.

### *Лодейнопольское.*

Предсѣдатель—протоіерей Михаилъ Евѣимьевичъ Ребовскій. Члены: по должности: уѣздный наблюдатель церковныхъ школъ, благочинные 3-го округа Лодейнопольскаго и 3-го округа Олонецкаго уѣздовъ, земскіе начальники 1 и 2 участковъ, отъ М. Н. Просвѣщенія—завѣдывающій городскимъ училищемъ, отъ земства—предсѣдатель уѣзднаго сѣзда; постоянные: уѣздный исправникъ, помощникъ благочиннаго 1-го округа, судебный слѣдователь 1-го участка, предсѣдатель земской управы, куп. Петръ Ананьевичъ Иткинъ, бухгалтеръ казначейства Николай Михайловичъ Ребовскій, городской староста, членъ-дѣлопроизводитель священникъ Александръ Іоанновичъ Даманскій; сверхштатные: начальникъ Мятусовской судоходной дистанціи и окружный миссіонеръ.

### *Витебское.*

Предсѣдатель—протоіерей Іоаннъ Александровичъ Рябининъ. Члены: уѣздный наблюдатель церковныхъ школъ, окружный миссіонеръ, протоіерей Девятинскаго прихода окружный миссіо-

неръ священникъ Стефанъ Константиновичъ Марковъ, уѣздный исправникъ, Цезарь Александровичъ Пацановскій, Иванъ Васильевичъ Логиновъ, Зиновій Михайловичъ Смирновъ (онъ же и казначей отдѣленія), купцы: Александръ Александровичъ Лопаревъ, Николай Алексѣевичъ Веретенниковъ и Егоръ Ильичъ Петровъ, почетный членъ Анна Петровна Лопарева, священникъ Василій Стефановичъ Хотѣновскій (онъ же дѣлопроизводитель отдѣленія), отъ М. Н. Просвѣщенія—инспекторъ народныхъ училищъ 2-го района, отъ земства—предсѣдатель земской управы, по должности: земскіе начальники 1, 2 и 3 уч. и благочинные 1, 2 и 3 окр.

*Каргопольское.*

Предсѣдатель—уѣздный наблюдатель церковныхъ школъ. Члены: постоянные: протоіерей Матѣй Іоанновичъ Свѣтловъ, священники: Григорій Андреевичъ Нименскій, Петръ Іоанновичъ Скородумовъ, Николай Петровичъ Челмогорскій (онъ же дѣлопроизводитель отдѣленія) и Александръ Николаевичъ Устьволгскій (онъ же казначей отдѣленія), смотритель и помощникъ духовнаго училища, учитель духовнаго училища Николай Теофилактовичъ Лѣсковъ, Евѣимъ Ѳедоровичъ Добрынинъ, техникъ Германъ Яковлевичъ Миллеръ, по должности: благочинные церквей г. Каргополя и уѣзда, окружный миссіонеръ и его помощникъ, земскіе начальники Каргопольскаго уѣзда, отъ М. Н. Просвѣщенія—учитель-инспекторъ городского училища, отъ земства—предсѣдатель уѣзднаго съѣзда и город. голова.

*Пудожское.*

Предсѣдатель—протоіерей Владиміръ Іоанновичъ Разумовъ. Члены: уѣздный наблюдатель церковныхъ школъ, священники: Вячеславъ Стефановичъ Хотѣновскій (онъ же и дѣлопроизводитель отдѣленія), Николай Стефановичъ Надежинъ, благочинный 2-го округа, предсѣдатель земской управы, земскіе начальники 1 и 2 участковъ, учитель приходскаго училища, пот. поч. гражд. Николай Александровичъ Базегскій и куп. Михаилъ Петровичъ Борисовъ.

*Повѣнецкое.*

Предсѣдатель—протоіерей Іоаннъ Алексѣевичъ Щеголевъ. Члены: священникъ Михаилъ Захарьевичъ Рыболовлевъ (онъ же дѣлопроизводитель и казначей отдѣленія), окружный миссіонеръ и помощникъ его, благочинные церквей Повѣнецкаго уѣзда, земскіе начальники Повѣнецкаго уѣзда, отъ М. Н. Просвѣщенія—завѣдывающій городскимъ училищемъ, инспекторъ народныхъ училищъ 4-го района, секретарь земской управы, отъ земства—предсѣдатель земской управы, отъ города—куп. Яковъ Петровичъ Бѣловъ.



**Наблюдатели церковныхъ школъ.**  
Епархіальный наблюдатель, священникъ Николай Кирилловичъ Чуковъ.

У ѣ з д н ы е:

Петрозаводскаго—священникъ Іоаннъ Стефановичъ Бронзовъ (въ Петрозаводскѣ); Олонецкаго—священникъ Михаилъ Петровичъ Ильинскій (въ Олонцѣ); Лодейнопольскаго—свящ. Николай Максимовичъ Ивановскій (въ с. Юковичахъ); Вытегорскаго—свящ. Михаилъ Ѳеодоровичъ Покровскій (въ Вытегрѣ); Каргопольскаго—свящ. Іоаннъ Васильевичъ Венустовъ (въ Каргополѣ); Пудожскаго—свящ. Іоаннъ Владиміровичъ Разумовъ (въ Пудожѣ); Повѣнецкаго—вакансія.

**Церковно-приходскія школы.**

*Въ г. Петрозаводскѣ.*

Крестовоздвиженская двухклассная: I-го класса: Законоучитель, священникъ Павелъ Васильевичъ Дмитріевъ. Учительницы: Александра Сергѣевна Машезерская и Антонина Васильевна Соколова. II-го класса: Законоучитель Михаилъ Ѳеодоровичъ Звѣроловлевъ. Учительницы: Марія Сергѣевна Машезерская и Анастасія Ѳеодотовна Кирикова; помощница Екатерина Ивановна Богословская. Попечитель, купецъ Никифоръ Ѳеодоровичъ Тихоновъ.

Одноклассныя:

Алексадро-Невская: Законоучитель, священникъ Іоаннъ Никитичъ Сперанцевъ. Учительница Елизавета Михайловна Звѣроловлева. Помощница Любовь Ивановна Машезерская. Попечитель, начальникъ олонцкихъ горн. заводовъ Иванъ Стефановичъ Яхонтовъ.

Екатерининская: Законоучитель, діаконъ Григорій Яковлевичъ Сиротинъ. Учительница Екатерина Васильевна Павинская. Помощница Вѣра Александровна Соколова. Попечитель Александръ Марковичъ Пикинъ.

Никольская: Законоучитель, псаломщикъ Александръ Косьмичъ Звѣроловлевъ. Учительница Вѣра Ивановна Богословская. Помощница Ольга Ѳеодоровна Милютвorskая.

*Въ уѣздѣ.*

Вѣсовецкая: Учительница Елизавета Викторовна Макліонова.

(она же преподаетъ и Законъ Божій). Попечитель Георгій Евфимовичъ Пименовъ.

Бережно-Шелтозерская (женская): Законоучитель, протоіерей Никаноръ Ѳеодоровичъ Рыхлевскій. Учительница Клавдія Леонтьевна Пидьмозерская. Попечитель Стефанъ Максимовичъ Румянцевъ.

Виданская: Законоучитель, священникъ Павелъ Матѣевичъ Герасимовъ. Учительница Серафима Васильевна Островская. Попечитель, епархіальный миссіонеръ, священникъ Дмитрій Васильевичъ Островскій.

Викшезерская: Учитель Викторъ Ивановичъ Бронзовъ (онъ же преподаетъ и Законъ Божій). Попечитель, настоятель Клименецкаго монастыря, іеромонахъ Варнава.

Владимірская: Учительница Клавдія Александровна Васильева (она же преподаетъ и Законъ Божій).

Вехручейская: Законоучитель, священникъ Всеволодъ Іоанновичъ Ольховскій. Учительница Марія Алексѣевна Савойская. Попечитель Семенъ Николаевичъ Серого.

Вегорукская: Учительница Авастасія Константиновна Благовѣщенская (она же преподаетъ и Законъ Божій). Попечитель Петръ Ивановичъ Кожинъ.

Волкостровская: Учительница Клавдія Константиновна Благовѣщенская (она же преподаетъ и Законъ Божій).

Гакъ-ручейская: Законоучитель, священникъ Ѳеодоръ Петровичъ Надежинъ. Учительница Анастасія Петровна Чернявская. Помощница Анастасія Евсигніевна Васильевская. Попечители: Михаилъ Егоровичъ Афонькинъ и Анна Дмитриевна Потапова.

Гиморѣцкая: Законоучитель, священникъ Алексѣй Іоанновичъ Богословскій. Учительница Вѣра Михайловна Русанова. Помощница Марія Алексѣевна Гедевская. Попечитель Петръ Ананьевичъ Иткинъ.

Гомсельгская: Учительница Лидія Михайловна Миролюбова (она же преподаетъ и Законъ Божій).

Залѣсская: Учительница Татіана Стефановна Герасимова (она же преподаетъ и Законъ Божій).

Ивинская (женская): Законоучитель, священникъ Василій Александровичъ Бутковскій. Учительница Александра Ивановна Эммульская. Попечитель Никифоръ Пименовичъ Прохоровъ.

Карась-озерская: Законоучитель, священникъ Николай Іоанновичъ **Дикаревскій**. Учительница Дарія Антоновна **Перская**. Попечитель Николай Ѳеодоровичъ **Филатовъ**.

Каскесь-ручейская: Законоучитель, священникъ Тимоѳей Васильевичъ **Русановъ**. Учительница Ольга Ѳеодоровна **Гопманъ**.

Косельская: Учительница Анна Васильевна **Ржановская** (она же преподаетъ и Законъ Божій).

Кокоринская: Учительница Параскева Георгіевна **Другова** (она же преподаетъ и Законъ Божій).

Кижская: Законоучитель, священникъ Михаилъ Стефановичъ **Заводовскій**. Учитель Михаилъ Михайловичъ **Заводовскій**. Попечитель Михаилъ Егоровичъ **Аѳанасьевъ**.

Ладвинская женская: Законоучитель, священникъ Александръ Іоанновичъ **Хотѣновскій**. Учительница Евгенія Алексѣевна **Савойская**. Помощница Клавдія Алексѣевна **Попова**. Попечительница Марѳа Васильевна **Кипрушкина**.

Лехнаволоцкая: Учительница Татьяна Ѳеодоровна **Виолеемская** (она же преподаетъ и Законъ Божій). Попечитель Григорій Тимофеевичъ **Максимовъ**.

Деликовская: Законоучитель, священникъ Николай Александровичъ **Петропавловскій**. Учительница Піама Васильевна **Мудролюбова**.

Машезерская: Законоучитель, священникъ Александръ Іоанновичъ **Малиновскій**. Учительница Александра Алексѣевна **Остроумова**. Попечитель Ѳеодоръ Яковлевичъ **Ивановъ**.

Матѣвевосельская: Учитель Павелъ Тимофеевичъ **Звѣроловъ** (онъ же преподаетъ и Законъ Божій).

Мунозерская: Законоучитель, священникъ Іоаннъ Васильевичъ **Красновскій**. Учитель Николай Ѳеодоровичъ **Бураковъ**. Попечитель Андрей Петровичъ **Макарьевъ**.

Новинская: Учительница Наталья Петровна **Богоявленская** (она же преподаетъ и Законъ Божій). Попечитель Іосифъ Тихоновичъ **Кононовъ**.

Намоевская: Учительница Анастасія Степановна **Семенова** (она же преподаетъ и Законъ Божій).

Острѣчинская (женская): Законоучитель, священникъ Георгій Васильевичъ **Амассійскій**. Учительница Ларисса Евгеніевна **Енальская**. Попечительница Елена Трофимовна **Попова**.

Онежанская: Законоучитель, священникъ **Василій Поліевкто-вичъ Шежемскій**. Учительница **Ольга Константиновна Благовѣ-щенская**.

Педасельгская: Законоучитель, священникъ **Андрей Петровичъ Ольгскій**. Учительница **Александра Петровна Охотина**. Попечи-тель **Иванъ Ѳеодоровичъ Тихоновъ**.

Полевская: Учитель **Иванъ Дмитріевичъ Петровъ** (онъ же пре-подаетъ и Законъ Божій).

Сулажгорская: Учительница **Анисія Ивановна Костина** (она же преподаетъ и Законъ Божій). Попечители: **Матвѣй Андреевичъ Леймановъ** и **Ѳеодоръ Ивановичъ Тихоновъ**.

Суйсарская: Учительница **Марія Михайловна Нименская** (она же преподаетъ и Законъ Божій). Попечитель **Илья Матвѣевичъ Сидоровъ**.

Таржепольская: Законоучитель, священникъ **Константинъ Пе-тровичъ Шуйскій**. Учительница **Агнія Николаевна Ефремова**. По-печительница **Елена Красновская**.

Типиницкая: Законоучитель, священникъ **Іоаннъ Аполлосовичъ Свѣтловъ**. Учительница **Екатерина Ивановна Прозорова**.

Тязвійская: Законоучитель, священникъ **Александръ Михеевичъ Соколинъ**. Учительница **Параскева Аполлоновна Плотникова**.

Рыборѣцкая (женская): Законоучитель, діаконъ **Василій Ѳеодо-ровичъ Николаевскій**. Учительница **Лидія Евгеніевна Енальская**. Попечитель **Петръ Ивановичъ Медвѣдевъ**.

Узкинская: Учитель **Александръ Гороховъ** (онъ же преподаетъ и Законъ Божій).

Ужесельгская: Учительница **Ольга Александровна Ивановская** (она же преподаетъ Законъ Божій). Попечитель **Николай Василье-вичъ Ипатовъ**.

Устьсунгская: Законоучитель, священникъ **Матѣей Аонасье-вичъ Тумановъ**. Учитель **Ѳеодоръ Николаевичъ Предтеченскій**.

Улитино-Новинская: Учительница **Ольга Ивановна Никольская** (она же преподаетъ и Законъ Божій). Попечитель **Петръ Ѳомкинъ**.

Фоймогубская: Законоучитель, священникъ **Александръ Михее-вичъ Соколинъ**. Учительница **Марія Богоявленская**.

Шуйская (женская): Законоучитель, священникъ **Петръ Іоанно-вичъ Громовъ**. Учительница **Аполлинарія Николаевна Космозер-ская**. Попечитель **Владиміръ Матвѣевичъ Никитинъ**.



Щелейская: Законоучитель, священникъ Александръ Таковлевичъ Пономаревъ. Учительница Ольга Никаноровна Рыхлевская.

Яндомозерская: Законоучитель, священникъ Платонъ Ильичъ Логиновскій. Учитель Николай Ивановичъ Бѣляевъ. Попечитель Яковъ Филипповичъ Шведовъ.

Клименицкая (при Клименицкомъ монастырѣ): Законоучитель, священникъ Іоаннъ Пѣвинъ. Учитель Александръ Алексѣевичъ Пятницкій. Попечительницы: княжна Марія Николаевна Шаховская и графиня Евгенія Георгиевна Менгденъ.

### Школы грамоты.

Бѣлогорская: Учитель, діаконъ Павелъ Стефановичъ Романовъ. Попечитель Иванъ Ивановичъ Феофиловъ.

Березовомостовская: Учительница Агрипина Ѳедоровна Митрукова.

Галлязерская: Учительница Татьяна Максимовна Ѳедорова.

Иломангская: Учительница Татьяна Ивановна Романова.

Краснорѣчинская: Учительница Антонина Ивановна Сенкевичъ.

Корельская: Учительница Пелагія Миронова.

Крюковосельгская: Учительница Екатерина Николаевна Николаевская.

Каккаровская: Учительница—вакансія.

Колгостровская: Учительница Ольга Андреевна Коршунова. Попечитель Иванъ Григорьевичъ Емельяновъ.

Кулмукская: Учительница Надежда Алексѣевна Швецова.

Кавгорская: Учительница Александра Петровна Ялгубцева.

Липовицкая: Учительница Марія Алексѣевна Героева. Попечитель Иванъ Макаровичъ Сергѣевъ.

Ламбастъ-ручейская: Учительница Александра Ѳедоровна Елагина.

Мянсельгская: Учительница Наталья Васильевна Акурагова.

Михеевосельгская: Учитель Иванъ Александровичъ Воробьевъ. Попечитель Павелъ Васильевичъ Захаровъ.

Нигостровская: Учительница Вѣра Яковлева.

Пяжеевосельгская: Учительница Клавдія Николаевна Накропина.

Пяозерская: Учительница Надежда Аврамовна Авонина.

Ревсельгская: Учительница Антонина Ѳедоровна Богданова.

Сопохская: Учительница Ирина Фёдоровна Чайкина.

Сибовская: Учительница Марія Даниловна Шелгачева.

Тамбицкая: Учительница Анна Дмитріевна Свѣтлова.

Чеболокшская: Учительница Параскева Александровна Фёдо-  
стева. Попечитель Александръ Михайловичъ Мелеховъ.

*Въ г. Олонцъ.*

### Церковно-приходскія школы.

Городская одноклассная: Законоучитель, свящ. Петръ Андре-  
евичъ Ольгскій. Учитель Андрей Яковлевичъ Пономаревъ. Попечи-  
тель Кондратій Яковлевичъ Потаповъ.

*Въ уездъ.*

Юргильская второклассная: Законоучитель, свящ. Іоаннъ Пе-  
тровичъ Павинскій. Учителя: Петръ Ивановичъ Ухотскій, Петръ  
Николаевичъ Гурьевъ, Михаилъ Ивановичъ Воздвиженскій и об-  
разцоваго класса Иванъ Николаевичъ Лебедевъ.

Важинская (женская двухклассная): Законоучитель, свящ. Вик-  
торъ Васильевичъ Громовъ. Учительницы: Татьяна Павловна Ар-  
наутова и Софья Ивановна Павинская. Попечитель Михаилъ Ва-  
сильевичъ Мирохинъ.

### Одноклассныя:

Верховская: Законоучитель, свящ. Іоаннъ Прохоровичъ Нико-  
лаевскій. Учительница Александра Петровна Ильинская. Попечи-  
тель Петръ Симоновъ.

Волостно-наволоцкая: Законоучитель, свящ. Василій Николае-  
вичъ Лавровъ. Учительница Евдокія Ильична Исполатова.

Кинелахтинская: Законоучитель, свящ. Николай Лебедевъ. Учи-  
тельница Евдокія Николаевна Мухина.

Обжанская: Законоучитель, свящ. Петръ Александровичъ Тихо-  
мировъ. Учитель Петръ Ивановичъ Мегорскій.

Пагачинская: Законоучитель, свящ. Іоаннъ Іоанновичъ Казан-  
скій. Учитель Василій Александровичъ Бисеровъ. Попечитель Ва-  
силій Александровичъ Новожиловъ.

Пидьмозерская: Законоучитель, свящ. Леонидъ Владиміровичъ  
Тихомировъ. Учитель Яковъ Богдановичъ Габучевъ.

Рыпушкарская: Законоучитель, свящ. Владиміръ Алексѣевичъ  
Воскресенскій. Учительница Александра Васильевна Крысина. По-

мощница **Марія Ивановна Лазарева**. Попечитель **Михаилъ Егоровичъ Шемякинъ**.

Самбатукская: Законоучитель и попечитель, священникъ **Симеонъ Яковлевичъ Михайловскій**. Учительница **Елизавета Ѳеодоровна Аверкіева**.

Сидозерская: Законоучитель, свящ. **Іоаннъ Іоанновичъ Казанскій**. Учительница **Марія Васильевна Зотикова**. Попечитель **Василій Александровичъ Новожиловъ**.

Согинская: Законоучитель, свящ. **Василій Ѳеодоровичъ Грандовъ**. Учительница **Марія Михайловна Мегорская**.

Судальская: Законоучитель, свящ. **Викентій Философовичъ Красовъ**. Учительница **Елена Николаевна Предтеченская**. Попечитель **Василій Ивановичъ Ларіоновъ**.

Туксинская: Законоучитель, свящ. **Іоаннъ Симеоновичъ Тумановъ**. Учитель **Павелъ Ивановичъ Соловьевъ**. Помощница **Зинаида Николаевна Вострякова**.

Яковлевская: Законоучитель, свящ. **Аристѣонъ Петровичъ Петровъ**. Учитель **Андрей Захаровичъ Рочаковъ**. Попечитель, **Николай Димитріевичъ Лаврухинъ**.

### **Школы грамоты.**

Алекса́ндро-Сви́рская: Учительница **Анна Евдокимовна Чернявская**.

Вагво́зерская: Учитель **Николай Яковлевичъ Лазаревъ**.

Вало́йльская: Учительница **Александра Александровна Николаевская**.

Заозерская: Учитель **Егоръ Семеновичъ Шихинъ**.

Кашканская: Учительница **Ольга Васильевна Бѣляева**. Попечитель **Казиміръ Евстафьевичъ Рдуловскій**.

Мошничская: Учитель **Иванъ Григорьевичъ Власовъ**.

Панни́льская: Учительница **Пелагія Борисовна Чехонина**.

Пелдо́жская: Учитель **Василій Андреевичъ Проскуряковъ**.

Сарма́гская: Учитель **Иванъ Васильевичъ Блинныевъ**. Попечитель **Евфимъ Алексѣевичъ Васюковъ**.

Селе́цкая: Учительница **Зинаида Максимовна Михайлова**.

Сонская: Учитель **Иванъ Ивановичъ Луккоевъ**.

Юрги́льская: Учительница **Надежда Ивановна Богданова**.

*Въ Лодейнопольскомъ уездѣ.*

**Церковно-приходскія школы.**

Мятусовская—второклассная: Завѣдывающій и законоучитель, священникъ Александръ Іоанновичъ Богословскій. Учителя: Николай Семеновичъ Стручковъ, Ѳеодоръ Николаевичъ Исполатовъ, образцоваго класса Александръ Павловичъ Лебедевъ. Попечитель Василій Александровичъ Новожиловъ.

Вознесенская—двухклассная: Завѣдывающій и законоучитель, священникъ Евѳимій Яковлевичъ Крыловъ. Учитель Викторъ Петровичъ Громовъ, помощникъ Николай Васильевичъ Зотиковъ. Попечитель Петръ Ананьевичъ Иткинъ.

**Одноклассныя:**

Важинская: Законоучитель, священникъ Викторъ Васильевичъ Громовъ. Учительница Ольга Ивановна Воздвиженская, помощница Наталья Николаевна Исполатова.

Верхооятско-Никольская: Законоучитель, священникъ Іоаннъ Іоанновичъ Романовъ. Учительница Ирина Ивановна Эммауская.

Водлицкая: Законоучитель, священникъ Аонасій Петровичъ Некрасовъ. Учительница Надежда Петровна Подражаева.

Высокоозерская: Законоучитель, священникъ Николай Ѳеодоровичъ Авровъ. Учительница Клавдія Стефановна Баженова.

Гедевская: Законоучитель, священникъ Сергій Семеновичъ Елпидинскій. Учитель Иванъ Петровичъ Гордѣевъ. Попечитель Александръ Алексѣевичъ Корсаковъ.

Гежесельгская: Законоучитель, священникъ Димитрій Михайловичъ Крыловъ. Учительница Ольга Николаевна Пономарева.

Гонгинская: Законоучитель, священникъ Александръ Философовичъ Красовъ. Учительница Александра Алексѣевна Эммауская.

Горская: Законоучитель, священникъ Петръ Алексѣевичъ Минорскій. Учительница Ѳеоктиста Петровна Минорская. Попечитель Александръ Алексѣевичъ Минорскій.

Заостровская: Законоучитель, священникъ Сергій Евсеіевичъ Преображенскій. Учительница Нина Ивановна Смирнова. Попечитель Степанъ Николаевичъ Карзинъ.

Иваньковская: Законоучитель, священникъ Викторъ Петровичъ Некрасовъ. Учительница Вѣра Алексѣевна Попова.

Каковская: Законоучитель, священникъ Димитрій Николаевичъ Лавровъ. Учительница Елена Александровна Первенцева.



Каргинская: Законоучитель, священникъ Іоаннъ Ѳеодоровичъ Покровскій. Учительница Надежда Анатоліевна Казанская. Попечитель Василій Тимоѣевичъ Борькинъ.

Косельская: Законоучитель, священникъ Аполлонъ Васильевичъ Звѣроловлевъ. Учительница Елисавета Николаевна Романова, помощница учительницы Александра Алексѣевна Лебедева. Попечитель Ѳеодоръ Андреевичъ Титковъ.

Коштутская: Законоучитель, священникъ Стефанъ Іоанновичъ Баженовъ. Учитель—діаконъ Николай Васильевъ Лутьевъ. Попечительница Наталья Ивановна Миронкова.

Кузринская: Законоучитель, священникъ Андрей Іоанновичъ Громовъ. Учительница Елена Тимоѣевна Любославская.

Курвушская: Законоучитель, священникъ Василій Іоанновичъ Урбановъ. Учительница Пелагія Леонтіевна Пидьмозерская.

Кяргинская: Законоучитель, священникъ Сергій Семеновичъ Елпидинскій. Учительница Клавдія Петровна Гордѣва.

Люговская: Законоучитель, священникъ Петръ Ѳеодоровичъ Амаційскій. Учительница Анна Александровна Ильинская.

Немжинская: Законоучитель, священникъ Василій Гаврііловичъ Бѣляевъ. Учительница Клавдія Васильевна Бѣляева.

Нижне-Надпорожская: Учитель (онъ-же законоучитель) Алексѣй Яковлевичъ Дикаревскій.

Нисельгская: Законоучитель—діаконъ Павелъ Андреевичъ Малининъ. Учительница Ольга Ивановна Ѳаворская. Попечитель Николай Семеновичъ Смолинъ.

Озерская: Законоучитель, священникъ Константинъ Кирилловичъ Тихомировъ. Учительница Марія Петровна Юковская, помощница Александра Матѣевна Нименская.

Оштинская: Законоучитель, священникъ Николай Іоанновичъ Богословскій. Учительница Анастасія Петровна Полова. Попечитель Иванъ Никитичъ Курчавовъ.

Пиркинская: Законоучитель, священникъ Іоаннъ Тимоѣевичъ Румянцевъ. Учительница Елена Михайловна Заводовская, помощница Варвара Михайловна Заводовская.

Пяезерская: Законоучитель, священникъ Ѳеодоръ Михайловичъ Крыловъ. Учитель Яковъ Устиновъ.

Русскоденская: Законоучитель, священникъ Іоаннъ Александровичъ Никольскій. Учительница Клавдія Васильевна Добронравова.

Сермакская: Законоучитель, священникъ Іоаннъ Тимоѣевичъ Явосемскій. Учитель Сергій Александровичъ Зиминъ. Помощница учителя Елена Александровна Дивова.

Соцкая: Законоучитель, священникъ Тихонъ Михайловичъ Чернянскій. Учительница Вѣра Ивановна Мегорская. Помощница учительницы Екатерина Матѣевна Никонова.

Тененицкая: Законоучитель, священникъ Іоаннъ Іоанновичъ Митропольскій. Учительница Анна Ивановна Романова. Попечитель Робертъ Робертовичъ Фрейндлингъ.

Чикозерская: Законоучитель, священникъ Іоаннъ Александровичъ Воскресенскій. Учитель Георгій Васильевичъ Смирновъ. Попечитель Димитрій Евѣиміевичъ Колляковъ.

Чукинская: Законоучитель, священникъ Іоаннъ Іоанновичъ Ѳаворскій. Учительница Любовь Евѣимовна Конкордина.

Шакшезерская: Учительница (она же законоучит.) Елисавета Петровна Веселовская. Попечительница — игуменія Варсонофія.

Шамакшская: Законоучитель, священникъ Сергій Евсеіевичъ Преображенскій. Учительница Глафира Васильевна Громова.

Шеменская: Законоучитель, священникъ Викентій Іоанновичъ Хотѣновскій. Учительница Параскева Ѳеодоровна Ухотская.

Шимозерская: Законоучитель и учитель, священникъ Петръ Стефановичъ Поповъ. Помощникъ учителя Димитрій Ѳеодоровичъ Мироновъ.

Шустручская смѣшанная: Законоучитель, священникъ Евѣимій Іоакимовичъ Звѣроловлевъ. Учительница Капитолина Евѣиміевна Звѣроловлева. Попечитель Яковъ Александровичъ Миронковъ.

Шустручская мужская: Законоучитель, священникъ Евѣимій Іоакимовичъ Звѣроловлевъ. Учительница Екатерина Евѣиміевна Звѣроловлева, помощница Екатерина Аѳанасьевна Некрасова. Попечитель Матѣй Ивановичъ Гришинъ.

Юковская: Законоучитель, священникъ Александръ Охотинъ, Учительница Марія Ивановна Соколова, помощница Марія Ивановна Муравлева. Попечитель — протоіерей Іоаннъ Дмитріевичъ Лавровъ.

Яндебская: Законоучитель, священникъ Анатолій Игнатъевичъ Казанскій. Учительница Анастасія Константиновна Молчанова.

Вороньинская: Законоучитель, священникъ Александръ Василь-

евичъ, Преображенскій. Учительница Анна Лукична Громова. Попечитель Матвѣй Григорьевичъ Мошниковъ.

Шаменская: Законоучитель, священникъ Константинъ Николаевичъ Лавровъ. Учительница Екатерина Ивановна Митропольская. Попечитель Платонъ Яковлевичъ Нееловъ.

Плотиченская: Законоучитель, священникъ Асинкрить Васильевъ Громовъ. Учительница Анастасія Семеновна Лаврова.

Гоморовичская: Учительница (она-же и законоучит.) Марія Антоновна Иванищева.

Сяргозерская: Законоучитель, священникъ Ѳеодоръ Іоанновичъ Бѣляевъ. Учительница Лидіи Николаевна Шежемская.

Оятско-Ладвинская: Законоучитель, священникъ Алексѣй Савойскій. Учительница Анастасія Константиновна Тихомирова.

#### Школы грамоты:

Барановская: Учитель Николай Андреевичъ Травниковъ.

Варбинская: Учительница Марія Петровна Кореннова.

Верхне-Водлицкая: Учительница Марія Афанасьевна Некрасова. Попечитель Владиміръ Александровичъ Пѣтугинъ.

Вязостровская: Учитель Александръ Ивановичъ Логиневскій.

Гниленская: Учитель Филиппъ Михайловичъ Щетининъ.

Гумбарицкая: Учительница Параскева Васильевна Волкова. Попечитель Иванъ Исааковичъ Титковъ.

Заозерская: Учительница Серафима Ивановна Ѳаворская.

Каномская: Учительница Марія Георгіевна Виноградова.

Кленозерская: Учитель Петръ Георгіевичъ Ильинъ.

Кузринская: Учитель Михаилъ Ивановичъ Рамбовъ. Попечитель Николай Николаевичъ Афонькинъ.

Лахтинская: Учительница Марія Алексѣевна Тиховѣтрова.

Мирошкинская: Учитель Иванъ Григорьевичъ Кругляковъ. Попечитель Михаилъ Исааковичъ Титковъ.

Мустинская: Учительница Ольга Александровна Хухлякова.

Нажмозерская:—вакансія.

Пелкасская: Учитель Егоръ Семеновичъ Паршинъ.

Печеницкая: Учитель Иванъ Сергѣевичъ Егоровъ.

Рахковская: Учитель Игнатій Яковлевичъ Аншукъ.

Ровская: Учительница Марія Александровна Дивова. Попечитель Матѣй Яковлевичъ Викулинъ.

Сюрьянская: Учительница Анна Ивановна **Таворская**.

Тукпезерская: Учитель Александръ Николаевичъ **Гуляевъ**.

Тукшинская: Учитель Иванъ Яковлевичъ **Селиверстовъ**. Попечитель Иванъ Ивановичъ **Корнышевъ**.

Кимасъ-озерская: Учитель . . . . . Попечитель Иванъ Осиповичъ **Бѣляевъ**.

Шондовская: Учитель Косьма Дмитріевичъ **Пименовъ**.

*Въ г. Вытегръ.*

### **Церковно-приходскія школы.**

Двухклассная мужская: Завѣдывающій и законоучитель, священникъ **Василій Стефановичъ Хотѣновскій**. Учителя: II-го класса Александръ Константиновичъ **Любимскій**. I-го класса Иванъ Алексѣевичъ **Смирновъ**. Учительская помощница **Апполинарія Михайловна Переведенцева**. Попечитель купеческій сынъ Александръ Александровичъ **Лопаревъ**.

Одноклассная женская: Законоучитель Иванъ Алексѣевичъ **Смирновъ**. Учительницы: **Екатерина Дмитріевна Максимова**, **Елена Петровна Мишурина**, **Екатерина Владиміровна Ульянова**. Учитель пѣнія **діаконъ Василій Александровичъ Соколовскій**. Попечительница **Анна Петровна Лопарева**.

### *Въ у ѣ з д ѣ :*

Вытегорская второклассная: Завѣдывающій и законоучитель, священникъ **Іоаннъ Васильевичъ Колпаковъ**. Учителя: **Филаретъ Петровичъ Громовъ**, **Сергій Александровичъ Бутковскій**, **Петръ Петровичъ Надпорожскій**. Попечительница, потомственная почетная гражданка **Анна Петровна Лопарева**.

Аннинская двухклассная: Завѣдывающій, священникъ **Василій Стефановичъ Надежинъ**. Учителя: перваго класса **Михаиль Максимовичъ Подгорній**, втораго класса **Иванъ Николаевичъ Исполотовъ**. Почетный попечитель **Херсонскій губернаторъ Владиміръ Александровичъ Левашовъ**. Попечитель купецъ **Иванъ Михайловичъ Тырановъ**.

Алмозерская: Законоучитель, священникъ **Василій Михайловичъ Коротецкій**. Учительница **Евдокія Ивановна Сермягина**. Попечитель **Дмитрій Александровичъ Медвѣдевъ**.

Куштозерская: Законоучитель, священникъ, **Іоаннъ Адріановичъ Благовѣщенскій**. Учительница **Наталія Кирилловна Къяндская**. Попечитель купецъ **Георгій Ильичъ Петровъ**.



**Тагажмозерская:** Законоучитель, священник Григорій Ѳеодоровичъ **Чесноковъ**. Учительница Александра Григорьевна **Чеснокова**. Попечитель крест. Яковъ Матвѣевичъ **Левкинъ**.

**Ежезерская:** Законоучитель, священникъ Матвѣй Антоновичъ **Никоновъ**. Учительница Георгіевская. Попечительница Евдокія Ивановна **Матвѣва**.

**Петропавловская:** Учительница Ольга Ѳеодоровна **Мудролюбова** (она же преподаетъ Законъ Божій). Попечитель крестьянинъ Василій Андреевичъ **Трешкинъ**.

**Гришинская:** Законоучитель, священникъ Іаковъ Свѣтловъ. Учительница Екатерина Михайловна **Смирнова**. Попечитель крест. Петръ Михайловичъ **Шляхтинъ**.

**Пиминская:** Законоучитель, діаконъ Николай Петровичъ **Лядинскій**. Учительница Ольга Дмитріевна **Дьякова**. Попечитель купецъ Иванъ Николаевичъ **Максимихинъ**.

**Слободская:** Законоучитель, священникъ Александръ Петровичъ **Ильинскій**. Учительница Серафима Павловна **Лебедева**.

**Андомогорская:** Законоучитель, священникъ Алексѣй Петровичъ **Поповъ**. Учительница Ксенія Ѳеодоровна **Богоявленская**. Попечитель надворный совѣтникъ Иванъ Васильевичъ **Логиновъ**.

**Кемозерская:** Законоучитель, священникъ Викторъ Ѳеодоровичъ **Петровскій**. Учительница Надежда Николаевна **Георгіевская**.

**Сойдозерская:** Законоучитель, священникъ Константинъ Евфимовичъ **Охотинъ**. Учительница Серафима Ивановна **Челмогорская**. Попечитель Павелъ Васильевичъ **Качаловъ**.

**Ковская:** Законоучитель, священникъ Владиміръ Іоанновичъ **Успенскій**. Учительница Евгенія Николаевна **Казанская**. Попечитель крестьянинъ Александръ Ивановичъ **Поповъ**.

**Лихошальгская:** Законоучитель, священникъ Алексѣй Александровичъ **Николаевскій**. Учительница Елена Николаевна **Полякова**.

**Дуплевская:** Учительница Анна Алексѣевна **Регова** (она же преподаетъ Законъ Божій). Попечитель Василій Григорьевичъ **Керусовъ**.

**Юркинская:** Учительница Александра Петровна **Семчезерская**, (она же преподаетъ Законъ Божій). Попечитель Алексѣй Стефановичъ **Калыгинъ**.

**Корбозерская:** Законоучитель, священникъ Виталій Іоанновичъ

**Мегорскій.** Учительница Наталія Ивановна Челмогорская. Попечитель Александръ Кузьмичъ Копрѣвъ.

**Паловская:** Законоучитель, священникъ Іоаннъ Іоанновичъ Ильинскій. Учительница Марія Викентіевна Бискупская.

**Чундручейская:** Учительница Елена Николаевна Альбова, (она же преподаетъ Законъ Божій). Попечитель Петръ Андреевичъ Матвѣвъ.

**Сперовская:** Учительница Елизавета Алексѣевна Бергеръ. Помощница Ольга Ѳедоровна Сидорова. Попечитель купецъ Владимиръ Веніаминовичъ Шаровъ.

**Лядинская:** Законоучитель, діаконъ Петръ Аѳанасьевичъ Тумановъ. Учительница Зинаида Александровна Ѳомина. Попечитель Андрей Ѳедоровичъ Кошелевъ.

**Харитоновская:** Законоучитель, діаконъ Алексѣй Іоанновичъ Кипрѣвъ. Учительница Александра Петровна Реброва.

**Кивручейская:** Законоучитель, священникъ Стефанъ Ивановичъ Громовъ. Учительница Вѣра Стефановна Громова. Попечитель купеческій сынъ Александръ Александровичъ Лопаревъ.

**Константиновская:** Законоучитель, священникъ Андрей Михайловичъ Магаевъ. Учительница Агрипина Ивановна Сапова. Попечительница Людмила Константиновна Рывкина.

**Щекинская:** Законоучитель, священникъ Григорій Ивановичъ Большешальскій. Учитель Филиппъ Яковлевичъ Головинъ.

**Якимручейская:** Законоучитель, священникъ Викторъ Петровъ. Учительница Марія Ивановна Григорьева. Попечитель Ѳедоръ Николаевичъ Базановъ.

### **Школы грамоты:**

**Айнозерская:** Учитель Александръ Васильевичъ Кружковъ. Попечитель Александръ Голышевъ.

**Илекская:** Учительница Анна Ивановна Зайцева. Попечитель Алексѣй Васильевичъ Богдановъ.

**Куршинская:** Учительница Ольга Ивановна Охотина.

**Мальянская:** Учитель Николай Поликарповичъ Курскій.

**Окштомская:** Учительница Екатерина Андреевна Веселовская.

**Палозерская:** Учительница Александра Ильинична Пантина. Попечитель Цезарь Александровичъ Пацановскій.

Слободская-Ильинская: Учитель Иванъ Васильевичъ Красильниковъ.

Соболевская: Учительница Марія Николаевна Полякова. Попечитель Григорій Ѳеодоровичъ Потанинъ.

Соидинская: Учитель Евѡимъ Яковлевичъ Тренинъ.

Чекпинская: Учитель Иванъ Матѡевичъ Деминъ.

Шестовская: Учительница Марія Александровна Васильева. Попечительница Анна Петровна Лопарева.

Югозерская: Учитель Василий Михайловичъ Ѳеклистовъ.

Бадожская (воскресная): Законоучитель, свящ. Василий Надежинъ. Учитель Иванъ Николаевичъ Исполотовъ. Попечительница Евдокія Ивановна Матѡева.

#### *Въ г. Каргополь.*

#### **Церковно-приходскія школы.**

Одноклассная: Законоучитель, священникъ Николай Евдокимовичъ Поповъ. Учитель Михаилъ Егоровичъ Преображенскій. Учительская помощница Марія Матѡеевна Георгіевская. Попечитель—гупецъ Модестъ Ивановичъ Плоскиревъ.

#### *Въ у н з д ѣ:*

Мошинская второклассная: Завѣдывающій и законоучитель, священникъ Николай Ильичъ Кенорѣцкій. Учителя: Николай Ѳеодоровичъ Покровский, Александръ Владиміровичъ Ильинскій, Иванъ Григорьевичъ Григорьевъ и Николай Константиновичъ Любимскій. Попечитель Василий Матѡеевичъ Дойковъ.

#### **Одноклассная:**

Боровская: Законоучитель, священникъ Іоаннъ Михайловичъ Крыловъ. Учительница Вѣра Михайловна Ильинская. Попечитель Александръ Іоильевичъ Кожинъ.

Валдѣевская: Законоучитель, священникъ Антоній Андреевичъ Звѣроловлевъ. Учительница Елена Яковлевна Пономарева. Попечитель Ѳотій Ивановичъ Ивашевъ.

Веральская: Законоучитель, священникъ Константинъ Любимскій. Учитель Михаилъ Ивановичъ Вдовинъ.

Верхнечурьгская: Законоучитель, священникъ Александръ Ѳеодоровичъ Поповскій. Учительница Анна Григорьевна Нименская. Попечитель Адрианъ Яковлевичъ Боровскій.

Волосовская: Законоучитель, священникъ Іоаннъ Михайловичъ **Хахилевъ**. Учительница Евдокія Николаевна **Братолюбова**. Попечитель Михаилъ Ивановичъ **Харевъ**.

Волосовская: Законоучитель, священникъ Іоаннъ Максимовичъ **Ярославцевъ**. Учитель Дмитрій Ивановичъ **Малининъ**; учительская помощница Клавдія Константиновна **Маклюнова**. Попечитель Θεодотъ Евѣимовичъ **Зувъ**.

Гарьская: Учительница (она же преподаетъ и Законъ Божій) Марія Григорьевна **Мельницкая**. Попечитель, священникъ Григорій Андреевичъ **Нименскій**.

Елгомская: Учитель (оцъ же преподаетъ и Законъ Божій) Андрей Васильевичъ **Амосовъ**.

Замошская: Законоучитель, священникъ Тимоѣей Матѣевичъ **Братолюбовъ**. Учительница Марія Θεодоровна **Юкъ**. Попечитель Василій Михайловичъ **Усовъ**.

Зосимо-Савватіевская: Законоучитель, священникъ Θεодоръ Іоанновичъ **Николаевскій**. Учительница Параскева Григорьевна **Нименская**. Попечитель Петръ Сергѣевичъ **Шепелевъ**.

Ковежская: Законоучитель, священникъ Андрей Алексѣевичъ **Веселовскій**. Учительница Марія Константиновна **Тервинская**. Попечитель Андрей Алексѣевичъ **Умолиновъ**.

Озерская: Учительница (она же преподаетъ и Законъ Божій) Иронда Петровна **Шежемская**. Попечительница Екатерина Павловна **Боровская**.

Ошевенская: Законоучитель, священникъ Александръ Павловичъ **Павловъ**. Учительница Марія Александровна **Воскресенская**. Попечительница Глафира Стефановна **Дружинина**.

Сауниная: Законоучитель: священникъ Василій Георгіевичъ **Преображенскій**. Учительница Анна Константиновна **Любимская**. Попечитель Николай Егоровичъ **Сѣрковъ**.

Устьмошская: Законоучитель, протоіерей Іоаннъ Стефановичъ **Чернявскій**. Учительница Анна Владиміровна **Петрова**. Попечитель Егоръ Харлампіевичъ **Одинцовъ**.

Халуйская: Законоучитель, священникъ Петръ Θεоминъ. Учительница Ольга Ивановна **Ярославцева**. Попечитель Александръ Александровичъ **Ушаковъ**.

Чажентская: Учительница (она же преподаетъ и Законъ Божій)



Евдокія Филаретовна Журавлева. Попечитель Ѳедоръ Ивановичъ Филинъ.

Яковлевская: Законоучитель, священникъ Павелъ Іоанновичъ Казанскій. Учитель Яковъ Евдокимовичъ Зарубинъ. Попечитель, архимандритъ Веніаминъ (Казанскій).

Ямкинская: Учительница (она же преподаетъ и Законъ Божій) Марія Игнатъевна Вѣщезерева. Попечительница Екатерина Алексѣевна Рядцына.

### Школы грамоты

Березниковская: Учительница Клавдія Михайловна Лыткина.

Вадьезерская: Учительница Татьяна Ивановна Большешальская. Попечитель архимандритъ Веніаминъ (Казанскій).

Ведигинская: Учитель Стефанъ Григорьевичъ Вдовинъ.

Гужовская: Учитель Василій Ѳеодоровичъ Богдановъ. Попечитель Николай Ивановичъ Коротяевъ.

Гусевская: Учительница Наталья Петровна Федотова. Попечитель Ѳедоръ Константиновичъ Чумаковъ.

Долгозерская: Учитель Василій Григорьевичъ Субботинъ. Попечитель архимандритъ Веніаминъ (Казанскій).

Доровская: Учитель Клавдій Филипповичъ Томиловъ.

Завондошская: Учитель Михаилъ Яковлевичъ Киселевъ.

Климовская: Учитель Ѳедоръ Михайловичъ Поповъ. Попечитель Семень Гавриловичъ Боровскій.

Кузьминогорская: Учительница Варвара Венедиктовна Васильева.

Лужненская: Учитель Прокопій Михайловичъ Поповъ. Попечитель Михаилъ Игнатъевичъ Крочачевъ.

Мошинская: Учитель Петръ Алексѣевичъ Дьячковъ. Попечитель Василій Парамоновичъ Бутвинъ.

Нефедовская: Учитель Николай Васильевичъ Филатовъ. Попечительница Марія Алексѣевна Реброва.

Оремская: Учитель Петръ Васильевичъ Кононовъ. Попечитель Петръ Васильевичъ Швецовъ.

Палашальская: Учительница Вѣра Стефановна Палашалова. Попечительница Аполлинарія Агафангеловна Ивановская.

Пильдіевская: Учитель Иванъ Ивановичъ Забивкинъ. Попечительница Анна Михайловна Лехова.

Труфановская: Учитель Михаилъ Яковлевичъ Өоминь. Попечитель іеромонахъ Архиппъ.

Сергоручная: Учительница Марія Ивановна Харитонова.

Шултусская: Учительница Анна Никифоровна Захарына. Попечитель архимандритъ Веніаминъ (Казанскій).

*Въ Пудожскомъ уездѣ.*

**Церковно-приходскія школы.**

Гакутская: Законоучитель, священникъ Іоаннъ Петровичъ Дикаревскій. Учительница Марія Ивановна Острѣчинская. Попечитель Модестъ Ивановичъ Плоскиревъ.

Лобгская: Учитель и законоучитель Александръ Ивановичъ Острѣчинскій. Попечитель Модестъ Ивановичъ Плоскиревъ.

Нигижемско-Георгіевская: Законоучитель, священ. Александръ Михайловичъ Николаевскій. Учительница Параскева Ивановна Дьяковская. Попечитель Михаилъ Өеодоровичъ Кирилловъ.

Шальская: Законоучитель, священникъ Михаилъ Никаноровичъ Поповъ. Учительница Ольга Петровна Первенцева. Попечитель Алексѣй Ивановичъ Логиновъ.

Уножская: Законоучитель, священникъ Викторъ Григорьевичъ Папышевъ. Учительница Лидія Петровна Пospѣлова. Попечитель Михаилъ Петровичъ Борисовъ.

Песчанская: Законоучитель, священникъ Іоаннъ Васильевичъ Бѣляевъ. Учительница Елена Ивановна Бѣляева. Попечитель Михаилъ Петровичъ Борисовъ.

Купецкая: Законоучитель, священникъ Іоаннъ Аѳонасьевичъ Тумановъ. Учитель Сергѣй Николаевичъ Тихоміровъ. Попечитель Александръ Дмитріевичъ Копѣйкинъ.

Тубозерская: Законоучитель, священникъ Владиміръ Васильевичъ Прилежаевъ. Учительница Ольга Николаевна Карлукова. Попечитель Михаилъ Петровичъ Борисовъ.

Коловская: Законоучитель, священникъ Аркадій Михайловичъ Чашинъ. Учительница Вѣра Владиміровна Разумова. Попечитель Модестъ Ивановичъ Плоскиревъ.

Водлозерско-Пречистенская: Законоучитель, священникъ Василій Матоіевичъ Громцовъ. Учительница Наталья Яковлевна Антонова. Попечитель Михаилъ Петровичъ Борисовъ.

Пидмась-озерская. Преподавательница Закона Божія и учитель-

ница Марія Ѳеодоровна **Шуйгина**. Попечитель Иванъ Ивановичъ **Синицынъ**.

Сумская: Законоучитель, священникъ **Василій Михайловичъ Ильинскій**. Учительница Ольга Владиміровна **Разумова**. Попечитель Михаилъ Петровичъ **Борисовъ**.

Устьколдовская: Законоучитель, священникъ **Василій Козьмичъ Звѣроловлевъ**. Учитель Александръ Петровичъ **Поспѣловъ**. Попечитель Михаилъ Петровичъ **Борисовъ**.

Колодозерская: Законоучитель, священникъ **Николай Ивановичъ Тихоміровъ**. Учительница Наталья Ивановна **Зайцева**. Попечитель Леонидъ Георгіевичъ **Карчевскій**.

Салозерская: Законоучитель, священникъ **Алексій Васильевичъ Громцовъ**. Учительница Вѣра Михайловна **Казанская**. Попечитель Викторъ Александровичъ **Путята**.

Кенозерская: Законоучитель, священникъ **Владиміръ Павловичъ Крючковъ**. Учительница Клавдія Николаевна **Малиновская**. Попечитель Викторъ Александровичъ **Путята**.

Ундозерская: Законоучитель, священникъ **Александръ Николаевичъ Ильинскій**. Учитель Дмитрій Ивановичъ **Луговскій**. Попечитель Александръ Константиновичъ **Поповъ**.

Бережнодубровская: Законоучитель, священникъ **Николай Александровичъ Васильевскій**. Учительница Клавдія Петровна **Жукова**. Попечительница Екатерина Александровна **Чеховская**.

Почезерская: Законоучитель, священникъ **Василій Константиновичъ Любимскій**. Учитель Иванъ Андреевичъ **Логиновъ**. Попечитель Степанъ Петровичъ **Поповъ**.

Враниковская: Законоучитель, священникъ **Василій Тимофеевичъ Хазовъ**. Учитель Михаилъ Петровичъ **Накропинъ**. Попечитель Андрей Илларионовичъ **Пилицынъ**.

Кривопожская: Законоучитель, священникъ **Алексій Іосифовичъ Пятницкій**. Учитель Иванъ Алексѣевичъ **Бурсинъ**.

Отовозерская: Законоучитель, священникъ **Василій Іоанновичъ Волокославскій**. Учительница Ольга Ивановна **Хлополова**.

Янгорская: Законоучитель, священникъ **Іоаннъ Ѳеодоровичъ Петровскій**. Учитель Кириллъ Игнатьевичъ **Притыкинъ**.

#### **Школы грамоты.**

Бѣсоновская: Учитель Андрей **Шевелевъ**.

Нигижемско-Пречистенская: Учительница Екатерина Васильевна Кершинская.

Коскосалмская: Учитель Александръ Ильинъ. Попечитель Иванъ Ивановичъ Синицынъ.

Пирзаковская: Учитель Лаврентій Захаровичъ Савинъ.

Кармозерская: Учитель Василий Ивановичъ Луговской.

Аверкіевская: Учитель Стефанъ Васильевичъ Логиновъ. Попечитель Андрей Илларионовичъ Логиновъ.

Токшекузнецовская: Учительница Любовь Васильевна Юшкова.

Сумозерская: Учитель Николай Адриановичъ Хорошининъ.

Подкорельская: Учитель Павелъ Попутниковъ.

*Въ Повънецкомъ уездѣ.*

#### **Церковно-приходскія школы.**

Лексинская: Законоучитель, священникъ Парменъ Адриановичъ Ждановъ. Учитель, діаконъ Василий Михайловичъ Ошевенскій. Попечитель, кол. секр. Иванъ Тимоѣевичъ Кудрявцевъ.

Тихвиноборская: Законоучитель, священникъ Василий Ѳедоровичъ Преображенскій. Учительница Марія Ѳедоровна Амассійская.

Габсельская: Учительница и законоучит. Марія Александровна Стефановская. Попечитель Яковъ Петровичъ Бѣловъ.

Вожмосалминская: Учительница и законоучит. Ольга Ивановна Мартынова. Попечитель Иванъ Ивановичъ Крыловъ.

Пергубская: Учительница и законоучит. Юлія Аполлоновна Плотникова. Попечитель Яковъ Петровичъ Бѣловъ.

Уницкая: Учительница Александра Ивановна Мизерова.

Листегубская: Учитель Петръ Тимоѣевичъ Громовъ. Попечитель Иванъ Григорьевичъ Емельяновъ.

Евгорская: Учительница Марія Владиміровна Ѳаддеева. Попечитель Павелъ Васильевичъ Захаровъ.

Сондальская: Учитель Авраамій Ѳедоровичъ Ѳедоровъ.

Сяргозерская: Учительница Анна Георгіевна Фортунатова.

Валазминская: Учительница Людмила Васильевна Васильевская.

Кудамогубская: Учитель Иванъ Михайловичъ Никитинъ.

Клюшиногорская: Учительница Александра Ивановна Прозорова.

Колвасъ-озерская: Учительница Анна Вострякова.

Кузнаволоцкая: Учительница Параскева Степановна Егорова.



### Школы грамоты.

Воренжская: Учитель Николай Иванович Амосовъ. Попечитель Василий Спиридоновичъ Мартыновъ.

Коросъ-озерская: Учитель Владиміръ Яковлевичъ Свѣтловъ. Попечитель Иванъ Спиридоновичъ Мартыновъ.

Корельско-островская: Учительница Марія Петровна Мартынова.

Хижезерская: Учитель Алексѣй Ивановичъ Амосовъ.

Тайгиницкая: Учитель Павелъ Степановичъ Щетининъ. Попечитель Михаилъ Александровичъ Соболевъ.

Слободская: Учительница Марія Константиновна Кириллина.

Чебинская: Учительница Александра Ивановна Кудрявцева. Попечитель Иванъ Макарьевичъ Демьяновъ.

Шелеховская: Учитель Павелъ Герасимовичъ Шелеховъ.

Лазаревская: Учительница Анна Капусткина.

Юккогубская: Учительница Ольга Ильинична Лузгина.

Каличій-островская: Учительница Ирина Тимофеевна Громова.

Часанминская: Учительница Марія Ѳедоровна Петрова.

Кимоварская: Учительница Евдокія Яковлевна Ерошкина. Попечитель Александръ Ѳедоровичъ Тергуевъ.

Лужминская: Учитель Александръ Ѳедоровичъ Кармановъ.

Конецъ-островская: Учительница Марія Ѳедоровна Нечаева.

Луозерская: Учитель Михаилъ Трофимовичъ Евстафьевъ.

### Главный совѣтъ Александро-Свирскаго Братства.

Попечитель братства—преосвященнѣйшій Анастасій, епископъ Олонецкій и Петрозаводскій. Предсѣдатель совѣта братства—ректоръ семинаріи.

#### Почетные члены совѣта.

Предсѣдатели: губернской земской управы и Петрозаводскаго уѣзднаго сѣзда.

Члены совѣта: Каѳедральный протоіерей, инспекторъ епархіальнаго женскаго училища, епархіальный наблюдатель церковныхъ школъ, ключарь каѳедрального собора, епархіальный миссіонеръ, управляющій государственными имуществами, директоръ губернской гимназіи, губернский врачебный инспекторъ, инженеръ-архи-

текторъ ст. сов. Димитрій Валеріановичъ **Знобишинъ**, директоръ народныхъ училищъ Олонецкой губерніи, смотритель и помощникъ Петрозаводскаго духовнаго училища, священники: Александръ Петровичъ **Воскресенскій** и Венедиктъ Іоанновичъ **Симоновъ** (онъ же казначей совѣта), преподаватели семинаріи: Сергій Анатоліевичъ **Левитскій** и Викторъ Алексѣевичъ **Скворцовъ**, секретарь духовной консисторіи, членъ-дѣлопроизводитель совѣта Н. Е. **Звъровлевъ**.

#### Почетные члены братства:

Высокопреосвященный **Іонаанъ**, архіепископъ Ярославскій и Ростовскій; преосвященный **Назарій**, епископъ Нижегородскій и Арзамасскій; Олонецкій губернаторъ, дѣйств. ст. сов. Николай Васильевичъ **Протасевъ**; ректоръ Тамбовской духовной семинаріи, архимандритъ **Наванайлъ**; настоятель Кронштадтскаго Андреевскаго собора, протоіерей Іоаннъ Ильичъ **Сергіевъ**; протоіерей: Александръ Петровичъ **Надежинъ**, Александръ Петровичъ **Лядинскій** и Василій Ѳедоровичъ **Соколовъ**; священники: Сергій Ѳедоровичъ **Дегожскій** (онъ же и завѣдывающій братскимъ книжнымъ складомъ) и Іоаннъ Павловичъ **Павловъ**; пот. поч. гражд. Маркъ Николаевичъ **Пикинъ**; Пудожскій купецъ Модестъ Ивановичъ **Плоскиревъ**; торгующіе крестьяне: Иванъ Васильевичъ **Распутинъ** (онъ же и попечитель братской воскресной школы) и Матвій Ивановичъ **Оленевъ**; Олонецкій купецъ Василій Егоровичъ **Кутуевъ**; Пудожскій 1-й гильдіи купецъ Николай Александровичъ **Базегскій**; Лодейнопольскій купецъ Иванъ Ивановичъ **Корнышовъ**; пот. поч. гражд. Александръ Евѣимовичъ **Пименовъ**; торгующій крестьянинъ села Шалы, Пудожскаго уѣзда, Алексѣй Семеновичъ **Кораблевъ**; Вытегорская купеческая вдова Евдокія Ивановна **Матвѣева**; Петрозаводскій купецъ Николай Павловичъ **Серого**; Вытегорская купеческая вдова Анна Петровна **Лопарева**; Петрозаводскіе купцы: Степанъ Максимовичъ **Румянцевъ**, Ѳедоръ Ивановичъ **Тихоновъ** и Николай Никитичъ **Румянцевъ**; Вытегорскій купецъ Иванъ Михайловичъ **Тырановъ**.

#### Пожизненные члены братства:

Камеръ-юнкеръ двора Его Императорскаго Величества Аполлонъ Васильевичъ **Приселковъ**; игуменъ Задне-Никифоровской пустыни **Митрофанъ**; настоятель Клименицкаго монастыря, іеромонахъ **Варнава**; ст. сов. Н. А. **Мельниковъ**; лѣсничій Лепшинскаго лѣсничества, кол. ас. Павелъ Васильевичъ **Деминъ**; С.-Петербургскій купецъ А. Д. **Водениковъ**; крестьянинъ Михаилъ Егоровичъ **Афонъ**.

кинъ; Лодейнопольскіе купцы: Евоимъ Ивановичъ **Евоимовъ** и Иванъ Ивановичъ **Крыловъ**; Петрозаводскій куп. Моисей Арефьевичъ **Поспѣловъ**.

Завѣдывающій братскою воскресною школою, протоіерей **Василій Ѳеодоровичъ Соколовъ**.

### **Попечительство при свято-духовскомъ каѳедральномъ соборѣ.**

Предсѣдатель—дѣйств. ст. сов. **Николай Васильевичъ Протасьевъ**. Члены: ст. сов. **Николай Матвѣевичъ Родіоновъ**; прот. **Александръ Петровичъ Надежінъ**; дѣйств. ст. сов. **Василій Васильевичъ Луполовъ**; дѣйств. ст. сов. **Іоасафъ Александровичъ Григорьевъ**; кол. сов. **Николай Петровичъ Бильбасовъ**; кол. сов. **Иванъ Ивановичъ Благовѣщенскій**; священники: **Сергій Ѳеодоровичъ Дегожскій**, **Александръ Петровичъ Воскресенскій**, **Николай Іоанновичъ Суперанскій**, **Николай Филипповичъ Первенцевъ** и **Іоаннъ Павловичъ Павловъ**; **Георгій Евоимовичъ Пименовъ**; **Маркъ Николаевичъ Пикинъ**; купцы: **Стефанъ Максимовичъ Румянцевъ**, **Яковъ Максимовичъ Румянцевъ**, **Моисей Арефьевичъ Поспѣловъ**, **Николай Павловичъ Серого**, **Ѳеодоръ Ивановичъ Тихоновъ**, **Семень Ѳеодоровичъ Тихоновъ**, **Василій Димитріевичъ Лысановъ**, **Матвѣй Андреевичъ Леймановъ** и **Харитонъ Германовичъ Кононовъ**. Церковный староста собора, купецъ **Стефанъ Леонтьевичъ Леонтьевъ**.

### **Попечительство при Іоанно-Богословской церкви Олонецкой духовной семинаріи.**

Предсѣдатель совѣта попечительства—ректоръ семинаріи. Члены совѣта: инспекторъ семинаріи **Василій Ивановичъ Лебедевъ**; протоіереи: **Александръ Петровичъ Надежінъ**, **Адріанъ Яковлевичъ Благовѣщенскій**, **Михаилъ Матѳіевичъ Рыборѣцкій** и **Василій Ѳеодоровичъ Соколовъ**; **Ѳеодоръ Ивановичъ Тихоновъ**. Казначей и дѣлопроизводитель совѣта **Николай Петровичъ Громовъ**.

### **Олонецкое епархіальное попечительство о бѣдныхъ духовнаго званія.**

Члены: Каѳедральный протоіерей **Александръ Петровичъ Надежінъ**; священники: **Іоаннъ Алексѣевичъ Богословскій** (онъ же и казначей попечительства), **Александръ Петровичъ Воскресенскій** и **Сергій Ѳеодоровичъ Дегожскій**. Секретарь, кол. секр. **Яковъ Александровичъ Малининъ**.

## Благотворительныя учрежденія

(кромя духовнаго вѣдомства \*).

*Въ г. Петрозаводскъ.*

### Губернское попечительство дѣтскихъ пріютовъ.

*Вѣдомства Императрицы Маріи.*

Предсѣдатель—губернаторъ. Дѣйствительные члены: попечительница Николаевского дѣтскаго пріюта и помощница попечительницы, вице-губернаторъ, предсѣдатель губернской земской управы, директоръ народныхъ училищъ, городской голова и директоръ пріюта.

Почетные члены попечительства:

Преосвященнѣйшій Анастасій, епископъ Олонецкій и Петрозаводскій, д. с. с. Владиміръ Александровичъ Левашовъ, супруга—дѣйств. стат. сов. княгиня Елизавета Александровна Вяземская, Адольфъ Карловичъ Бергманъ, Василій Владиміровичъ Савельевъ, протоіерей Іоаннъ Дмитріевичъ Лавровъ, Василій Алексѣевичъ Саханскій, Александръ Львовичъ Гарязинъ, докторъ медицины Іосифъ Марковичъ Рясенцевъ, докторъ медицины Максимиліанъ Николаевичъ Мотрохинъ, ст. сов. Александръ Ивановичъ Введенскій, Георгій Евѣимовичъ Пименовъ, пот. поч. гр. Маркъ Николаевичъ Пикинъ, Анна Петровна Лопарева, Ѳеодоръ Петровичъ Захарьевъ, Иванъ Александровичъ Виноградовъ, Александръ Евѣимовичъ Пименовъ, Василій Ивановичъ Корнышевъ, Василій Лаврентьевичъ Садковъ, Юлій Юльевичъ Тейфель, кол. рег. Павелъ Ивановичъ Филипповъ, кол. секр. Петръ Ивановичъ Шошинъ, Георгій Георгіевичъ Форштедтъ, губ. секр. Эмилій Михайловичъ Михайловъ, пот. поч. гр. Николай Александровичъ Базегскій, двор. Николай Ивановичъ Худяковъ, дворян. Николай Северіановичъ Назаревичъ, кол. рег. графъ Николай Александровичъ Подгоричани-Петровичъ, пот. поч. гр. Дмитрій Ивановичъ Поршневъ, губ. секр. Владиміръ Васильевичъ Юркевичъ, пот. поч. гр. Владиміръ Ивановичъ Богдановъ, крест. Петръ Степановичъ Ермолинъ, кол. секр. Ѳеодоръ Эдуардовичъ Ландэзенъ, сынъ 1 гильдіи купца Леонтъ Яковлевичъ Лиліенштернъ, епархіальный наблюдатель ц.-пр. школъ, свящ. Николай Кирилловичъ Чуковъ, присяжный повѣренный Савелій Ильичъ Ширвиндтъ, личн. поч. гр. Николай Михайловичъ Михайловъ и вдова Евдокія Ивановна Матвѣева.

Дѣлопроизводитель, тит. сов. Сергій Васильевичъ Бѣляевъ.

\*) Благотворит. учрежденія духовнаго вѣдомства показаны выше—стр. 140—142.



## Николаевскій дѣтскій пріютъ.

*Вѣдомства Императрицы Маріи.*

Почетныя попечительницы: вдова тайн. сов. Софія Дмитріевна Арсеньева, супруга генералъ-маіора Анна Ивановна Евреинова, супруга тайн. совѣт. Елизавета Владиміровна Григорьева, супруга тайн. сов. Мелетина Валеріановна Веселкина.

Попечительница пріюта, супруга д. с. с. Анна Васильевна Протасьева, помощница попечительницы—супруга д. с. с. Екатерина Оеодоровна Савельева.

Почетные старшины: Иванъ Ивановичъ Корнышевъ, Степанъ Леонтьевичъ Леонтьевъ, Николай Павловичъ Серого, Иванъ Оеодоровичъ Тихоновъ, Оеодоръ Ивановичъ Тихоновъ, Яковъ Петровичъ Бѣловъ, Иванъ Александровичъ Мироновъ, Иванъ Егоровичъ Авоныкинъ, Эмилій Эмилевичъ Циммерманъ, Анатолій Васильевичъ Сланскій, Алексѣй Степановичъ Калыгинъ, Матѳей Михайловичъ Кирьяновъ, Михаилъ Егоровичъ Афонькинъ, пот. поч. гражд. Александръ Марковичъ Пикинъ, Иванъ Тимофеевичъ Кипрушкинъ и пот. поч. гр. Иванъ Яковлевичъ Борошневъ.

Директоръ пріюта, ст. сов. Александръ Ивановичъ Введенскій. Врачъ Юсифъ Марковичъ Рясенцевъ. Законоучитель, священникъ Павелъ Васильевичъ Дмитріевъ. Смотрительница пріюта, вдова тит. совѣт. Александра Александровна Алпатова. Помощницы смотрительницы: Анна Александровна Ивановская и Александра Николаевна Михайлова.

## Пріютъ „Ясли“.

*Вѣдомства Императрицы Маріи.*

Предсѣдательница комитета по управленію и завѣдыванію хозяйственною частью пріюта—попечительница Николаевского дѣтскаго пріюта. Члены комитета: предсѣдатель губернской земской управы и директоръ пріюта А. И. Введенскій (онъ же врачъ пріюта).

Смотрительница пріюта—Александра Васильевна Яковлева.

Дѣлопроизводитель—С. В. Бѣляевъ.

## **Попечительство Императрицы Маріи Александровны о слѣпыхъ.**

Уполномоченный попечительства и членъ соревнователь, д. с. с. Евграфъ Львовичъ фонъ-Рейцъ. Дѣлопроизводитель — Алексѣй Григорьевичъ Ивановъ. Пожизненный членъ-соревнователь — Ф. И. Тихоновъ.

Сборщики попечительства:

По г. Петрозаводску: М. И. Аменицкий, Я. И. Лагуновичъ, С. Л. Леонтьевъ, Е. П. Николаевскій, А. А. Пикинъ, М. Н. Пикинъ, Ф. И. Тихоновъ и Ш. И. Фершукъ.

По г. Лодейному-Полю: Н. А. Веселовскій, А. М. Дульщикова, Е. И. Ефимовъ, И. Я. Крыловъ, А. П. Мошниковъ, А. Е. Надеждинъ, Е. К. Радѣловъ, П. Н. Сизьминъ и В. Р. Фрейндлинъ.

По г. Олонцу: С. Ф. Барщевскій, П. С. Горюновъ, Н. А. Кукинъ, В. Е. Кутгуевъ и М. И. Холопанинъ.

По г. Повѣнцу: П. М. Акимовъ, Л. С. Вилинбаховъ, П. Г. Кацъ, П. К. Карловичъ, И. С. Мартыновъ, А. П. Николаевскій, И. Д. Сафаревичъ, А. Г. Тау и К. Θ. Чехонинъ.

По г. Каргополю: В. А. Гавронскій, К. М. Гончаревскій, В. Θ. Покровский и А. К. Шмидтъ.

По г. Вытегрѣ: Н. Θ. Клементьевъ, А. П. Лопарева, Ляховичъ, Е. И. Матвѣева, Д. П. Павловъ, Н. Θ. Подкопаевъ, А. И. Покровский, В. П. Прошутинскій, Θ. И. Тетеринъ, Н. М. Тырановъ, М. И. Фокина и В. В. Шаровъ.

По г. Пудожу: Н. А. Базегскій, М. П. Борисовъ, Н. А. Вальтеръ, Г. А. Герасимовъ, В. Г. Ивановъ, А. Д. Копѣйкинъ, А. Θ. Криновъ, В. А. Путята, И. М. Хижинскій, Н. С. Эланскій и П. Т. Эркудовъ.

## **Управленіе Россійскаго Общества Краснаго Креста.**

Предсѣдатель управленія—губернаторъ. Товарищъ предсѣдателя—Анна Васильевна Протасьева.

Члены управленія: вице-губернаторъ, предсѣдатель окружнаго суда, предсѣдатель губернской управы, управляющій контрольною палатою, управляющій казенною палатою, Ольга Петровна Бильбасова, прокуроръ окружнаго суда, предсѣдатель Петрозаводскаго

уѣзднаго сѣзда, протоіерей Іоаннъ Дмитріевичъ **Лавровъ**, генералъ-маіоръ Викентій Ѳаддѣевичъ **Кршивицкій** (кандидатъ казначея). Дѣлопроизводитель—кол. рег. Георгій Васильевичъ **Павловъ**.

Почетные члены: преосвященный **Анастасій**, епископъ Олонецкій и Петрозаводскій, преосвященный **Назарій**, епископъ Нижегородскій и Арзамасскій, д. с. с. Митрофанъ Николаевичъ **Красовскій** и д. с. с. Николай Ивановичъ **Оссовскій**.

Дѣйствительные члены: Адамовичъ В. Г., Афонькинъ И. Е., Аврамовъ В. П., Абаза Н. В., Антоновскій И. И., Борисовъ М. П., Бильбасовъ Н. П., Бильбасова О. П., Благовѣщенскій И. И., Благовѣщенскій А. Я., Валегинъ Ф. И., Введенскій А. И., Введенская Е. А., Васильевъ К. Н., Воскресенскій А. П., Варенцевъ Д. Д., Владиславлевъ Е. И., Головинъ Л. Д., Григорьевъ І. А., Дегожскій С. Ф., Дивѣвъ кн. Б. Н., Жолковскій В. И., Ивановъ И. Ф., Ивановъ Ф. Я., Ивашинцевъ Д. В., Каменевъ М. П., Кузнецовъ В. К., Каменевъ М. М., Кршивицкій В. Ф., Лавровъ І. Д., Леонтьевъ С. Л., Леви И. И., Луполовъ В. В., Михайловъ Н. М., Мазилловъ А. М., Мотрохинъ М. Н., Мерцаловъ Е. А., Надеждинъ А. Е., Надежинъ А. П., Новаковский С. Л., Протасьевъ Н. В., Протасьева А. В., Павловъ Г. В., Пименовъ Г. Е., Пикинъ М. Н., Прушевскій Р. Л., Рясенцевъ І. М., Румянцевъ И. А., Румянцевъ И. И., Рябининъ І. А., Розановъ В. А., Рудловскій К. Е., Родіоновъ Н. М., фонъ-Рейцъ Е. Л., Стасевичъ А. В., Савельевъ В. В., Сергѣевъ П. П., Страховъ В. М., Серого Н. П., Смирновъ Т. Т., Тимофѣевъ М. Е., Тихоновъ Ф. И., Филинъ И. И., Эринъ В. В., Юрша Э. О., Яхонтовъ И. С. и Яновскій И. И.

### Попечительный совѣтъ Свято-Петровской общины сестеръ милосердія.

Попечительница—супруга Олонецкаго губернатора Анна Васильевна **Протасьева**. Ея замѣстительница—супруга управляющаго казенною палатою Ольга Петровна **Бильбасова** (завѣдующая хозяйственною частью). Члены совѣта: предсѣдатель губернской управы, доктора медицины: Іосифъ Марковичъ **Рясенцевъ** и Николай Ильичъ **Гуревичъ**, священникъ Андрей Стефановичъ **Братолубовъ**. Дѣлопроизводитель—Георгій Васильевичъ **Павловъ**.

## **Олонецкій Отдѣлъ Императорскаго Православнаго Палестинскаго Общества.**

Предсѣдатель отдѣла—епископъ Олонецкій и Петрозаводскій. Товарищъ предсѣдателя—Олонецкій губернаторъ. Казначей отдѣла—управляющій казенною палатою. Кандидатъ казначея—директоръ Олонецкой гимназіи.

Дѣйствительные члены: Николай Васильевичъ Ипатовъ, Степанъ Леонтьевичъ Леонтьевъ, Маркъ Николаевичъ Пикинъ, Николай Никитичъ Румянцевъ, Степанъ Максимовичъ Румянцевъ, Николай Павловичъ Серого, архимандритъ Наванайль и Николай Ивановичъ Оссовскій.

Члены сотрудники: Архимандритъ Агаѳангелъ, Афонькинъ И. Е., Афонькинъ Н. Н., Бильбасовъ Н. П., Благовѣщенскій И. И., Борисовъ М. П., Борошневъ И. Я., Базегскій Н. А., Григдрьевъ І. А., Громовъ о. Василій, кн. Дивѣевъ Б. Н., Ефимовъ А. И., Здравомысловъ о. Александръ, Ивановъ Ѳ. Я., Иткинъ П. А., Качаловъ П. В., Кононовъ Х. Г., Курчавовъ И. Н., Каргопольцевъ о. Михайль, Карзинъ С. Н., Корнышенъ И. И., Комлевъ Т. Е., Леймановъ М. А., Лысановъ В. Д., Лядинскій прот. А. П., Малевинскій С. А., Мудровъ П. Э., Миронковъ Н. А., Минговъ И. Т., Мошниковъ А. П., Машира П. Е., Надежинъ прот. А. П., Одинцовъ Е. Х., Прилежаевъ прот. М. А., Преображенскій о. Василій, Покровскій И. Ф., Рябининъ прот. І. А., Разумовъ прот. В. І., Свѣтловъ о. Іаковъ, Старынкевичъ К. С., Савельевъ В. В., Торкачевъ Г. Г., Филинъ И. И., Хвалынскій К. А., Челмогорскій о. Петръ, Шиманскій С. І., Щеголевъ прот. І. А., Юрша Э. О., Лавровъ прот. І. Д., Ильинскій о. Василій и Соколовъ прот. В. Ѳ.

## **Олонецкій округъ Императорскаго Россійскаго общества спасанія на водахъ.**

Предсѣдатель—Олонецкій губернаторъ. Товарищъ предсѣдателя—(вакансія).

Члены правленія: супруга г. начальника губерніи Анна Васильевна Протасьева, В. В. Савельевъ, Иванъ степановичъ Яхонтовъ, В. М. Страховъ, Д. В. Ивашинцовъ, Р. Л. Прушевскій, купцы: М. Н. Пикинъ и Ѳ. И. Тихоновъ. Члены ревизіонной коммисіи: священникъ А. П. Воскресенскій, купцы: Г. Е. Пименовъ и С. Л. Леонтьевъ. Мѣстный инспекторъ округа кол. ассес. Ѳ. Я. Ивановъ. Секретарь и казначей В. И. Кенорѣцкій.



## Петрозаводское благотворительное общество.

Предсѣдательница общества и его совѣта, супруга г. начальника Олонецкой губерніи Анна Васильевна Протасьева.

### Совѣтъ общества.

Члены его: Ольга Петровна Бильбасова, Марія Алексѣевна Луполова, Варвара Агапитовна Мотрохина, Василій Васильевичъ Луполовъ, Робертъ Людвиговичъ Прушевскій. Секретарь и казначей Петръ Петровичъ Котеловъ.

Почетные члены: епископъ Олонецкій и Петрозаводскій Анастасій, архіепископъ Ярославскій и Ростовскій Іонаанъ, епископъ Нижегородскій и Арзамасскій Назарій, протоіерей Кронштадтскаго собора о. Іоаннъ Сергіевъ, княгиня Е. А. Вяземская, князь С. А. Вяземскій, В. А. Левашовъ, В. В. Савельевъ, А. К. Бергманъ, В. С. Блохинъ и В. К. Радвань-Рыпинскій.

Дѣйствительные члены: Н. В. Абаза, Л. В. Андрусевицъ, В. П. Аврамовъ, В. Г. Адамовицъ, О. П. Бильбасова, Н. П. Бильбасовъ, И. И. Благовѣщенскій, о. А. Я. Благовѣщенскій, Н. П. Барышниковъ, Е. И. Владиславлевъ, С. С. Владиславлева, Д. Д. Варенцовъ, А. М. Войткевицъ, В. П. Войткевицъ, кн. Н. А. Волконскій, о. А. П. Воскресенскій, І. А. Григорьевъ, Н. И. Гуревичъ, М. И. Дьяконовъ, И. М. Дюмидовъ, кн. Б. Н. Дивѣевъ, о. архимандритъ Евгеній, В. И. Жолковскій, М. П. Калиновичъ, Р. Г. Кадъ, П. П. Котеловъ, В. Ф. Кривицкій, В. В. Луполовъ, М. А. Луполова, о. І. Д. Лавровъ, И. И. Леви, И. Д. Ламанскій, И. Г. Лазукъ, Д. И. Любецкій, В. А. Мотрохина, М. Н. Мотрохинъ, Е. Х. Маршнеръ, о. А. П. Надежинъ, П. П. Онгирскій, М. Н. Пикинъ, Р. Л. Прушевскій, В. А. Розановъ, І. М. Рясенцевъ, С. М. Румянцевъ, Н. Н. Румянцевъ, Е. Ф. Савельева, В. М. Страховъ, В. А. Саханскій, И. Ф. Тихоновъ, Ф. И. Тихоновъ, З. Н. Ульяшенкова, Л. Ф. Успенскій, Г. Г. Форштедтъ, Е. Л. фонъ-Рейцъ, К. А. Хвалынский, Э. О. Юрма, И. И. Юрьевичъ, З. М. Яхонтова и И. С. Яхонтовъ.

### Попечительный комитетъ призрѣнія бѣдныхъ.

Главный попечитель—городской голова. Члены: (члены городской управы) и выборные отъ обществъ: Василій Дмитріевичъ Лузинъ, Петръ Степановичъ Савельевъ, Козьма Ананьевичъ Мининъ и Ивачъ Никифоровичъ Тихоновъ. Секретарь комитета—секретарь думы.

## **Попечительный приказъ Горнозаводскаго товарищества Александровскаго и Кончезерскаго заводовъ.**

Предсѣдатель приказа, горн. инженеръ Иванъ Ивановичъ Ходакевичъ. Члены: Василій Дмитріевичъ Лузгинъ, Василій Александровичъ Созоновъ, Иванъ Ивановичъ Пакостинъ, Семенъ Ивановичъ Плотниковъ.

## **Попечительство при Петрозаводскомъ ремесленномъ училищѣ.**

Предсѣдатель, почетный смотритель—вакансія. Товарищъ почетнаго смотрителя Георгій Евфимовичъ Пименовъ.

Постоянные члены отъ правительства: Предсѣдатель Олонецкой губернской земской управы, горный начальникъ Олонецкихъ заводовъ, Олонецкій фабричный инспекторъ, Петрозаводскій городской голова, Петръ Ананьевичъ Иткинъ, инспекторъ ремесленнаго училища.

Почетные члены: Епископъ Олонецкій и Петрозаводскій Анастасій, Іоаннъ Ильичъ Сергіевъ, Олонецкій губернаторъ Николай Васильевичъ Протасьевъ, Петръ Степановичъ Горбуновъ, Александръ Львовичъ Гарязинъ, кол. ассесс. Михаилъ Петровичъ Ершовъ.

Члены-соребнователи: Олонецкій вице-губернаторъ Николай Матвѣевичъ Родіоновъ, Григорій Александровичъ Поповъ, Владиміръ Владиміровичъ Эринъ, Михаилъ Николаевичъ Правдинъ, Александра Ѳеодоровна Калинина, Валерьянъ Ильичъ Щелкуновъ, Иванъ Ѳеодоровичъ Мякишевъ, товарищество Бѣляева С-вей, Иванъ Ивановичъ Филинъ, Иванъ Ѳеодоровичъ Тихоновъ, куп. Владиміръ Веніаміновичъ Шаровъ, Павелъ Павловичъ Сергѣевъ, куп. Михаилъ Андреевичъ Леймановъ, куп. Василій Никитичъ Румянцевъ, Яковъ Петровичъ Мирохинъ, Василій Афанасьевичъ Деревягинъ, священникъ Петръ Ивановичъ Охотинъ, Николай Михайловичъ Кокущинъ, Павелъ Григорьевичъ Григорьевъ, Владиміръ Степановичъ Мурашевъ, Николай Николаевичъ Ѳеодоровичъ, Иванъ Ильичъ Кацеглинъ, Козьма Ивановичъ Дмитріевъ.

## **Общество взаимнаго вспомошествованія учащимъ и учившимъ въ начальныхъ народныхъ училищахъ.**

Члены правленія: Предсѣдатель Михаилъ Николаевичъ Правдинъ, товарищъ предсѣдателя Петръ Петровичъ Вальюсъ. Казначей Николай Константиновичъ Бѣлоусовъ. Секретарь Иванъ Павло-

вичъ Григорьевъ. Елизавета Михайловна Солнышкова, Аполлинарія Васильевна Чучинова, Евгенія Кельсиевна Линко.

Почетные члены: Василий Владиміровичъ Совеельевъ, Владиміръ Владиміровичъ Эринъ, Александръ Петровичъ Вороновъ, Иванъ Оедоровичъ Тергуевъ..

Члены-соревнователи: Григорій Александровичъ Поповъ, Михаилъ Николаевичъ Правдинъ, Николай Максимовичъ Игнатьевъ, Павелъ Павловичъ Николаевскій, Василий Алексѣевичъ Саханскій, Сементъ Матвѣевичъ Бѣляковъ, Иванъ Людвиговичъ Длужневскій, Максимъ Петровичъ Каменевъ, Михаилъ Исаевичъ Дьяконовъ.

Кромѣ того, дѣйствительными членами общества состоятъ большинство учителей и учительницъ начальныхъ народныхъ училищъ Олонецкой губерніи—въ количествѣ 314 человекъ и нѣкоторые священники и вообще лица духовнаго званія—числомъ 11 чел.

### **Общество вспомошествованія нуждающимся учащимся въ начальныхъ училищахъ Петрозаводскаго уѣзда.**

Предсѣдатель правленія Г. А. Поповъ. Члены правленія: И. М. Діомидовъ, И. И. Благовѣщенскій, М. Н. Правдинъ, М. П. Мусинъ, о. А. П. Воскресенскій, В. Ц. Войткевичъ, Н. К. Бѣлоусовъ, В. А. Заводовскій, И. С. Андріевскій. Секретарь правленія Н. И. Леонтовскій. Казначей Н. И. Игнатьевъ.

Дѣйствительные члены общества: И. П. Андреевъ, И. И. Благовѣщенскій, С. В. Бѣляевъ, Н. М. Бѣляевъ, В. Ц. Войткевичъ, о. А. П. Воскресенскій, А. П. Вороновъ, І. Л. Григорьевъ, И. М. Діомидовъ, М. И. Дьяконовъ, В. И. Елецкій, В. П. Захаровъ, Н. М. Игнатьевъ, А. Г. Ивановъ, Н. В. Ипатовъ, С. М. Калитовичъ, Х. Г. Кононовъ, П. П. Котеловъ, В. О. Кривицкій, А. И. Лавровъ, С. А. Левитскій, Н. И. Леонтовскій, А. М. Мазилъ, П. М. Михайловъ, М. П. Мусинъ, А. А. Несмѣловъ, А. П. Николаевскій, П. П. Николаевскій, А. А. Перфильевъ, А. М. Плюснинъ, М. А. Пospѣловъ, Г. А. Поповъ, М. Н. Правдинъ, Н. М. Родіоновъ, Я. М. Румянцевъ, В. В. Савельевъ, П. Е. Савичевъ, В. А. Саханскій, П. П. Сергѣевъ, С. А. Сергѣевъ, Е. Л. фонъ-Рейцъ, Д. Н. Ульяшенкова, Э. О. Юрша.

Члены соревнователи: А. С. Архипова, Г. К. Борисовъ, князь Н. А. Волконской, Н. М. Гостинчикова, П. Г. Григорьевъ, М. А. Леймановъ, В. С. Мурашевъ, Ф. И. Тихоновъ, Н. Н. Федоровичъ, П. Ф. Чехонинъ.

*Въ Петрозаводскомъ уѣздѣ.*

### **Общество вспоможенія бѣднымъ селенія Ладвы.**

Предсѣдательница «Общества» и совѣта его Магдалина Николаевна **Липинская**.

Члены: Теофилъ Александровичъ **Липинскій**, протоіерей Іоаннъ Іосифовичъ **Еноховъ**, лѣсничій Ильѣ Ивановичъ **Вильчинскій**, учитель Александръ Павловичъ **Стефановскій**, (онъ же секретарь). Василій Ѳеодоровичъ **Кипрушкинъ**, Алексѣй Семеновичъ **Тулинъ**, Егоръ Андреевичъ **Мокіевъ**, Иванъ Тимоѳеевичъ **Кипрушкинъ**, Матѳей Михайловичъ **Кирияновъ**, Тимоѳей Ѳеодоровичъ **Данилихинъ**, Дмитрій Алексѣевичъ **Флотскій**, Иванъ Михайловичъ **Коносовъ**, Василій Ѳеодоровичъ **Флотскій**, Ѳеодоръ Семеновичъ **Тулинъ**.

*Въ г. Олонцѣ.*

### **Попечительный комитетъ призрѣнія бѣдныхъ.**

Предсѣдатель—городской староста. Члены: Купецъ Михаилъ Ѳеодоровичъ **Тухкинъ** и пот. поч. гражданинъ Василій Егоровичъ **Куттуевъ**.

### **Благотворительный кружокъ.**

Почетные члены: Протоіерей Іоаннъ **Сергіевъ** (Кронштадтскій,) князь Сергѣй Александровичъ **Вяземскій**, Владиміръ Александровичъ **Левашовъ**.

Составъ правленія: Предсѣдательница Елизавета Евгеніевна **Бондаровская**. Члены: Елена Самуиловна **Романовичъ**, Наталія Григорьевна **Мервольфъ**, Анна Александровна **Николаева**. Кандидатки: Людвигъ Ивановна **Пилецкая**, Екатерина Аркадьевна **Лосева**. Казначей Николай Васильевичъ **Бондаровскій**. Секретарь Борисъ Лукьяновичъ **Гурвичъ**.

### **Общество пособія бѣднымъ учащимся Олонецкаго уѣзда.**

Предсѣдатель Н. А. **Неѣловъ**, товарищъ его А. А. **Николаевъ**. Казначей Н. В. **Бондаровскій**. Секретарь Е. Ф. **Дружининскій**.

Члены: С. А. **Лосевъ**, А. А. **Васильевъ**, Г. Н. **Романовскій**, М. И. **Пуцыловскій**, свящ. о М. **Ильинскій**, о. В. **Крыловъ**, Б. Л. **Гурвичъ**.



*Въ г. Лодейномъ-полѣ.*

### **Общество пособія бѣднымъ.**

Предсѣдательница правленія Надежда Александровна Владимірова. Члены: Помощница предсѣдательницы Маргарита Сергѣевна Неѣлова, Нина Петровна Казина (казначей,) Василій Михайловичъ Прилежаевъ, Павелъ Григорьевичъ Соколовъ (секретарь,) Петръ Васильевичъ Неѣловъ.

*Въ Лодейнопольскомъ уездѣ.*

### **Общество вспоможенія бѣднымъ и сирымъ Оштинскаго прихода.**

Правленіе общества: Предсѣдатель, земскій начальникъ Николай Герасимовичъ Пресняковъ. Товарищъ предсѣдателя Владиміръ Александровичъ Петугинъ. Казначей Петръ Васильевичъ Петрушинъ. Члены: священникъ о. Николай Богословскій, Антонъ Михайловичъ Олейниковъ.

Почетные члены: Преосвященнѣйшій Назарій, Епископъ Нижегородскій, Владиміръ Александровичъ Левашовъ, поручикъ запаса Михайлъ Михайловичъ Андреевъ, Александръ Федоровичъ Янихень.

Дѣйствительные члены: И. Н. Курчавовъ, А. М. Шапиро, В. В. Кобринъ, Г. Е. Раевъ, М. Я. Морозовъ, Д. С. Габуковъ, А. П. Зининъ, Н. Г. Богословскій, И. А. МIRONKOBъ, А. Ф. Арсенкова, Н. А. МIRONKOBъ, П. А. Иткинъ, М. П. Радѣлова, И. Я. Битовъ, А. В. Кобринъ, Ю. С. Колобова, А. С. Прусская, И. Т. Минтовъ, А. А. Ишанинъ, А. М. МIRONKOBA, А. Н. Неѣловъ, И. М. Поповъ, Я. А. МIRONKOBъ, Е. И. Кобринъ, А. А. Обуховъ, И. М. Сивонень, А. М. Олейничанъ, Н. Г. Прѣсняковъ, А. П. Юшинъ, В. В. Савиновъ, А. В. Винокуровъ.

Члены-соревнователи: А. Г. Богословская, Т. Е. Петугина, В. П. Бувъ, Н. А. Азадановъ, К. Ф. Емельяновъ, К. Ф. Титовъ, Ф. И. Титовъ, Г. И. Лукинскій, А. С. Кирилкинъ, А. Г. Васильевскій, П. В. Никошковъ, В. М. Прилежаевъ, М. И. Донской, В. И. Сивонень, Ф. Г. Климшинъ, В. П. Лукинскій.

*Въ г. Вытегрѣ.*

### **Уѣздное попечительство дѣтскихъ пріютовъ.**

(Вѣдомства учр. Импер. Маріи.)

Предсѣдатель попечительства—предсѣдатель уѣзднаго сѣзда.

Дѣйствительные члены: протоіерей о. Іоаннъ Рябининъ, уѣздный исправникъ, предсѣдатель земской управы, инспекторъ народныхъ

училищъ, уѣздный врачъ, земскіе начальники уѣзда и городской голова. Казначей попечительства Павелъ Васильевичъ Качаловъ.

Почетные пожизненные члены: Николай Алексѣевичъ Веретенниковъ, Эмилій Даниловичъ Гейльборнъ, Владиміръ Александровичъ Левашовъ, Николай Александровичъ Базегскій, Леонардъ Францевичъ Винницкій и Иванъ Львовичъ Можайцевъ.

Почетные члены: Георгій Ильичъ Петровъ, Александръ Ѳеодоровичъ Кожевниковъ, Матвѣй Ивановичъ Оленевъ, Николай Ѳеодоровичъ Клементьевъ, Никифоръ Васильевичъ Швецовъ, Петръ Степановичъ Горбуновъ, Петръ Михайловичъ Шляхтинъ, Козьма Александровичъ Александровъ, Андрей Александровичъ Сулковскій, Александръ Ивановичъ Поповъ, Михаилъ Гавриловичъ Рывкинъ, священникъ о. Стефанъ Марковъ, Александръ Михайловичъ Ярагинъ, Александръ Никифоровичъ Кошелевъ и Левъ Филипповичъ Можайцевъ.

Почетные старшины: Павелъ Никифоровичъ Швецовъ, Матвѣй Петровичъ Артемовъ, Иванъ Степановичъ Чесноковъ II, Александръ Филипповичъ Котовъ, Михаилъ Дмитріевичъ Спирковъ, Петръ Ѳеодоровичъ Деминъ, Тимофей Ивановичъ Тетеринъ, Константинъ Михайловичъ Самойловъ, Иванъ Тимофеевичъ Пискуновъ, Василий Степановичъ Діановъ, Михаилъ Григорьевичъ Харькинъ и Александръ Матвѣевичъ Оленевъ.

### Вытегорскій дѣтскій пріютъ.

Почетная попечительница, учредительница пріюта, купеческая вдова Евдокія Ивановна Матвѣева. Директоръ—Георгій Ильичъ Петровъ. Смотрительница—вдова дворянина Александра Алексѣевна Дуплицкая. Помощница ея, дѣвица Анастасія Еремѣва.

### Общество пособія бѣднымъ учащимся.

Предсѣдатель общества—Чеславъ Павловичъ Кунашевскій. Кандидатъ—предсѣдатель уѣздной управы.

Совѣтъ общества: предсѣдатель совѣта—Павелъ Васильевичъ Качаловъ. Члены: священники: Михаилъ Ѳеодоровичъ Покровскій (онъ же секретарь) и Стефанъ Константиновичъ Марковъ (онъ же казначей), Михаилъ Павловичъ Заякинъ и Иванъ Васильевичъ Логиновъ.

*Въ г. Каргополь.*

### **Благотворительное общество.**

Предсѣдательница общества Александра Аркадьевна **Малиновская**.  
Казначей уѣздный исправникъ. Секретарь Владиміръ Васильевичъ  
Рязанскій.

Члены совѣта: Любовь Яковлевна **Миллеръ**, Александра Алек-  
сандровна **Чубарова**, Петръ Ивановичъ **Басовъ**, Гавріилъ Михайло-  
вичъ **Евфимьевъ**, Евфимъ Федоровичъ **Добрынинъ**, Михаилъ Дмит-  
ріевичъ **Макашинъ**, Иванъ Гавриловичъ **Озеровъ**.

### **Комитетъ общества улучшенія народнаго труда въ память Царя Освободителя Александра II.**

Правленіе комитета: заступающій мѣсто предсѣдателя Евгений  
Александровичъ **Кюнъ**.

Члены: уѣздный врачъ, земскій начальникъ 4-го участка. Казна-  
чей—секретарь воинскаго присутствія, Евгений Александровичъ  
**Николаевскій**, Петръ Ивановичъ **Басовъ**, Евгений Александровичъ  
**Кюнъ**, Александръ Васильевичъ **Урываевъ**, Стефанъ Ивановичъ **Ба-  
бинъ**, Петръ Ивановичъ **Басовъ**, Адрианъ Карловичъ **Боровскій**,  
Александръ Константиновичъ **Гончаревскій**, Иванъ Федоровичъ  
**Котцовъ**, Александръ Іоильевичъ **Кожинъ**, Александръ Петровичъ  
**Ушаковъ**, Александръ Александровичъ **Ушаковъ**, Александръ  
Ивановичъ **Малегинъ**, Петръ Ильичъ **Копаневъ**, Николай Нико-  
лаевичъ **Неѣловъ**, Георгій Яковлевичъ **Уманскій**, Ѳедоръ Констан-  
тиновичъ **Чумаковъ**, Иванъ Михайловичъ **Зыковъ**, Константинъ  
Халіевичъ **Крыловъ**.

*Въ г. Пудожъ.*

### **Ольгинскій дѣтскій пріютъ трудолюбія для крестьянскихъ и мѣщанскихъ дѣтей православнаго исповѣданія.**

Предсѣдатель правленія статс. сов. Дмитрій Николаевичъ **Обрес-  
ковъ**.

Члены правленія: Петръ Эрастовичъ **Мудровъ**, Дмитрій Дмитрі-  
евичъ **Чепраковъ**, Викторъ Александровичъ **Путята**, (онъ же секре-  
тарь правленія), Василій Григорьевичъ **Ивановъ**, Григорій Алек-  
сандровичъ **Герасимовъ** (онъ же казначей правленія).

*Въ Повѣнцѣ.*

**Попечительный комитетъ призрѣнія бѣдныхъ.**

Попечитель комитета—городской голова.

Члены комитета: Поликарпъ Савельевичъ Бѣляевъ, Павелъ Тарасовичъ Федотовъ. Дѣлопроизводитель Андрей Павловичъ Клубышевъ.

**Благотворительное общество.**

Предсѣдательница—Ольга Алексѣевна Бахметева.

Члены совѣта: Казимира Онуфриевна Борейшо, Марія Эмильевна Вальтеръ, Василий Александровичъ Кирсановъ (онъ же секретарь), Андрей Павловичъ Клубышевъ (онъ же казначей), о. Михаилъ Рыболовлевъ, Иванъ Давыдовичъ Сафаревичъ.

**Общество вспомошествованія учащимся въ народныхъ училищахъ Повѣнецкаго уѣзда.**

Предсѣдатель общества—инспекторъ народныхъ училищъ Василий Петровичъ Корнаковъ.

Члены: Александръ Тимофеевичъ Щедровъ, Василий Александровичъ Кирсановъ, Ольга Алексѣевна Троицкая, Марія Эмильевна Вальтеръ, Ольга Алексѣевна Бахметева, о. Тоаннъ Щеголевъ, о. Михаилъ Рыболовлевъ и Петръ Эфимовичъ Борейшо.

**Кредитныя учрежденія.**

**Общественные банки.**

*Въ г. Карпополь.*

Правленіе банка: Директоръ Александръ Васильевичъ Урываевъ; товарищи его: Петръ Дмитріевичъ Осыкинъ (онъ же завѣдывающій кассою), Николай Александровичъ Коршуновъ, Александръ Ивановичъ Хромулинъ, Александръ Зиновьевичъ Федотовъ, Бухгалтеръ Петръ Сергѣевичъ Шепелевъ.

**Учетный комитетъ при банкѣ.**

Предсѣдатель—директоръ банка. Члены: Е. А. Николаевскій, И. Г. Озеровъ, А. И. Кожинъ, А. Д. Сергѣевъ, И. Н. Макаровъ, С. Д. Влохинъ, И. К. Бѣлоусовъ, К. П. Колпаковъ и Д. А. Носовъ.

*Въ г. Вытебѣ.*

Директоръ, пот. поч. гражд. Павелъ Игнатьевичъ Базегскій; то-



варищи его: Павелъ Дмитріевичъ Мездринъ и Николай Козьмичъ Горинь.

**Члены учетнаго комитета:**

Н. О. Подкопаевъ, П. Т. Нечаевъ, В. Я. Бѣлонинъ, Ф. И. Нюманъ, А. И. Шолениновъ, К. Е. Тюринъ, Н. О. Клементьевъ, И. П. Садоковъ и В. А. Москвинъ.

**Городской ломбардъ.**

Распорядитель ломбарда Александръ Тихоновичъ Іудинъ; кандидатъ его Николай Николаевичъ Скворцовъ.

**Общество потребителей (въ г. Петрозаводскѣ).**

Предсѣдатель правленія Дмитрій Васильевичъ Ивашинцовъ. Члены: Виталій Ильичъ Кенорѣцкій, Павелъ Павловичъ Сергѣевъ, Сергій Васильевичъ Бѣляевъ, Иванъ Ивановичъ Вольфъ, Николай Максимовичъ Игнатьевъ, Валентинъ Теохтистовичъ Горданскій, Павелъ Ѳедоровичъ Чехонинъ и Ѳедоръ Яковлевичъ Ивановъ.

**Комитетъ Петрозаводской общественной библіотеки.**

Предсѣдатель комитета, директоръ гимназіи ст. сов. Иванъ Михайловичъ Діомидовъ. Члены комитета: директоръ народныхъ училищъ, ст. сов. Григорій Александровичъ Поповъ; начальникъ отдѣленія казенной палаты, кол. асс. Василий Ивановичъ Еленевъ. Секретарь комитета, библіотекарь, кол. асс. Павелъ Васильевичъ Подкопаевъ; помощникъ библіотекаря, кол. рег. Николай Ѳедоровичъ Линдеманъ.

**Общественныя собранія.**

*Петрозаводское.*

Почетные члены: Савельевъ В. В. и Кршивицкій В. Ф.

Члены: Аврамовъ В. П., Адамовичъ В. Г., Аменицкій М. И., Андрусевицъ Л. В., Арцимовичъ Л. В., Альшицъ Я. Л., Благовѣщенскій И. И., Бовинъ Г. Г., Бильбасовъ Н. П., Бродскій М. С., Бѣляковъ С. М., Бѣлоусовъ Н. К., Владиславлевъ Г. И., Войткевичъ В. Ц., Варенцевъ Д. Д., Введенскій А. И., Вилинскій В. И., Волковъ Н. Н., Вороновъ А. П., Гумель-Гумманъ В. А., Головинъ Л. Д., Грессеровъ А. П., Гуревичъ Н. И., Григорьевъ Н. Г., Дивѣевъ князь В. Н., Діомидовъ И. М.,

Заккитъ К. К., Иорданскій В. О., Ивановъ А. Г., Ивановъ И. Ф., Ивашинцовъ Д. В., Игнатьевъ Н. М., Кузьминъ А. В., Кацъ Р. Г., Кириковъ А. О., Кожинъ П. Я., Котовъ В. И., Котеловъ П. П., Курцъ В. А., Кокушинъ Н. М., Кучевскій И. Ф., Калитовичъ С. М., Лазукъ И. Г., Леви И. И., Луцковъ В. В., Ладвинскій Е. Г., Лукашевичъ Л. К., Маршнеръ Е. Х., Михайловъ П. М., Михайловъ Г. С., Мотрохинъ М. Н., Мейеръ И. К., Мошинскій К. Д., Николаевскій М. Д., Несмѣловъ А. А., Носковъ М. Н., Поповъ Г. А., Прушевскій Р. Л., Пименовъ Г. Е., Родионовъ Н. М., Рдудтовскій С. Е., Розановъ В. А., Румянцевъ Н. Н., Рушинъ А. В., Рясенцевъ И. М., Рудницкій А. А., Саханскій В. А., Свирскій Т. Я., Страховъ В. М., Смирновъ А. В., Стасевичъ А. В., Софинскій А. М., Смирновъ Т. Т., Страховъ А. И., Тихоновъ И. Ф., Тихоновъ А. И., Токарскій М. А., Толмачевъ А. А., Тимофѣевъ М. Е., Успенскій Л. Ф., Филинъ И. И., Форштеттъ Г. Г., Харахоркинъ И. Т., Хвалынский К. А., Хазенъ С. Б., Ходакевичъ И. И., Чехонинъ П. Ф., Шуббе А. Э., Щелкуновъ В. И., Яновскій И. И., Яхонтовъ И. С., Эринъ В. В., Юрша Э. О.

*Олонейское.*

Почетные члены: дѣйств. ст. сов. Владиміръ Александровичъ Левашовъ, князь Сергій Александровичъ Вяземскій, кол. сов. Владиміръ Митрофановичъ Страховъ.

Совѣтъ старшинъ: Предсѣдатель Александръ Алексѣевичъ Шепилевскій. Старшины: Сергій Францевичъ Барщевскій, Борисъ Лукьяновичъ Гурвичъ, Карлъ Оедоровичъ Мервольфъ и Иванъ Самуиловичъ Романовичъ; кандидаты къ нимъ: Николай Васильевичъ Бондаровскій, Семенъ Алексѣевичъ Лосевъ и Александръ Алексѣевичъ Николаевъ.

Члены собранія: Аристаровъ М. Г., Бинертъ Э. Э., Бѣляевъ В. А., Васильевъ А. А., Вылежинскій В. О., Гавриловъ В. Г., Гальфтеръ В. П., Горюновъ П. С., Дружининскій Е. Ф., Дугановъ П. П., Ивановъ А. А., Кашиновъ Г. П., Капорскій А. А., Корбицкій В. О., Критскій И. А., Крючковъ В. В., Кукинъ Н. А., Кутуевъ В. Е., Лаврухинъ Д. А., Лундгрень А. И., Маковецкій И. Н., Макарьевъ И. Д., Максимовъ А. М., Мегорскій А. П., Минскій Г. П., Мирохинъ Г. В., Мирохинъ Я. П., Мирохинъ М. В., Муманъ И. И., Неѣловъ Н. А., Никитинъ П. В., Новожиловъ В. А., Печеновъ В. С., Петровъ М. П., Пилецкій И. И., Плесскій М. О., Поповъ П. А., Потановъ К. Я., Пуциковскій

М. И., Романовскій Г. Н., Рудницкій В. К., Руддусъ В. А., Румянцевъ В. Н., Семеновъ И. С., Софроновъ Г. Н., Тейфель Ю. Ю., Тухкинъ М. О., Холопанинъ М. И., Шемякинъ М. Е., Шифъ И. А.

*Лодейнопольское.*

Почетный членъ—Олонецкій губернаторъ.

Предсѣдатель совѣта старшинъ—Владиміръ Робертовичъ Фрейндлингъ. Старшины: Давидъ Марковичъ Иссерсонъ, Александръ Николаевичъ Неѣловъ, Василій Михайловичъ Прилежаевъ, Александръ Николаевичъ Страховъ, Петръ Яковлевичъ Фирсуковъ и Робертъ Робертовичъ Фрейндлингъ.

Члены: Бушковскій А. В., Владиміровъ Л. Л., Ивановъ А. И., Ивановъ И. И., Ильинъ В. Н., Казинъ Н. В., Карталинскій М. Н., Кожинъ П. И., Крушинскій С. М., Крыловъ А. Я., Лутохинъ Г. П., Лутохинъ И. П., Лутохинъ Н. И., Миролюбовъ М. П., Надеждинъ А. Е., Наумовичъ А. А., Неѣловъ Н. А., Неѣловъ П. В., Одинцовъ Е. Х., Островскій О. М., Перебаскинъ А. В., Петровъ И. О., Прѣсняковъ Н. Г., Ребовскій Н. М., Рейнгардтъ С. В., Савельевъ В. В., Савичевъ П. Е., Сизьминъ П. Н., Скрипица Д. О., Соколовъ П. Г., Спирковъ В. С., Терентьевъ П. И., Титковъ И. И., Титовъ Н. А., Тыкуйшисъ П. Я., Фальбергъ Э. Ф., Хомскій А. А., Якимовскій В. К., Якимовскій Н. К., Якимовскій С. В., Яковлевъ В. Я.

*Вытегорское.*

Почетные старшины: Александръ Михайловичъ Валуевъ, Людвигъ Станиславовичъ Мысловскій, Александръ Владиміровичъ Дурново, Иванъ Оскаровичъ Доманевскій, Владиміръ Александровичъ Ратьковъ-Рожновъ, баронъ Горацій Осиповичъ Гинцбургъ, Илья Осиповичъ Авербахъ, Иванъ Андреевичъ Милютинъ, Константинъ Яковлевичъ Михайловскій и Василій Акимовичъ Черниковъ.

Члены собранія: Александринъ И. А., Баранниковъ К. Ф., Вальчевскій В. И., Виницкій Л. Ф., Вѣщезеровъ В. В., Таберфельдъ А. М., Гартванъ К. Я., Гатальскій В. И., Капановскій Э. Е. И., Качаловъ П. В., Клементьевъ Н. О. (казначей), Кошелевъ А. Н., Красильниковъ В. И., Кунашевскій Ч. П., Каменскій Л. Н., Каминскій И. А., Куперштейнъ Б. С., Кушаковъ И. О., Логиновъ И. В., Лопаревъ А. А., Маньковскій С. И., Пацановскій Ц. А., Подкопаевъ Н. О., Ратьковъ Н. А., Сулковскій А. А., Тучемскій С. В., Успенскій Д. П., Ушаковъ Д. А., Хрщоновичъ К. К., Чеповичъ М. А., Черепановъ А. Ф., Шульцъ Е. О. (распоряд.), Ши-

манскій І. І., Шипинъ С. П., Штибель І. Я., Шляхтинъ П. М., Щелкуновъ В. И., Юрашевскій К. И. (библіот.), Оедоровъ П. Н., Цаковъ И. В., Шейковскій И. М., Длугошъ С. А.

*Карпопольское* (свѣдѣнія 1902 г.).

Предсѣдатель—Иванъ Гавриловичъ Пети. Старшины: Петръ Яковлевичъ Чубаровъ, Петръ Ивановичъ Басовъ, Евгений Александровичъ Кюнъ, Иванъ Оедоровичъ Котцовъ.

Члены: Андреевскій Н. В., Андреевскій О. И., Басовъ П. И., Боголюбовъ И. М., Боровскій А. К., Брагинъ А. Э., Блохинъ К. Д., Брызгинъ М. Н., Войткевичъ А. М., Вороновъ Е. П., Гончаревскій К. М., Гончаревскій А. К., Григорьевъ А. Г., Гавронскій В. А., Грумбковъ В. В., Дмитріевъ В. А., Дорфманъ Г. І., Зейслеръ К. Ю., Зотиковъ И. И., Ефимовъ А. Н., Ивановъ В. Д., Ильинскій В. Н., Кантеръ И. М., Клепиковъ И. И., Копаневъ П. И., Кожинъ А. І., Колпаковъ К. Г., Котцовъ И. О., Коротяевъ А. И., Красильниковъ А. Н., Кюнъ Е. А., Лавровъ И. О., Ларионовъ А. В., Лобко В. С., Ляминъ А. А., Ляпуновъ П. И., Малиновскій Н. Е., Масловъ В. И., Малегинъ А. И., Мегорскій О. П., Миллеръ Г. Я., Михайловъ С. Н., Михайловскій Н. И., Насоновъ С. А., Неѣловъ Н. Н., Николаевскій А. П., Николаевскій В. П., Николаевскій Е. А., Нѣмчиновъ К. П., Озеровъ И. Г., Павловичъ С. К., Пети И. Г., Подкопаевъ А. В., Покровскій В. О., Покровскій И. И., Поповъ М. Г., Редуевъ А. Н., Рязанскій В. В., Селиверстовъ К. И., Сатраповъ П. В., Смирновъ П. Б., Сѣдельниковъ П. С., Строгановъ С. М., Сѣрковъ Н. Е., Тераевичъ А. К., Троицкій А. А., Урываевъ А. В., Ушаковъ А. А., Харинъ Н. С., Чубаровъ П. Я., Ярошевичъ К. Ф.

*Шудожское.*

Старшины: Григорій Александровичъ Герасимовъ, Василій Григорьевичъ Ивановъ, Леонидъ Георгіевичъ Карчевскій, Дмитрій Николаевичъ Обресковъ, Викторъ Александровичъ Путята, Дмитрій Дмитріевичъ Чепраковъ.

Члены: Базегскій Н. А., Борисовъ М. П., Верзневъ В. В., Герасимовъ Г. А., Дубинкинъ А. А., Ивановъ В. Г., Криновъ А. О., Казанскій А. А., Карчевскій Л. Г., Кросновскій И. М., Кашменскій Д. С., Мошинскій К. К., Мудровъ П. Э., Николаевскій И. П., Навагинъ С. О., Нестеровъ И. К., Обресковъ Д. Н., Орельскій И. А., Путята В. А., Пиккатъ Г. М., Фаевъ А. П., Фогтъ Э. Э., Чепраковъ Д. Д., Элланскій Н. С.



*Повышенное.*

Совѣтъ старшинъ: Предсѣдатель—Иванъ Давыдовичъ Сафаревичъ. Старшины: Александръ Тимофеевичъ Щедровъ, Петръ Михайловичъ Акимовъ, Александръ Яковлевичъ Тетеро, Николай Петровичъ Агриковъ, Ѳеодоръ Михѣевичъ Тарасовъ; кандидаты старшинъ: Петръ Ефимовичъ Борейшо, Василий Александровичъ Кирсановъ, Петръ Григорьевичъ Кацъ.

Почетные члены: Иванъ Давыдовичъ Сафаревичъ, Владиміръ Николаевичъ Соколовскій, Александръ Тимофеевичъ Щедровъ.

Дѣйствительные члены: Акимовъ П. М., Агриковъ Н. П., Бахметьевъ В. Г., Борейшо П. Е., Васильевъ Н. П., Гавриловъ С. Д., Головановъ Л. Г., Заводовскій Н. А., Захарьевъ Ѳ. П., Каменныхъ В. П., Корнаковъ В. П., Кацъ П. Г., Кирсановъ В. А., Лихутинъ М. И., Лундбергъ О. Ю., Миролюбовъ Г. П., Мартыновъ В. С., Мартыновъ И. С., Мартыновъ М. М., Крушинскій А. М., Навагинъ С. О., Николаевъ И. А., Николаевскій А. П., Николаевскій В. А., Прозоровъ И. В., Рачковскій А. О., Степановъ Н. Д., Тау А. А., Тарасовъ Ѳ. М., Тетеро А. Я., Тихоміровъ А. Д., Трефиловъ А. А., Тучемскій С. В., Чехонинъ К. Ѳ., Чехонинъ А. Ѳ.

## Агенты страховых Обществъ.

### Губернскаго земства.

Робертъ Людвиговичъ Прушевскій (въ Петрозаводскѣ Садовая ул., домъ свящ. Воскресенскаго).

Иванъ Тимофеевичъ Павловъ (въ г. Вытегрѣ).

Александръ Семеновичъ Якимовскій (Въ г. Каргополѣ).

### Частныхъ обществъ.

#### *Въ г. Петрозаводскѣ.*

Общества «Россія»—Доментій Петровичъ Базарный: Широкая ул., собственный домъ.

«Перваго Россійскаго Общества»—Георгій Георгіевичъ Форштедтъ: Стѣнная площадь, собственный домъ.

Общества «Якорь»—Степанъ Максимовичъ Румянцевъ: Жуковская ул., собственный домъ.

#### *Въ г. Олонцѣ.*

«Сѣвернаго Страхова Общества»—Матвѣй Ивановичъ Пуцковскій.

*Въ г. Лодейномъ-полѣ.*

Общества «Россія»—Семень Васильевичъ Якимовскій.

*Въ г. Вытегръ.*

«Перваго Россійскаго Общества»—Александръ Александровичъ Лопаревъ (д. Шестово).

Общества «Якорь»—Андрей Ивановичъ Шолениковъ.

Общества «Саламандра»—Владиміръ Ивановичъ Шаровъ.

Общества «Россія»—Иванъ Кузьмичъ Дроздовъ.

«Сѣвернаго Общества»—Василій Александровичъ Москвинъ.

«Русскаго Общества»—Александръ Ивановичъ Черняевъ.

«Перваго Русскаго Общества страхованія и транспортированія кладей»—Левъ Семеновичъ Парійскій.

«Втораго Русскаго Общества»—Федоръ Ивановичъ Тетеринъ.

*Въ г. Пудожъ.*

Общества «Якорь»—Алексѣй Александровичъ Фрязиновъ.

«Русскаго Страховаго Общества»—Владиміръ Гавриловичъ Ильинъ.

*Въ г. Каргополь.*

Общества «Россія»—Петръ Яковлевичъ Чубаровъ.

*Въ г. Повъницъ.*

Общества «Россія»—Александръ Тимофеевичъ Щедровъ.

Общества «Якорь»—Николай Матвѣевичъ Щепинъ.

«Русскаго Общества»—Андрей Павловичъ Клубышевъ.

---



время приема господина Опоенкина Лубянского  
железнодорожного

Ч а с ы	Понедельник	Вторник
От 9-ти	до 10-ти	до 10-ти
до 10-ти	до 10-ти	до 10-ти
до 10-ти	до 10-ти	до 10-ти
до 10-ти	до 10-ти	до 10-ти
до 10-ти	до 10-ти	до 10-ти
до 10-ти	до 10-ти	до 10-ти
до 10-ти	до 10-ти	до 10-ти
до 10-ти	до 10-ти	до 10-ти
до 10-ти	до 10-ти	до 10-ти
до 10-ти	до 10-ти	до 10-ти
до 10-ти	до 10-ти	до 10-ти
до 10-ти	до 10-ти	до 10-ти
до 10-ти	до 10-ти	до 10-ти
до 10-ти	до 10-ти	до 10-ти
до 10-ти	до 10-ти	до 10-ти
до 10-ти	до 10-ти	до 10-ти
до 10-ти	до 10-ти	до 10-ти
до 10-ти	до 10-ти	до 10-ти
до 10-ти	до 10-ти	до 10-ти
до 10-ти	до 10-ти	до 10-ти
до 10-ти	до 10-ти	до 10-ти
до 10-ти	до 10-ти	до 10-ти

# СПРАВОЧНО-СТАТИСТИЧЕСКІЯ СВѢДѢНІЯ.

Всего 11-го до 12-го  
всего 11-го до 12-го



## РОСПИ

времени приѣма господиномъ Олонецкимъ Губернаторомъ  
желающихъ

Ч а с ы.	Понедѣльникъ.	Вторникъ.
Отъ 9-ти до 10-ти.	Д о к л а д ь П о Д о к л а д ь П р а	
— 10 — 10 <sup>1</sup> / <sub>2</sub>	Губернскаго Ветеринара и по Распорядительному комитету.	Докладъ по 1-му отдѣленію Олонецкаго Губернск. Правленія.
— 10 <sup>1</sup> / <sub>2</sub> — 11	Губернскаго попечительства о народной трезвости.	Докладъ секретарей губернскаго правленія и дѣтскаго пріюта.
— 11 — 11 <sup>1</sup> / <sub>2</sub>	Общества спасанія на водахъ.	Врачебнаго отдѣленія.
— 11 <sup>1</sup> / <sub>2</sub> — 12	П р і е м ь п р о с и т е л е й и	
— 2 — 2 <sup>1</sup> / <sub>2</sub>	По Красному Кресту.	Строительнаго отдѣленія.
— 2 <sup>1</sup> / <sub>2</sub> — 4	Докладъ и засѣданіе по земскимъ и городскимъ дѣламъ присутствія.	Докладъ непремѣннаго члена губернскаго присутствія по административнымъ дѣламъ

*Примѣчаніе:* Лица, имѣющія доклады по слѣдующимъ или не дневно отъ 11<sup>1</sup>/<sub>2</sub> до 12 часовъ дня и выслушиваются или тотчасъ

## САНІЕ

докладовъ по разнымъ учрежденіямъ, просителей и лицъ,  
представиться.

С р е д а.	Четвергъ.	Пятница.	Суббота.
лиціймейстера и теля канцеляріи.			
Докладъ Губернской Чертежной.	Докладъ Члена, завѣдывающаго дѣлопроизводств. Губернскаго воен. присутствія		
Губернскаго правленія по 2-му отдѣленію.	Непремѣннаго члена губернскаго присутствія по продовольственному дѣлу.		Засѣданія Губернскаго по военной повинности При- сутствія.
Тюремнаго комитета и начальника тюрьмы.			
лицъ, желающихъ представиться.			
Засѣданіе губернскаго присутствія по административнымъ дѣламъ.	Докладъ непремѣннаго члена губернскаго присутствія по судебнымъ дѣламъ.	Засѣданіе губернскаго присутствія по судебнымъ дѣламъ.	Докладъ и засѣданіе по фабричному и промышленному присутствіямъ и лесоохранительному комитету.

поименованнымъ въ этомъ росписаніи дѣламъ, привимаются еже же, или имъ назначаются особые часъ и день доклада.

## Судебныя засѣданія уѣздныхъ сѣздовъ.

Мѣсяцы.	Петро- завод- скаго.	Олон- скаго.	Лодей- ноль- скаго.	Выте- горскаго.	Карго- польска- го.	Пудож- скаго.	Повѣ- нецкаго.
Январь	28	20	23	18	23	29	15
Февраль		—	—		24	—	—
Мартъ		20	24	19	21	11	15
Апрѣль		—	—		—	—	—
Май	28	20	23	19	22	—	—
Іюнь		—	—	18	—	11	4
Іюль	—	—	—	—	—	—	16
Августъ	28	20	23	18	25	—	—
Сентябрь	29				22	29	18
Октябрь	28	—	—	—	—	—	—
Ноябрь		20	24	18	24	28	15
Декабрь	15	—	—		15	—	—

*Примѣчаніе.* Административныя засѣданія вслѣдъ за судебными.

### Сессіи Петрозаводекаго Окружнаго Суда

съ участіемъ гг. присяжныхъ засѣдателей.

- 1) въ г. Петрозаводскѣ—въ февралѣ, маѣ, сентябрѣ и декабрѣ.
- 2) » » Каргоноль—январѣ, маѣ и сентябрѣ.
- 3) » » Вытегрѣ—іюнь и декабрѣ.
- 4) » » Лодейномъ-Полѣ и Олонцѣ—маѣ и ноябрѣ.
- 5) » » Повѣнцѣ—мартѣ и сентябрѣ.
- 6) » » Пудожѣ—январѣ и сентябрѣ.

# Административное раздѣленіе Олонецкой губерніи.

## Общій составъ губерніи.

У ѣ з д ы .	Простран- ствъ кв. вер.	Становъ.	Земскихъ участковъ.	Церковн. приходовъ.	Волостей.	Сельскихъ обществъ.	Поселеній.	Дворовъ.	Крестьян. населенія.	Всего жит.	
										Въ уѣз- дахъ.	Въ горо- дахъ.
Петрозавод- скій .	13585,7	2	3	53	10	51	927	10014	73442	74861	13255
Олонецкій .	8367,8	2	2	31	8	46	612	6905	40464	42237	1539
Лодейнополь- скій .	8566,4	3	2	33	8	80	803	7787	46286	48102	1490
Вытегорскій .	10402,3	3	3	39	11	50	935	8289	51937	53559	4941
Каргополь- скій .	19528,5	3	4	60	23	72	883	13305	84096	85230	2660
Пудожскій .	18559,1	2	3	27	12	41	431	5370	36047	36556	1705
Повѣнецкій .	35919,8	2	4	31	9	26	430	3842	28249	28937	1329
<b>Всего</b>	<b>114929,6</b>	<b>17</b>	<b>21</b>	<b>274</b>	<b>81</b>	<b>366</b>	<b>5021</b>	<b>55512</b>	<b>360521</b>	<b>369482</b>	<b>26919</b>

*Примѣчаніе:* 1) Простр. губерніи показано по даннымъ Цен-  
тральнаго Статистическаго Комитета (данныя переписи 1897 г.),  
безъ значительныхъ внутреннихъ водъ.

2) Число церковныхъ приходовъ показано вмѣстѣ съ городски-  
ми, коихъ числится во всѣхъ городахъ 15.

3) Число жителей показано по полицейскимъ свѣдѣніямъ къ  
январю 1902 года.

# СОСТАВЪ

становъ и волостей Олонецкой губерніи съ указаніемъ  
мѣстонахожденія и ближайшаго почтового отдѣленія.

Названіе уѣз- довъ, становъ и волостей.	Мѣстонахож- деніе стано- выхъ квар- тиръ и воло- стныхъ прав- леній.	Адресъ почто- вый.	Разстояніе въ вер.		
			Отъ стано- вой кварт.	Отъ уѣздн. города.	Отъ губер- нскаго горо- да.
<b>Петрозаводскій уѣздъ.</b>					
<i>I станъ.</i>	г. Петрозав.	—	квар	—	—
<b>Волости:</b>			тира		
Шуйская	д. Ивановская	Чрезъ Петро- заводскую земскую почту.	17	—	17
Сямозерская	Сямозерс. пог.		93	—	93
Святозерская	Святозерскій погостъ.		60	—	60
Спасопреобра- женская	д. Спасск. губа		62	—	62
Ладвинская	Ладвинск. пог.		54	—	54
Острѣчинская	д. Осташева.		90	—	90
Шелтозерско-Бе- режная	д. Еремѣевъ посадъ.		78	—	78
<i>II станъ.</i>	д. Кондопога.	Почт. ст. Кон- допога.	квар	—	57
Кондопожская	д. Кондопога.		—	—	58
Великогубская	Великогуб- скій погостъ.	Великая-Губа.	{ 195 зим.	—	252
Толвуйская	Толвуйскій погостъ.	Шунга.	{ 47 88	—	104 145
<b>Олонецкій уѣздъ.</b>					
<i>I станъ.</i>	д. Видлицы.	Почт. ст. Вид- лицы.	квар	45	193
<b>Волости:</b>			тира		
Видлицкая	д. Видлицы.	Поч. с. Кескозеро.	—	45	193
Коткозерская	д. Коткозеро.		83	38	110
Рыпушкальская	дер. Рыпушка- лицы.	Г. Олонецъ.	40	5	153
Тулоозерская	д. Палалахта.	Почт. ст. Вид- лицы.	54	99	131
Ведлозерская	дер. Рѣчное- Устье.		59	77	98



Названіе уѣз- довъ, становъ и волостей.	Мѣстонахож- деніе стано- выхъ квар- тиръ и воло- стныхъ прав- леній.	Адресъ почто- вый.	Отъ стано- вой кварт.	Отъ уѣздн. города.	Отъ губер- нскаго горо- да.	
<b>II станъ.</b>						
Важинская	д. Скуратово.	Почт. ст. <i>Подпорожье.</i>	квар тира	74	222	
Мятусовская	д. Мятусово		25	99	247	
Неккульская	д. Неккулицы.	Черезъ Неккульск. вол. правленіе.	62	12	160	
<b>Лодейнополь- скій уѣздъ.</b>						
<b>I станъ.</b>						
<b>Волости:</b>						
Подпорожская	д. Подпорожье	Ст. <i>Подпорожье.</i>	46	46	246 <sup>1</sup> / <sub>2</sub>	
Мирошкинская	д. Мирошки- ницы.	г. Лодейн.-Поле — черезъ полиц. управленіе.	2	2	202 <sup>1</sup> / <sub>4</sub>	
Заостровская	д. Заостровье.		20	20	220 <sup>1</sup> / <sub>4</sub>	
<b>II станъ.</b>						
	д. Виницы.		квар	126 <sup>1</sup> / <sub>2</sub>	325 <sup>3</sup> / <sub>4</sub>	
Юковская	с. Юковичи.	Ст. <i>Юковско- Баташевская.</i>	тира	35	91 <sup>1</sup> / <sub>2</sub>	291 <sup>3</sup> / <sub>4</sub>
Виницкая	с. Виницы.			126 <sup>1</sup> / <sub>2</sub>	325 <sup>3</sup> / <sub>4</sub>	
Шалшинская	с. Русконицы.	г. Лодейн.-Поле, чр. полиц. упр.	53	35	235 <sup>1</sup> / <sub>4</sub>	
<b>III станъ.</b>						
Оштинская	с. Ошта.	Ст. <i>Ошта</i>	квар	126 <sup>1</sup> / <sub>2</sub>	326 <sup>3</sup> / <sub>4</sub>	
Шимозерская	д. Фоминско- Мошниковск.	Лодейнопольск. уѣзда.	тира	46	190	144 *) 375 <sup>3</sup> / <sub>4</sub> 190 *)
<b>Вытегорскій уѣздъ.</b>						
<b>I станъ.</b>						
<b>Волости:</b>						
Вытегорская	д. Анхимов- ская.	г. Вытегра, черезъ зем. управу.	15 <sup>1</sup> / <sub>2</sub>	7	215	
Деятинская	д. Парфіев- ская.	<i>Деятинская</i> почт. станція.	—	22 <sup>1</sup> / <sub>2</sub>	230	
Бадожская	д. Аннинскій мостъ.	<i>Аннинская</i> почт. станція.	31	53	261	
Коштугская	д. Марковская	<i>Мегорская</i> почт. станція.	83	61	193	

\*) Подъ чертою показано разстояніе ближайшимъ земскимъ трактомъ.

Название уѣз- довъ, становъ и волостей.	Мѣстонахож- деніе стано- выхъ квар- тиръ и воло- стныхъ прав- леній.	Адресъ почто- вый.	Разстояніе въ вер.		
			Отъ стано- вой кварт.	Отъ уѣзда го города.	Отъ губер- нскаго горо- да.
<b>2 станъ.</b>	Г. Вытетра.	-	квар	-	208
<b>Волости:</b>	с. Кондушскій	Мейорская почт.	тира	27	181
Кондушская	погостъ.	станція	27	27	181
Никулинская	д. Брызгалова	Маринская почт. станція.	32	32	240
	(она же Гу- ляева.)				
Макачевская	д. Макачева.		34	34	242
<b>3 станъ.</b>	дер. Пески.	Тоболмская	квар	171 1/2	379 1/2
	Ухотской вол.	почт. станція.	тира		
Чернослободская	С. Игнатово.	Кузнецовская	74 1/2	97	305
		почт. станція.			
Шильдская	д. Григорьева.	Кречетовская	21 1/2	150	358
		почт. станція.			
Ухотская	д. Климовская	Тоболжинская почт. станція.	11 1/2	170	378
	(она же То- болкина.)				
Тихмангская	д. Патровская		91 1/2	181	389
<b>Каргопольскій уѣздъ.</b>					
<b>1 станъ.</b>	Г. Каргополь.		квар	-	608
<b>Волости:</b>	Г. Каргополь.		тира		
Усачевская	д. Броневская	Г. Каргополь.	27	27	635
Нифантовская	д. Поздышевс.		22	22	630
Лядинская	д. Дудкинская	Г. Каргополь, чрезъ земскую почту.	33	33	641
Лекшмозерская	д. Морщихинс		65	65	637
Панфиловская	д. Мушкинск.		13	13	621
Калитинская	д. Калитинск.		11	11	619
Надпорожская	д. Абакумово.	Г. Каргополь.	12	12	620
Павловская	д. Сопохино.		5	5	613
<b>2 станъ.</b>					
Александровская	с. Александр.	Ст. Коневская.	26	78	686
Архангельская	д. Сорокинск.		квар	51	659
	ст. квар.	Ст. Архангельск.			
Быковская	д. Семеновск.		17	59	669
Волосовская	д. Афаносовск	Г. Каргополь	12	39	647

Названіе уѣз- довъ, становъ и волостей.	Мѣстонахож- деніе стано- выхъ квар- тиръ и воло- стныхъ прав- леній.	Адресъ почто- вой.	Разстояніе въ вер.		
			Отъ стано- вой квар- той	Отъ уѣздна- го города.	Отъ губер- нскаго горо- да.
Кенорѣцкая	д. Степановск.	Ст. <i>Архангельская</i>	27	78	686
Богдановская	д. Федово.	Ст. <i>Федовская</i> .	67	118	726
Кенозерская	д. Ряусово.	Каргополь, чрезъ земскую почту.	58	77	685
Ошевенская	д. Низъ.		18	42	650
3 станъ.					
Андреевская	д. Андреевск.	Почт. ст. <i>Няндомы</i>	квар	71	678
Лодыгинская	д. Кустово.	г. Каргополь.	62	10	618
Ряговская	д. Островская.	Почт. с. <i>Ряговская</i>	40	35	643
Мелентьевская	д. Куфтыревс.	Станція <i>Вондышъ</i>	63	111	819
Фатьяновская	д. Кузнецовс.	Станц. <i>Няндомы</i>	56	129	737
Воезерская	д. Смѣшковск.		63	140	748
Большесторонск.	д. Большая сторона.	Развѣздъ № 8 М. А. Я. жел. дороги. (Шаликушка).	128	156	764
Пудожскій уѣздъ.					
1 станъ.	Г. Пудожъ.	—	квар- тира	—	306 <sup>1/2</sup>
Волости:					
Нигижемская	дер. Каршев- ская	Г. Пудожъ  чрезъ земскую почту.	21	21	288 <sup>1/2</sup>
Коловская	д. Коловская.		8	8	314 <sup>1/2</sup>
Авдѣевская	д. Авдѣевская.		41	41	347 <sup>1/2</sup>
Водлозерская	дер. Канзаво- локъ.		69	69	375 <sup>1/2</sup>
Колодозерская	дер. Погость.	почту.	70	70	376 <sup>1/2</sup>
Корбозерская	дер. Васюков- ская.		85	85	391 <sup>1/2</sup>
2 станъ.	с. Бережная- Дуброва.	Почтовая стан. <i>Конево</i> .	квар- тира	190	496 <sup>1/2</sup>
Красновская	д. Шейна	г. Пудожъ	16	206	512 <sup>1/2</sup>
Шелтомская	д. Шелтома.	чрезъ земскую	13	177	183 <sup>1/2</sup>
Корякинская	д. Корякинск.	почту.	—	—	—

Названіе уѣз- довъ, становъ и волостей.	Мѣстонахож- деніе стано- выхъ квар- тиръ и воло- стныхъ прав- леній.	Адресъ почто- вый.	Разстояніе въ вер.		
			Отъ стано- вой кварт.	Отъ уѣздн. города.	Отъ губер- нскаго горо- да.
Боярская	дер. Бураков- ская.	Почтовая станція «Федово».	35	225	531 <sup>1/2</sup>
Вершининская	дер. Верши- нинская.	Г. Пудожъ, чрезъ земскую почту.	71	119	425 <sup>1/2</sup>
Почезерская	дер. Кузьмин- ская.		98	150	456 <sup>1/2</sup>
<hr/>					
Повѣнецкій уѣздъ.					
1 станъ.	г. Повѣнецъ.	—	квар- тира	—	186 <sup>1/2</sup>
Волости:					
Шунгская	Пог. Шунъга.	ст. Шунъга.	74	74	190
Римская	д. Семенов- ская.	Повѣнецъ, чрезъ земскую почту.	121	121	306
Даниловская	сел. Данилово.		72	72	257
Петровско-Ямск.	дер. Вожмо- салма.	Почтовая станц. Вожмосалма.	84	84	269
2 станъ.					
Богоявленская	дер. Богояв- ленская.	Почтовая ст. Паданы.	квар- тира	115	282
Ругозерская	с. Ругозеро.		115	230	397
Ребольская	с. Реболы.		280	396	513
Порось-озерская	с. Порось- озеро.	Почт. ст. Дум- буши.	98	214	373
Мяндусельская	с. Мяндусель- га.		90	80	245



**Участки земскихъ начальниковъ.**

Уѣзды и участ- ки.	Мѣстонахожденіе ка- меръ земскихъ началь- никовъ и почтовый адресъ.	Волости, входя- щія въ составъ участковъ.
<b>Петрозаводскій уѣздъ.</b> <i>I участокъ</i> <b>II</b> <i>III</i>	Въ г. Петрозаводскѣ. с. Ладвинскій-погистъ, <i>Черезъ Петрозаводскую земскую почту,</i> сел. Кондопога и <i>почт. ст.</i>	Спасопреображен- ская, Шуйская, Сямо- зерская и Святозер- ская вол. Ладвинская, Острѣ- чинская и Шелтозер- ско-Бережная вол. Великогубская, Тол- вуйская и Кондопож- ская вол.
<b>Олонецк. уѣздъ.</b> <i>I участокъ</i> <b>II</b>	с. Неккулицы <i>черезъ Неккульское во- лостное правленіе.</i> г. Олонецъ.	Важинская, Мятю- совская, Неккульская и Коткозерская вол. Олонецъ. Рыпуш- кальская, Видлицкая, Туломозерская и Вед- лозерская вол.
<b>Лодейнополю- скій уѣздъ.</b> <i>I участокъ</i> <b>II</b>	Вознесенская пристань и станція. Г. Лодейное-поле.	Шимозерская, Ош- тинская, Юковская и Виницкая вол. Лодейное-поле. Под- порожская, Мирошкин- ская, Шапшинская и Заостровская вол.
<b>Вытегорскій уѣздъ.</b> <i>I участокъ</i> <b>II</b> <b>III</b>	Г. Вытегра. Дер. Песокъ, Ухотск. волости. Тоболжинская почт. ст.	Кондушская, Мака- чевская и Никулин- ская вол. Вытегорская, Деся- тинская, Бадожская и Кошгутская вол. Чернослободская, Шильдская, Ухотская и Тихмангская вол.

Уѣзды и участ- ки.	Мѣстонахождение ка- меръ земскихъ началь- никовъ и почтовый адресъ.	Волости, входя- щія въ составъ участковъ.
<p><b>Каргопольскій уѣздъ.</b></p> <p><i>I участокъ</i></p> <p><i>II</i></p> <p><i>III</i></p> <p><i>IV</i></p> <p><b>Пудожскій уѣздъ.</b></p> <p><i>I участокъ</i></p> <p><i>II</i></p> <p><i>III</i></p>	<p>Г. Каргополь.</p> <p>Дер. Сорокинская Ар- хангельской волости. Ст. <i>Архангельская.</i></p> <p>Пос. Нядома и <i>станция.</i></p> <p>Г. Каргополь.</p> <p>Въ г. Пудожѣ.</p> <p>С. Бережная Дуброва. Почтово телегр. отд. <i>Конново.</i></p>	<p>Г. Каргополь. Павловская. Панфиловская. Лядинская. Лекшмозерская. Калитинская.</p> <p>Архангельская. Быковская. Кенорѣцкая. Александровская. Богдановская. Волосовская.</p> <p>Андреевская. Мелентьевская. Фатьяновская. Воезерская. Большесторонская.</p> <p>Нифантовская. Усачевская. Надпорожская. Ошевенская. Кенозерская. Ряговская. Лодыгинская.</p> <p>Пудожъ. Нигижем- ская, Авдѣевская и Водлозерская вол. Коловская, Колодо- зерская, Корбозерская и Вершининская вол. Почезерская, Шел- томская, Красновская, Боярская и Корякин- ская волости.</p>

Уѣзды и участки.	Мѣстонахождение ка- меръ земскихъ началь- никовъ и почтовый адресъ.	Волости, входящія въ составъ участковъ.
<p><b>Повѣнецкій уѣздъ.</b></p> <p><i>I</i> участокъ . Г. Повѣнецъ.</p> <p><i>II</i> » . Дер. Большой дворъ. Ст. <i>Шума</i>.</p> <p><i>III</i> » . Дер. Богоявленская. Ст. <i>Паданы</i>.</p> <p><i>IV</i> » . Дер. Селецкій погостъ. Ст. <i>Паданы</i>.</p>		

Г. Повѣнецъ и вол.:  
Римская, Даниловская  
и Петровско-Ямская.  
Волости: Шунгская  
и Мяндусельская.  
Волости: Богоявлен-  
ская и Ругозерская.  
Волости: Порось-  
озерская и Ребольская.

**Участки судебныхъ слѣдователей.**

Уѣзды и участки.	Гдѣ находится камера.	Города и волости, входящія въ составъ этихъ участковъ.
<p><b>Петроз. уѣздъ.</b></p> <p><i>I</i> участокъ . Въ г. Петроза- водскѣ.</p> <p><i>II</i> » .</p>		
<p><b>Олонецк. уѣздъ.</b></p> <p>Одинъ участокъ . Въ г. Олонцѣ.</p>		
<p><b>Лодейн. уѣздъ.</b></p> <p><i>I</i> участокъ . Въ г. Лодейн. полѣ.</p> <p><i>II</i> » . Вознесенск. пристань</p>		

Г. Петрозаводскъ и вол.:  
Шелтозерско-Бережная, Лад-  
винская и Острѣчинская I  
стана.  
Сямозерская, Святозер-  
ская, Спасопреображенская и  
Шуйская I стана, Кондопож-  
ская, Великогубская и Тол-  
вуйская II стана.

Г. Олоонецъ и его уѣздъ.

Г. Лодейное поле, Мирош-  
кинская, Шапшинская, За-  
островская и Подпорожская  
вол.  
Оштинская, Шимозерская,  
Юковская и Виницкая вол.

Гдѣ находится Уѣзды и участки.	Гдѣ находится камера.	Города и волости, входящія въ составъ этихъ участковъ.
<b>Вытегор. уѣздъ.</b> <i>I участокъ</i> <b>Каргопольскій уѣздъ.</b> <i>I участокъ</i>	Въ г. Вытегрѣ. Въ г. Каргополь.	Г. Вытегра и волости: Вытегорская, Кондушская, Кошутская, Никулинская, Макачевская и Десятинская. Волости: Бадожская, Чернослободская, Шильдская, Ухотская и Тихмангская. Г. Каргополь. Волости: Павловская, Панфиловская, Лядинская, Лекшмозерская, Надпорожская и Калитинская.
II <b>Пудожскій уѣздъ.</b> Одинъ участокъ	Тамъ же. Въ г. Пудожѣ.	Полуборское общество Нифантовской волости. Ольховское общество Усачевской волости. Волости: Лодыгинская, Ряговская, Андреевская, Мелентьевская, Фатьяновская и Воезерская. Нифантовская, безъ Полуборскаго общества. Усачевская, безъ Ольховскаго общества. Большинствонская. Волости: Архангельская, Ошевенская, Кенозерская, Быковская, Кенорѣцкая, Александровская, Богдановская и Волосовская.
<b>Повѣнецкій уѣздъ.</b> Одинъ участокъ	Въ г. Повѣнцѣ.	Г. Пудожъ и его уѣздъ. Г. Повѣнецъ и его уѣздъ.



## Прокурорскіе участки.

Названіе участ- ковъ.	Имя, отчество и фамилія товари- щей прокурора.	Число и названіе слѣдствен. участк. въ участкѣ това- рища прокурор.	Мѣстожи- тельство то- варищей прокурора.
Петрозаводско- Повѣнецкій.	К. К. Заккитъ.	Петрозав. уѣзда 1 и 2 уч. и Повѣн. слѣдств. уч. (3).	Гор. Пе- троза- водскъ. Г. Вытегра. Г. Карго- поль.
Олонецко-Ло- дейнопольскій	А. М. Войтке- вичъ.	Олонецкій слѣд- ственный участокъ, 1 и 2 уч. Лодей- нопол. уѣзда (3).	
Вытегорско-Пу- дожскій.	В. Г. Адамо- вичъ.	1 и 2 уч. Выте- горскаго уѣзда и Пудожскій слѣдств. участокъ (3).	
Каргопольскій участокъ.	Вакансія.	1 и 2 уч. Кар- гопольск. уѣзда (2).	

## Раздѣленіе Олонецкаго акцизнаго управленія на округа.

### I Округъ.

Окружное управленіе въ губернскомъ гор. Петрозаводскѣ.

Округъ этотъ состоитъ изъ четырехъ участковъ, въ предѣлы ко-  
торыхъ входятъ:

1-й участокъ—г. Петрозаводскъ и его уѣздъ,

2-й участокъ—г. Лодейное-поле съ уѣздомъ,

3-й участокъ—г. Повѣнецъ съ уѣздомъ,

4-й участокъ—г. Олонецъ съ уѣздомъ. Мѣстопребываніемъ уча-  
стковыхъ помощниковъ надзирателя назначены города: Петроза-  
водскъ, Лодейное-Поле, Повѣнецъ и Олонецъ.

### II Округъ.

Окружное управленіе въ уѣздномъ гор. Вытегрѣ.

Округъ этотъ состоитъ изъ трехъ участковъ, въ предѣлы коихъ  
входятъ:

1-й участокъ—г. Вытегра съ уѣздомъ,

2-й участокъ—г. Каргополь съ уѣздомъ,

3-й участокъ—г. Пудожъ съ уѣздомъ. Мѣстопребываніемъ уча-  
стковыхъ помощниковъ надзирателя назначены города: Каргополь,  
Вытегра и Пудожъ.

**Участки полицейскихъ урядниковъ Олонецкой губерніи, съ указаніемъ ихъ квартиръ и волостей, входящихъ въ каждый участокъ.**

Уч. урядн.	Имена и фами- ліи.	Мѣстонахождение квартиры уряд- ника.	Названіе волостей, входя- щихъ въ участокъ полицей- скаго урядника.
<b>Петрозаводскій уѣздъ.</b>			
1 станъ.			
1	А. Толмачевъ .	с. Кончезеро.	Кончезерское и Воронов- ское общ. Спасопреображен- ской волости.
2	И. Кусинъ .	д. Осташева.	Острѣчинская волость и Ивинское общество Ладвин- ской волости.
3	З. Кошкинъ .	д. Еремѣевъ пог.	Шелтозерско-Бережная в.
4	А. Коротяевъ .	д. Ивановская.	Шуйская волость.
5	М. Трифоновъ .	д. Спасская губа.	Мунозерское, Вохтозер- ское и Пяозерское обще- ства Спасопреображенской волости.
6	Ф. Герасимовъ .	д. Угмойлы.	Сямозерская { Святозерская { волости Ладвинская {
7	А. Кузьминъ .	д. Пряжа.	
8	А. Трусевичъ .	Ладвинскій погос.	
9	К. Кораблевъ .	Улялега обще- ства «Сталь».	
2 станъ.			
1	П. Захаровъ .	с. Кондопога.	Кондопожская волость и Сунское общество Шуйской волости.
2	В. Мокѣевъ .	Великогубскій п.	Великогубское и Яндомо- косозерское общества Ве- ликогубской волости.
3	П. Серебряковъ .	Толвуйскій пог.	Толвуйская волость.
4	П. Касьяновъ .	с. Сѣнная губа.	Кижское и Сѣнногубское общества Великогубской во- лости.
<b>Олонецк. уѣздъ.</b>			
1 станъ.			
1	Е. Богдановъ .	д. Большой лѣсий берегъ.	Видлицкая } Рыпушкальская } волости. Коткозерская } Ведлозерская }
2	Я. Ивановъ .	д. Рыпушкалицы	
3	М. Кондратьевъ .	с. Коткозеро.	
4	А. Филипповъ .	с. Ведлозеро.	

Уч. урядн.	Имена и фами- лии.	Мѣстонахождение квартиры уряд- ника.	Названіе волостей, входя- щихъ въ участокъ полицей- скаго урядника.
5	В. Гордяковъ .	д. Палалахта.	Тулумозерской волости об- щества: Пульчельское и Ту- лумозерское.
—	Д. Богдановъ .	Конный урядникъ при Тулумозер- скомъ заводѣ общ. «Сталь»	Рудники общества «Сталь» и Сармязское общество Тул- умозерской волости.
—	С. Радченко .	д. Колать-сельга. Пѣшій урядн. при томъ же заводѣ.	Районъ завода.
—	И. Левченко .	Пѣшій урядникъ при Видлицкомъ заводѣ.	
1	И. Дементьевъ .	д. Юрьевщина.	Важинская Мятусовская Неккульская } волости.
2	П. Парфеновъ .	дер. Мятусово.	
3	П. Кравченко .	дер. Неккулицы.	
—			
<b>Лодейнополь- скій уѣздъ.</b>			
1	М. Фроловъ .	с. Заостровье.	Заостровская Мирошкинская Подпорожская } волости.
2	Т. Алексѣевъ .	д. Мирошкиницы.	
3	П. Петровъ .	с. Подпорожье.	
1	М. Голубевъ .	с. Виницы.	Виницкая Шалшинская Юковская }
2	А. Матросовъ .	дер. Фефелова.	
3	И. Евстифѣевъ .	с. Юковичи.	
1	А. Шиловъ .	с. Ошта.	Оштинское, Мегорское, Коштугское и Водлицкое Оштинской волости.
2	В. Бѣляевъ .	дер. Левина.	Роксинское, Косельское, Шустручское, Барановское и Кузринское Оштинской волости.
3	С. Тумасовъ .	с. Вознесенье.	Вознесенское и Гежесель- ское, Оштинской волости.
4	Н. Лулаковъ .	д. Никитинская.	Шимозерская волость.

ВОЛОСТИ.

Уч. урядн.	Имена и фами- ліи.	Мѣстонахождение квартиры уряд- ника.	Названіе волостей, входя- щихъ въ участокъ полицей- скаго урядника.
	<b>Вытегор.уѣздъ.</b> <i>1 станъ.</i>		
1	В. Аникинъ	д. Анхимовская,	Анхимовское и Сперовское
		Вытегорской вол.	общества Вытегорской вол.
2	С. Логиновъ	д. Маркова,	Марковское общество Вы-
		Вытегорской вол.	тегорской волости и Деся-
			тинское и Илекское обще-
			ства Десятинской волости.
3	В. Вавинъ	дер. Лонская,	Рубежское общество Де-
		Десятинской вол.	сятинской волости и селенія
			Антинскаго общества Бадож-
			ской волости: Грязной омутъ
			и Александровское.
4	И. Давыдовъ	дер. Аннинскій	Бадожская волость за ис-
		мостъ, Бадож-	ключеніемъ селеній: Кон-
		ской волости.	стантиновскіе пороги, Гряз-
			наго-омута, Александровска-
			го, Бурцевской, Дининой-го-
			ры, Тимшиной, Чернодвор-
			ской, Кокориной, Гринько-
			вой, Великаго двора, Васю-
			тиной и Каючевой.
5	С. Вѣляевъ	с. Константинов-	Селенія Бадожской воло-
		скіе пороги, Ба-	сти Константиновскіе поро-
		дожской волости.	ги, Бурцевская, Динина го-
			ра, Тимшина, Чернодвор-
			ская, Кокорина, Гринькова,
			Великій дворъ, Васютина и
			Каючева и лесопильный за-
			водъ Громова и К <sup>о</sup> .
6	И. Самаринъ	д. Марковская,	Коштутская волость.
		Коштутской вол.	
	<i>2 станъ.</i>		
1	С. Богдановъ	д. Брызгалова	Никулинская волость, за
		(Гуляева). Нику-	исключеніемъ д. Андомская
		линской волости.	гора.
2	А. фонъ-Утховъ.	д. Желвачева,	Макачевская вол., за ис-
		Макачевской вол.	ключеніемъ Тудозерскаго об.
3	Ө. Аверинъ	с.Тудозерскійпог.	Тудозерское общество,Ма-
		Макачевской вол.	качевской волости и Андом-
			ская гора Никулинской вол.
4	И. Копотевъ	с.Кондушскійпог.	Кондушская волость.
		Кондушской вол.	



Уч. урядн.	Имена и фами- лии.	Мѣстонахождение квартиры уряд- ника.	Названіе волостей, входя- щихъ въ участокъ поли- цейскаго урядника.
	3 станъ. 1 С. Родинъ.	д. Ефремовская, Ухотской вол.	Ухотская волость и Чу- риловское общество Шильд- ской волости.
	2 Я. Кудряшевъ.	д. Филосовская,	Тихмангская вол., за ис-
	2 К. Тихоновъ.	Тихманской вол. д. Григорьевская, Шильдской вол.	ключеніемъ дер. Поржалы. Шильдская волость, за ис- ключеніемъ Чуриловскаго об- щества и дер. Поржала Тих- мангской волости.
	4 Я. Росковъ.	с. Игнатово, Чер- нослободской вол.	Чернослободская волость.
	<b>Каргопольскій</b>		
	<b>уѣздъ.</b>		
	1 станъ.		
	1 Я. Елисеѣвъ .	д. Сопохино.	Панфиловская волость.
	2 Н. Гриньковъ .	д. Осташевская.	Павловская волость безъ Печниковскаго общества.
	3 В. Морозовъ .	д. Поздышевская.	Нифантовская волость.
	4 В. Федотовъ .	д. Андроновская, Усачевской вол.	Усачевская и Надпорож- ская волости.
	5 П. Богдановъ .	д. Морщихинская	Лекшмозерская } волости.
	6 Т. Орловъ .	д. Калитинская.	Калитинская }
	7 И. Агапитовъ .	д. Ватамоновская Панфиловской	Лядинская волость и Печ- никовское общество Панфи- ловской волости.
	2 станъ.		
	1 К. Недосѣкинъ .	д. Федово.	Богдановская волость.
	2 В. Шарковъ .	с. Александрово.	Александровская волость безъ Луговскаго общества.
	3 П. Березинъ .	д. Шелоховская.	Архангельская волость и Луговское общество Але- ксандровской волости.
	4 В. Бурковъ .	д. Афоносовская.	Волосовская волость.
	5 Г. Пономаревъ .	д. Семеновская.	Быковская волость безъ Волосовскаго и Ермолин- скаго обществъ.
	6 П. Волковъ .	д. Быковская.	Кенорѣцкая и Волосовская волости и Ермолинское об- щество Быковской волости.

Уч. урядн.	Имена и фами- ліи.	Мѣстонахождение квартиры уряд- ника.	Названіе волостей, входя- щихъ въ участокъ поли- цейскаго урядника.
7	Т. Никитинъ .	д. Погость.	Ошевенская
8	Г. Рудометовъ . 3 станъ.	д. Ряусово.	Кенозерская
1	Я. Богдановъ .	д. Андреевская.	Андреевская
2	Г. Моисеевъ .	д. Самсоновская.	Фатьяновская
3	А. Турандинъ .	д. Смѣшковая.	Воезерская
4	П. Ежовъ .	д. Малая сторона.	Большесторонская
5	А. Шевелевъ .	д. Фоминская.	Мелентьевская
6	А. Лупановъ .	с. Рягово, Рягов- ской волости.	Лодыгинская и Ряговская волости.
<b>Пудожскій уѣздъ.</b>			
	1 станъ.		
1	И. Курминъ.	дер. Гора Яков- лева, Нигижем- ской волости.	Общества: Якушевское, Каршевское, Подберезкое и Великодворское Нигижем- ской волости.
2	И. Матюхинъ.	д. Афонасьевская Коловской вол.	Шальское общество Ни- гижемской волости и обще- ства: Филимоновское и Ва- сюковское Коловской вол.
3	А. Косенковъ.	д. Стешевская, Коловской вол.	Общества: Коловское, Островское, Самсоновское, Устьколдовское и Отовозер- ское Коловской волости.
4	О. Стратонниковъ	д. Воробьевская, Авдѣевской вол.	Авдѣевская волость.
5	А. Евсеевъ .	д. Большой Ку- ганаволокъ, Вод- лозерской вол.	Водлозерская волость.
6	А. Кузнецовъ.	д. Доршинская, Колодозерской волости.	Колодозерская и Корбо- зерская волости.
	2 станъ.		
1	М. Бутинъ.	с. Шуреньга, Красновской во- лости.	Красновская и Боярская волости.
2	В. Ковлаковъ.	с. Бережная ду- брова Шелтом- ской волости.	Шелтомская и Карякин- ская волости.

волости.

Уч. урядн.	Имена и фами- ліи.	Мѣстонахожденіе квартиры уряд- ника.	Названіе волостей, входя- щихъ въ участокъ полицей- скаго урядника.
3	С. Пуховъ.	д. Вершинин- ская, Вершинин- ской волости.	Вершининская волость.
4	Г. Нечаевъ.	д. Филипповская, Почезерской вол.	Почезерская волость.
	<b>Повѣнецкій уѣздъ.</b> <i>1 станъ.</i>		
1	Ө. Шошинъ.	с. Шунгскій пог.	Сельскія общества: Селез- невское, Кажемское и Фи- липповское Шунгской вол.
2	Л. Скербурцъ.	с. Кяппесельга.	Сельскія общества: Кяп- песельское и Пергубское Шунгской волости.
3	М. Тигоевъ.	дер. Римская, Римской вол.	Римская волость и Чел- мужское общество Данилов- ской волости.
4	Я. Ремешковъ.	с. Данилово.	Сельскія общества: Да- ниловское и Веддозерское, Даниловской волости.
5	А. Владимірскій.	д. Вожмосалма, Петровско-Ям- ской волости.	Петровско-Ямская вол.
	<i>2 станъ.</i>		
1	Т. Соколинъ.	с. Мяндусельга.	Вся Мяндусельская вол.
2	П. Аполлоновъ.	д. Порось-озеро.	Вся Порось-озерская вол.
3	И. Ивачевъ.	с. Ругозеро.	Ругозерская волость.
4	И. Петрухинъ.	с. Ребольскій пог.	Вся Ребольская волость.
5	Т. Гурьевъ.	д. Богоявленская.	Богоявленской волости, общества: Селецкое, Ма- сельское и Сондалское.

Церковные приходы Олонецкой епархіи, съ указаніемъ  
числа селеній, жителей и почтоваго адреса  
за 1902 годъ.

№ по ряду.	Названіе приходо- въ.	Число сел. или дерев.	Число жител.			Почтовый адресъ.
			М.	Ж.	Все- го.	
	<b>Г. Петрозаводскъ.</b>					
1	Каоедраальный соборъ	—	3179	3097	6276	
2	Александро-Невская церковь	—	2711	2996	5707	
	<b>Петрозаводскій уѣздъ.</b>					
3	Соломенскій	8	580	567	1147	Черезъ Петрозаводскую Земскую Управу.
4	Машезерскій	4	112	115	227	
5	Шелтозерско-Вережн.	10	803	908	1711	
6	Горне-Шелтозерскій	12	799	806	1605	
7	Рыборѣцкій	7	988	1039	2027	
8	Каскесъ-Ручейскій	2	405	419	824	
9	Гиморѣцкій	4	367	418	785	
10	Шелейскій	3	303	384	686	
11	Гакъ-ручейскій	4	336	383	719	
12	Муромльскій	5	342	420	762	
13	Острѣчинскій	16	922	990	1912	
14	Ивинскій	9	513	580	1093	
15	Ладвинскій	22	1393	1619	3012	
16	Таржепольскій	5	228	242	470	
17	Деревянскій	4	433	465	898	
18	Педасельскій	1	160	172	332	
19	Шокшинскій	6	468	510	978	
20	Брусенскій	7	300	412	712	
21	Шуйскій	27	1104	1186	2290	
22	Ялгубскій	7	869	981	1850	
23	Виданскій	10	511	509	1020	
24	Пряжинскій	16	517	534	1051	
25	Святозерскій	23	1415	1436	2851	
26	Сямозерскій	17	1013	1041	2054	
27	Салменижскій	24	1007	1154	2161	
28	Вешкельскій	25	1231	1327	2558	
29	Вохтозерскій	17	639	660	1299	
30	Крошнозерскій	20	814	857	1671	
31	Лахтинскій	9	330	353	683	



№ по ряду.	Название приходоу.	Число сел. или дерев.	Число жителей.			Почтовый адресъ.
			М.	Ж.	Все- го.	
32	Кончезерскій (Мар- циальноводскій)	13	1230	1254	2484	Черезъ Олонецкое горное правлен.
33	Сунскій .	10	659	653	1312	} На Кондопож- скую станцію.
34	Кондопожскій .	9	834	841	1675	
35	Горскій .	6	581	624	1205	
36	Лижемскій .	10	753	778	1531	На Лижемск. ст.
37	Лычноостровскій	9	790	826	1616	На Кондопож. ст.
38	Тивдйскій .	5	789	840	1629	На Каппесел. ст.
39	Устьсунскій .	7	533	592	1125	} Черезъ Петрозав. уѣздную управу.
40	Мунозерскій .	22	1066	1118	2184	
41	Святнаволоцкій	5	350	418	768	На Лумбушск. ст.
42	Линдозерскій .	8	340	332	672	Черезъ Олонецкое горное правлен.
43	Юштозерскій .	5	270	291	561	На Лумбушск. ст.
44	Типиницкій .	18	919	988	1907	} На Великогуб- скую станцію.
45	Кижскій .	20	1573	1663	3236	
46	Сѣногубскій .	9	839	1014	1853	} На Шунгскую ст.
47	Толвуйскій .	20	1520	1759	3279	
48	Яндомозерскій .	9	502	589	1091	} На Великогуб- скую станцію.
49	Великогубскій .	7	700	727	1427	
50	Леликевскій .	3	214	226	440	} На Шунгск. ст.
51	Кузарандскій .	13	1000	1047	2047	
52	Падмозерскій .	5	389	463	852	
53	Вырозерскій .	15	850	895	1745	
<b>Г. Олонецъ.</b>						
54	Николаевскій соборъ	28	1076	1116	2192	Въ г. Олонецъ.
<b>Олонецкій уѣздъ.</b>						
55	Кондушскій .	22	1310	1332	2642	} На Ал.-Свирск. ст.
56	Самбатукескій .	9	679	718	1397	
57	Мегрецкій .	21	474	511	985	} Въ г. Олонецъ.
58	Юргильскій .	13	293	358	651	
59	Михайловская цер- ковь въ г. Олонцѣ	7	244	258	502	
60	Верховскій .	29	921	941	1862	} На Кескозер. ст.
61	Коткозерскій .	51	1735	1818	3553	
62	Ильинскій .	36	601	725	1326	} Въ г. Олонецъ черезъ полицей- ское управленіе.
63	Обжанскій .	10	401	441	842	
64	Туксинскій .	31	935	1074	2009	

№ по ряду.	Название приходо- въ.	Число сел. или дерев.	Число жителей.			Почтовый адресъ.
			М.	Ж.	Всего.	
✓ 65	Тулоксій . . . . .	25	513	550	1063	На Видлицкую станцію.
✓ 66	Видлицкій . . . . .	21	1058	1123	2181	
67	Горскій . . . . .	23	1062	1116	2178	
68	Туломозерскій . . . . .	23	1246	1351	2597	Въ г. Олон. чрезъ уздн. пол. упр.
✓ 69	Ведлозерскій . . . . .	35	1367	1454	2821	
✓ 70	Важинскій . . . . .	27	1871	1962	3833	На Подпо- рожскую станцію.
✓ 71	Лоянскій . . . . .	12	847	844	1691	
✓ 72	Согинскій . . . . .	14	545	547	1092	
✓ 73	Пагаченскій . . . . .	7	303	296	599	На Юкс.-Бат. ст.
✓ 74	Хевронскій . . . . .	7	550	594	1144	
✓ 75	Яблонскій . . . . .	3	428	446	874	
✓ 76	Волостнонаволоцкій . . . . .	17	549	581	1130	На Подпорож- скую почтовую станцію.
✓ 77	Пидьмозерскій . . . . .	4	413	413	826	
✓ 78	Пидемскій . . . . .	9	650	789	1439	
79	Плотиченскій . . . . .	3	404	417	821	На Подпорож- скую почтовую станцію.
80	Шеменскій . . . . .	11	442	473	915	
81	Каковичскій . . . . .	12	401	417	818	
82	Подпорожскій . . . . .	6	444	489	933	Въ Лодейн.-поле.
83	Яндебскій . . . . .	5	292	324	616	
84	Тененицкій . . . . .	5	226	237	463	
Лодейнопольскій уездъ.						
85	Лодейнопольскій Пе- тропавловскій соборъ . . . . .	4	669	773	1242	Чрезъ Лодейноп. уздн. пол. упр.
✓ 86	Горскій . . . . .	12	916	1105	1021	
✓ 87	Сермаксій . . . . .	13	515	661	1176	
✓ 88	Верхоятско-Никольск. . . . .	15	610	620	1230	Чрезъ Лодей- нопольское уздное поли- цейское управленіе.
✓ 89	Имоченскій . . . . .	13	454	474	928	
✓ 90	Гедевскій . . . . .	21	691	790	1481	
✓ 91	Соцкій . . . . .	29	1539	1603	3142	На Юковско- Баташевскую станцію.
✓ 92	Рускоденскій . . . . .	15	523	523	1046	
✓ 93	Чукинскій . . . . .	11	540	557	1097	
✓ 94	Люговскій . . . . .	10	446	454	900	На Юковско- Баташевскую станцію.
✓ 95	Шаменскій . . . . .	15	554	607	1161	
✓ 96	Пиркинскій . . . . .	10	538	583	1121	
✓ 97	Юковскій . . . . .	22	667	691	1358	На Юковско- Баташевскую станцію.
✓ 98	Тонгинскій . . . . .	27	782	832	1614	
✓ 99	Виницкій . . . . .	46	1068	1147	3215	
✓ 100	Чикозерскій . . . . .	16	336	347	683	
✓ 101	Каргинскій . . . . .	17	710	756	1466	

№ по ряду	Название приходо- въ.	Число сел. или дерев.	Число жител.			Почтовый адресъ
			М.	Ж.	Все- го.	
✓ 102	Ярославскій	29	795	821	1616	
✓ 103	Озерскій	24	753	807	1560	На Юковско-
✓ 104	Оятско-Ладвинскій	17	345	374	719	Баташевскую ст.
✓ 105	Немжинскій	11	222	241	463	
✓ 106	Вознесенскій	2	315	369	684	На Вознесен. ст.
✓ 107	Оптинскій	54	1548	1725	3273	На Оптинск. ст.
✓ 108	Гежесельскій	14	576	681	1257	На Вознесен-
✓ 109	Шустручскій	22	770	889	1659	скую станцію.
✓ 110	Косельскій	23	772	890	1665	На Оптинскую
✓ 111	Шимозерскій	23	829	879	1708	станцію.
✓ 112	Иваньковский	8	341	344	685	Черезъ Лодейноп.
						пол. управл.
✓ 113	Водлицкій	16	599	650	1249	На Оптинск. ст.
✓ 114	Кузринскій	4	172	221	393	На Вознесен. ст.
✓ 115	Высокозерскій	11	445	479	924	
✓ 116	Курвушскій	12	347	393	740	На Оптинск. ст.
✓ 117	Пижезерскій	12	254	264	518	
<b>Г. Вытегра.</b>						
✓ 118	Воскресенскій соборъ	5	1204	1380	2584	Въ г. Вытегру.
	<b>Вытегорскій уѣздъ.</b>					Черезъ Вытегор-
✓ 119	Вытегорскій	66	2190	2338	4528	ское полиц. упр.
✓ 120	Девятинскій	30	1081	1077	2158	На Девятин. ст.
✓ 121	Кондушскій	54	1538	1637	3175	На Мегорскую ст.
✓ 122	Бадожскій	38	765	779	1544	Ст. Аннин. мостъ.
✓ 123	Мегорскій	23	889	1048	1937	На Мегорскую ст.
✓ 124	Палтожскій	36	931	1018	1949	Черезъ Выт. пол. у.
✓ 125	Коштугскій	18	787	870	1657	На Мегорскую ст.
✓ 126	Алмозерскій	5	148	188	336	Черезъ Выт. пол. у.
✓ 127	Рубежскій	5	205	221	426	Ст. Аннин. мостъ.
✓ 128	Тагажмозерскій	11	295	308	603	Черезъ Вытегор-
✓ 129	Петропавловскій	5	193	259	452	ское полиц. упр.
✓ 130	Ундозерскій	19	607	655	1262	На Мегорскую
✓ 131	Ежезерскій един.	7	256	264	520	станцію.
✓ 132	Куштозерскій	11	372	428	800	
✓ 133	Сяргозерскій (Лод. у.)	6	309	249	588	На Оптинск. ст.
✓ 134	Констант. Порогскій	1	126	104	230	Ст. Аннин. мостъ.
✓ 135	Андомскій	58	1670	1845	3515	
✓ 136	Андомогорскій	4	216	218	434	На Маринскую
✓ 137	Верхонятницкій	43	1042	1205	2247	станцію.

№ по ряду.	Названіе приходо́въ.	Число сел. или дерев.	Число жител.			Почтовый адресъ	
			М.	Ж.	Все- го.		
138	Замошскій	16	567	616	1183	На Маринск. ст.	
139	Кемозерскій	12	289	324	613	Черезъ Вытегор- ское полицейск.	
140	Куришинскій	9	319	224	543		
141	Окшамскій	3	119	132	251	управленіе.	
142	Саминскій	29	1106	1149	2255	На Маринскую	
143	Спасо-Маткозерскій	22	764	742	1506	станцію.	
144	Тудозерскій	33	790	850	1640	Черезъ Вытегор- ское пол. упр.	
145	Ухтозерскій	6	329	320	649		
146	Ухотскій	36	1470	1651	3121	На Тоболкин-	
147	Тихмангскій	44	2128	2250	4378	скую станцію.	
148	Шильдскій	15	1628	1766	3394	На Кречетов. ст.	
149	Корбозерскій	4	119	131	250	На Кузнецов. ст.	
150	Ковжскій	17	243	260	503	Ст. Аннин. мость.	
151	Чернослободскій	15	410	443	853	На Кузнецов. ст.	
152	Исаевскій	18	512	586	1098		
153	Паловскій	6	383	440	823	На Тоболкин- скую станцію.	
154	Чуриловскій	3	330	358	688		
155	Ягремскій	10	475	532	1007		
156	Лихошальгскій	1	128	127	255		
Г. Каргополь.							
157	Христорожд. соборъ .	—	125	156	281	Въ городѣ Каргополь.	
Церкви:							
158	Благовѣщенская	1	87	101	188		
159	Воскресенская	—	52	57	109		
160	Владимірская .	1	289	195	484		
161	Свято-Духовская	1	105	120	225		
162	Предтеченская	—	105	111	216		
163	Зосимо-Савватіевская	21	443	498	941		
Каргопольскій уѣздъ.							
164	Ошевенскій .	14	1606	1876	3482	Въ городѣ Каргополь.	
165	Рѣчно-Георгіевскій .	5	599	652	1251		
166	Верхне-Чурьевскій .	11	731	766	1497		
167	Полуборскій .	12	678	757	1435		
168	Краснояжскій .	6	600	665	1265		
169	Ловзангскій .	22	959	1091	2050		
170	Печниковскій .	9	729	840	1569		Черезъ Каргол. уѣздн. зем. упр.
171	Лекшморѣцкій .	19	666	750	1416		
172	Лядинскій .	10	673	756	1429		



№ по ряду.	Название приходовъ.	Число сел. или дерев.	Число жител.			Почтовый адресъ
			М.	Ж.	Всего.	
✓173	Лекшмозерскій	14	1022	1110	2132	Черезъ Каргопольскую уездную земскую управу.
✓174	Хергозерскій	6	290	299	589	
✓175	Саунинскій	23	521	580	1101	
✓176	Павловскій	22	394	450	844	
✓177	Надпорожскій	33	895	956	1851	
✓178	Ольховскій	22	491	550	1041	На Архангельскую станцію.
✓179	Устьволгскій	36	1196	1382	1578	
✓180	Волосовскій правосл.	34	1223	1434	2657	
✓181	Архангельскій	35	1554	1658	3212	
✓182	Кенорѣцкій	15	648	661	1309	
✓183	Троицкій прав.	55	2429	2625	5054	На Федовскую ст.
✓184	Луговскій	2	362	427	789	
✓185	Устьмошскій	85	3608	3925	7533	
✓186	Плесскій	21	1672	1830	3502	
✓187	Бережно-дубровскій	9	1180	1281	2461	
✓188	Коневскій	5	770	737	1507	На Коневскую станцію.
✓189	Красновскій	19	1275	1329	2604	
✓190	Лешинскій	17	743	789	1532	
✓191	Шалякушскій	3	365	356	721	
✓192	Делемскій	6	461	455	916	
✓193	Задне-дубровскій	8	684	815	1499	На Коневскую ст.
✓194	Ундозерскій	10	371	396	767	
✓195	Верал.-Феодосіевскій	3	286	280	566	
✓196	Большешальгскій	27	863	953	1816	
✓197	Малешальгскій	6	379	412	791	
✓198	Ряговскій	11	625	692	1317	Черезъ Каргон. земскую управу.
✓199	Вохтомскій	11	1167	1249	2416	
✓200	Валдіевскій	3	300	300	600	
✓201	Вадыинскій	9	672	631	1303	
✓202	Ольгскій	16	739	814	1553	
✓203	Нокольскій	6	434	488	922	Черезъ Каргон. уездную земск. управу.
✓204	Ковежскій	5	329	342	671	
✓205	Замошскій	4	210	215	425	
✓206	Мошинскій	77	2153	2279	4432	
✓207	Ниженскій	25	1407	1510	1917	
✓208	Воезерскій	18	513	534	1047	Черезъ Каргон. земскую управу.
✓209	Мехренгскій	13	585	657	1242	
✓210	Лимскій	13	899	908	1807	
✓211	Канакпанскій	13	576	644	1220	
✓212	Шежемскій	2	356	415	771	

№ по ряду.	Название приходо- въ.	Число сел. или дерев.	Число жител.			Почтовый адресъ
			М.	Ж.	Все- го.	
213	Елгомскій	3	164	158	322	Т о ж е.
214	Няндомскій	1	193	165	358	На Няндомскую станцію.
215	Троицкій	24	105	126	231	На Архангель-
216	Волосовскій	23	219	246	465	скую станцію.
Пудожскій уѣздъ.						
217	Пудожская гра- дская Троицкая церковь	26	1592	1721	3313	Въ г. Пудожъ.
218	Нитижемско-Пречист.	10	575	625	1200	Черезъ Пудож- скую уѣздную земскую упр.
219	Гакугскій	12	455	448	903	
220	Нитижемско-Георгіев- скій	15	720	802	1522	
221	Шальскій	22	658	765	1423	
222	Уножскій	7	303	321	624	Черезъ Повѣнец- кую зем. упр.
223	Песчанскій	6	564	618	1182	
224	Пудожгорскій	13	560	540	1100	
225	Тубозерскій	11	219	237	456	Черезъ Пудож- скую уѣздную
226	Купецкій	18	890	947	1837	
227	Водлозерско-Ильинск.	19	821	883	1704	земскую уп-
228	Водлозерско-Пречист.	17	546	639	1185	
229	Коловскій	5	298	283	581	раву.
230	Кулгальскій	8	460	504	954	
231	Сумскій	8	258	292	550	Черезъ Пудож- скую уѣздную
232	Усть-колодскій	3	195	214	409	
233	Кенозерскій	41	1843	1937	3780	земскую уп-
234	Колодозерскій	22	671	721	1392	
235	Корбозерскій	9	465	476	941	раву.
236	Салмоверскій	12	436	483	919	
237	Почезерскій	23	813	834	1647	Черезъ Пудож- скую уѣздную
238	Ряпусовскій	7	535	603	1138	
239	Кенскій	4	241	252	493	земскую уп-
240	Отовозерскій	10	209	244	453	
241	Кумбась-озерскій	4	215	225	440	раву.
242	Янгорскій	6	199	181	380	
243	Кривонояжскій	2	187	218	405	

№ по ряду.	Название приходовъ.	Число сел. или дерев.	Число жител.			Почтовый адресъ
			М.	Ж.	Все- го.	
	<b>Г. Повѣнецъ.</b>					
244	Петропавловскій соборъ.	2	597	624	1221	Въ г. Повѣнецъ.
	<b>Повѣнецкій уѣздъ.</b>					
✓ 245	Лумбушскій . . .	15	463	487	950	На Лумбушскую станцію.
✓ 246	Морско-масельскій . . .	8	326	384	710	Въ г. Повѣнецъ
✓ 247	Выгозерскій . . .	13	557	547	1104	чрезъ уѣздн. уп.
✓ 248	Койкиницкій . . .	12	547	615	1162	На Вождмосалм-скую станцію.
✓ 249	Тихвиноборскій . . .	8	224	236	460	} Чрезъ Повѣнец-кую зем. управу.
✓ 250	Даниловскій . . .	6	169	199	368	
✓ 251	Лексинскій . . .	13	112	109	221	
✓ 252	Николаевско-Ладожс. . .	14	332	344	676	
✓ 253	Челмужскій . . .	7	162	176	338	} На Шунг-скую станцію.
✓ 254	Шунгскій . . .	72	1553	1728	3281	
✓ 255	Онежанскій . . .	16	452	504	956	
✓ 256	Фоймогубскій . . .	20	757	780	1537	
✓ 257	Космозерскій . . .	16	886	968	1854	} На Кяппесельг-скую станцію.
✓ 258	Карась-озерскій . . .	13	611	637	1248	
✓ 259	Кажемскій . . .	41	919	1069	1988	
✓ 260	Мелогубскій . . .	12	466	504	970	
✓ 261	Кяппесельгскій . . .	8	469	545	1014	} На Паданскую станцію.
✓ 262	Паданскій . . .	25	877	903	1780	
✓ 263	Селецкій . . .	7	496	487	983	
✓ 264	Янгозерскій . . .	10	333	349	682	
✓ 265	Валазминскій . . .	4	268	283	551	Чрезъ Олонецкое горное правленіе
✓ 266	Гимольскій . . .	11	562	576	1138	Въ г. Повѣнецъ
✓ 267	Ребольскій . . .	33	970	975	1945	чрезъ земскую управу.
✓ 268	Кимась-озерскій . . .	11	407	430	837	На Паданскую станцію.
✓ 269	Ругозерскій . . .	13	720	797	1517	На Лумбушскую станцію.
✓ 270	Масельско-Паданскій . . .	6	508	545	1053	На Паданскую станцію.
✓ 271	Семчезерскій . . .	7	421	432	853	На Лумбушскую станцію.
✓ 272	Покровскій . . .	9	328	383	711	На Паданскую ст.
✓ 273	Сяргозерскій { един.	14	236	220	456	На Шунгскую ст.
✓ 274	Паяницкій { един.	20	147	173	320	

# П О Ч Т Ы.

## а) Правительственная.

Г. Петрозаводскъ.

*Приходятъ:* изъ С.-Петербурга ежедневно утромъ.

» Повѣнца въ 7 ч. вечера по средамъ и субботамъ.

*Отходятъ:* въ С.-Петербургъ ежедневно въ 8 час. вечера.

» Повѣнецъ по понедѣльникамъ и пятницамъ въ 6 час. вечера.

Г. Олоонецъ.

*Приходятъ:* { изъ Петрозаводска около 12 ч. дня }  
 { » С.-Петербурга » 2 » » } ежедневно.

*Отходятъ:* { въ С.-Петербургъ } въ тотъ же день чрезъ 1/2 часа.  
 { » Петрозаводскъ }

По тракту—Сердоболь *отходятъ:* по понедѣльникамъ по при-  
 бытіи С.-Петербургск. почты.

*приходятъ:* по вторникамъ.

Г. Лодейное-Поле.

*Приходятъ:* ежедневно: а) изъ Петербурга въ 6 ч. 5 м. утра;

б)—Петрозаводска въ 6 ч. 55 м. по полудни, и

в)—Архангельска (кромя среды) въ 8 час. 45 мин.  
 по полудни.

*Отходятъ:* ежедневно: въ 1 часъ по полуночи въ С.-Петербургъ.

» 8 час. утра—Петрозаводскъ.

» 7 час. 5 мин. утра—Архангельскъ (кро-  
 мѣ понедѣльника).

Г. Вытегра.

Изъ С.-Петерб. Пудожа. Архангельска. Девятинъ.

О д н о к о н н ы я:

<i>Приходятъ:</i>	{	по средамъ.	{	по понед.	{	по понед.	{	по суббот.
		» пятниц.		» четверг.		» четверг.		
		» воскрес.		р о к		о н н		м я.
		» понед.						
» четверг.	» суббот.	» суббот.	» пятниц.	» воскрес.				
4 ч. 40 м. пополуд.		5 ч. 35 м. пополуд.		8 ч. 50 м. пополуд.		9 ч. 15 м. пополуд.		



Въ С.-Петерб. Пудожь. Архангельскъ. Деятины.

<i>Отходятъ:</i>	Въ 11 ч. полуд.	{	о	д	н	о	к	о	н	н	ы	я.	{	въ 3 часа дня.	{	по вторник.
			по	понед.	по	средамъ	по	средамъ	по	средамъ	по	средамъ				по вторник.
			»	четверг.	»	суббот.	»	суббот.	»	суббот.	»	суббот.				»
			»	суббот.	»	суббот.	»	суббот.	»	суббот.	»	суббот.				»
			»	средамъ	»	понед.	»	понед.	»	понед.	»	понед.				»
<i>Отходятъ:</i>	Въ 11 ч. полуд.	{	п	а	р	о	к	о	н	н	ы	я.	{	въ 3 часа дня.	{	»
			»	средамъ	»	понед.	»	понед.	»	понед.	»	понед.				»
			»	пятниц.	»	четверг.	»	четверг.	»	пятниц.	»	пятниц.				»
			»	воскрес.	»	воскрес.	»	воскрес.	»	воскрес.	»	воскрес.				»
			»	воскрес.	»	воскрес.	»	воскрес.	»	воскрес.	»	воскрес.				»

Г. Каргополь.

*Приходятъ:* Изъ Вытег. Няндомы. Федова.

7 ч. 35 м. веч.	{	по	воскресен.	6 ч. 15 м. веч.	{	по	воскресен.	7 ч. утра.	{	по	воскресен.
		»	вторникамъ.			»	вторникамъ.			»	вторникамъ.
		»	средамъ.			»	средамъ.			»	средамъ.
		»	четвергамъ.			»	четвергамъ.			»	пятницамъ.
		»	субботамъ.			»	пятницамъ.			»	субботамъ.

*Отходятъ:* Въ Вытегру. Няндому. Федова.

7 ч. 15 м. веч.	{	по	воскресен.	9 ч. 30 м. утра.	{	по	воскресен.	8 час. веч.	{	по	воскресен.
		»	вторникамъ.			»	понедѣльн.			»	понедѣльн.
		»	средамъ.			»	средамъ.			»	средамъ.
		»	четвергамъ.			»	четвергамъ.			»	пятницамъ.
		»	субботамъ.			»	пятницамъ.			»	субботамъ.

Г. Пудожь.

*Приходятъ:* Изъ Вытегры. *Отходятъ:* Въ Вытегру.

10 ч. 35 м. по полуд.	{	по	вторникамъ.	6 ч. 30 м. по полуд.	{	по	понедѣльн.
		»	четвергамъ.			»	средамъ.
		»	пятницамъ.			»	четвергамъ.
		»	воскресен.			»	субботамъ.
		»	воскресен.			»	субботамъ.

Г. Повънецъ.

*Приходятъ:* Изъ Петрозаводска. Изъ Сумскаго посада.

3 ч. 30 м. по полуд.	{	по	вторникамъ.	8 ч. 45 м. утра.	{	по	вторникамъ.
		»	субботамъ.			»	пятницамъ.
		»	субботамъ.			»	пятницамъ.

*Отходятъ:* Въ Петрозаводскъ. Въ Сумскій посадь.

9 ч. 45 м. по полуд.	{	по	вторникамъ.	4 ч. 30 м. утра.	{	по	вторникамъ.
		»	пятницамъ.			»	субботамъ.
		»	пятницамъ.			»	субботамъ.

Дѣйствія телеграфной конторы въ Петрозаводскѣ открыты съ 8 ч. утра до 8 час. вечера; въ навигаціонное время *безпрерывно*.

## В. В. Пустовалов

Петрозаводскаго уѣзднаго земства \*).

По Кончезерско-Валазминскому и Петербургскому трактамъ.

Время отхода.      Время прихода.

Шую		
Кончезеро		
Спасскую губу		
Вохтозеро		
Вешкелицы	Вторникъ.	Суббота.
Угмойлы		
Сямозеро		
Пряжу		
Святозеро		

По Вознесенскому тракту

Педасельгу	}	Понедѣльникъ	Среда
Ладву		и	и
Ивину		и	и
Острѣчины		Четвергъ.	Понедѣльникъ.
Шокшу		и	и
Шелтозеро		Четвергъ.	Понедѣльникъ.

Пудожского земства.

По Ошевенско-Кенозерско-Пудожскому тракту.

Пункты захода:

ВОЛОСТИ:

Панфиловская	Изъ Каргополя выходить по четвергамъ въ 2 ч. дня и идти до Кенозерскаго волостн. правленія; отсюда идти на Пудожскій трактъ до Лекш- мозерскаго волостн. правл. и чрезъ Ядинскую вол. возвращается обратно въ Каргополь въ субботу.
Нифантовская	
Ошевенская	
Кенозерская	
Лекшмозерская	

Въ остальныхъ волостныхъ правленіяхъ корреспонденція принимается и отправляется чрезъ правительственные почтовые отдѣленія и конторы, прилежающія къ почтовымъ трактамъ.

На земскую почту корреспонденція какъ простая, такъ и казенная принимается бесплатно.

\*) Правила ходу пошти и пересылки корреспонденції см. Памяти.  
кн. на 1002 г.

**Пудоженскаго земства.**

Пункты остановки Дни отхода  
земской почты и прихода.

**I. Слѣдуетъ:**

**По Авдѣвской и Никитжемской волостямъ:**

1) Пудожъ	Воскресенье.	1) Г. Пудожъ	Среда.
2) Коловск. вол. пр.		2) Подпорожье	
3) Колодоз. вол. пр.		3) Дер. Семеновская	
4) Корбоз. вол. пр.	Понедѣль- никъ.	4) Авдѣв. вол. пр.	Четвергъ.
5) Тамбицкая лахта		5) Песчанное	
6) Вершин. вол. пр.		6) Уножское	
7) Почезер. вол. пр.	Вторникъ.	7) Дер. Семенова	Пятница.
8) Шелтом. вол. пр.		8) Нитижем. вол. пр.	
9) Бережн. Дуброва		9) Алексѣевская ст.	
10) Красн. вол. пр.		10) Г. Пудожъ	
11) Боярское вол. пр.			

**II. Возвращается:**

**По Водлозерскому тракту:**

1) Красновское	Вторникъ.	1) Пудожъ	Суббота.
2) Береж.-дубр.		2) Сумозеро	
3) Шелтомское		3) Сердечкина изб.	
4) Карякинское	Среда.	4) Куганаволокъ	Воскресен.
5) Почезеро		5) Канзанаволокъ	
6) Вершининск.		6) Куганаволокъ	
7) Корбозерск.	Четвергъ.	7) Сердечкина изб.	
8) Колодозерск.		8) Сумозеро	
9) Пудожъ		9) Пудожъ	
	Пятница.		

1. Приемъ и выдача корреспонденціи производится въ уѣздной земской управѣ и во всѣхъ волостныхъ правленіяхъ.

2. На почту принимаются для пересылки бесплатно: официальные бумаги и посылки отъ разныхъ присутственныхъ мѣстъ и должностныхъ лицъ; повѣстки на разнаго рода корреспонденцію, письма и бандерольныя объявленія, получаемыя съ почтово-телеграфной конторы; посылки на имя церковно-приходскихъ школъ и земскихъ училищъ.

3. Посылки принимаются вѣсомъ не болѣе пуда, онѣ должны быть зафлапаны въ холстъ, ящикъ или клеенку и при томъ хорошо увязаны.

4. Плата за пересылку корреспонденціи частныхъ лицъ взимается марками.

5. За пересылку простой корреспонденціи взимается слѣдующая

плата: за каждое простое письмо куда бы оно ни шло—3 коп., за довѣренности на повѣсткахъ для полученія заказнаго или не-  
выполнѣ оплаченнаго письма или заказной бандероли—3 коп. съ  
тѣмъ, чтобы письма, получаемыя по оплаченнымъ уже повѣсткамъ,  
провозились бесплатно; за полученіе съ почты посылки безъ цѣны  
берется по вѣсу посылки по 1 коп. съ фунта; за пересылку га-  
зетъ и журналовъ по 30 коп. въ годъ, при чемъ «Сельскій Вѣст-  
никъ» и «Олонецкія Губернскія Вѣдомости» пересылаются без-  
платно.

6. Съ посылокъ, пересылаемыхъ изъ города въ уѣздъ и изъ  
уѣзда въ другія мѣстности берется по вѣсу—по 1 коп. съ фунта.

7. Плата за пересылку газетъ и журналовъ должна произво-  
диться впередъ, посредствомъ подачи заявленій въ уѣздную упра-  
ву и одновременно съ посылкой денегъ въ редакцію, на заявленіе  
должно быть наклеено должное количество земскихъ марокъ.

8. За пересылку денегъ взимается по  $\frac{1}{2}$  коп. съ каждого от-  
правляемаго рубля.

9. За довѣренности на повѣсткахъ почтовой конторы для по-  
лученія денегъ и вообще за разнаго рода довѣренности для полу-  
ченія денегъ берется по  $\frac{1}{2}$  коп. съ рубля и затѣмъ провозятся  
бесплатно.

10. Волостныя правленія имѣютъ право получать по довѣрен-  
ностямъ чрезъ земскую почту деньги безъ оплаты марками только  
такія, которыя идутъ прямо волостному правленію, а разъ для пе-  
редачи частному лицу, то должны быть оплачены надлежащимъ  
количествомъ земскихъ марокъ.

11. За отправку денежныхъ писемъ берется по  $\frac{1}{2}$  коп. съ каж-  
даго рубля.

12. Въ случаѣ утраты денежнаго письма или цѣнной посылки  
адресату выдается изъ управы утраченная сумма, или цѣнность  
посылки, согласно оцѣнки указанной на надписи на посылкѣ са-  
мыми адресатами.

13. Разсылный можетъ производить пріемъ и выдачу корре-  
спонденціи въ промежуточныхъ между волостными правленіями  
селеніяхъ съ учиненіемъ надлежащихъ росписокъ въ книгѣ.



Повѣнецкаго земства.

Пункты, время прихода и отхода земской почты до Даниловскаго и Римскаго волостныхъ правленій и обратно въ г. Повѣнецъ.

Отходятъ:		Приходятъ:	
Повѣнецъ . . . . .	Среда.	Габсельга . . . . .	Среда.
Габсельга . . . . .		Пельяки . . . . .	
Пельяки . . . . .		Тихвинъ-боръ . . . . .	
Тихвинъ-боръ . . . . .		Даниловъ . . . . .	
Данилово . . . . .	Четвергъ.	Тихвинъ-боръ . . . . .	Четвергъ.
Тихвинъ-боръ . . . . .		Пельяки . . . . .	
Пельяки . . . . .		Челмужи . . . . .	
Челмужи . . . . .	Пятница.	Пяльма . . . . .	Пятница.
Пяльма . . . . .		Пудожская гора . . . . .	
Пудожская гора . . . . .		Пяльма . . . . .	
Пяльма . . . . .	Суббота.	Челмужа . . . . .	Суббота.
Челмужи . . . . .		Пельяки . . . . .	
Пельяки . . . . .		Габсельга . . . . .	
Габсельга . . . . .		Повѣнецъ . . . . .	

Въ остальныхъ волости Повѣнецкаго уѣзда корреспонденція пересылается по правительственной почтѣ, а частью съ разсылными волостныхъ правленій. Корреспонденція всякаго рода денежная и простая пересылается бесплатно.

Въ остальныхъ уѣздахъ земской почты не существуетъ. Вся корреспонденція въ этихъ уѣздахъ производится чрезъ нарочныхъ волостныхъ правленій и правительственную почту.

в) Горнозаводская почта.

На горные заводы: а) *Кончезерскій*, въ сел. Кончезерѣ, 45 вер. отъ Петрозаводска; б) *Валаамскій*, въ Повѣнецкомъ уѣздѣ, поселкѣ того же названія, 164 версты отъ Петрозаводска и в) *Суоярскій*, въ приходѣ Суоярви, Выборгской губерніи, въ 186 верстахъ отъ Петрозаводска, *казенная корреспонденція*, а также *частная* служащихъ при заводахъ, отправляется чрезъ особыхъ почтарей, нанимаемыхъ заводами, разъ въ недѣлю, въ неопредѣленные дни.

Почтовые станции, почтово-телеграфныя отдѣленія и  
конторы.

Названіе станцій.	Число.		Учрежденія для приѣма корреспонденціи.
	Верст.	Лоша- дей.	
I.			
По С.-Петербургскому тракту (Лодейное-поле, Вытегра, Каргополь и Нядома).			
Заостровье	19	10	
Г. Лодейное-Поле	20	12	Почтово-тел. контора.
39			
Тененичи (Трошенская)	15 <sup>3</sup> / <sub>4</sub>	по 6 лошадей.	
Яндебско-Бардовская	16		
Подпорожская	13 <sup>1</sup> / <sub>2</sub>		Почт. тел. отд. Лод. уѣз.
Шеменско-Булаевская	13 <sup>1</sup> / <sub>4</sub>		
Гоморовичи	18 <sup>1</sup> / <sub>4</sub>		
Юксово-Баташевская	16 <sup>1</sup> / <sub>4</sub>		Почт. отд.
Травниковская	19		Лод. у.
Оштинская	13 <sup>3</sup> / <sub>4</sub>	8	
125 <sup>3</sup> / <sub>4</sub>			
Мегорская	24 <sup>1</sup> / <sub>2</sub>	6	Почт. отд.
Окуловская	18 <sup>1</sup> / <sub>4</sub>	6	
Г. Вытегра	16 <sup>3</sup> / <sub>4</sub>	7	Почтово-тел. кон.
59 <sup>1</sup> / <sub>2</sub>			
Девятины	22 <sup>1</sup> / <sub>4</sub>	по 5 л.	Почтово-тел. отд.
Нижне-Рубежская	15		
Аннинскій мостъ	16		Почт. тел. отд.
Бурковская	22 <sup>1</sup> / <sub>2</sub>		
Кузнецовская	21 <sup>1</sup> / <sub>4</sub>		Почт. отд.
97			
Береговская	18 <sup>3</sup> / <sub>4</sub>	по 5 лоша.	
Кречетовская (Новгород. г.)	28 <sup>1</sup> / <sub>2</sub>		Почт. отд. Кир. уѣзда.
Тоболинская	27 <sup>3</sup> / <sub>4</sub>		Почт. отд. Вытег. уѣзда.
Лексморѣцкая	28		
Г. Каргополь	23 <sup>1</sup> / <sub>2</sub>	6	Почтово-тел. контора.
126 <sup>1</sup> / <sub>2</sub>			

Названіе станцій.	Число.		Учрежденія для приѣма корреспонденціи.	
	Верстъ.	Лоша- дей.		
Усть-Вельско-Броневская .	27 1/2	По 2 лошади на каждыя шадей.	Почт. отд. Карг. уѣзда.	
Архангельская .	24 1/2			
Коневская .	25 3/4		Почт. и вспом. тел. отд.	
Красновская (Агафоновская) .	18 3/4			
Федовская .	23		Почт. отд.	
Есинская .	19			
Ряговская .	14 1/2		Почт. отд. Карг. уѣзда.	
Липовская .	27			
Няндомская .	23	По 6 ло- шадей.	Почт.-тел. отд. Карг. у.	
	201 1/2			
II.				
<i>Отъ г. Лодейнаго поля чрезъ г. Петрозаводскъ по направ- ленію къ г. Кемі.</i>				
Г. Лодейное-Поле .	—	12 8 10	Почтово-тел. контора.	
Александровско-Свирская .	16 3/4			
Мегрецкая .	23 1/2		Почт. отд. Олон. уѣзда.	
Г. Олонецъ .	12			
	52 1/4	По 8 лоша- дъ на каждыя ст.	Почт.-тел. контора.	
Торось-озеро . зимою 27 в.	28 3/4			
Кескозеро .	24 1/2		Почт. отд. Олон. уѣзда.	
Христіаны .	23 1/4			
Пряжа .	23 1/4		Почт.-тел. контора.	
Половина .	24 1/4			
Губ. г. Петрозаводскъ .	24		Почт.-тел. контора.	
	148			
Шуя . зимою 15 1/2	17	По 4 лошади на каждой станціи.	Почт. отд. Петр. уѣзда.	
Суна (Андреевъ наволокъ) .	24			
Кондопога . зимой 8	17		Почт. тел. отд. Петр. у.	
Мянселъга .	17 1/4			
Лижма .	15		Почт. отд.	
Кянпеселъга . зимой 35	34 1/2			
Пергуба .	25 3/4		Почт. отд.	
Лумбуша . зимой 11	17			
Г. Повѣнецъ .	18 3/4	По 4 лошади на каждой станціи.	Почт.-тел. контора.	
	186 1/4			

Название станцій.	Число.		Учрежденія для пріема корреспонденціи.
	Верст.	Лошадей.	
Волозерская .	16	По четыре лошади на каждую станцію.	
Масельская .	15		
Телекинская . зимой 10 1/4	13 3/4		
Петровскій-Ямъ .	26 1/2		
Вожмосалма .	14 3/4		
Корость-озеро .	34		
Воренжа . зимой 21	25 1/2		
	144 1/4		
III.			
Отъ г. Олонца къ границь Финляндіи.			
Рабола .	30	2	Почт.-тел. отд. Олон. у.
Видлицкій заводъ *)	18 3/4	4	
Кондуши .	12 3/4	2	
	61 1/2		
IV.			
Отъ Оштинской ст. до Вознесенской пристани.			
Вознесенская пристань .	18 1/2	2	Почт.-тел. кон. Лод. у.
V.			
Отъ г. Вытегры до Пудожа.			
Г. Вытегра .	—	8	Почт. тел. контора.
Маринская .	26 1/2	По 2 лошади на каждой станціи.	Почт. отд. Выт. уѣзда.
Титовская .	13 3/4		
Михаловская .	28 1/2		
Алексѣевская .	13		
Г. Пудожъ .	18 1/2		Почт.-тел. отд.
	100 1/4		
По проселочн. трактамъ **)			
Отъ Кяписельги до Шуньги	48	По 2 лошади на каждой станціи.	Почт.-т. отд. въ Шуньгѣ
Отъ Лумбушъ до Паданъ .	93 1/2		Почт. отд. въ Паданахъ
	141 1/2		
Отъ Шуньги до Великой губы	—		Почт. отд. въ Великой г.

\*) Конной станціи нѣтъ, лошади доставляются для почты содержателями Рабольской и Кондушской станцій.

\*\*) Лошади содержатся на земскій счетъ.



# Станції губернскаго земства.

№ №.	Наименованіе трактовъ и станцій.	Число верстъ.	Число лоп.	№ №.	Наименованіе трактовъ и станцій.	Число верстъ.	Число лоп.
<b>1. Петрозаводско-Повѣнецкій трактъ.</b>				21	Половинская	24	4
1	Петрозаводская	—	12	22	Прижинская	24 <sup>1</sup> / <sub>4</sub>	4
2	Шуйская	17	6	23	Святозерская	15 <sup>1</sup> / <sub>4</sub>	4
3	Сунская	24 <sup>1</sup> / <sub>2</sub>	4	24	Кескозерская	31 <sup>1</sup> / <sub>4</sub>	4
4	Кондопожская	16 <sup>1</sup> / <sub>2</sub>	4	25	Торосъ-озерская	24 <sup>1</sup> / <sub>4</sub>	5
5	Мянсельская	17 <sup>1</sup> / <sub>4</sub>	4	26	Олонецкая	28 <sup>3</sup> / <sub>4</sub>	8
6	Лижемская	15	4	27	Мегрешкая	12	4
7	Кяппесельская	33 <sup>1</sup> / <sub>4</sub>	4	28	Александро-Свирская	23 <sup>1</sup> / <sub>2</sub>	4
8	Пергубская	26	4	29	Лодейнопольская	16 <sup>3</sup> / <sub>4</sub>	8
9	Лумбушская	17	4	30	Заостровская	20	4
10	Повѣнецкая	18 <sup>3</sup> / <sub>4</sub>	6	31	Сермакская	19	3
		185 <sup>1</sup> / <sub>4</sub>			239		
<b>2. Повѣнецко-Сумскій трактъ.</b>				32	Вытегорская	—	10
11	Повѣнецкая	—	6	33	Марынская	26 <sup>1</sup> / <sub>2</sub>	4
12	Волозерская	16	2	34	Титовская	13 <sup>3</sup> / <sub>4</sub>	4
13	Масельская	15	2	35	Михалевская	28 <sup>1</sup> / <sub>2</sub>	4
14	Телекинская	13	2	36	Алексѣевская	13	4
15	Петровско-ямская	24 <sup>1</sup> / <sub>4</sub>	2	37	Пудожская	18	6
		68 <sup>1</sup> / <sub>4</sub>			99 <sup>3</sup> / <sub>4</sub>		
<b>3. Трактъ отъ Петро- заводска до водопада «Кивачъ».</b>				<b>6. Пудожско-Каргополь- скій трактъ.</b>			
16	Петрозаводская	—	12	38	Пудожская	—	6
17	Шуйская	17	6	39	Кривецкая	24 <sup>1</sup> / <sub>2</sub>	4
18	Косоломская	15	4	40	Сюзикъ-озерская	25	4
19	Кончезерская	14	4	41	Доршинская	20	4
	До водопада «Кивачъ» (станція нѣтъ)	20	—	42	Орловская	22	4
		66		43	Лядинская	22	4
<b>4. Петербургскій трактъ.</b>				44	Печниковская	22	4
20	Петрозаводская	—	12		145 <sup>1</sup> / <sub>2</sub>		
<b>7. Архангельскій трактъ.</b>				45	Лодейнопольская	—	8
				46	Трошинская	16	4

№ ж.	Наименованіе трактовъ и станцій.			Число верстъ.	Число лоп.	№ ж.	Наименованіе трактовъ и станцій.			Число верстъ.	Число лоп.
47	Яндебско-бардовская	16	4	77	Рыборѣцкая	16	4	78	Гиморѣцкая	15	4
48	Шеменско-булаевская	27	4	79	Вознесенская	19 <sup>3</sup> / <sub>4</sub>	5				
49	Гоморовичская	18 <sup>3</sup> / <sub>4</sub>	4			129 <sup>1</sup> / <sub>2</sub>					
50	Юковско-Баташевск.	14 <sup>1</sup> / <sub>4</sub>	4								
51	Барановская	16	4								
52	Оштинская	18	6								
53	Мегорская	24 <sup>1</sup> / <sub>2</sub>	4								
54	Окуловская	19	4								
55	Вытегорская	17	10	80	Вознесенская		5				
56	Девятинская	22	8	81	Оштинская	18 <sup>1</sup> / <sub>2</sub>	6				
57	Рубежская	16	4			18 <sup>1</sup> / <sub>2</sub>					
58	Аннинская	15	4								
59	Бурковская	21	4								
60	Прокшинская	22 <sup>3</sup> / <sub>4</sub>	5								
61	Перхинская	18 <sup>3</sup> / <sub>4</sub>	4								
62	Кречетовская	28 <sup>1</sup> / <sub>2</sub>	4	82	Петрозаводская	—	12				
63	Чуриловская	18 <sup>1</sup> / <sub>4</sub>	5	83	Ялгубская	12	2				
64	Филосовская	21 <sup>1</sup> / <sub>4</sub>	4	84	Леликовская	40	2				
65	Лекшморѣцкая	16 <sup>1</sup> / <sub>2</sub>	4			52					
66	Каргопольская	23 <sup>1</sup> / <sub>2</sub>	8								
67	Устьвольская	27	4								
68	Архангельская	24	4								
69	Коневская	25 <sup>3</sup> / <sub>4</sub>	4	85	Видлицкая		4				
70	Красновская	18 <sup>3</sup> / <sub>4</sub>	4	86	Тулокская	15	4				
71	Федовская	23	4	87	Ильинская	15	4				
		528 <sup>1</sup> / <sub>2</sub>				30					
8. Петрозаводско-Вознесенскій трактъ.				12. Шенкурскій трактъ.							
72	Петрозаводская	—	12	88	Каргопольская	—	8				
73	Деревянская	23 <sup>3</sup> / <sub>4</sub>	4	89	Малошальская	19	4				
74	Педасельгская	10	4	90	Ряговская	14	4				
75	Шокшинская	24	4	91	Липовская	27	4				
76	Шелтозерско-Бережн.	21	4	92	Няндомская	24	4				
						84					

## Почтовые операціи при волостныхъ правленіяхъ.

На основаніи Высочайше утвержденныхъ 24 января 1900 г. правилъ, приѣмъ и выдача всякаго рода почтовой корреспонденціи производится въ слѣдующихъ волостныхъ правленіяхъ Олонецкой губерніи: *Некульскомъ*, *Ведлозерскомъ* и *Туломозерскомъ*—Олонецкаго уѣзда, *Петровско-Ямскомъ*—Повѣнецкаго, *Кенортскомъ* и *Лекимозерскомъ*—Каргопольскаго, *Сямозерскомъ*—Петрозаводскаго и *Заостровскомъ*—Лодейнопольскаго уѣзда.

1) Производство почтовыхъ операцій при волостныхъ правленіяхъ вводится по мѣрѣ необходимости и въ предѣлахъ суммъ, ассигнуемыхъ на расходы по этому предмету господиномъ министромъ внутреннихъ дѣлъ по представленіямъ гг. начальниковъ губерній и по соглашенію, въ подлежащихъ случаяхъ, съ военнымъ министромъ.

2) Къ упомянутымъ почтовымъ операціямъ относятся: а) продажа знаковъ оплаты почтовой корреспонденціи, б) приѣмъ и выдача простой и заказной письменной корреспонденціи (письма и бандерольныя отправленія) внутренней и международной и в) приѣмъ и выдача денежныхъ пакетовъ и посылокъ, за исключеніемъ международныхъ. Къ приѣму допускаются денежные пакеты лишь на сумму не свыше 200 руб. и при томъ со вложеніемъ однихъ русскихъ кредитныхъ билетовъ и звонкой монеты въ количествѣ, не превышающемъ: тридцати рублей золотою монетою, четырехъ серебряныхъ рублей, 95 копѣекъ разбѣнною серебряною монетою и 9<sup>3</sup>/<sub>4</sub> коп. мѣдною монетою.

*Примѣчаніе:* Министру внутреннихъ дѣлъ предоставляется, по соглашенію, въ подлежащихъ случаяхъ, съ министромъ путей сообщенія или военнымъ, разрѣшать производство въ въ волостныхъ правленіяхъ, гдѣ это окажется возможнымъ, другихъ, кромѣ указанныхъ въ пунктахъ а, б и в, почтовыхъ операцій, а также расширять предѣлы операцій, поименованныхъ въ п. 2-мъ.

3) Почтовые операціи производятся въ помѣщеніяхъ волостныхъ правленій въ установленные для того часы, ежедневно, не исключая воскресныхъ и праздничныхъ дней, кромѣ тѣхъ праздниковъ, когда производство почтовыхъ операцій прекращается въ почтовыхъ учрежденіяхъ.

4) Снабженіе волостныхъ правленій необходимыми для дѣлопро-

изводства принадлежностями (печатами, штемпелями, вѣсками для писемъ, почтовыми ящиками для опусканія корреспонденціи, шка-  
фами и проч.) производится средствами и распоряженіемъ Глав-  
наго Управленія почтъ и телеграфовъ. Начальники почтово-теле-  
графныхъ округовъ снабжаютъ волостныя правленія почтовыми  
таксами, необходимыми для дѣлопроизводства руководствами, под-  
робными указаніями о порядкѣ веденія книгъ и составленія доку-  
ментовъ и подавательскими и получательскими книгами. Книги  
заготавливаются на счетъ суммъ, ассигнуемыхъ въ распоряженіе  
гг. начальниковъ губерній, по распоряженію которыхъ заготавли-  
ются необходимые бланки документовъ для пересылки корреспонден-  
ціи.

Устанавливаемые на общемъ основаніи сборы за наложеніе сур-  
гучныхъ печатей и за выдачу годовыхъ, на полученіе корреспонден-  
ціи, билетовъ поступаютъ въ пользу лицъ, заведывающихъ поч-  
товыми операціями.

6) Вознагражденіе за утраченную, послѣ сдачи подавателемъ,  
заказную и страховую корреспонденцію выдается почтово-телеграф-  
нымъ вѣдомствомъ на общемъ основаніи. Понесенные казною убыт-  
ки, какъ по выдачѣ вознагражденія за утраченную корреспонден-  
цію, такъ равно и по растратѣ почтовыхъ суммъ, поврежденію  
или уtratѣ казеннаго имущества (почтовыхъ печатей, штемпелей  
и проч.), взыскивается почтово-телеграфнымъ вѣдомствомъ съ ви-  
новныхъ въ томъ лицъ общеустановленнымъ порядкомъ.

7) Веденіе почтовыхъ операцій и дѣлопроизводства возлагается  
на волостныхъ старшинъ или на писарей, по усмотрѣнію началь-  
ника губерній, за что упомянутымъ лицамъ назначается изъ кре-  
дитовъ, ассигнуемыхъ по смѣтамъ Главнаго Управленія почтъ и  
телеграфовъ, вознагражденіе въ размѣрѣ 100 руб. въ годъ во  
всѣхъ мѣстностяхъ Имперіи, кромѣ Сибирскихъ губерній и обла-  
стей. Независимо отъ сего на покрытіе канцелярскихъ расходовъ  
отпускается ежегодно въ распоряженіе гг. губернаторовъ по 40 р.  
на каждое волостное правленіе.

8) Волостныя правленія производятъ непосредственный обмѣнъ  
корреспонденціи всякаго рода съ ближайшими почтовыми учреж-  
деніями или желѣзнодорожными станціями, на которыхъ открытъ  
пріемъ и выдача корреспонденціи всякаго рода, избранными г. на-  
чальникомъ губерній по соглашенію съ управленіемъ желѣзной  
дороги и начальникомъ почтово-телеграфнаго округа.



9) Перевозка почтъ изъ волостныхъ правленій въ ближайшія учрежденія, гдѣ открытъ пріемъ и выдача всякаго рода корреспонденціи, устанавливается по росписаніямъ, утверждаемымъ начальникомъ почтово-телеграфнаго округа, по соглашенію съ г. начальникомъ губерніи и производится на основаніяхъ, указанныхъ въ ст. 131 Уст. почт. по прод. 1893 г.

10) Выдача корреспонденціи всякаго рода производится въ волостныхъ правленіяхъ бесплатно.

11) Знаки почтовой оплаты первоначально, при открытіи почтовыхъ операций, отпускаются почтово-телеграфнымъ вѣдомствомъ волостному правленію подъ росписку волостнаго старшины, авансомъ на сумму 25 руб. того рода и достоинства, какіе по мѣстнымъ условіямъ будутъ признаны необходимыми начальникомъ почтово-телеграфнаго округа.

Дальнѣйшее пріобрѣтеніе знаковъ почтовой оплаты, по мѣрѣ ихъ продажи, производится волостнымъ правленіемъ за наличныя деньги изъ ближайшаго учрежденія почтово-телеграфнаго вѣдомства на счетъ суммъ, вырученныхъ отъ продажи сихъ знаковъ.

12) Знаки почтовой оплаты продаются въ волостномъ правленіи обязательно по цѣнѣ, обозначенной на сихъ знакахъ, исключая штемпельныхъ конвертовъ, за которыя сверхъ цѣны, означенной въ штемпелѣ, взимается еще  $\frac{1}{2}$  коп. за конвертъ.

13) Лицамъ, завѣдывающимъ почтовыми операциями въ волостныхъ правленіяхъ, предоставляется право ознакомиться практически съ почтовымъ дѣлопроизводствомъ въ ближайшихъ учрежденіяхъ почтово-телеграфнаго вѣдомства по указанію начальника почтово-телеграфнаго округа.

и 14) Правильность дѣйствій волостныхъ правленій по производству почтовыхъ операций провѣряется земскими начальниками и соотвѣтствующими имъ должностными лицами. Независимо отъ этого начальнику почтово-телеграфнаго округа предоставляется провѣрять, во всякое время, лично или чрезъ особо командированныхъ лицъ, собственно почтовое дѣлопроизводство въ волостныхъ правленіяхъ, причемъ о всѣхъ замѣченныхъ неправильностяхъ начальникъ округа сообщаетъ, по принадлежности, земскому начальнику или соотвѣтствующему ему должностному лицу.

# Перечень телефонных абонентов частной вѣсти г. Петрозаводска.

## І. По учрежденіямъ.

	№ аппар.		№ аппар.
Г. Олонецкій губернаторъ .	1	І. М. Рясенцевъ, Ст. врачъ	
Епископъ Олонецкій и Петрозаводскій .	2	Губ. Зем. Больницы .	27
Г. Вице-губернаторъ .	3	Н. И. Гуревичъ, Докт.-Хи- рургъ Губ. Земства .	28
Губ. Присутствіе и Губ. по Зем. и Гор. дѣл. Присут.	4	И. С. Яхонтовъ, Начальн. Горнаго Округа .	29
Губернское Правленіе .	5	И. Ф. Левитскій, Помощн. начальн. Горнаго Округа .	30
Казенная Палата и Казначейство .	6	В. И. Жолковский, Управ. Алекс. Горн. завода .	31
Окружный Судъ и камера г. Прокурора .	7	В. П. Аврамовъ, инсп. мед. части Горн. Округа .	32
Духовная Консисторія .	8	В. П. Серебряковъ, Петроз. Полиціймейстеръ .	33
Правленіе Горнаго Округа .	9	И. И. Благовѣщенскій, Сов. Олон. Губ. Правл. .	34
Губернская Земская Управа	10	И. Г. Лазукъ, Предс. Петр. Уѣзд. Зем. Управы .	35
Уѣздный Сѣздъ .	11	А. П. Надежинъ, Настоят. Каедр. Собора .	36
Канцелярія Г. Губернатора	12	А. И. Тихоновъ, колон. и гастроном. магазинъ .	37
Городская Управа .	13	Н. Н. Румянцевъ, галантер. магазинъ .	38
Городское Полиц. Управлен.		Губернское Акциз. Управл.	39
Городской Пожарный обозъ .	14	Казенный винный складъ .	40
Уѣздная Земская Управа .	15	Типогр. и перепл. Р. Г. Каца	41
Ремесленное училище .	16	Л. Д. Головинъ, Непрем. членъ Губ. Присут. .	42
Губернская Тюрьма .	17	Городской Голова Пименовъ	43
М. Н. Цикинъ .	18	Село Соломенное, Пименовъ	44
Типографія и перепл. Губернск. Правленія .	19	Р. Л. Прушевскій, Начал. вольн. пож. дружины .	45
Казармы мѣстныхъ войскъ .	20	Горнозаводскій пожар. обозъ	46
Больница Губернск. Земства	21	Угольные печи горн. завода .	47
Больница Александровскаго завода .	22	Полицейскій постъ на Ле- вашевскомъ бульварѣ .	48
Петрозаводское Обществен- ное Собраніе .	23	Полицейскій постъ зарѣцкій	49
Д. Д. Варенцовъ, Непрем. Членъ Губ. Присут. .	24	Полиц. постъ на пристани .	50
В. М. Страховъ, Непрем. Членъ Губ. Присут. .	25		
Д. В. Ивашинцовъ, Н. Чл. Губ. по З. и Г. д. Прис.	26		
В. В. Савельевъ, Предсѣд. Губ. Зем. Управы .			

## II. По алфавиту.

	№ аппар.		№ аппар.
Аврамовъ В. П. Докторъ .	32	Петрозаводское Обществен- ное Собрание .	22
Анастасій, Епископъ Оло- нецкій и Петрозаводскій.	2	Пожарный обозъ Горноза- водскій .	46
Больница Александровскаго завода .	21	Пожарный обозъ Городской	13
Больница Губернск. Земства	20	Полиц. { зарѣцкій .	49
Благовѣщенскій И. И. .	34	{ на Леваш. бульв. .	48
Варенцовъ Д. Д. .	23	{ на пристани .	50
Городское Полиц. Управл. и Городская Управа .	13	Правленіе Горнаго Округа .	9
Губернская Земская Управа	10	Протасьевъ Николай Ва- сильевичъ .	1
Губернское Акциз. Управл.	39	Пикинъ М. Н. .	17
Губернское по Земск. и Гор. дѣл. Присутствіе .	4	Пименовъ Городской Голова	43
Губернское Правленіе .	5	Пеменовъ село Соломенное.	44
Губернское Присутствіе .	4	Прушевскій Р. Л. .	45
Гуревичъ Н. И. Докт. ме- дицины .	29	Ремесленное училище .	15
Головинъ Л. Д. .	42	Румянцевъ Н. Н., галанте- рейный магазинъ .	38
Духовная Консисторія .	8	Рясенцевъ І. М. Докторъ медицины .	27
Жолковский В. И. .	31	Савельевъ В. В. .	26
Ивашиновъ Д. В. .	25	Серебряковъ В. П. Петро- заводскій Полиціим.	33
Казармы мѣстныхъ войскъ.	19	Страховъ В. М. .	24
Казенная Палата и Казна- чейство .	6	Типографія и переплетн. Гу- бернск. Правленія .	18
Казенный винный складъ .	40	Тихоновъ А. И. Колоніальн. и гастроном. магаз. .	37
Камера Г. Прокурора .	7	Тюрьма .	16
Канцелярія Г. Губернатора	12	Угольные печи горнаго за- вода .	47
Кацъ Р. Г. Типографія и переплетная .	41	Уѣздная Земская Управа .	14
Лазукъ И. Г. .	35	Уѣздный Сѣздъ .	11
Левицкій И. Ф. .	30	Яхонтовъ И. С. .	29
Надежинъ А. П. Настоятель Каѳедра. собора .	36		
Окружный Судъ .	7		

## Телефоны въ уѣздахъ.

*Въ Петрозаводскомъ:* Телефонъ соединенъ Соломенскій лѣсопильный заводъ съ г. Петрозаводскомъ (12 вер.). Телефонъ проведенъ на средства владѣльца завода купца А. Е. Пименова. Услугами телефона пользуются и частныя лица.

*Въ Олонецкомъ:* 1) Видлицкій и Туломозерскій—частныя горныя заводы соединены съ г. Сердоболемъ (около 130 верстъ). 2) Въ селеніи Усланкѣ—домъ владѣльца кортоннаго завода и самый заводъ соединены телефономъ (около версты).

*Въ г. Вытегрѣ*—существуетъ телефонная сѣть Правленія Округа.

*Въ Вытегорскомъ:* 1) Въ плпозованной части по Маринской системѣ отъ г. Вытегры до сел. Константиновскіе пороги (80½ вер.). 2) Отъ дер. Шестовой до г. Вытегры (3 вер.) (куп. А. Лопаревой).

*Въ Каргопольскомъ*—на линіи Архангельско-Вологодской желѣзной дороги, въ предѣлахъ Каргопольскаго уѣзда (155 вер.).

*Въ г. Пудожѣ*—съ 1 іюля 1902 года организована частная телефонная сѣть—всѣхъ абонентовъ 15.

*Въ Пудожскомъ уездѣ:* Телефонъ соединены: а) г. Пудожъ съ с. Подпорожемъ (пароходная пристань); б) дер. Семеновской (А. С. Кораблевъ) и съ Шальскимъ лѣсопильнымъ заводомъ (Д. Н. Лебедева).

## Организація врачебной помощи населенію въ уѣздахъ.

Мѣстонахождение больницы или пріемнаго покоя.	На сколько кров. устр.	Кто завѣ- дуетъ.	№ по пор. врач. участ.	Составъ медицин- скихъ участковъ.	Сколько лечи- тъся для пріема больныхъ.	Пріибъ- таніе.
<i>Г. Петрозаводскъ.</i> Больницы:						
1) Олонецкаго Губернскаго зем- ства . . . . .	202	Старшій врачъ Ря- сенцевъ. Вр.-псих. Мейеръ. Врачъ-хир. Гуревичъ.	— — — —	— — — —	— — — —	— — — —
2) Олонецкаго горнаг. вѣдомства	30 ш. 5 з.	Врачъ Ав- рамовъ.	—	—	—	—
3) Тюремная .	5	Гор. вр. Ни- колаевскій.	—	—	—	—



Мѣстонахождение больницы или приемнаго покоя.	На сколько кров. устр.	Кто завѣ- дуетъ.	№ по пор. врач. участ.	Составъ медицин- скихъ участковъ.	Сколько путе- товъ для приѣз- жающихъ.	Примѣча- ніе.
<i>Петрозаводскій уездъ.</i>						
С. Ладва—прием- ный покой.	4	Врачъ Тор- пилова.	1	Шелтозерско- Бережная, Острѣ- чинская и Лад- винская волости.	9	
С. Кончезеро— приемный покой.	4	Врачъ Ле- бедевъ.	2	Спасопреобра- женская и Кон- допожская вол.	10	
С. Великая-губа приемный покой.	4	Врачъ Ка- рась.	3	Толвуйская и Великогубск. вол.	8	
Г. Петрозаводскъ приемный покой.	8	Врачъ Ха- зенъ.	4	Г. Петрозав. и селенія располож. вокругъ его съ наибольшимъ ра- діусомъ въ 24 вер.	3	
С. Сямозеро— приемный покой.	4	Врачъ Яро- шевичъ.	5	Святозерская и Сямозерская вол.	6	
<i>Олонецкій уездъ.</i>						
Г. Олонецъ— больница.	25 ш. 5 з.	Врачъ Ше- пилевскій.	1	Г. Олонецъ и подгородныя вол.: Рупушкальская, Некульская и Коткозерская.	5	
Важины—прием- покой.	5	Врачъ—ва- кансія.	2	Важинская и Мятусовская вол.	5	
С. Видлицы— приемный покой.	5	Врачъ Шифъ.	3	Видлицкая, Ту- ломозерск. и Вед- лозерская вол.	6	
С. Туломозеро— больница.	16	—	—	—	1	Для ра- ботки Туломо- зерскаго завода общест. «Сталь».
<i>Лодейнопольскій уездъ.</i>						
Г. Лодейное-по- ле—больница.	25	Врачъ Ис- серсонъ.	1	Г. Лодейное-по- ле и вол.: Ми- рошкинская, За- островск. и часть Подпорожской.	6	

Мѣстонахождение больницы или пріемнаго покоя.	На сколько кр-в. устр.	Кто завѣ- дуетъ.	№ по пор. врач. участ.	Составъ медицин- скихъ участковъ.	Сколько пун- товъ для пріема больныхъ.	Примѣча- ніе.
С. Виницы—пр. покой.	2	Врачъ Кал- мановскій.	2	Виницкая, Шан- шинская, Юксов- ская и остальная часть Подпорож- ской вол.	7	
С. Ошта—пріем- ный покой.	2	Врачъ—ва- кансіа.	3	Оштинская и Шимозерск. вол.	4	
С. Вознесенье пріемный покой.	5	Врачъ Дурье.	Меж уезд. уч.	Части Оштин- ской, Шелтозер- ско-Бережной и Острѣчинск. вол.	2	
<i>Вытегорскій уездъ.</i>						
Г. Вытегра— больница.	55	Врачъ Ко- шелевъ.	—	Г. Вытегра.	—	
Въ 1 уч. больн. или пріемн. покоя и въ тѣхъ мѣстожит. врача г. Вытегра.	—	Врачъ Ба- зегскій.	1	Вытегорская, Никулинск., Ма- качевская, Кон- душская и Кош- тутская вол.	10	
С. Рубежи—боль- ница.	44	Врачъ—ва- кансіа.	2	Десятинская, Бадожск., и Чер- нослободская вол.	6	
С. Ухта—пріем- ный покой.	10	Врачъ Бра- тинъ.	3	Шильдск., Ухот- ская и Тихманг- ская вол.	5	
<i>Каргопольскій уездъ.</i>						
Г. Каргополь— больница.	50	Врачъ Кан- теръ.	—	Г. Каргополь.	4	
С. Архангелы— больница.	5	Врачъ Па- холковъ.	1	Волосовск., Ар- хангельская, Але- ксандровск., Бо- гдановская, Боль- шесторонск., Бы- ковская, Кено- ръцкая, Кенозер- ская и Ошевен- ская вол.	16	

Мѣстонахождение больницы или приемнаго покоя.	На сколько кров. устр.	Кто завѣ- дуетъ.	№ по пор. врач. участ.	Составъ медицин- скихъ участковъ.	Сколько пун- ктъ для приема больныхъ.	Примѣ- чаніе.
Больницы и при- емн. покоя нѣтъ.	—	Врачъ Дор- фманъ.	2	Калитинская, Лодыгинск., Над- порожская, Уса- чевская, Павлов- ская, Нифантов- ская, Панфилов- ская, Лядинская, Лекимозерская и Ряговская вол.	13	
С. Моша—прием- ный покой.	5	Врачъ Гермсъ.	3	Андреевск., Мел- лентьев., Фатья- новская и Вое- зерская вол.	10	
Ст. Няндомы больница по Во- логодско - Архан- гельской ж. д.	12	Врачъ.....	XI	Отъ ст. Коно- ши (Волог. губ.) до с. Плещеекая (Архангельск. г.).	4	
<i>Пудожскій уездъ</i>						
Г. Пудожъ—боль- ница.	32 ш 2 з.	Врачъ Фогтъ.	1	Г. Пудожъ и больница.	1	
Больницы и при- емн. покоя нѣтъ.	—	Врачъ Ольг- скій.	2	Коловская, Ав- дѣвская, Водло- зерская, Ниги- жемская и Шаль- скій пунктъ.	9	
То же.	—	Врачъ Рѣдъ кинъ.	3	Колодозерская, Корбозерск., Вер- шининская и По- чезерская вол.	9	
С. Бережная-Ду- брова—больница	16	Врачъ Се- нюнасъ.	4	Шелтомск., Бо- ярская и Крас- новская вол.	8	
<i>Повѣнецкій уездъ.</i>						
Г. Повѣн. — боль- ница.	25 ш 7 з.	Врачъ Кацъ	Гор. смѣ- шан. уч.	Г. Повѣнецъ и части Шунгской, Даниловской и Петровско - ямск. волостей.	7	

Мѣстонахождение больницы или пріемнаго покоя.	На сколько кров. устр.	Кто завѣ- дуетъ.	№№ по пор. врач. участ.	Составъ медицин- скихъ участковъ.	Сколько путе- выхъ для пріема больныхъ.	Примѣча- ніе.
С. Шуньга— больница.	20 ш 5 з.	Врачъ Меньши- ковъ.	1	Шунгская и Мяндусельская волости.	7	
Больницы и прі- емн. покоя нѣтъ.	—	Врачъ Те- теро.	2	Части Данилов- ской и Петровско- Ямской волостей и Римская вол.	6	
С. Паданы— больница.	6	Врачъ Лундбергъ.	3	Богоявленская и Ругозерск. вол.	6	
С. Порошь-озеро больница.	10	Врачъ Ли- хутинъ.	4	Порошь-озерск., Мяндусельская и Ребольская вол.	4	

**Фельдшерскіе пункты Олонецкой губерніи съ показаніемъ  
мѣста жительства участковыхъ фельдшеровъ.**

Название уѣздовъ.	№№.	Название фельдшерскихъ пунктовъ.	Мѣсто жительства фельдшеровъ.
Петрозаводскій.		1-й участокъ.	
	1	Шелтозерско-Бережной .	Шелтозеро.
	2	» .	Гимъ-рѣка.
	3	Острѣчинскій .	Острѣчины.
	4	Ладвинскій .	Ладва.
	5	» .	Ивины.
		2-й участокъ.	
	6	Спасопреображенскій .	Спасская губа.
	7	» .	Вохтозеро.
	8	» .	Кончезеро.
	9	Кондопожскій .	Кондопога.
	10	» .	Тивдія.
	11	» .	Лижма.
		3-й участокъ.	
	12	Толвуйскій .	Толвужа.
	13	Великогубскій .	2 фел. Великая губа.
	14	» .	Сѣнная губа.



Название уѣздовъ.	№№.	Название фельдшерскихъ участковъ.	Мѣстожительство фельдшеровъ.
Петрозаводскій.		4-й участокъ.	
	15	Шуйскій . . . . .	Щуя.
	16	Петрозаводскій . . . . .	2 фел. г. Петрозаводскъ
		5-й участокъ.	
	17	Святозерскій . . . . .	Святозеро.
О л о н е ц к і й.	18	Сямозерскій . . . . .	Сямозеро.
	19	» . . . . .	
		1-й участокъ.	
	1	Рыбункальскій . . . . .	Мегрега.
	2	Неккульскій . . . . .	Коткозеро.
	3	Коткозерскій . . . . .	
		2-й участокъ.	
	4	Важинскій . . . . .	Важины.
	5	Мятусовскій . . . . .	Мятусово.
		3-й участокъ.	
Л о д е й н о п о л с к і й.	6	Туломозерскій . . . . .	Дер. Палалахта.
	7	Ведлозерскій . . . . .	С. Ведлозеро.
	8	Видлицкій . . . . .	Видлицы.
		1-й участокъ.	
	1	Мирошкинскій . . . . .	Сермакса
	2	Заостровскій . . . . .	Подпорожье.
	3	Подпорожскій (часть) . . . . .	
		2-й участокъ.	
	4	Виницкій . . . . .	С. Виницы
	5	Шаппинскій . . . . .	
	6	Юковскій . . . . .	Юковичи
	7	Подпорожскій . . . . .	Русконичи.
		3-й участокъ.	
	8	Оштинскій . . . . .	Ошта.
	9	Шимозерскій . . . . .	Шимозеро.
Вытегорскій.		1-й участокъ.	
	1	Г. Вытегра . . . . .	2 фельдшеровъ въ г. Вытегрѣ.

Название уѣздовъ.	№.	Название фельдшерскихъ участковъ.	Мѣстожительство фельдшеровъ.
Вытегорскій.		2-й участокъ.	
	2	Девятинскій	Парфѣевская.
	3	Бадожскій . . .	Аннинскій мостъ.
	4	Чернослободскій . . .	Лигово.
	5	Шильдскій . . .	Григорьевская.
	6	Ухотскій . . .	Усадьба Климицина
	7	Тихмангскій . . .	Патровская.
		3-й участокъ.	
	8	Вытегорскій . . .	д. Анхимовская.
	9	Никулинскій . . .	Погостская.
	10	Макачевскій . . .	Макачево.
	11	Кондушскій . . .	Никола.
	12	Кошутгскій . . .	Кошутгскій погостъ
Каргопольскій.		1-й участокъ.	
	1	Архангельскій . . .	2-хъ фельдш. д. Ше- леховская.
		Волосовскій . . .	
	2	Богдановскій . . .	Д. Федово.
	3	Александровскій . . .	С. Александровское.
	4	Большосторонскій . . .	С. Шалякушка.
	5	Быковский и Коноръцкій . . .	Д. Семенова.
	6	Ошевенскій и Кенозерск. . .	Д. Погостъ.
		2-й участокъ.	
	7	Калитинскій . . .	Д. Большекодрат.
	8	Лодыгинскій и Ряговскій . . .	Д. Стегневская.
	9	Нифантовскій . . .	Д. Поздышево.
	10	Надпорожск. и Павловск. . .	Г. Каргополь.
	11	Панфиловскій . . .	Ловзангскій погостъ
	12	Лядинскій и Лекшмозерск. . .	Д. Воротниковская.
	13	Усачевскій . . .	Д. Бронеvская.
		3-й участокъ.	
	14	Андреевскій . . .	Д. Андрееvская.
	15	Мелентьевская . . .	Д. Куфтыревская.
	16	Фатьяновская . . .	Д. Игнатьевская.
	17	Воезерскій . . .	Д. Елизаровская.
	17	Александр. приѣмн. покой . . .	С. Александрово.
	19	Мошинскій приѣмн. покой . . .	С. Моша.
Пудожскій.		1-й участокъ.	
	1	Пудожская больница . . .	2 фельдш. г. Пудожъ.

Название уѣздовъ.	№№.	Название фельдшерскихъ участковъ.	Мѣстожительство фельдшеровъ.
Пудожскій.		2-й участокъ.	
	2	Коловскій . . . . .	Г. Пудожъ.
	3	Авдѣевскій . . . . .	Д. Авдѣевская.
	4	Водлозерскій . . . . .	Куга-наволокъ.
	5	Нигижемскій . . . . .	2-хъ фельдш. Мат- вѣевская.
	6	Шальскій . . . . .	
		3-й участокъ.	
	7	Келодозерскій . . . . .	Мичуринская.
	8	Корбозерскій . . . . .	Чуркина гора.
	9	Вершининскій . . . . .	Д. Вершинина.
	10	Почезерскій . . . . .	Строева гора.
		4-й участокъ.	
	11	Бережнодубровскій . . . . .	Бережная дуброва.
	12	Шальскій . . . . .	
	13	Боярскій . . . . .	д. Буракова.
	14	Красновскій . . . . .	Д. Шуринга.
Повенецкій.		1-й участокъ.	
	1	Городской . . . . .	Г. Повѣнецъ.
	2	Шунгскій . . . . .	С. Шунга.
	3	Кяппесельскій . . . . .	Кяппесельга.
	4	Мяндусельскій . . . . .	С. Мяндусельга.
	5	Святнаволоцкій . . . . .	Святъ-Наволокъ.
		2-й участокъ.	
	6	Римскій . . . . .	Пудожъ-гора
	7	Даниловскій . . . . .	Данилово.
	8	Выгозерскій . . . . .	С. Выгозеро.
	9	Койкиницкій . . . . .	С. Койкиницы.
		3-й участокъ.	
	10	Паданскій . . . . .	С. Паданы.
	11	Корельско-Масельскій . . . . .	Корельская Масельга
	12	Кимасъ-Озерскій . . . . .	Кимасъ-Озеро.
	13	Ругозерскій . . . . .	С. Ругозеро.
		4-й участокъ.	
	14	Порось-Озерскій . . . . .	Порось-озеро.
	15	Клюшиногорскій . . . . .	С. Клюшина Гора.
	16	Ребольскій . . . . .	С. Реболы.
	17	При Шунгской больницѣ	2 фельдш. с. Шунга.
	18	При Паданской больницѣ	С. Паданы.

# Повивальныя бабки:

## А. Правительственныя.

Имя, отчество и фамилія.

Мѣстожителство ихъ.

- |   |                     |
|---|---------------------|
| 1) Старшая повивальная бабка Екате-<br>рина Михайловна Ѳедорова . . . | } г. Петрозаводскъ. |
| 2) Младшая—Екатерина Дмитріевна По-<br>пова . . .                     |                     |

## Въ уѣздныхъ городахъ:

- |  |                   |
|--|-------------------|
| 3) Софья Алексѣевна Храмовичъ . . .                    | г. Олонецъ.       |
| 4) Екатерина Александровна Владимі-<br>рская . . .     | г. Лодейное-поле. |
| 5) Татьяна Николаевна Фролова . . .                    | г. Вытегра.       |
| 6) Марія Іосифовна Богоявленская . . .                 | г. Каргополь.     |
| 7) Елена Павловна Иванова (она-же<br>Мильгунова) . . . | г. Пудожъ.        |
| 8) Марія Матвѣевна Соловьева . . .                     | г. Повънецъ.      |

## Б. Земскія.

- |   |                     |
|---|---------------------|
| 1) При губернской земской больницѣ:<br>Марія Павловна Румянцева . . . | } г. Петрозаводскъ. |
| 2) Массажистка—Елена Константинов-<br>на Марыновичъ . . .             |                     |

## Уѣздныхъ земствъ.

Имя, отчество и фамилія.	Мѣсто житель- ства.	Волости, входя- ція въ районъ завѣдыванія.
<i>Петрозаводскаго:</i>		
Валентина Едоровна Шиша . . .	г. Петрозаводскъ	Запасная.
Валентина Николаевна Авра- мова . . .	Ладва.	Ладвинскій при- емный покой.
Наталя Николаевна Кузнецова . . .	Ладва.	Ладвинская.
Марія Александровна Смирнова . . .	Острѣчины.	Острѣчинская.
Евдокія Андреевна Соколова . . .	Кондопога.	Кондопожская.
Елизавета Алексѣевна Петро- павловская . . .	Шуя.	Шуйская.



Имя, отчество и фамилія.	Мѣстожитель-ства.	Волости, входящія въ районъ завѣдыванія.
Наталія Васильевна Смирнова	Великая губа.	Великогубская.
Анастасія Николаевна Кол- гацкая	Сѣнная губа.	
Дарья Николавна Горлова	Толвуя.	Толвуйская.
Екатерина Павловна Скворцова	Сямозеро.	Сямозерская.
Елена Павловна Суханова	Святозеро.	Святозерская.
Елизавета Васильевна Спири- дова	Спаская губа.	Спасопреображ.

*О л о н е ц к а я :*

Евдокія Филипповна Богданова	Больница.	Олонецъ.
Ксенія Васильевна Бармина	г. Олонецъ.	{ Неккульская и Рыпушкालская
Марія Ивановна Гордѣва	с. Важины.	
Татьяна Петровна Тимохина	с. Мятусово.	Мятусовская.
Анна Петровна Морева	с. Видлицы.	Видлицкая.

По волостямъ: Туломозерской, Ведлозерской, Коткозерской и въ Кондушскомъ обществѣ, Неккульской волости, вакансіи.

*Л о д е й н о п о л ь с к а я :*

Марія Марковна Дурышина	г. Лодейное-поле.	Мирошкинская.
Марія Семеновна Мейеръ	с. Сермакса.	Заостровская.
Евлампія Клементьевна Кар- манова	с. Русконицы.	Шапшинская.
Марія Троицкая	с. Подпорожье.	Подпорожская.
Олимпіада Ивановна Шум- няева	с. Юковичи.	Юковская.
Анастасія Федоровна Неѣлова	с. Виницы.	Виницкая.
Юлія Семеновна Колобова	с. Ошта.	{ Оштинская и Шимозерская.

*В ы т е г о р с к а я :*

Парасковья Автаномовна Аба- кумова	д. Большой пог.	Никулинская.
Вѣра Федоровна Токарева	д. Кондушскій п.	Кондушская.
Серафима Степановна Василь- ева	д. Люговская.	Коштугская.
Евгенія Станиславовна Куль- винская	д. Анхимовская.	Вытегорская.

Имя, отчество и фамилія.	Мѣстожитель- ства.	Волости, входя- щія въ районъ завѣдыванія.
Александра Алексѣевна Чес- нокова . . . . .	д. Парфѣевская.	Деятинская.
Александра Петровна Сепара- това . . . . .	д. Аннинскій м.	Бадожская.
Елена Ивановна Трипецкая . . . . .	дер. Игнатовская.	Чернослободская
Антонида Фоминична Карни- кая . . . . .	дер. Песокъ.	Ухотская.
Анисья Петровна Теремецкая . . . . .	д. Григорьевская.	Шильдская.
Евфосинья Федоровна Паро- мова . . . . .	д. Филосовская.	Тихманская.
Анна Гавриловна Майкова . . . . .	дер. Макачево.	Макачевская.

*Каргопольская:*

Елизавета Алексѣевна Ники- тина . . . . .	г. Каргополь.	{ Надпорожская и Павловская.
Любовь Матвѣевна Карелина . . . . .	д. Шелеховская.	{ Архангельская и Волосовская.
Анастасія Дементьевская . . . . .	дер. Федово.	{ Богдановская.
Евдокія Іоновна Муралева . . . . .	с. Александрово.	{ Александровская
Павла Васильевна Сергѣева . . . . .	с. Шаликушка	{ Большесторонск.
Анна Ивановна Виноградова . . . . .	д. Семеновская.	{ Быковская и Ке- нозѣвская.
Лукія Перевязкина . . . . .	дер. Погостъ.	{ Ошевская и Кенозерская.
Анастасія Богданова . . . . .	д. Большекондр.	{ Калитинская.
Анастасія Дмитріевна Жукова . . . . .	д. Стегневская.	{ Лодыгинская и Ряговская.
Марія Песьякова . . . . .	д. Поздышева.	{ Нифантовская.
Ольга Петровна Чиванова . . . . .	Ловзанскій пог.	{ Панфиловская.
Александра Ѳедоровна Бутина . . . . .	д. Воротниковск.	{ Лядинская и Лекшиозерская.
Александра Алексѣевна Заго- родская . . . . .	д. Броневская.	{ Усачевская.
Ашполинарія Алексѣевна Кро- пачева . . . . .	сел. Моша.	{ Фатьяновская.
Сусанна Васильевна Ушакова . . . . .	д. Андреевская.	{ Андреевская.
Наталья Тихоновна Михалева . . . . .	д. Куфтыревская.	{ Мелентьевская.
Татьяна Николаевна Орловская . . . . .	д. Михалевская.	{ Воезерская.

Имя, отчество и фамилія.	Мѣстожитель-ства	Волости, входящія въ районъ завідыванія.
<i>Пудожскаго:</i>		
Татьяна Ивановна Крониковская	г. Пудожъ.	{ Г. Пудожъ и Коло- ловская вол.
Татьяна Ивановна Верещагина	д. Матвѣевская.	{ Нигижемская.
Александра Алоизьевна Цѣханская	д. Костинская.	{ Авдѣевская.
Марія Павловна Ошевенская	д. Канданаволокъ	{ Водлозерская.
Александра Степановна Карпова	д. Доршинская.	{ Колодозерская
Анна Александровна Фризина	д. Васюковская.	{ Корбозерская.
Наталя Пантелѣевна Иванова	д. Вершина.	{ Вершининская.
Екатерина Лукична Студитова	д. Доронежская.	{ Почезерская.
Марія Леонтьевна Иванова	с. Бережная дуб- рова.	{ Шелтомская и Карякинская.
Александра Андреевна Смирнова	д. Шуриньга.	{ Красновская.
Марія Николаевна Вахрушева	д. Буракова.	{ Боярская.
<i>Повънецкаго:</i>		
Евдокія Романовна Медвѣдева	Г. Повѣнецъ.	{ Петровско-ямс., Даниловская и Римская.
Акулина Александровна Ладвинская	с. Шуньга.	{ Шунгская и Мяндусельская.
Любовь Васильевна Меньшикова	с. Паданы.	{ Богоявленская и Ругозерская.
Александра Васильевна Богоявая	с. Порось-озеро.	{ Порось-озерек. и Ребольская.

## А п т е к и.

Кому принадлежать.	Какой способъ отпуска лекарствъ.
<i>а) Частныя:</i>	
Въ г. Петрозаводскѣ.	{ Продаются по существующей таксѣ.
Г. Форштедтъ.	
Въ с. Вознесенъѣ.	
Г. Шиманскому.	

Кому принадлежать.	Какой способ отпуска лекарствъ.
<p>б) Горнаго вѣдомства: Въ г. Петрозаводскѣ. Горному вѣдомству.</p>	<p>Исключительно горнозаводскимъ рабочимъ и служащимъ бесплатно.</p>
<p>в) Земскія: Въ г. Петрозаводскѣ. Губернскаго земства.</p>	<p>Для больницы и служащихъ въ земствѣ бесплатно.</p>
<p>Уѣзднаго « Въ г. Олонцѣ.</p>	<p>Бесплатно только крестьянамъ Петрозаводскаго уѣзда. Крестьянамъ и бѣднымъ мѣщанамъ—бесплатно, прочимъ же за плату по заготов. стоимости.</p>
<p>« Лодейномъ-полѣ.</p>	<p>Бесплатный—только земскимъ плательщикамъ по рецептамъ врачей, прочимъ по таксѣ за деньги.</p>
<p>« Вытегрѣ.</p>	<p>Продаются безразлично всѣмъ на условіяхъ вольной аптеки.</p>
<p>« Каргополѣ.</p>	<p>Всѣмъ бесплатно.</p>
<p>« Пудожѣ.</p>	<p>Земскимъ плательщикамъ бесплатно по рецептамъ врачей; прочимъ—за плату.</p>
<p>« Повънцѣ.</p>	<p></p>

### Сельскіе пріюты „Ясли“.

(На время полевыхъ работъ).

Въ 1902 году функционировало пріютовъ 6, въ слѣдующихъ селеніяхъ:

Кто завѣдывалъ.

- 1) с. Ладвѣ Петроз. у. Ладвинской в. . Врачъ—Торшилова.
- 2) д. Большихъ-горахъ Олонецкаго у. . Домашняя учительница Видлицкой вол. А. В. Богданова.
- 3) д. Великодворской Лодейнопол. уѣзда Врачъ Колмановскій. Виноцкой вол.
- 4) д. Ловзангѣ Каргопольскаго уѣзда Учит. В. Н. Тихвинская. Панфиловской вол.
- 5) д. Шелоховской Каргопольскаго уѣзда Жена земскаго нач. Архангельской вол. Е. П. Боровская.
- 6) д. Алексѣевской Карг. у. Фатьян. в. Зем. врачъ Гермсъ.



**Распределение ветеринарных участков Олонецкой губ.**

УѢЗДЫ.	Число ветеринарных врачей	Мѣстожительство ихъ.		Число ветеринарных фельд.	Мѣстожительство ихъ.	
Петрозаводскій	2	Г. Петрозаводскъ		3	{ с. Ладва. « Кондопога. « Великая губа.	
Олонецкій	1	Олонецъ.		3	{ г. Олонецъ. с. Видлицы. « Важины.	
Лодейнопольскій	1	Лодейное-поле.		1	{ с. Општа.	
Вытегорскій	1	Вытегра.		2	{ г. Вытегра. с. Ухта.	
Каргопольскій	1	Каргополь.		4	{ г. Каргополь. с. Андреевское. « Александровое. « Лекшмозерское	
Пудожскій	1	Пудожъ.		2	{ г. Пудожъ. с. Бер.-Дуброва.	
Повѣненскій	1	Повѣнецъ.		5	{ г. Повѣнецъ. с. Шуньга. « Паданы. « Мяндусельга. « Порось-озеро.	

**Олонецкій епархіальный свѣчной заводъ.**

Свѣчной заводъ открытъ 1 апрѣля 1902 г. въ г. Петрозаводскѣ съ цѣлю снабженія всѣхъ церквей и монастырей Олонецкой епархіи свѣчами изъ чистаго воска. Заводъ находится въ завѣдываніи особаго комитета Олонецкаго епархіальнаго свѣчного завода. Помѣщается въ зданіи мужского духовнаго училища, на Набережной улицѣ. Въ г. Каргополѣ, кромѣ того открытъ особый складъ для снабженія всѣхъ церквей Каргопольскаго уѣзда и прилежающихъ къ нему церквей Пудожскаго и Вытегорскаго уѣздовъ, въ виду отдаленности послѣднихъ отъ Петрозаводска.

**Продажныя цѣны:**

*Въ Петрозаводскѣ.*

*Въ Каргополѣ.*

Бѣлыя . . . 32 руб. пудъ.

34 руб. пудъ.

Желтыя . . . 30 « «

32 « «

Золоченыя . . . 36 « «

38 « «

Розничная продажа въ фунтахъ производится безъ особой надбавки.

Огарки свѣчныя принимаются на заводѣ по 22 руб. пудъ, если только послѣдніе своего—Олонеккаго завода.

Пересылка свѣчей изъ завода производится на счетъ церквей.

Кромѣ свѣчей, на заводѣ имѣются для продажи деревянное масло—по 12 руб. пудъ и ладонъ разныхъ сортовъ:

Простой египетскій 1 сор.—40 коп. фун., 2 сор.—35 коп. фун.

Остынскій—45 коп. фунтъ.

Росный — 1 руб. 50 коп. фунтъ.

Сіамскій—1 сор.—3 р. 50 к. фун., 2 сор.—3 руб. фунтъ.

## КНИЖНЫЯ ЛАВКИ.

*Въ г. Петрозаводскъ.*

1) Крестьянина А. Мазилова, въ гостинномъ дворѣ.

*Александро-Свирскаго Братства.*

1) При кафедральномъ соборѣ.

2) Въ Назарьевскомъ Братскомъ домѣ.

3) Въ г. Повѣнци.

4) » Вытегрѣ.

5) » Лодейномъ-Полѣ.

6) » Каргополѣ—центральный складъ и лавка.

7) Въ с. Сѣнной-губѣ, Петрозаводскаго уѣзда.

8) » Вознесенѣ, Лодейнопольскаго уѣзда.

*Въ селахъ Каргопольскаго уѣзда.*

9) Ошевенскомъ.

10) Устьмошскомъ.

11) Саунинскомъ.

12) Нименскомъ.

13) Валдѣевскомъ.

Кромѣ того, у Братства имѣется два книгоноши: одинъ въ непосредственномъ вѣдѣніи Совѣта Братства, а другой въ вѣдѣніи Каргопольскаго уѣзднаго отдѣленія Братства. Райономъ дѣйствій перваго книгоноши служатъ все уѣзды губерніи, за исключеніемъ Каргопольскаго и части Пудожскаго уѣздовъ, гдѣ дѣйствуетъ второй книгоноша.

## Т и п о г р а ф і и.

*Въ Петрозаводскѣ:*

Губернскаго правленія, основ. 11 мая 1805 г., (въ губернаторскомъ домѣ, входъ съ Петровской площади).

Купца Р. Г. Кацъ, подъ названіемъ «Сѣверная скоропечатня», основана въ 1897 г.

*Въ Вытегрѣ:*

Вълозерскаго мѣщ. Конст. Мих. Самойлова, основана въ 1897 г.

## Фотографіи.

*Въ г. Петрозаводскѣ.*

Шведскаго подданнаго Карла Густава Югансонъ, съ 1894 г.

Рѣжницкаго мѣщанина А. И. Мантейфеля, съ 1897 г.

*Въ г. Каргополь.*

Отст. губ. секр. Константина Колясникова, съ 1898 г.

## Меблированныя комнаты и гостинницы.

Имя, отчество и фамилія владѣльца комнаты и гостинницъ.	Адресъ.
<i>Въ г. Петрозаводскѣ.</i>	
Екатерина Валтосарова Тупицына.	} Соборная ул. д.
Лаврентій Яковлевъ Порхачевъ.	
Яковъ Карловъ Шмидтъ.	
<i>Въ г. Вытегрѣ.</i>	} Соборная ул., собств. домъ.
Николай Максимовъ Богдановъ.	} Въ домѣ наследниковъ Букина.
Анна Федорова Гиляранская.	
Анна Александрова Букина.	

## Постоялые дворы.

Имя, отчество и фамилія содержателя постоялаго двора.	Адресъ.
<i>Въ г. Петрозаводскъ.</i>	
Петръ Макаровъ Макаровъ. Григорій Васильевъ Михѣевъ.	Солом. ул., собств. д. Владимірская набер. ул., д. Захарьева.

## Общественныя лавки.

*Въ г. Петрозаводскъ*—Общества потребителей (въ гостинномъ дворѣ).

*Въ Каргопольскомъ уѣздѣ*—мелочныя общественныя лавки: а) въ д. Чаженгѣ, Александровской волости и б) дер. Озерской, Архангельской волости.

## Водопады на рѣкѣ Сунѣ.

Въ Петрозаводскомъ уѣздѣ, по р. Сунѣ, находятся замѣчательныя водопады: Кивачъ—воспѣтый Державинымъ, Поръ-Порогъ и Гирвасъ—разстояніемъ отъ Петрозаводска первый 62 версты, а послѣдніе 92 и 95 версты.

Желающіе посѣтить эти водопады изъ Петербурга могутъ прибыть въ Петрозаводскъ въ двое сутокъ на пароходахъ «Олонецъ», «Свирь», «Кивачъ» и «Петербургъ», отправляющихся отъ Литейнаго моста по четвергамъ, субботамъ и вторникамъ, въ часть пополудни.

Изъ Петрозаводска на водопадъ «Кивачъ» и обратно поѣздку можно совершить не болѣе какъ въ 30-ть часовъ, такъ что съ тѣмъ же пароходомъ, на которомъ прибудутъ въ Петрозаводскъ, можно будетъ возвратиться въ Петербургъ; но для поѣздки изъ Петрозаводска на водопады Кивачъ, Поръ-Порогъ, Гирвасъ и обратно потребуется времени двое сутокъ.

Изъ Петрозаводска къ Кивачу и другимъ поименованнымъ водопадамъ проѣздъ возможенъ не только въ обыкновенной почтовой телѣгѣ, но и въ тарантасѣ.



Выѣзжающіе изъ Петербурга въ Петрозаводскъ для посѣщенія водопадовъ, предъ отправленіемъ своимъ на пароходахъ, должны просить капитана отходящаго парохода извѣстить телеграммою въ Петрозаводскъ о томъ, кто и на какой водопадъ ѣдетъ, какое число экипажей и какихъ требуется. По желанію лошади могутъ быть поданы къ приходу парохода.

Для остановокъ и ночлеговъ на Кивачѣ имѣется павильонъ. Билеты на входъ въ павильонъ можно получить: а) въ конторѣ Александровскаго завода, въ Петрозаводскѣ, отъ 10 до 2 ч. ежедневно; или б) въ конторѣ Кончезерскаго завода, при проѣздѣ на водопадъ.

### Цѣны на лошадей (частныхъ).

#### а) до водопада Кивача.

	На пару лошадей.	На тройку лошадей.
Въ некрытомъ тарантасѣ	12 руб.	18 руб.
» крытомъ »	15 »	25 »

б) Отъ Кивача до Поръ-порога и Гирваса прибавляется по 4 руб. на лошадь.

## Музеи въ г. Петрозаводскѣ.

1) Олонецкій Естественно-Промышленный и Историко-Этнографическій музей, основ. въ 1873 году. Помѣщается въ губернаторскомъ домѣ. Завѣдываетъ членъ-секретарь губ. статистическаго комитета Иванъ Ивановичъ Благовѣщенскій. Адресъ: Зарѣка, противъ Заводской церкви, собств. домъ. Въ будни отъ 10 до 2 час. дня можно обращаться въ Статист. Комит., ходъ чрезъ губернск. правленіе.

2) Музей горнаго вѣдомства находится при заводѣ въ Петрозаводскѣ. Завѣдываетъ управитель Александровскаго завода. Въ музей хранятся модели заводскихъ печей, машины, образцы чугуновыхъ отливокъ, рудъ и другихъ матеріаловъ.

## Пароходныя сообщенія.

### 1) Между С.-Петербургомъ и Петрозаводскомъ.

На пароходахъ «Кивачъ», «Олоонецъ», «Петербургъ» и «Свирь».

Пароходы отправляются изъ С.-Петербурга въ Петрозаводскъ по вторникамъ, четвергамъ и субботамъ въ 11 часовъ утра.

Изъ Петрозаводска въ С.-Петербургъ по вторникамъ, пятницамъ и воскресеньямъ въ 4 часа дня («С.-Петербургъ» и «Свирь») и въ 8 ч. («Олоонецъ» и «Кивачъ»).

На пути пароходы имѣють остановки: въ Сермаксѣ, Лодейномъ-Полѣ, Важинахъ, Мятусовѣ, Гакъ-Ручьѣ и Вознесенѣ.

Пристани въ С.-Петербургъ по Воскресенской набережной, близъ Литейнаго моста.

*Время въ пути и тарифъ между главными пристанями:*

Отъ Петербурга.						Отъ Петрозаводска.					
Время въ пути.	Багажъ за 1 пудъ.				Названіе пристаней.	Время въ пути.	Багажъ за 1 пудъ.				
		I кл.	II кл.	III кл.				I кл.	II кл.	III кл.	
часы	коп.	р.	к.	р.	к.	р.	к.	р.	к.	р.	к.
—	—	—	—	—	С.-Петербург.	34	50	12	—	9	—
4	10	1 20	1 —	» 50	Шлиссельб.	30	45	11 40	8 40	5 40	
12	20	4 20	3 85	2 50	Сермакса	20	40	9 —	5 80	4 —	
17	25	5 40	4 50	2 80	Лодейное.-П.	17	25	7 80	5 15	3 55	
31	45	9 60	7 10	4 —	Вознесенье	8	10	3 60	2 60	1 75	
40	50	12 —	9 —	5 75	Петрозав.	—	—	—	—	—	

Дѣти отъ 3 до 10 лѣтъ платять половину. Каждый пассажиръ имѣеть право на бесплатный провозъ одного пуда багажа.

## 2) Между Вознесеньемъ, Пудожемъ и Повѣнцомъ

(по Онежскому озеру).

*На пароходахъ «Геркулесъ» и «Петрозаводскъ».*

Пароходы изъ Вознесенья выходятъ въ Повѣнецъ по приходѣ петербургскихъ пароходовъ по воскресеньямъ и средамъ въ 12 ч. ночи. По пути заходятъ въ Пудожь (Подпорожская пристань); отсюда по понедѣльникамъ и червергамъ въ 8 ч. утра отправляются въ Петрозаводскъ. Изъ Петрозаводска выходятъ на другой же день утромъ въ Заонежье и Повѣнецъ съ остановками на пристаняхъ: въ Сѣнной-губѣ, Кижяхъ, Великой-губѣ, Кузарандѣ, Пале-

островскомъ монастырѣ, Толвуѣ и Шуньгѣ; въ Повѣнецъ приходятъ по субботамъ и средамъ и въ тѣ же дни отходятъ обратно, въ 2 часа дня. Въ Вознесенье приходятъ къ отходу Петербургскихъ пароходовъ по вторникамъ и пятницамъ въ 8 час. утра.

*Цѣны за проездъ отъ Вознесенья.*

	1 классъ.	2 классъ.
До Пудожа . . .	2 р. 50 к.	1 р. 50 к.
— Петрозаводска . . .	3 » 60 »	1 » 75 »
— Повѣнца . . .	6 » 25 »	4 » 25 »

Каюль 3-го класса на этихъ пароходахъ нѣтъ.

### 3) Между Вознесеньемъ и Вытегрой.

*На пароходъ «Вознесенье» по каналу.*

Пароходъ отправляется въ Вытегру по воскресеньямъ, средамъ и пятницамъ въ 10 час. вечера по приходѣ пароходовъ изъ С.-Петербурга. Обратно по вторникамъ, пятницамъ и воскресеньямъ въ 10 часовъ утра и приходитъ въ Вознесенье вечеромъ къ отходу парохода въ С.-Петербургъ.

Цѣны: 1-го кл. 1 р. 50 к., 2-го—90 к. и 3-го—40 коп.

Въ навигацію минувшаго (1902 г.) лѣта начало продолжать до г. Лодейнаго-Поля линію пароходнаго сообщенія «Шлиссельбургское пароходство», производящее рейсы по при-ладожскимъ каналамъ, пароходы котораго прежде ходили только до Сермаксы (въ 40 вер. отъ Лодейнаго-Поля). Рейсы ежедневные—приходъ въ 3 часа и уходъ въ 4 часа по полудни.

Удобство въ продолженіи этой линіи получилось въ томъ, что пассажирамъ, прибывшимъ на канавныхъ пароходахъ, не приходится уже выжидать озерныхъ пароходовъ въ Сермаксѣ, чтобы ѣхать въ Олоонецъ, Свирскій монастырь и далѣе вверхъ по р. Свири.

**Букеирное пароходство \*).**  
**Пароходныя общества и отдѣльные пароходовладѣльцы,**  
**производящіе буксировку судовъ и бревень по р. Свири**  
**и Онежскому озеру.**

№.	Наименованіе обществъ и пароходовладѣльцевъ.	Имѣющихъ па- роходовъ.	Число ном. силъ въ па- роходахъ.	Адреса.
1	Пароходство А. П. Лопаревой.	17 1)	748	Управляющій Петръ Анаѣе- вичъ Иткинъ. С. Вознесенье.
2	Товарищество цѣпного пароход- ства по р. Свири (съ 2 туэрами).	20	833	
3	Иткинъ, П. А.	1	50	
	Итого . . . . .	38	1631	
4	Товарищество Важинскаго па- роходства . . . . .	12	570	П. А. Маминовъ.
5	Товарищество Кораблевыхъ и Ко . . . . .	8	405	А. С. Кораблевъ
6	Громовъ и Ко . . . . .	8	345	Подпор. прис. .
7	Миронковъ, И. А. . . . .	4	225	И. А. Миронковъ
8	Петра Бѣляева наслѣдники . . . . .	3	138	В. С. Тучемскій— Кяппесельга.
9	Пикинъ, М. Н. . . . .	1	100	Петрозаводскъ.
10	Захарьевъ . . . . .	1	80	Ө. П. Захарьевъ —Лумбуши.
11	Лебедевъ, Д. Н. . . . .	1	60	С. Ө. Навагинъ— Нудожъ.
12	Общество Путиловскихъ заво- довъ . . . . .	1	60	
13	Афонькинъ . . . . .	1	45	Острѣчины.
14	Лысановъ . . . . .	1	42	Петрозаводскъ.
15	Румянцевъ, Михеевъ и Бѣловъ	1	40	Великая-Губа.
16	Копѣйкинъ . . . . .	1	25	Повѣнецъ.
17	Бычковъ . . . . .	1	25	Челмужи.
18	Рянжинъ . . . . .	1	20	Острѣчины.
19	Захарьевъ . . . . .	1	6	Толвуя.
20	Управленіе Государственными Имуществами Олонецкой губ. . . . .	2 2)	89	Петрозаводскъ.
	Всего . . . . .	86	3906	

1) Въ томъ числѣ 1 служебный въ 6 номинальныхъ силъ.

2) Въ томъ числѣ 1 служебный въ 14,4 индикаторныхъ силъ.

\*) Данныя о буксири. пароходствѣ любезно сообщены П. А. Иткинымъ.



Полученной работы от Вознесенска до Свириды

Мотельство судов на буксире, возр.

От Вознесенска до Тарулы, от Н-  
кого до Тарулы, от Тарулы до  
Матусова:

Мотельство судов на буксире, возр.

От Подпорожья до Подпорожья:

Мотельство судов на буксире, возр.

Мотельство судов на буксире, возр.

Мотельство судов на буксире, возр.

Мотельство судов на буксире, возр.

Мотельство судов на буксире, возр.

Мотельство судов на буксире, возр.

Мотельство судов на буксире, возр.

Мотельство судов на буксире, возр.

Мотельство судов на буксире, возр.

Мотельство судов на буксире, возр.

Мотельство судов на буксире, возр.

Мотельство судов на буксире, возр.

Мотельство судов на буксире, возр.

Мотельство судов на буксире, возр.

Мотельство судов на буксире, возр.

Мотельство судов на буксире, возр.

Мотельство судов на буксире, возр.

Мотельство судов на буксире, возр.

Мотельство судов на буксире, возр.

Мотельство судов на буксире, возр.

Мотельство судов на буксире, возр.

Мотельство судов на буксире, возр.

Мотельство судов на буксире, возр.

Мотельство судов на буксире, возр.

Мотельство судов на буксире, возр.

Мотельство судов на буксире, возр.

Мотельство судов на буксире, возр.

Мотельство судов на буксире, возр.

Мотельство судов на буксире, возр.

# Ц Е Н Ы

на буксировку судовъ и гонокъ р. Свирию и  
Онежскимъ озеромъ

въ навигацію 1902 года.

По спускной работѣ отъ Вознесенья до Свирицы:

Названіе и размѣры судовъ.	Количество судовъ въ буксирн. возѣ.								
	Отъ Вознесенья до Гакручья, отъ Николы до Ровского и отъ Пидьмы до Мятусова:								
	ЧЕТЫРЬМЯ			ТРЕМЯ			ДВУМЯ		
	Отъ Подпорожья до Подьянебска:								
	3-мя	2-мя	1-мѣ	3-мя	2-мя	1-мѣ	2-мя	1-мѣ	1-мѣ
<b>Гонки лѣсныя:</b>									
Длиною вклуч. до 30 саж.	—	—	—	90	—	—	—	—	—
» » » 40 »	—	—	—	—	—	—	120	—	—
<b>Маломѣрные суда:</b>									
Длиною вклуч. до 9—10 саж.	50	—	—	—	—	—	—	—	—
» » » 11—12 »	55	—	—	—	—	—	—	—	—
» » » 13 »	60	—	—	—	—	—	—	—	—
» » » 14 »	60	—	—	—	—	—	—	—	—
» » » 15 »	70	—	—	—	—	—	—	—	—
» » » 16 »	80	—	—	—	—	—	—	—	—
» » » 17 »	85	—	—	—	—	—	—	—	—
» » » 18 »	90	—	—	—	—	—	—	—	—
<b>Каюки вологодскіе:</b>									
Длиною вклуч. до 18 саж.	90	100	—	100	110	—	130	—	—
» свыше 18 саж.	95	105	—	105	115	—	135	—	—
<b>Лѣсныя маринки (барочнаго типа):</b>									
Длиною вклуч. до 22 саж.	105	120	—	120	125	130	130	140	150
» свыше 22 и мен. 23с.	110	125	—	125	130	135	135	145	155
» вклуч. до 23 саж.	110	130	—	130	135	140	140	150	160
» » » 24 »	115	135	—	135	140	145	145	155	165
» » » 25 »	—	—	—	—	—	—	150	160	170



## По подъемной работѣ

а) подгруженные

за грузъ въ судахъ всякаго типа по три (3) кон. съ пуда и кромѣ

						Размѣръ судовъ по						
						Маломѣрн. межеумки, тихвинки и соминки.						
При грузѣ пудовъ:						до 12 саж.	до 13 с.	до 14 с.	до 15 с.	до 16 с.	до 17 с.	до 18 с.
						Сум- ма.	Сум- ма.	Сум- ма.	Сум- ма.	Сум- ма.	Сум- ма.	Сум- ма.
						Р. К.	Р. К.	Р. К.	Р. К.	Р. К.	Р. К.	Р. К.
Отъ 1000 до 2000						50 — 55	— 60	— 70	— 80	— 85	— 90	—
» 2001 » 3000						40 — 50	— 55	— 60	— 70	— 75	— 80	—
» 3001 » 4000						30 — 45	— 50	— 55	— 60	— 65	— 70	—
» 4001 » 5000						20 — 35	— 45	— 50	— 55	— 60	— 65	—
» 5001 » 6000						10 — 20	— 30	— 40	— 45	— 50	— 55	—
» 6001 » 7000						— 10	— 20	— 30	— 35	— 40	— 45	—
» 7001 » 8000						— 5	— 15	— 20	— 25	— 30	— 35	—
» 8001 » 9000						— —	— 5	— 10	— 15	— 20	— 25	—
» 9001 » 10000						— —	— —	— 5	— 10	— 15	— 20	—
» 10001 » 11000						— —	— —	— —	— —	— —	— 10	—
» 11001 » 12000						— —	— —	— —	— —	— —	— —	—
» 12001 » 13000						— —	— —	— —	— —	— —	— —	—
» 13001 » 14000						— —	— —	— —	— —	— —	— —	—
» 14001 » 15000						— —	— —	— —	— —	— —	— —	—
» 15001 » 16000						— —	— —	— —	— —	— —	— —	—
» 16001 » 17000						— —	— —	— —	— —	— —	— —	—
» 17001 » 18000						— —	— —	— —	— —	— —	— —	—
» 18001 » 19000						— —	— —	— —	— —	— —	— —	—
» 19001 » 20000						— —	— —	— —	— —	— —	— —	—

отъ Свирицы до Вознесенья. (д)

суда:

того за суда, въ коихъ онъ находится, по слѣдующей расцѣнкѣ:

длинѣ ихъ включительно.															
Баржи, полулодки и тихвинки.															
до 22 с.		до 23 с.		до 24 с.		до 25 с.		до 26 с.		отъ 27 до 32 с.		Каюки.		Берлины марин. констр.	
Сумма.		Сумма.		Сумма.		Сумма.		Сумма.		Сумма.		Сумма.		Сумма.	
Р.	К.	Р.	К.	Р.	К.	Р.	К.	Р.	К.	Р.	К.	Р.	К.	Р.	К.
120	—	130	—	135	—	155	—	160	—	165	—	165	—	175	—
115	—	125	—	130	—	150	—	155	—	160	—	160	—	170	—
110	—	120	—	125	—	145	—	150	—	155	—	155	—	165	—
105	—	115	—	120	—	140	—	145	—	150	—	150	—	160	—
100	—	110	—	115	—	135	—	140	—	145	—	145	—	155	—
95	—	105	—	110	—	130	—	135	—	140	—	140	—	150	—
90	—	100	—	105	—	125	—	130	—	135	—	135	—	145	—
85	—	95	—	100	—	120	—	125	—	130	—	130	—	140	—
80	—	90	—	95	—	115	—	120	—	125	—	125	—	135	—
75	—	85	—	90	—	110	—	115	—	120	—	120	—	130	—
60	—	70	—	75	—	95	—	100	—	105	—	105	—	115	—
45	—	55	—	60	—	80	—	85	—	90	—	90	—	100	—
30	—	40	—	45	—	65	—	70	—	75	—	75	—	85	—
15	—	25	—	30	—	50	—	55	—	60	—	60	—	70	—
—	—	20	—	25	—	45	—	50	—	55	—	55	—	65	—
—	—	10	—	15	—	35	—	40	—	45	—	45	—	55	—
—	—	—	—	5	—	25	—	30	—	35	—	35	—	45	—
—	—	—	—	—	—	15	—	20	—	25	—	25	—	35	—
—	—	—	—	—	—	—	—	—	—	—	—	—	—	25	—



б) Порожня суда:

По р. Свири.					Соминки, ме- жеумей, тих- виней, полу- Баржи.		Баржи.		Баржи уфимския и белоярския и донская маринки (барон- конск).		Унжаки, хлеб- ныя маринки (небар. тина).	
					Р.	К.	Р.	К.	Р.	К.	Р.	К.
Длиною включительно до 14 саж.					60	—	—	—	—	—	—	—
» » » 15 »					70	—	—	—	—	—	—	—
» » » 16 »					80	—	—	—	—	—	—	—
» » » 18 »					90	—	—	—	—	—	—	—
» » » 20 »					—	—	—	—	—	—	135	—
» » » 22 »					125	—	—	—	160	—	145	—
» выше 22 и меньше 23 »					130	—	—	—	165	—	150	—
» включительно до 23 »					135	—	—	—	170	—	—	—
» » » 24 »					140	—	—	—	175	—	—	—
» » » 25 »					160	—	—	—	200	—	—	—
» » » 26 »					165	—	—	—	—	—	—	—
» » » 27 »					170	—	—	—	—	—	—	—
» » » 28 »					175	—	—	—	—	—	—	—
» » » 29 »					180	—	—	—	—	—	—	—
» » » 30 »					185	—	180	—	—	—	—	—
» » » 31 »					190	—	185	—	—	—	—	—
» » » 32 »					195	—	190	—	—	—	—	—
» » » 33 »					200	—	195	—	—	—	—	—
» » » 34 »					—	—	200	—	—	—	—	—

## Озерныя суда:

	Полулодки.		Баржи.
	длина 22 <sup>2</sup> / <sub>3</sub> саж. ширина 4 саж.	длина 23 саж. ширина 4 <sup>1</sup> / <sub>2</sub> саж.	длин. 30 с.
<b>По Онежскому озеру:</b>			
<b>Возовыя</b> не менѣ 3 въвозу			
<b>I. Отъ Вознесенья до Шалы и обратно</b>	130	150	
При этомъ назначается:			
а) отъ Вознесенья до Шалы	80	100	
б) » Шалы » Вознесенья	50	50	
Итого	130	150	
<b>II. Въ одну сторону отъ Шалы до Вознесенья</b>	80	100	
<b>III. Отъ Вознесенья до Андомы и обратно</b>	100	120	
При этомъ назначается:			
а) отъ Вознесенья до Андомы	60	70	
б) » Андомы » Вознесенья	40	50	
Итого	100	120	
<b>IV. Въ одну сторону отъ Андомы до Вознесенья</b>	70	80	Одиночки или пары 400
<b>V. Отъ Вознесенья до Лижмы и обратно</b>	185	200	
При этомъ назначается:			
а) отъ Вознесенья до Лижмы	110	120	200
б) » Лижмы » Вознесенья	75	80	200
Итого	185	200	400
<b>VI. Отъ Вознесенья до Соломен- наго и обратно</b>	130	150	
При этомъ назначается:			
а) отъ Вознесенья до Соломеннаго	80	100	
б) » Соломеннаго » Вознесенья	50	50	
Итого	130	150	
не менѣ двухъ:			
<b>VII. Отъ Вознесенья до Повѣнца и обратно</b>	250	300	

### Данныя о скорости движенія судовъ по р. Свири.

Скорость проводки судовъ по р. Свири зависитъ отъ многихъ причинъ, между коими самыя серьезныя:

а) Регулярность подхода судовъ къ Вознесенской пристани изъ Онежскаго канала и съ озера и къ Свирицкой пристани изъ приладожскихъ каналовъ, а движеніе судовъ по каналамъ и озеру зависятъ, главнымъ образомъ, отъ вѣтровъ;

б) Туманы и темнота въ порожиистой части рѣки Свири и вѣтра, оказывающіе особенно серьезное вліяніе въ нижней части рѣки Свири, между Подъяндебскомъ и Свирицей.

Въ крупныхъ пароходствахъ, какъ, напримѣръ: въ пароходствѣ А. П. Лопаревой и товариществѣ цѣннаго пароходства по р. Свири, имѣющихъ 35 буксирныхъ и 1 служебный пароходовъ и 2 туэра, проводка судовъ р. Свирью, при массовомъ ихъ подходѣ, идетъ скорѣе, въ другихъ же пароходствахъ, при этихъ же условіяхъ, идетъ на нѣсколько дней долѣе. Въ среднемъ пароходовладѣльцы буксируютъ: отъ Вознесенья до Свирицы отъ 3 до 5 дней, отъ Свирицы до Вознесенья отъ 4 до 7 дней.

### Желѣзнодорожныя станціи въ Каргопольскомъ уѣздѣ.

Разстояніе въ верстахъ.

Названіе станцій.

Отъ Вологды. Отъ Архангельска.

Вондыпъ	240	349
Няндомъ	279	310
Шежма	318	282
Лепша	358	241

1) На станцію «Няндому», почтово-пассажирскій поѣздъ приходитъ изъ Вологды въ 7 час. 5 мин. вечера и чрезъ 15 мин. отходитъ въ Архангельскъ, а изъ Архангельска—приходитъ въ 8 час. 56 мин. утра и чрезъ 20 мин. отходитъ въ Вологду, ежедневно. Къ этой станціи идетъ почтовый трактъ—Каргополь—Няндомъ разстояніемъ 84 версты.

2) Въ сентябрѣ мѣсяцѣ 1902 г., кромѣ того, открыта у дер. Куфтыревской, Мелентьевской волости, платформа (на 224-й вер. отъ Вологды) съ остановкой поѣздовъ для приѣма и выпуска пассажировъ.

# **Маршрутъ для проѣзда изъ г. Петрозаводска до г. Сердоболя (желѣзн. дор.) Выборгской губерніи.**

Г. Петрозаводскъ.		Кирикко-Ниemi (Выборгской губерніи)	27 вер.
Половина . . . . .	24 <sup>1</sup> / <sub>2</sub> вер.	Новая деревня . . . . .	16 »
Пряжа . . . . .	24 »	Питкоранда . . . . .	20 »
Христіаны . . . . .	24 »	Г. Кидила . . . . .	15 »
Коскозеро . . . . .	24 »	Имбиляхта . . . . .	13 »
Торось-озеро . . . . .	24 <sup>1</sup> / <sub>2</sub> »	Ляскола . . . . .	16 »
Г. Олоонецъ . . . . .	28 »	Кириявъ-Лахта . . . . .	17 »
Итого . . . . .	149 »	Г. Сердоболь . . . . .	16 »
Ребольская (Тулокса) . . . . .	30 »	Итого . . . . .	200 »
Кондушская (Пограничные Кондуши) . . . . .	30 »	Всего . . . . .	349 »

*Примѣчаніе.* Въ зимнее время путь отъ г. Олонца до Сердоболя сокращается на 35 верстъ.

# **Маршрутъ кратчайшаго зимняго пути отъ г. Петрозаводска до ближайшей станціи Финляндской желѣзной дороги.**

Г. Петрозаводскъ.		Финляндія.	
Половина . . . . .	24 вер.	Умоя . . . . .	25 вер.
Пряжа . . . . .	24 »	Кидила . . . . .	30 »
Маньги . . . . .	15 »	Имбиляхта . . . . .	13 »
Крошозеро . . . . .	15 »	г. Сердоболь . . . . .	27 »
Ведлозеро . . . . .	20 »	Итого . . . . .	224 »
Тулмозеро . . . . .	31 »		

# **Такса на право охоты на казенныхъ земляхъ и въ казенныхъ лѣсахъ Олоонецкой губерніи.**

Ж. №.	Способы охоты.	Въ уѣздахъ:	
		Петрозаводск., Олоонецк., Лодейнопольскомъ, Каргопольскомъ, Вытегорск., Пудожскомъ и Повѣнецк.	
1	Съ руж. безъ соб., годовой	1 руб.	
2	Съ ружьемъ и лягавой собакой или лайкой, годовой	1 р. 50 к.	
3	Съ ружьемъ и одной парой гончихъ собакъ, годовой	2 руб.	
4	На медвѣди, разовый	50 коп.	
5	На самцовъ разовый	3 руб.	
6	лосей } годовой	10 руб.	

*Примѣчаніе.* Охота на сѣвернаго оленя воспрещается совсѣмъ;





1) За самовольную охоту на чужой землѣ, виновные подвергаются денежному взысканію отъ пяти до двадцати пяти рублей.

Означенное взысканіе можетъ быть увеличено до пятидесяти рублей за самовольную охоту въ огороженныхъ паркахъ и звѣринцахъ, не имѣющихъ свободнаго сообщенія съ сосѣдними угодьями, или на лугахъ и поляхъ до уборки на нихъ посѣвовъ и травъ.

2) Определенному въ предшедшей (1) статьѣ взысканію подвергается и тотъ, кто будетъ выгонять звѣрей и птицъ изъ чужой дачи какимъ то ни было способомъ.

3) За охоту безъ установленнаго охотничьяго свидѣтельства, а равно за недозволенное разореніе птичьихъ гнѣздъ и выниманіе изъ нихъ яицъ и птенцовъ, виновные подвергаются денежному взысканію отъ пяти до двадцати пяти рублей.

4) За охоту съ чужимъ охотничьимъ свидѣтельствомъ, за охоту не на ту породу дичи, охота на которую дозволена въ то время, а также за охоту запрещенными способами, виновные подвергаются денежному взысканію отъ десяти до ста рублей.

Оказавшіяся при виновныхъ орудія ловли отбираются.

5) За непредъявленіе во время производства охоты охотничьяго свидѣтельства, по требованію лицъ, наблюдающихъ за исполненіемъ правилъ объ охотѣ, виновные подвергаются денежному взысканію не свыше пяти рублей.

6) За убой лося, оленя и дикой козы или телятъ этихъ породъ, не въ указанное время, виновные подвергаются денежному взысканію по пятидесяти руб. за каждого лося или оленя, и по двадцати пяти рублей за каждую самку дикой козы и за каждого теленка названныхъ породъ.

7) За разность, развозъ, продажу и покупку для продажи дичи въ запрещенное время, виновные подвергаются денежному взысканію по двадцати пяти рублей за каждого найденнаго у нихъ лося, оленя или дикаго козла, а также за каждую дикую козу степной или горной породы, и по одному рублю за каждую штуку другой птицы.

8) Въ случаѣ повторенія проступковъ, указанныхъ въ статьяхъ 1—7, слѣдующее съ виновныхъ взысканіе можетъ быть увеличено вдвое.

9) Нахожденіе внутри земельныхъ или лѣсныхъ угодій, вмѣ до роги, съ ружьемъ или какими либо снарядами для ловли дичи признается за производство охоты.

## Общественныя библіотеки.

### *I. Городскія:*

- 1) Въ Петрозаводскѣ—Алексѣевская—въ особомъ зданіи; завѣдуетъ особый комитетъ.
- 2) Въ Олонцѣ—Пушкинская—при земской управѣ, завѣдываетъ А. И. Васильковъ.
- 3) Въ Пудожѣ—земская, при управѣ же; Дм. Н. Обресковъ.
- 4) Въ Повѣнцѣ—земская (при управѣ); учит. В. А. Кирсановъ.

### *II. Сельскія:*

#### *Петрозаводскаго уѣзда:*

- 1) Острѣчинская—И. А. Поповъ.
- 2) Ладвинская—учит. А. Стефановскій.
- 3) Шелтозерско-Бережная—уч. Е. Я. Шунгская.
- 4) Шуйская—уч. Сер. Поляковъ.
- 5) Соломенская—свщ. І. Виолеевскій.

#### *Олонецкаго:*

- 6) Важинская—вол. пис. А. П. Мѣдниковъ.
- 7) Мятусовская—кол. асс. В. А. Новожиловъ.

#### *Лодейнопольскаго:*

- 8) Заостровская—свщ. І. Явосемскій.
- 9) Вознесенская—учит. М. И. Омина.
- 10) Виницкая—св. Стручковъ.
- 11) Оштинская—учит. П. В. Петрушинъ.

#### *Витегорскаго:*

- 12) Рубежская—свщ. В. Пидьмозерскій.

#### *Каргопольскаго:*

- 13) Усачевская—свщ. І. Дроздинъ.
- 14) Быковская—вол. пис. Д. М. Плѣшковъ.
- 15) Архангельская—вол. пис. А. А. Моисеевъ.
- 16) Александровская—Е. А. Боровская.
- 17) Кенорѣцкая—свщ. П. Велеславовъ.
- 18) Куфтыревская—свщ. В. Глубоковскій.
- 19) Богдановская—прот. І. Чернявскій.

#### *Повънецкаго:*

- 20) Ругозерская—вол. пис. С. В. Митропкинъ.

Всѣ эти библіотеки-читальни содержались на ассигнованныя крестьянскими обществами средства, при пособіяхъ

земствъ и попечительствъ трезвости. Иные, какъ напр. Рубежская, содержалась на средства частнаго лица (куп. Тыракова).

Кромѣ того, при чайныхъ общества трезвости въ 1902 г. было до 30 библиотечекъ, содержимыхъ специально на средства этихъ обществъ.

## Сельскохозяйственныя общества, фермы и маслодѣльни.

1) Сельскохозяйственное общество въ с. Ладвѣ, состоящее въ вѣдѣніи уѣзднаго земства, открыто въ 1901 году. Главный руководитель уѣздный агрономъ.

2) Сельскохозяйственная и молочная ферма Повѣнецкаго земства. Ферма находится въ Повѣнецкомъ уѣздѣ, на островѣ «Рѣчномъ» Онежскаго озера, арендуемомъ у Палеостровскаго монастыря на 12 лѣтъ. Завѣдываетъ фермою агрономъ Повѣнецкаго земства. На фермы выращиваются улучшенныя сѣмена разныхъ злаковъ и огородныхъ овощей, сбываемыхъ въ предѣлахъ Повѣнецкаго уѣзда, и вырабатываются молочные продукты: масло, творогъ, сыръ; съ каковою цѣлью на фермы содержится улучшенной породы рогатый скотъ. («Разсадникъ улучшеннаго скота»). Молочные продукты сбываются въ Повѣнецкомъ уѣздѣ, въ г.г. Петрозаводскъ, Лодейное-Поле и с. Вознесенье.

3) Маслодѣльни: а) въ с. Вешкелицахъ Петрозаводскаго земства, завѣдуетъ маслодѣль—инструкторъ.

б) Въ с. Лояницахъ, Лодейнопольскаго уѣзда—губ. земства.



## Условія и правила добровольнаго взаимнаго отъ огня страхованія строеній въ Олонецкомъ губернскомъ земствѣ.

*Составлены губернскойю земскою управою и утверждены губернскимъ земскимъ собраніемъ сессіи 1901 года.*

1. По добровольному страхованію принимаются всѣ недвижимыя имущества, находящіяся въ Олонецкой губерніи внѣ крестьянскихъ усадебъ въ размѣрѣ  $\frac{3}{4}$  дѣйствительной стоимости и не свыше 4000 руб. въ одномъ рискѣ, за исключеніемъ недвижимыхъ имуществъ уѣздныхъ земскихъ управъ, общественныхъ зданій Олонецкой губерніи, а также построекъ министерства народнаго просвѣщенія, которыя принимаются въ одномъ рискѣ (§ 14) въ  $\frac{1}{5}$  дѣйствительной стоимости и не свыше 5000 р. Постройки въ чертѣ селеній и деревень принимаются въ  $\frac{3}{4}$  дѣйствительной стоимости и не свыше 2000 руб.

2. Размѣръ высшей страховой суммы: 1) для городовъ Олонецкой губ. слѣдующій: для г. Петрозаводска 500000 р., Вытегры 200000 руб., Каргополя 100000 руб., Повѣнца 100000 р., Олонца 100000 руб., Лодейнаго-поля 100000 руб., Пудожа 100000 руб.; 2) для строеній, принадлежащихъ земству, городскимъ обществамъ и министерству народнаго просвѣщенія въ общей сложности 500000 руб.; 3) для построекъ въ селеніяхъ, усадебныхъ и особняковъ общій въ совокупности рискъ не долженъ превосходить суммы 300000 руб. А всего въ Олонецкой губерніи можетъ быть принято на страхъ по добровольному страхованію на сумму до 2000000 руб.

3. Страховать свое имущество можетъ владѣлецъ оного лично или чрезъ довѣреннаго, а также залогодержатель, но послѣдній не можетъ страховать строенія выше заложенной суммы. Владѣльцу же имущества не воспрещается достраховать оное не выше нормы (§ 1).

4. Желаящій страховать свое имущество обязанъ подать объявленіе въ губернскую земскую управу, уѣздную управу или агенту на печатномъ бланкѣ, который получаетъ отъ земскаго учрежденія или агента.

5. Опись, планъ и оцѣнку для построекъ составляетъ членъ губернской или уѣздной управы или агентъ. Планъ строенія дѣлается отъ руки, съ обозначеніемъ разстоянія между сосѣдними постройками.

6. Оцѣнка строеній должна быть произведена по мѣстнымъ цѣнамъ.

7. Послѣ составленія описи, плана и оцѣнки предлагаемаго на страхъ строенія—членъ губернской или уѣздной земской управы или агентъ объявляетъ страхователю, въ какой суммѣ можетъ быть принято имущество его земствомъ на страхъ и сколько причитается страхового платежа съ объявленной страховой суммы, которую, а также казенныя пошлыны полностью страхователь долженъ внести члену управы или агенту или въ казначейство, отъ котораго получаетъ квитанцію. Съ часа взноса страхователемъ полностью всѣхъ страховыхъ платежей страхованіе считается заключеннымъ на одинъ годъ до 12 часовъ ночи того же числа слѣдующаго года.

8. Страхованіе утверждается губернской земскою управою, при чемъ для нея не обязательно утвержденіе застрахованія заключеннаго уполномоченными на то лицами.

9. Въ двухмѣсячный срокъ по полученіи актовъ о застрахованіи строеній, губернская управа, утвердивъ страхъ, обязана выслать взаменъ онаго, въ уѣздную земскую управу для передачи страхователю полисъ, или же, въ случаѣ неутвержденія страхованія, должна возвратить слѣдующую по расчету часть страховыхъ платежей (§ 10).

10. Земскія учрежденія и агентъ имѣютъ право во всякое время провѣрить застрахованное имущество и, въ случаѣ какихъ либо перемѣнъ въ ономъ, увеличивающихъ опасность риска для земства, они могутъ уничтожить страхованіе, предупредивъ письменно страхователя о томъ за три дня и возвративъ ему премію по расчету за остальное время страхованія. Расчетъ составляется слѣдующимъ образомъ: а) имущество застраховано на 1 годъ, премія получена 12 р., страхованіе уничтожится по истеченіи 3 мѣсяцевъ и 21 дня, возвратъ за 8 мѣсяцевъ 8 р. б) Та же премія—страхованіе уничтожается по истеченіи 5 мѣсяцевъ 10 дней, возвратъ преміи 6 р. 50 к.; такимъ образомъ, возвратъ платежей рассчитывается за круглыя мѣсяцы и полумѣсяцы. Если платежи возвращаются ранѣе истеченія полумѣсяца, то дни въ отдѣльности въ расчетъ не принимаются. Такой же расчетъ составляется на возвратъ пошлыны.

11. Если въ продолженіи страхового срока послѣдуютъ въ застрахованныхъ постройкахъ какія нибудь измѣненія, уменьшающія или увеличивающія стоимость оныхъ, то страхователь обязанъ объ этомъ, не медля, дать знать земской управѣ или агенту; въ такомъ случаѣ они дѣлаютъ новую оцѣнку и увѣдомляютъ объ этомъ губернскую управу. При увеличеніи стоимости имущества, страхователь можетъ достраховать оное; при уменьшеніи же страховой

платежъ на эту часть не возвращается. При дострахованіи имущества, прежнее страхованіе уничтожается съ возвратомъ преміи по расчету, а застрахованіе заключается вновь.

12. Въ случаѣ перехода застрахованнаго имущества къ другому лицу, застрахованіе не теряетъ силу, но застрахователь обязанъ извѣстить объ этомъ губернскую земскую управу, которая предлагаетъ составленную оцѣнку подписать новому владѣльцу имущества и дѣлаетъ надпись на полисѣ о переходѣ имущества другому лицу.

13. Объявленія страхователей съ описями, планами и оцѣнками отсылаются уѣздными управами или агентомъ въ губернскую, которая провѣряетъ оныя и если замѣтитъ ошибку, то исправляетъ таковую и страхователь обязанъ при полученіи полиса доплатить, сколько будетъ съ него причитаться сверхъ внесеннаго имъ платежа. Если же окажется полученнымъ съ страхователя платежъ въ большей суммѣ, то полученный излишекъ возвращается страхователю.

14. Строенія, отстоящія другъ отъ друга на разстояніи 15 саж. и болѣе, считаются отдѣльными рисками.

15. По истеченіи срока страхованія, страхователь можетъ то же самое имущество застраховать вновь, для чего уплачиваетъ деньги управѣ, или агентамъ, или представляетъ квитанцію казначейства о взносѣ имъ слѣдующихъ денегъ. Составленія новыхъ описей оцѣнки и плановъ при этомъ не требуется.

16. Если при истеченіи срока страхованія, страхователь не возобновитъ оное, то при желаніи его вновь застраховать это имущество, составляются новые планъ, оцѣнка и опись, если по повѣркѣ окажется какое-либо измѣненіе.

17. Страхователь можетъ достраховать свое имущество въ частныхъ страховыхъ обществахъ, но чтобы объ этомъ онъ увѣдомилъ губернскую земскую управу и при условіи, чтобы общая страховая сумма не была больше общей оцѣнки, произведенной земствомъ, въ противномъ случаѣ страхователь лишается полученія хотя бы даже части страхового вознагражденія отъ земства, въ случаѣ пожара застрахованнаго такого имущества.

18. За составленіе плановъ и оцѣнокъ страхователь ничего не платитъ, а этотъ расходъ падаетъ на земство.

19. Планы, описи и оцѣнки строеній составляются по принятой земствомъ формѣ, по которой каждое строеніе оцѣнивается зем-

скимъ агентомъ особо, вѣрность оцѣнки удостовѣряется подписью страхователя.

20. Преміи взимаются по приложенному тарифу за одинъ годъ впередъ.

21. Болѣе какъ на годъ и менѣе этого срока имущества на страхъ не принимаются.

22. Когда по одному полису застраховано нѣсколько построекъ, и если которая нибудь изъ нихъ сгоритъ, то страхованіе уцѣлѣвшихъ построекъ не теряетъ свою силу. Въ такомъ случаѣ, губернская управа дѣлаетъ на полисѣ надпись о суммѣ остающагося риска.

23. Послѣ подачи страхователемъ объявленія о желаніи застраховать свое имущество въ земствѣ, опись, оцѣнка и планъ должны быть составлены въ трехдневный срокъ, если имущество находится въ чертѣ города и въ трехнедѣльный срокъ, если имущество находится внѣ города.

24. Въ случаѣ пожара страхователь долженъ увѣдомить губернскую или уѣздную управу или агента, кто находится въ ближайшемъ отъ него разстояніи въ трехдневный срокъ, если пожаръ случился въ городѣ и не позднѣе 15 дней—волостное правленіе или уѣздную управу, или агента, если пожаръ случился въ уѣздѣ. Не объявившій въ этотъ срокъ о пожарѣ, лишается права на полученіе страхового вознагражденія. Уѣздныя управы, или агентъ обязаны тотчасъ произвести оцѣнку пожарнаго убытка, а волостныя правленія обязаны тотчасъ донести о случившемся пожарѣ уѣздной управѣ или агенту и если убытокъ отъ пожара въ застрахованномъ имуществѣ опредѣляется въ 2000 р., то уѣздная управа или агентъ должны дать знать въ губернскую по телеграфу, дабы послѣдняя могла, не медля командировать члена управы или агента для оцѣнки убытка.

25. Оцѣнка убытка должна быть произведена согласно оцѣнки строенія,—при чемъ оставшемуся отъ пожара и имѣющему цѣнность имуществу должна быть произведена оцѣнка и затѣмъ опредѣленіе убытка исчисляется за исключеніемъ цѣнности оставшихся отъ пожара предметовъ недвижимаго имущества.

26. Въ случаѣ пререканія между страхователемъ и лицомъ, производящимъ оцѣнку пожарныхъ убытковъ относительно опредѣленія таковыхъ, окончательное рѣшеніе предоставляется губернской земской управѣ.



27. Губернское земство освобождается отъ обязанности вознаграждать за пожарные убытки: а) когда пожаръ произойдетъ отъ умысла страхователя, доказаннаго судомъ, б) когда страхователь не исполнитъ настоящихъ условій.

28. Объявленіе страхователя о пожарѣ, конію съ акта, составленнаго городской, уѣздной, волостной и сельской полиціей, и оцѣнку пожарнаго убытка, уѣздная управа или агентъ обязаны съ первой отходящей почтой выслать въ губернскую управу.

29. Земскія учрежденія и лица, уполномоченныя для приѣма страхованія, имѣютъ право отказываться отъ предлагаемыхъ имъ страхованій или отъ возобновленія оныхъ, когда они найдутъ таковыя почему либо нежелательными рисками для земства.

30. Если застрахованное строеніе сгорѣло все, то, по надлежащемъ удостовѣреніи, страхователь вознаграждается выдачей сполна всей суммы, въ которую было застраховано строеніе.

31. Если огнемъ истреблена часть только застрахованнаго строенія, то изъ полной страховой суммы, въ коей застраховано строеніе, исключается часть, соотвѣтствующая стоимости уцѣлѣвшаго, и владельцу строенія выдается только остающаяся по исключеніи сумма пропорціонально. Напримѣръ, размѣръ выдачи относится къ страховой суммѣ такъ, какъ полный убытокъ относится къ полной оцѣнкѣ.

32. Вознагражденія за застрахованныя строенія выдаются немедленно по предъявленіи полиса, на которомъ отмѣчается выданная сумма, за исключеніемъ когда страхователь подозрѣвается въ умыслѣ поджога; въ этомъ послѣднемъ случаѣ выдача пожарнаго вознагражденія приостанавливается до разрѣшенія дѣла судебнымъ порядкомъ въ окончательной формѣ.

33. Города и селенія Олонецкой губерніи раздѣляются по отношенію рисковъ на 5 разрядовъ А. Б. В. Г. Д. Къ разряду А относятся: Петрозаводскъ, Вытегра и Олонецъ; къ разряду Б—прочіе города Олонецкой губерніи; къ разряду В—строенія въ селеніяхъ и деревняхъ; къ разряду Г—усадебныя строенія и строенія особняки; къ разряду Д—церкви, строенія принадлежащія земству, городамъ и министерству народнаго просвѣщенія. Премія взимается по разрядамъ и классамъ. Таблицы премій при семъ прилагаются.

34. На страхъ не принимаются бани, кузницы, овины, мельницы, заводскія, фабричныя и различныя, не поименованныя ниже промышленныя заведенія.

Изъ промышленныхъ же заведеній принимаются на страхъ слѣдующія: постоянные и извозчицки дворы, трактиры, номера для прѣзжающихъ, гостиницы, портерныя и винныя лавки, торговыя лавки и магазины.

35. Движимыя имущества на страхъ не принимаются.

36. Если близъ строенія, предлагаемаго на страхъ, находится жилое (между отопливаемыми) строеніе ближе 4 саж. въ городахъ и 6 саж. въ деревняхъ и селеніяхъ, то таковыя на страхъ не принимаются.

37. На Вознесенской пристани (селеніе Намойные пески), Лодейнопольскаго уѣзда, по добровольному страхованію никакія постройки на страхъ не принимаются.

38. Губернское земство отвѣтствуетъ, на точномъ основаніи изложенныхъ въ условіи правилъ, за всякій ущербъ, могущій произойти отъ пожара въ застрахованныхъ въ земствѣ имуществахъ.

39. Страхуваніе прекращается по истеченіи срока, опредѣленнаго въ полисѣ, когда на возобновленіе онаго не будутъ внесены слѣдующія деньги до срока; наблюденіе же за сроками застрахованія лежитъ на обязанности самихъ страхователей или тѣхъ лицъ и мѣстъ, у которыхъ имущества находятся въ завѣдываніи или залогѣ.

40. Страхуваніе прекращается въ случаяхъ, когда застрахованное отъ огня имущество уничтожается по какимъ либо другимъ, кромѣ пожара, причинамъ. Въ такихъ случаяхъ полученная земствомъ отъ страхователя страховая отъ огня премія не возвращается.

41. Лицамъ, желающимъ страховать свое имущество, воспрещается одно и то же имущество страховать вдвойнѣ, какъ въ губернскомъ земствѣ, такъ равно и въ частныхъ обществахъ, а потому всякое двойное застрахованіе считается недѣйствительнымъ. Въ такомъ случаѣ, страхователь лишается полученія страхового вознагражденія, хотя бы какой либо его части за пожарный убытокъ (§ 17).

42. Въ случаѣ утраты страхового полиса, страхователь долженъ объявить о томъ губернской управѣ, которая дѣлаетъ публикаціи въ Олонецкихъ Губернскихъ Вѣдомостяхъ; по истеченіи же мѣсячнаго срока публикаціи, земство выдаетъ страхователю засвидѣтельствованную копію съ полиса.

43. Оцѣнка строеній должна быть показана сообразно дѣйствительной, въ данной мѣстности стоимости матеріаловъ страхуемаго

имущества и работъ, при чемъ принимается въ расчетъ и степень прочности построекъ. Цѣнность земли, на которой возведены постройки, а равно доходность имущества ни въ какомъ случаѣ не должны входить въ оцѣнку страхованія.

44. Если, по застрахованіи имущества, самъ страхователь пожелаетъ отказаться отъ страхованія этого имущества въ земствѣ, то выданный губернской управою полисъ долженъ быть возвращенъ и въ такомъ случаѣ страхователю платежи не возвращаются, а обязательства земства прекращаются.

#### 45. Инструкція земскимъ агентамъ:

1) Агенты обязаны выдавать желающимъ страховать свое имущество въ добровольномъ земскомъ страхованіи объявленія, принимать отъ нихъ платежи и выдавать квитанціи. Порядокъ сдачи денегъ, полученныхъ агентами земства за принятые на страхъ имущества, устанавливается губернской управою.

2) Должны производить опись, оцѣнку и планъ строенія, предлагаемаго на страхъ.

3) Вышеупомянутые оцѣнки и планы агентъ обязанъ произвести, если это въ чертѣ города, въ трехдневный срокъ со дня увѣдомленія и внѣ города—въ трехнедѣльный срокъ со дня увѣдомленія его.

4) Агентъ, по извѣщеніи его о пожарѣ, если убытокъ болѣе 1000 р., обязанъ произвести оцѣнку убытка немедленно.

5) Агенты должны пропагандировать и развивать добровольное страхованіе.

6) Агенты должны во всемъ относительно страхованія подчиняться требованіямъ губернской управы.

7) Агентами земства считаются уѣздныя земскія управы и спеціальныя лица, назначенныя губернской управою, но страхователь можетъ обращаться съ требованіемъ о застрахованіи своего имущества и возобновленіи онаго непосредственно въ губернскую управу, которая, въ этомъ случаѣ, уже сама распоряжается составленіемъ плановъ и описей и принятіемъ имущества на страхъ.

Вознагражденіе агентамъ за труды по страхованію опредѣляется 10% изъ премій, какъ по новымъ, такъ и по возобновленнымъ страхованіямъ. Десятипроцентное вознагражденіе выдается губернской земскою управою, по истеченіи года, по принадлежности тѣмъ мѣстамъ, въ которыхъ составлялись страховые документы.

Новый тарифъ страховых премій по добровольному отъ огня страхованію въ Олонецкомъ губернскомъ земствѣ со ста руб. страховой суммы въ копѣйкахъ.

Родъ строеній и крышъ	Разрядъ А.		Разрядъ Б.		Разрядъ В.		Раз- рядъ Г.	Раз- рядъ Д.
	Классъ.		Классъ.		Классъ.			
	1	2	1	2	1	2		
Строенія каменные, крытыя прочно	25	40	40	55	30	40	25	25
Строенія каменные, крытыя не прочно	40	55	55	65	60	75	40	40
Строенія смѣшанныя, крытыя прочно	50	65	65	110	75	90	60	60
Строенія смѣшанныя, крытыя не прочно	85	110	110	140	100	150	90	90
Строенія деревянные, крытыя прочно	75	100	100	110	100	140	70	75
Строенія деревянные, крытыя не прочно	100	140	120	150	150	180	120	100

#### Выдержка изъ гербового устава:

Уплата за гербовыя марки.

Со сбора страховой преміи до 3-хъ руб. — р. 5 к.

отъ 3-хъ до 9 « — « 10 «

отъ 3-хъ до 15 « — « 15 «

отъ 15 до 30 « — « 60 «

отъ 30 и болѣе « 1 « — «

#### Объясненія къ тарифу премій.

1. Города и селенія Олонецкой губерніи раздѣляются въ отношеніи рисковъ на 5 разрядовъ А. Б. В. Г. и Д.

Къ разряду А принадлежать города: Петрозаводскъ, Вытегра и Олонецъ. Къ разряду Б прочіе города Олонецкой губерніи. Къ разряду В принадлежать постройки въ селеніяхъ и деревняхъ. Къ разряду Г принадлежать усадебныя постройки внѣ деревень и дома особняки, отстоящіе отъ жилыхъ построекъ не менѣе какъ на 50 саж. Къ разряду Д принадлежать церкви, всѣ недвижимыя имущества земскихъ и городскихъ управъ, а также училища министерства народнаго просвѣщенія.



Каждый разряд дѣлится на 2 класса: къ 1 классу принадлежать жилые дома и прочія постройки, ко 2 классу—постоялые и извозничьи дворы, трактиры, номера для прїѣзжающихъ, гостиницы, портерныя, винныя и торговыя лавки, магазины и строенія, не оконченныя постройкою.

II. По матеріалу, изъ котораго сдѣланы постройки, раздѣляются на а) каменные, въ которыхъ стѣны построены изъ камня или кирпича, б) смѣшанныя, въ которыхъ половина стѣнъ каменныхъ, а половина деревянныхъ, по квадратному содержанію всѣхъ капитальныхъ стѣнъ и, наконецъ, в) деревянные, построенныя изъ дерева.

III. Прочно крытыми считаются строенія, покрытыя желѣзомъ, цинкомъ, асбидомъ, черепицей и кровельнымъ толемъ.

Непрочно крытыя строенія имѣють крышу досчатую, лучинную, драичную и гонтовую.

IV. Строеніе считается стоящимъ особнякомъ, если кругомъ его нѣтъ жилыхъ строеній на разстояніи не менѣе 50 саж.

V. Строенія, находящіеся подъ вѣдѣніемъ или управленіемъ земствъ, городскихъ управъ и министерства народнаго просвѣщенія, но не принадлежащія имъ, считаются какъ частныя постройки.

VI. Строенія въ городахъ, усадебныя и стоящія особнякомъ принимаются въ  $\frac{3}{4}$  дѣйствительной стоимости и не выше 4000 руб. для одного риска.

Храмы Божіи всѣхъ христіанскихъ вѣроисповѣданій, строенія принадлежащія земствамъ, городскимъ управамъ и министерству народнаго просвѣщенія, гдѣ бы онѣ ни находились, принимаются на страхъ въ  $\frac{1}{5}$  дѣйствительной ихъ стоимости и не выше 5000 р. для одного риска.

Строенія, находящіеся въ чертѣ крестьянской осѣлости и не стоящія особнякомъ, принимаются въ  $\frac{3}{4}$  дѣйствительной стоимости и не выше 2000 руб. для одного риска.

### **Обязательное страхованіе отъ огня строеній по нормальной оцѣнкѣ (на трехлѣтіе съ 1901—1904 г.)**

По обязательному страхованію крестьянскія постройки принимаются на страхъ по слѣдующей оцѣнкѣ:

- |                               |         |
|-------------------------------|---------|
| 1) Домъ съ сѣнями             | 30 руб. |
| 2) Задняя изба                | 25 «    |
| 3) Дворъ съ сараемъ и хлѣвами | 20 «    |

- 4) Дворъ безъ сарая и хлѣвовъ . . . 10 руб.
- 5) Сарай, отдѣльный отъ двора . . . 5 »
- 6) Хлѣвы, отдѣльные отъ двора . . . 5 »
- 7) Конюшня съ сѣнникомъ . . . 15 »
- 8) Ледникъ . . . 10 »
- 9) Каретникъ . . . 10 »
- 10) Амбаръ или кладовая . . . 10 »
- 11) Мельница . . . 30 »
- 12) Полевое гумно . . . 10 »
- 13) Гумно съ овиномъ . . . 15 »

Кромѣ того, по желанію страхователей крестьянскія постройки принимаются на страхъ по дополнительной оцѣнкѣ въ размѣрѣ  $\frac{3}{4}$  стоимости построекъ въ суммѣ не болѣе 2000 руб.

Страховая премія какъ по обязательному страхованію, такъ и дополнительному взимается въ размѣрѣ 10% съ оцѣночнаго рубля страхуемаго строенія единообразно во всей губерніи.

## Государственныя сберегательныя кассы.

Государственныя сберегательныя кассы имѣются:

- 1) при конторахъ и отдѣленіяхъ Государственнаго Банка;
- 2) при губернскихъ и уѣздныхъ казначействахъ;
- 3) при почтовыхъ и почтово-телеграфныхъ конторахъ и отдѣленіяхъ.
- 4) при таможенныхъ;
- 5) при управленіяхъ и многихъ станціяхъ казенныхъ желѣзныхъ дорогъ.
- 6) при нѣкоторыхъ фабрикахъ и заводахъ;
- 7) при волостныхъ правленіяхъ въ Сибири, производящихъ почтовые операціи.

Государственныя сберегательныя кассы учреждены Правительствомъ для того, чтобы обезпечить всѣмъ и каждому удобный способъ сберегать деньги.

Вносить деньги въ сберегательныя кассы могутъ лица всякаго званія, мужчины и женщины, всякаго возраста (дѣти малолѣтніе и несовершеннолѣтніе), общества и учрежденія.

Въ сберегательную кассу всякому предоставляется вносить деньги въ любомъ количествѣ, до 1000 руб. въ одинъ разъ.

Общества и учрежденія могутъ вносить до 3000 р. одновременно.

На имя церквей и монастырей можно дѣлать вклады и свыше 3000 руб.—безъ всякаго ограниченія суммы.

Деньги, принятыя отъ вкладчика въ Государственную сберегательную кассу—вполнѣ цѣлы и сохранны, такъ какъ за нихъ цѣлостъ и сохранность отвѣчаетъ Правительство.

Деньги, внесенныя въ Государственныя сберегательныя кассы, приносятъ доходъ.

На каждый 1 рубль, который пролежитъ въ кассѣ въ продолженіе года, начисляется 3,6 копѣйки, на каждые 10 рублей—36 к., на каждые 100—3 руб. 60 коп. и т. д. По прошествіи года эти наросшіе проценты причисляются къ капиталу вкладчика, а по окончаніи слѣдующаго года проценты (3,6%) начисляются не только на первоначально внесенный вкладчикомъ капиталъ, но и на проценты наросшіе на этотъ капиталъ за предшествоващій годъ (проценты на проценты или сложные проценты). Такимъ образомъ, если внести въ кассу, напр., 50 руб., то по истеченіи года вкладчику выдадутъ 51 руб. 80 коп., по истеченіи 2-хъ лѣтъ 53 руб. 63 коп. и т. д.

По вкладамъ обществъ и учрежденій, если вклады эти не превышаютъ 1000 рублей, уплачивается 3,6% въ годъ такъ же, какъ и по вкладамъ единоличныхъ вкладчиковъ.

Если же вклады эти превышаютъ 1000 руб., то по нимъ уплачивается 2,4% въ годъ.

По вкладамъ церквей и монастырей, не превышающимъ 1000 р., уплачивается 3,6% въ годъ. По тѣмъ же вкладамъ свыше 1000 р. дѣлается слѣдующее различіе: если деньги внесены на какое-либо опредѣленное назначеніе для одновременной затраты (напр., на покупку колокола, на постройку часовни, или образа и т. д.), по нимъ уплачивается 2,4%, если же внесенныя деньги не имѣютъ такого назначенія, а также въ томъ случаѣ, если онѣ вносятся на нужды причта, по нимъ уплачивается 1% въ годъ.

Касса должна соблюдать въ тайнѣ всѣ свѣдѣнія о томъ, кто и сколько имѣетъ денегъ въ кассѣ. За сообщеніе свѣдѣній постороннимъ лицамъ чиновники кассы подвергаются строгой отвѣтственности.

Вклады, внесенные въ Государственныя сберегательныя кассы, не подлежатъ ни описи, ни отчужденію по какимъ бы то ни было взысканіямъ, за исключеніемъ случаевъ, указанныхъ въ законѣ. (Ст. 1083 Уст. Гражд. Суд.).

Всякаго рода заявленія вкладчиковъ въ Государственныя сбе-

сберегательныя кассы, просьбы и ходатайства, а также отвѣты на всѣ такія просьбы и заявленія—*освобождены отъ церковнаго сбора.*

Если кто не имѣетъ нужды сберегать деньги для себя, но имѣетъ желаніе и возможность изъ своихъ достатковъ отложить деньги для другого, напр., для своего родственника или посторонняго лица, либо для какого либо общества или учрежденія, (напр., на церковь, школу и т. п.), то онъ можетъ указать кассѣ такое лицо (общество, учрежденіе), на имя котораго онъ желаетъ сдѣлать вкладъ въ сберегательную кассу. Но когда деньги будутъ внесены на имя этого лица, общества или учрежденія, то оно будетъ считаться *вкладчикомъ*, сберегательная книжка будетъ выдана на его имя и право распоряженія вкладомъ (брать изъ кассы весь вкладъ или часть его, переводить вкладъ и т. д.) будетъ принадлежать уже не тому, кто *внесъ* деньги, а тому, на *чье* имя деньги были внесены (т. е. вкладчику).

Вносящій деньги на имя другого лица, если желаетъ, можетъ *остаться неизвѣстнымъ* тому лицу, на имя котораго онъ вноситъ деньги.

Если *родителями* дѣлается вкладъ на имя *собственныхъ* малолѣтнихъ или несовершеннолѣтнихъ дѣтей, то, хотя книжка составляется кассой на имя *дѣтей*, но до ихъ совершеннолѣтія *отецъ или мать*, внесшіе вкладъ, *могутъ сами распоряжаться* положенными на имя дѣтей деньгами, т. е. по своему усмотрѣнію требовать обратно весь сдѣланный ими на имя дѣтей вкладъ или часть его переводить въ другую кассу и т. д.

Дѣти и подростки, т. е. малолѣтніе и несовершеннолѣтніе, могутъ сами вносить въ кассу деньги на свое имя, и *сами же могутъ* получать изъ кассы обратно внесенныя ими въ сберегательную кассу деньги, наравнѣ съ взрослыми.

### Вклады условные и съ особымъ назначеніемъ.

Обыкновенно въ сберегательную кассу деньги вносятся *до востребованія*, т. е. съ правомъ во всякое время потребовать обратно всю внесенную въ кассу сумму (весь вкладъ) или часть вклада. Но можно вносить деньги и на извѣстныхъ, впередъ опредѣленныхъ условіяхъ. Такіе вклады называются *условными*, напр.

а) вклады на поминъ души или съ благотворительною цѣлью:

Такъ, можно положить въ кассу нѣкоторую сумму денегъ съ тѣмъ, чтобы годовые проценты съ этой суммы выдавались какой либо *церкви на поминъ души* того самого лица, которое внесло



деньги, или како-либо другого лица, напр., покойного родителя, родственника, друга и т. д.; или, напр., можно внести въ кассу определенную сумму съ тѣмъ, чтобы доходъ съ нея поступалъ въ пользу какого-нибудь *благотворительнаго учрежденія* (богадѣльни, приюта, школы), на раздачу бѣднымъ, призрѣваемымъ въ томъ учрежденіи, и т. п.

б) вклады на погребеніе:

Можно также вносить въ кассу деньги на свои *похороны*, т. е. такъ, чтобы послѣ смерти весь образовавшійся капиталъ съ процентами или же определенная часть его была выдана лицу, которое будетъ хоронить вкладчика.

Если бы, однако, вкладчикъ пожелалъ взять обратно изъ кассы деньги, внесенныя имъ на свое погребеніе, или дать имъ *другое назначеніе*, то онъ во всякое время можетъ истребовать внесенныя имъ деньги полностью или по частямъ.

в) вклады для обезпеченія приданнаго:

Если бы кто-либо хотѣлъ понемногу составить значительную сумму въ приданое своей дочери, сестрѣ, крестницѣ и т. п., къ тому времени, когда она подрастетъ, то для этого онъ можетъ вносить въ кассу деньги на имя такой дѣвушки, объяснивъ при первомъ же взносѣ денегъ, что вкладъ долженъ быть выданъ вкладчицѣ (т. е. дѣвушкѣ, на имя которой вносятся деньги) въ то время, *когда она будетъ выходить замужъ*.

Такимъ способомъ оказывается возможнымъ небольшими взносами составить *ко времени замужества дѣвушки довольно значительное приданое*; такъ, напр., если кто-либо, желая обезпечить дѣвушкѣ къ 16 годамъ приданое, рѣшить съ самаго дня рожденія вносить на ея имя въ сберегательную кассу каждый мѣсяць *по 5 руб.*, то къ 16-лѣтнему возрасту дѣвушки эти взносы составить вмѣстѣ съ наросшими процентами капиталъ въ 1288 руб. 26 коп., при чемъ однихъ процентовъ на вносимыя деньги нарастетъ за это время 328 руб. 26 коп.

Если вкладчикъ умретъ, *не оставивъ никакого завѣщанія*, то деньги, внесенныя имъ въ сберегательную кассу, наравнѣ со всѣмъ прочимъ имуществомъ этого лица, перейдутъ къ его *законнымъ наследникамъ*.

Если же послѣ вкладчика окажется *духовное завѣщаніе*, въ коемъ будетъ указано лицо, которому онъ завѣщаетъ послѣ своей смерти *свое имущество*, то къ этому же лицу въ числѣ прочаго

имущества перейдут и деньги, которые умершій вкладчикъ имѣлъ въ сберегательной кассѣ.

Но для получения изъ сберегательной кассы денегъ послѣ смерти вкладчика, его наслѣдникамъ приходится утверждаться судебнымъ порядкомъ въ правахъ наслѣдства, что сопряжено съ значительной затратой времени и денегъ. Поэтому для облегченія наслѣдственного перехода вкладовъ, вкладчикамъ предоставляется указывать, при внесеніи въ кассу денегъ, лицо или учрежденіе, къ которому эти деньги должны перейти послѣ его смерти. Это преимущество, предоставляемое вкладчикамъ государственныхъ сберегательныхъ кассъ, имѣетъ для нихъ очень важное значеніе, такъ какъ они имѣютъ возможность такимъ образомъ безъ всякихъ формальностей завѣщать принадлежащія имъ вклады не только своимъ прямымъ наслѣдникамъ, но и совершенно постороннимъ лицамъ или же какому-нибудь учрежденію (церкви, обществу и т. п.), независимо отъ того, къ кому перейдетъ послѣ смерти вкладчика остальное его имущество.

Вкладчикъ, желающій воспользоваться этимъ правомъ, долженъ *сдѣлать соответствующее распоряженіе* при взносѣ денегъ въ кассу; онъ долженъ въ этомъ случаѣ указать имя и фамилію того лица, которому онъ желаетъ предоставить послѣ своей смерти внесенныя имъ въ кассу деньги. Этому именно лицу и будутъ выданы изъ кассы деньги, *хотя бы наслѣдниками остального имущества умершаго и были другія лица*. Лицо, указанное вкладчикомъ, послѣ его смерти становится, такимъ образомъ, единственнымъ собственникомъ вклада, причемъ для получения денегъ ему слѣдуетъ представить свидѣтельство о смерти вкладчика и выданное, за казенной печатью, изъ полиціи или отъ другого должностного лица или учрежденія, свидѣтельство о личности. *Самъ же вкладчикъ*, пока онъ остается въ живыхъ, можетъ *свободно распоряжаться* такимъ вкладомъ и даже взять весь вкладъ обратно изъ кассы во всякое время.

Деньги можно вносить въ кассу или самолично, *или чрезъ кого-нибудь другого*; можно также посылать ихъ *по почтѣ*.

Точно также, если вкладчику почему-либо неудобно лично явиться въ кассу, гдѣ у него лежатъ деньги, за полученіемъ этихъ денегъ, то онъ можетъ довѣрить это кому-нибудь изъ своихъ родныхъ или знакомыхъ; въ этомъ случаѣ вкладчикъ долженъ дать довѣренному лицу свою сберегательную книжку и вѣрительное письмо на получение изъ кассы денегъ.

Если вкладчику понадобится получать деньги тогда, когда онъ будетъ находиться не въ томъ городѣ, въ которомъ онъ сдѣлалъ вкладъ въ сберегательную кассу, то онъ можетъ вытребовать деньги *по почтѣ*. Для этого онъ долженъ послать въ ту кассу, въ которой находится его вкладъ, свою сберегательную книжку и заявленіе о желаніи получить деньги по почтѣ, съ указаніемъ адреса, *куда* слѣдуетъ выслать затребованныя деньги. Касса по почтѣ пришлетъ деньги и книжку и удержитъ съ вкладчика расходы на почтовую пересылку.

Кромѣ того вкладчики сберегательныхъ кассъ, состоящихъ при Конторахъ и Отдѣленіяхъ Государственного Банка и при Казначействахъ, въ случаяхъ временныхъ отлучекъ изъ постоянного мѣстожителства, могутъ обращаться съ просьбой о *переводѣ* на свое имя части принадлежащаго имъ вклада въ учрежденія Государственного Банка тѣхъ городовъ, гдѣ вкладчики въ данное время находятся, или же въ Казначейство, если учрежденія Банка въ томъ городѣ не имѣются. Такіе переводы могутъ быть сдѣланы также и *по телеграфу*. Въ этихъ случаяхъ вкладчикъ долженъ подать въ Контору (или Отдѣленіе) Государственного Банка или въ Казначейство особое заявленіе вмѣстѣ съ своей сберегательной книжкой.

Такимъ образомъ, въ нѣкоторыхъ случаяхъ, вкладчикъ имѣющій деньги въ сберегательной кассѣ, можетъ не брать съ собою въ дорогу лишнихъ денегъ, такъ какъ въ случаѣ надобности, по приѣздѣ въ городъ, гдѣ находится учрежденіе Банка или Казначейство, онъ можетъ получить деньги по переводу.

Вкладъ можно переводить изъ одной кассы въ другую, въ случаѣ, напримѣръ, переѣзда вкладчика на жительство въ другое мѣсто, гдѣ также есть сберегательная касса. Точно также вкладчики могутъ просить о переводѣ *какъ на свое имя*, такъ и *на другое лицо*, для немедленной выдачи части или всего вклада; при этомъ, по желанію вкладчика, такой переводъ можетъ быть сдѣланъ и *по телеграфу*. Плата за этотъ переводъ берется очень маленькая, а при переводѣ по телеграфу взимается особая приплата за посылку телеграммы.

Вкладчикъ можетъ поручить кассѣ приобрести за счетъ принадлежащихъ ему денегъ процентныя бумаги, если только у вкладчика въ кассѣ хранится для этого достаточно денегъ. Касса *безплатно* исполняетъ такое порученіе и потомъ *безплатно* же хра-

нить купленные бумаги, отрѣзываетъ купоны, которымъ вышелъ срокъ, размѣниваетъ эти купоны и причитающіеся за нихъ деньги прибавляетъ къ остающимся въ кассѣ деньгамъ вкладчика; а если бумага выйдетъ въ тиражъ, то касса покупаетъ взамѣнъ ея другую бумагу.

Бумаги эти не препятствуютъ начисленію процентовъ на денежный вкладъ, хотя бы въ общей сложности вкладъ вмѣстѣ съ процентными бумагами составилъ и болѣе 1000 руб. у отдѣльнаго вкладчика и болѣе 3000 руб. у общества или учрежденія. Только наличными деньгами нельзя имѣть въ кассѣ болѣе 1000 руб. или 3000 руб. на одного вкладчика, какъ о томъ сказано выше.

Если вкладъ деньгами достигаетъ предѣльной суммы 1000 руб. у отдѣльнаго лица и 3000 руб. у общества или учрежденія, то касса извѣщаетъ объ этомъ вкладчика, чтобы онъ могъ вынуть часть вклада или обратить на покупку процентныхъ бумагъ черезъ кассу же, такъ какъ иначе начисленіе на вкладъ процентовъ должно прекратиться.

Если въ теченіе мѣсяца послѣ отсылки вкладчику такого извѣщенія онъ никакого распоряженія не сдѣлаетъ, то касса сама покупаетъ для него государственныя процентныя бумаги (4% государственную ренту) на такую сумму, чтобы во вкладѣ осталось наличными деньгами *не болѣе 1000 руб.* (а для обществъ и учрежденій—*не болѣе 3000 руб.*) и чтобы, такимъ образомъ, безостановочно могли начисляться проценты на вкладъ.

### Фабрично-заводскія сберегательныя кассы.

Для удобства рабочихъ людей, живущихъ при фабрикахъ и заводахъ, устраиваются особыя, такъ называемыя, *фабрично-заводскія отдѣленія сберегательныхъ кассъ*, въ которыхъ пріемъ и выдача денегъ производится уполномоченнымъ владѣльцемъ фабрики или завода. Эти фабрично-заводскія отдѣленія сберегательныхъ кассъ открываются владѣльцами фабрикъ и заводовъ съ разрѣшенія *Правительства*, которое *принимаетъ на себя отвѣтственность* передъ вкладчиками за цѣлость денегъ, внесенныхъ въ такія отдѣленія кассы.

### Сберегательныя марки.

Чтобы дать трудящемуся населенію возможность дѣлать самыя небольшія сбереженія, не тратя при этомъ времени на хожденіе въ кассу, правительствомъ выпущены въ обращеніе особыя *сбе-*



реальные марки въ 5 и 10 коп.; кроме того, для особыхъ надобностей (для кассъ школьных, фабрично-заводскихъ, для войсковыхъ частей и т. п.) имѣются еще сберегательныя марки въ 1 коп.

Сберегательныя марки даютъ возможность каждому самыми незначительными копѣчными суммами, не обременяя себя, незамѣтнымъ образомъ дѣлать сбереженія.

Марки эти продаются во всѣхъ сберегательныхъ кассахъ, на почтѣ, въ казначействахъ, на станціяхъ желѣзныхъ дорогъ и во многихъ другихъ мѣстахъ, а также у частныхъ лицъ, носящихъ названіе *посредниковъ*; адреса такихъ посредниковъ по продажѣ сберегательныхъ марокъ можно узнать въ сберегательной кассѣ.

Купленные марки наклеиваются на особыя *сберегательныя карточки*, которыя выдаются *бесплатно* при покупкѣ марокъ.

Карточки установлены *двухъ родовъ*, смотря по цѣнѣ марокъ, которыя на нихъ наклеиваются: особыя—для *пятикопѣчныхъ марокъ* и особыя—для *десятикопѣчныхъ* \*). На каждую такую сберегательную карточку можно наклеивать марокъ *не больше и не меньше, какъ на одинъ рубль*; поэтому карточки для пятикопѣчныхъ марокъ разбиты на 20 клѣтокъ, а для десятикопѣчныхъ—на 10 клѣтокъ. Когда всѣ клѣтки на сберегательной карточкѣ будутъ заклеены марками, т. е. на карточкѣ будетъ наклеено марокъ *ровно на одинъ рубль*, ее можно представить въ ближайшую сберегательную кассу и обмѣнить на *сберегательную книжку*, въ которую касса запишетъ, что принято во вкладъ *рубль*, и съ перваго числа слѣдующаго мѣсяца на этотъ рубль касса будетъ начислять проценты.

Если у лица, имѣющаго заполненную сберегательную карточку, *есть уже сберегательная книжка*, то эту карточку вмѣстѣ съ сберегательной книжкой слѣдуетъ представить *въ ту кассу, изъ которой ему была выдана сберегательная книжка*.

**Посредники по продажѣ сберегательныхъ марокъ.**

Живущіе далеко отъ города или отъ сберегательной кассы могутъ покупать марки у такъ называемыхъ «*посредниковъ*». Въ числѣ посредниковъ состоятъ: многія уѣздныя Земскія Управы и подвѣдомственные имъ учителя земскихъ школъ и фельдшера, большинство сельскихъ казенныхъ винныхъ лавокъ, нѣкоторые

\*) Кроме того еще установлены особыя сберегательныя карточки для школьныхъ сберегательныхъ кассъ и для копѣчныхъ марокъ.

народныя чайныя и столовыя, многія волостныя правленія и станціи желѣзныхъ дорогъ, а также частныя лица. Нѣкоторые посредники уполномочиваются принимать отъ своихъ покупателей заполненные карточки для представленія ихъ въ сберегательную кассу и получать изъ кассы сберегательныя книжки для передачи вкладчикамъ, отъ которыхъ получены были карточки.

Такимъ образомъ, во многихъ случаяхъ представляется возможнымъ на мѣстѣ у посредника купить марокъ на 1 рубль и поручить ему сдать эти марки въ сберегательную кассу и получить отъ него же взаменъ ихъ обыкновенную сберегательную книжку, безъ необходимости отправляться для этого самому въ сберегательную кассу.

*Примѣчаніе.* Свѣдѣнія эти въ отдѣльной брошюрѣ можно получать бесплатно въ каждой Государственной сберегательной кассѣ.

## **Правила для поступленія и обученія дѣтей въ нижеслѣдующихъ низшихъ учебныхъ заведеніяхъ.**

*Въ г. Петрозаводскѣ.*

### **Ремесленное училище.**

Къ приему въ 1 классъ Петрозаводскаго ремесл. училища допускаются мальчики въ возрастѣ отъ 12 до 15 лѣтъ, причемъ отъ 12 до 13 лѣтъ требуется особое освѣдѣтельствованіе училищнымъ врачомъ, достаточно ли развитъ физически поступающій для занятій ремесломъ. Желающіе опредѣлить дѣтей въ училище должны до 15 августа подать прошеніе о томъ на имя инспектора училища. Къ прошенію прилагаются слѣдующіе документы: 1) свидѣтельство о возрастѣ, т. е. метрическое, или выписка изъ метрическихъ книгъ; 2) свидѣтельство о полученномъ образованіи и 3) письменное обязательство лицъ, подавшихъ прошеніе, по особой формѣ.

Представившіе свидѣтельства объ окончаніи курса въ начальномъ, или церк.-прих. или же въ городскомъ приходскомъ училищахъ, а также имѣющіе свидѣтельства о знаніи курса этихъ училищъ или о томъ, что они прошли соответственный этому курсу классъ другихъ учебныхъ заведеній, могутъ быть приняты въ училище безъ экзамена, если послѣ выдачи сихъ свидѣтельствъ прошло не болѣе одного года; въ противномъ случаѣ производится экзаменъ въ предѣлахъ программы начальныхъ училищъ.

Бланки прошеній и письменныхъ обязательствъ выдаются безплатно въ канцеляріи ремесленного училища.

Плата за ученіе 5 р. въ годъ и за пользованіе учебными пособиями—3 руб.

*Правила о приѣмъ въ общежитіе.*

Полные стипендіаты за годъ платятъ 100 руб. Съ полупансіонеровъ (за квартиру и столъ) мѣсячная плата 7 руб.

**Фельдшерская школа губернскаго земства.**

Въ школу принимаются лица, мужскаго пола, не моложе 16 и не старше 21 года. При прошеніи *на имя губернской управы* слѣдуетъ представить документы: 1) удостовѣреніе въ удовлетворительныхъ познаніяхъ не ниже 4-хъ классовъ мужскихъ гимназій и реальныхъ училищъ или полного курса городскихъ и духовныхъ училищъ; 2) метрическое свидѣтельство; 3) медицинское свидѣтельство о неимѣніи физическихъ недостатковъ, препятствующихъ исполненію обязанностей фельдшера; 4) письменное согласіе родителей или попечителей на поступленіе въ школу; 5) для лицъ податнаго сословія увольнительные приговоры отъ общества; 6) свидѣтельство о семейномъ положеніи (составъ семьи и лѣта каждого изъ ея членовъ) для выясненія льготъ по отбыванію воинской повинности.

Курсъ наукъ въ школѣ 3-хъ-лѣтній.

Лучшимъ по успѣхамъ и поведенію ученикамъ предоставляются — стипендіи губернскаго или одного изъ уѣздныхъ земствъ. По окончаніи школы каждый стипендіатъ обязанъ прослужить фельдшеромъ въ томъ земствѣ, стипендіей коего онъ пользовался 1½ года за каждый годъ полученія стипендіи за вознагражденіе, определенное фельдшерамъ въ данномъ уѣздномъ земствѣ, безъ всякихъ вычетовъ изъ содержанія за пользованіе стипендіей. Не получившіе стипендіи при поступленіи принимаются въ школу своекоштными; они пользуются безплатно учебными пособиями, освобождаются отъ платы за ученіе и въ случаѣ успѣшнаго перехода въ слѣдующій классъ могутъ быть зачисляемы на освободившіяся стипендіи. Отъ обязательной службы въ предѣлахъ Олонецкой губерніи въ качествѣ земскихъ фельдшеровъ неполучавшіе стипендій освобождаются, если они уроженцы Олонецкой губерніи; уроженцы же другихъ губерній принимаются въ школу, только при

условія согласія ихъ прослужить въ земствѣ Олонецкой губерніи опредѣленное число лѣтъ; причемъ срокъ обязательной службы для стипендіатовъ полтора года за годъ полученія стипендій, а для своекоштныхъ—два года за три года обученія въ школахъ. Всѣ стипендіаты земствъ и городскихъ учреждений пользуются бесплатно помѣщеніемъ, отопленіемъ, освѣщеніемъ, прислугой и т. п., проживая въ общежитіи. Своекоштные воспитанники школы помѣщаются на частныхъ квартирахъ. Тѣмъ изъ стипендіатовъ, кои имѣютъ въ Петрозаводскѣ родителей или ближайшихъ родственниковъ, разрѣшается проживать у нихъ въ томъ случаѣ, если условія совместной жизни съ родными и помѣщенія, занимаемые послѣдними, будутъ признаны администраціей школы соответствующими. Окончившіе курсъ въ школѣ пользуются по службѣ всѣми правами, предоставленными фельдшерамъ въ Имперіи, а при отбываніи воинской повинности правами 3-го разряда по образованію.

#### Урядническая школа.

Школа для приготовленія кандидатовъ на должности полицейскихъ урядниковъ находится при Олонецкомъ губернскомъ правленіи; учреждена въ 1888 году. Для поступленія въ урядническую школу подаются прошенія уѣзднымъ исправникамъ, которые и представляютъ просителей въ губернское правленіе. Сроки для поступленія въ школу установлены слѣдующіе: 1-й—15 мая, 2-й—1 декабря. Выдержавшимъ удовлетворительно испытаніе выдается отъ губернскаго правленія установленное свидѣтельство. Преимущественное право на поступленіе въ полицейскіе урядники имѣютъ запасные низшіе воинскіе чины.

#### Въ Олонецкомъ уѣздѣ.

##### Лоянская лѣсная школа.

Съ 1 сентября 1902 г. при Лоянскомъ лѣсничествѣ Олонецкаго уѣзда, въ сел. Среднихъ Мандрогахъ, открыта *низшая лѣсная школа*, имѣющая цѣлью готовить свѣдущихъ по лѣсной части лицъ для замѣщенія низшихъ должностей (кондукторовъ) по лѣсному управленію.

Къ приему въ школу допускаются молодые люди всѣхъ сословій, въ возрастѣ отъ 16 до 18 лѣтъ, имѣющіе свидѣтельство объ окончаніи курса не ниже двухкласснаго училища и второкл. церк.-пр. школы. Кромѣ упомянутаго документа объ образованіи, поступаю-



ціе въ школу представляютъ также свидѣтельства метрическое и о состояніи.

Всѣ поступающіе въ школу подвергаются испытанію изъ русскаго языка, ариѳметики, географіи и исторіи по программамъ двухклассныхъ училищъ М. Н. Пр. и второкл. сельск. церк.-пр. и принимаются, по выдержаніи экзамена, только въ первый классъ.

Въ школу можетъ быть принято не болѣе 10 лицъ, причемъ 5 изъ нихъ на казенный счетъ, а остальные пять съ платою въ казну по 130 руб. въ годъ на полномъ содержаніи.

Прошенія о допущеніи къ приѣмному экзамену слѣдуетъ подавать завѣдывающему Лоянской низшей лѣсной школой на почтовую станцію *Подпорожье*, Лодейнопольскаго уѣзда, Олонецкой губерніи.

Курсъ ученія въ лѣсной школѣ продолжается два года.

Означенный курсъ распределяется на 4 полугодія: 2 зимнихъ, преимущественно для классныхъ и домашнихъ занятій, и 2 лѣтнихъ, для работъ практическихъ занятій въ дачахъ лѣсничества.

Успѣшно окончившіе курсъ въ лѣсной школѣ опредѣляются на службу по лѣсному вѣдомству на должности *лѣсныхъ кондукторовъ*.

Казеннокоштные ученики обязаны прослужить въ лѣсномъ вѣдомствѣ по *полтора* года за каждый годъ, проведенный ими въ школѣ на казенномъ содержаніи.

Воспитанники лѣсныхъ школъ, при поступленіи на службу получаютъ обмундировочныя деньги въ размѣрѣ 40 руб., а во время прохожденія оной пользуются заурядъ XIV классомъ по должности и IX разрядомъ по пенсіи, но безъ права на чинопроизводство.

(Извл. изъ Уст. о низшихъ лѣсныхъ школахъ).

### Важинская ремесленная школа.

1) Для поступленія въ Важинскую ремесленную школу требуется свидѣтельство объ окончаніи курса не ниже сельской школы.

2) Содержаніе каждаго ученика на вольныхъ квартирахъ обходится не менѣе 9 руб. въ мѣсяцъ, при даровомъ помѣщеніи при школѣ не менѣе 5 руб. въ мѣсяцъ.

3) Плата за обученіе опредѣлена въ 10 руб. ежегодно.

Курсъ школы четырехлѣтній. Школа имѣетъ два отдѣленія ремесель: слесарное и столярное.

## Ярмарки и торжки въ Олонецкой губ. къ 1 января 1902 г.

№.	Название и мѣсто- нахождение.	Время открытія.	Привезено.		Въ томъ числѣ лошадей.			
			Привезено.	Продано.	Пригнано.	На суммѣ.	Продано.	На суммѣ.
			Р у б л и.		гол.	рубл.	гол.	рубл.
<b>А. ГОРОДСКІЯ.</b>								
<b>Г. Петрозаводскъ.</b>								
1	Сборная . . . . .	18—20 фев.	7458	6528	—	—	—	—
2	Петровская . . . . .	28—30 юн.	1035	1035	—	—	—	—
	Итого . . . . .	2 ярмарки.	8493	7563	—	—	—	—
<b>Г. Олонецъ.</b>								
3	Крещенская . . . . .	6—12 янв.	7420	3780	35	2100	29	1450
4	Рождество-Богород. . . . .	6—15 сент.	16549	7626	120	9600	90	4500
	Итого . . . . .	2 ярмарки.	23969	11406	155	11700	119	5950
<b>Г. Лодейное-поле.</b>								
5	Введенская . . . . .	21—28 н.	10788	2766	—	—	—	—
<b>Г. Вытегра.</b>								
6	Христорождественск . . . . .	25 д.—3 ян.	30342	14242	46	1840	23	920
7	Срѣтенская . . . . .	2—12 фев.	3276	1016	10	450	1	45
8	Покровская . . . . .	1—15 окт.	57885	33378	120	2470	89	1390
	Итого . . . . .	3 ярмарки.	91503	48636	176	4760	113	2355
<b>Г. Каргополь.</b>								
9	Евдокіевская . . . . .	1—8 марта	56896	36473	350	27500	350	17500
<b>Г. Пудожъ.</b>								
10	Троицкая . . . . .	20—28 мая	2820	2690	—	—	—	—
11	Никольская . . . . .	6—13 дек.	24030	9565	18	900	10	400
	Итого . . . . .	2 ярмарки.	26850	12355	18	900	10	400
<b>Всего по городамъ . . . . .</b>								
		11 ярмар.	218499	119199	699	44860	592	26205

№№.	Названіе и мѣсто- нахожденіе.	Время открытія.	Въ томъ числѣ лошадей.					
			Привезено.	Продано.	Пригнано.	На сумм.	Продано.	На сумм.
			Р у б л и.	гол.	рублн.	гол.	рублн.	
<b>Б. СЕЛЬСКІЯ.</b>								
<b>Петрозаводскій уѣздъ.</b>								
1	Рождество-Богоро- дицк. въ Острѣчинахъ	} 8—10 сен- тября.	10525	2550	—	—	—	—
2	Тоже въ Кондопогѣ		4700	1440	—	—	—	—
3	Георгіевскій торжокъ въ Шелт. Бережн. вол.		1275	375	—	—	—	—
4	Тоже—тамъ же	26—30 н.	4310	1800	—	—	—	—
5	Никольскій въ Свя- тозерскомъ погостѣ	6—7 дек.	6975	1135	—	—	—	—
	Итого	5 ярмарокъ	27785	7280	—	—	—	—
<b>Олонецкій уѣздъ.</b>								
6	Александрo-Свирская Троицкая	19—22 мая	104200	32620	300	18000	200	10000
7	Тамъ же Александр.	29—31 авг.	47960	16695	250	15000	70	3500
8	Никитинская въ с. Важинахъ	15—23 сен.	51050	11830	—	—	—	—
	Итого	3 ярмарки.	203210	61145	550	33000	270	13500
<b>Лодейнопольскій уѣздъ.</b>								
9	Афанасьевская въ сел. Оштѣ	18—25 янв.	65642	48048	18	1000	15	980
10	Сборная въ с. Оштѣ	18—25 фев.	31804	21973	21	1050	17	850
11	Пятницкая въ Сер- макскомъ погостѣ	28—31 окт.	2854	794	—	—	—	—
12	Знаменск.—тамъ же	27—30 н.	13975	5380	—	—	—	—
13	Средокрестная въ сел. Оштѣ	7—13 мар.	31773	23048	14	720	11	550
	Итого	5 ярмарокъ	146048	99243	53	2770	43	2380
<b>Каргопольскій уѣздъ.</b>								
14	Афанасьевскій торж. въ Вохтомскомъ пог.	} 18—20 января	14300	3015	—	—	—	—
15	Тоже—въ Устьмош- скомъ погостѣ		67780	27900	—	—	—	—
16	Алексѣевская ярм. въ Троицкомъ погостѣ	17—24 мар.	142283	107122	845	25350	845	25350
17	Григорьевскій торж. въ Ошевенскомъ пог.	12—14 мар.	6585	1445	—	—	—	—

№.	Названіе и мѣсто- нахожденіе.	Время открытія.	Привезено.	Продано.	Въ томъ числѣ лошадей.			
					Пригнано.	На сумму.	Продано.	На сумму.
			Р у б л и.		гол.	рубл.	гол.	рубл.
18	Богословскій — въ Устьмошскомъ погостѣ	26—29 сен.	77555	33155	—	—	—	—
19	Покровскій—въ с. Александровскѣ, Ал. в.	1—4 окт.	29870	9870	—	—	—	—
20	Благовѣщенскій—въ Мошинскомъ погостѣ .	25—29 мар	19000	10100	—	—	—	—
21	Михайловскій — въ Воезерскомъ погостѣ .	8—10 нояб.	15780	5915	—	—	—	—
22	Благовѣщенск. торж. въ Устьмошскомъ пог.	25—30 мар	76655	30475	—	—	—	—
	Итого .	9 ярмарокъ	449808	228997	845	25350	845	25350
Пудожскій уѣздъ.								
23	Крещенская въ Кенозерскомъ погостѣ .	6—13 янв.	19905	4970	—	—	—	—
24	Благовѣщ.—тамъ же	25—31 мар	28560	15055	—	—	—	—
25	Рождество - Богород. въ Колодозерскомъ пог.	8—15 сен.	5595	2535	—	—	—	—
26	Тоже въ Нигижемско-Пречистенск. пог.		5450	2670	—	—	—	—
27	Покровская въ Корбозерскомъ погостѣ .	1—8 октяб.	4840	2350	—	—	—	—
28	Георгіевская въ Нигижемско-Георгіев. пог.	26—30 н.	3050	1500	—	—	—	—
	Итого .	6 ярмарокъ	66400	29080	—	—	—	—
Повѣнецкій уѣздъ.								
29	Крещенская въ Шунгскомъ погостѣ .	6—18 янв.	198130	149650	—	—	—	—
30	Сборная ) Тамъ	1 н. вел. п.	12190	6250	210	10500	100	5000
31	Благовѣщен. } же	25 м.—3 ап.	72253	25975	—	—	—	—
32	Срѣтенск. въ Сел. пог.	2—3 февр.	Торгов	ля не прои	зводил	ась.		
	Итого .	4 ярмарки.	282573	181875	210	10500	100	5000
	Всего по уѣздамъ .	31 ярмар.	1175824	607620	1658	71620	1258	46230
	Всего по губерніи	42 ярмар.	1394323	726819	2357	116480	1850	72435





# ЧИСЛО ЖИТЕЛЕЙ ПО ВОЛОСТЯМЪ въ Олонецкой губерніи

къ 1 января 1903 года.

Петрозаводскій уѣздъ.	Н а з в а							
	Велко- губская.	Кондо- пожская	Ладви- ская.	Острѣ- чинская				
	м.	ж.	м.	ж.	м.	ж.	м.	ж.
<b>I. Дворянъ:</b>								
Потомственныхъ . . .	—	—	1	1	4	5	—	—
Личныхъ . . .	—	—	—	—	—	—	—	—
<b>II. Духовенства:</b>								
Православнаго бѣлаго . . .	45	51	40	42	33	50	17	25
Монашествующаго . . .	4	—	—	—	—	40	—	—
Единоѣрческаго . . .	—	—	—	—	—	—	—	—
Иновѣрческаго . . .	—	—	—	—	—	—	—	—
<b>III. Городскихъ сословій:</b>								
Потомственныхъ почетныхъ гражданъ . . .	—	—	5	4	—	—	—	—
Личныхъ почетн. гражданъ . . .	—	—	2	3	9	10	—	—
Купцовъ . . .	—	—	—	—	—	—	—	—
Мѣщанъ . . .	—	—	5	5	19	23	—	—
<b>IV. Сельскихъ сословій:</b>								
Крестьянъ государственныхъ . . .	4567	5297	3587	4033	2612	3180	1327	1688
Бывшихъ удѣльныхъ . . .	—	—	—	—	—	—	—	—
» помѣщичьихъ . . .	—	—	—	—	—	—	—	—
Крестьянъ собственниковъ . . .	6	11	—	—	—	—	—	—
Обдѣльныхъ: вотчинниковъ . . .	—	—	—	—	—	—	—	—
» крестьянъ . . .	147	163	—	—	—	—	—	—
<b>V. Военныхъ:</b>								
Служащихъ . . .	—	—	—	—	—	—	—	—
Запасныхъ . . .	307	—	163	—	147	—	65	—
Отставныхъ . . .	103	—	62	—	110	—	125	—
<b>VI. Иностранцевъ:</b>								
Иностранныхъ подданныхъ . . .	—	—	—	—	—	—	—	—
<b>VII. Иновѣрцевъ:</b>								
Финляндцевъ . . .	16	13	23	27	40	37	18	20
Другихъ (евреевъ, нѣмцевъ, поляковъ) . . .	—	—	—	—	—	—	—	—
<b>VIII. Лицъ, не принадлежа- щихъ къ означеннымъ разрядамъ . . .</b>	—	—	15	12	—	—	2	2
<b>Итого . . .</b>	<b>5195</b>	<b>5535</b>	<b>3903</b>	<b>4127</b>	<b>2974</b>	<b>3345</b>	<b>1554</b>	<b>1735</b>

и и е в о л о с т е й.														И т о г о.	
Свято-зерская.		Спасо-преображенская.		Сямо-зерская.		Толуй-ская.		Шелто-зерско-Бережн.		Шуй-ская.					
м.	ж.	м.	ж.	м.	ж.	м.	ж.	м.	ж.	м.	ж.	м.	ж.	м.	ж.
2	1	2	2	—	—	—	—	—	—	—	—	9	9		
1	—	—	—	—	—	—	—	—	—	—	2	1	3	1	
5	6	11	19	20	23	57	50	63	68	36	46	327	380		
—	—	—	—	—	—	9	—	6	—	—	—	19	40		
—	—	—	—	—	—	—	—	—	—	—	—	—	—		
—	—	—	—	—	—	—	—	—	—	—	—	—	—		
—	—	—	—	—	—	—	—	—	—	—	—	—	—		
—	—	—	—	—	—	—	—	—	—	—	—	—	—	5	4
—	—	—	—	—	—	—	—	—	—	—	—	—	—	12	13
—	—	—	—	—	—	—	—	—	—	—	—	—	—	—	—
3	3	6	12	—	—	—	—	—	—	—	7	8	40	51	
1710	1826	2625	2926	3357	3572	4538	5643	3860	5072	3253	3399	31436	36636		
—	—	—	—	—	—	—	—	—	—	—	—	—	—	—	—
—	—	8	11	—	—	—	—	—	—	108	130	116	141		
—	—	—	—	—	—	—	—	—	—	5	6	11	17		
—	—	—	—	—	—	—	—	—	—	—	—	—	—		
—	—	—	—	—	—	50	42	—	—	249	246	446	451		
—	—	—	—	—	—	—	—	—	—	—	—	—	—		
110	—	131	—	131	—	307	—	242	—	115	—	1718	—		
20	—	27	—	—	—	123	—	510	—	28	—	1108	—		
—	—	—	—	—	—	—	—	—	—	—	—	—	—		
—	—	—	—	—	—	—	—	—	—	—	—	—	—		
12	11	21	23	61	65	2	2	47	48	58	60	298	306		
—	—	—	—	—	—	—	—	—	—	—	—	—	—		
—	—	—	—	—	—	—	—	—	—	—	—	—	—		
—	—	—	—	—	—	8	—	—	—	—	—	—	—		
1863	1847	2831	2993	3569	3660	5094	5737	4728	5188	3862	3896	35573	38063		
														25	14
														73636	



Олонецкій уѣздъ.		Н а з в а					
		Вакци- н.	ска. ж.	Ведло- м.	зерная. ж.	Видниц- м.	кая. ж.
<b>I. Дворянъ:</b>							
Потомственныхъ . . . . .	—	—	—	—	2	3	
Личныхъ . . . . .	—	—	—	—	9	10	
<b>II. Духовенства:</b>							
Православнаго бѣлаго . . . . .	15	21	11	12	15	21	
Монашествующаго . . . . .	—	—	—	—	—	—	
Единобѣрческаго . . . . .	—	—	—	—	—	—	
Инобѣрческаго . . . . .	—	—	—	—	—	—	
<b>III. Городскихъ сословій:</b>							
Потомственныхъ почетныхъ гражданъ	—	—	—	—	—	—	
Личныхъ почетныхъ гражданъ . .	6	4	—	—	6	9	
Купцовъ . . . . .	2	3	—	—	—	—	
Мѣщанъ . . . . .	3	5	3	5	8	7	
<b>IV. Сельскихъ сословій:</b>							
Крестьянъ государственныхъ . . .	2967	3307	2475	2755	2057	2167	
Бывшихъ удѣльныхъ . . . . .	—	—	—	—	—	—	
» помѣщичьихъ . . . . .	—	—	—	—	—	—	
Крестьянъ собственниковъ . . . .	—	—	—	—	172	165	
Обдѣльныхъ: вотчинниковъ . . . .	—	—	—	—	—	—	
» крестьянъ . . . . .	—	—	—	—	—	—	
<b>V. Военныхъ:</b>							
Служащихъ . . . . .	—	—	—	—	15	—	
Запасныхъ . . . . .	206	—	99	—	113	—	
Отставныхъ . . . . .	137	—	10	—	15	—	
<b>VI. Иностранцевъ:</b>							
Иностранныхъ подданныхъ . . . .	2	1	—	—	—	—	
<b>VII. Инобѣрцевъ.</b>							
Финляндцевъ . . . . .	85	89	20	27	62	64	
Другихъ (евреевъ, нѣмцевъ, поляковъ)	—	—	—	—	1	—	
<b>VIII. Лицъ, не принадлежащихъ къ означеннымъ разрядамъ . . . . .</b>							
	39	18	—	—	5	8	
<b>Итого</b>	<b>3462</b>	<b>3448</b>	<b>2618</b>	<b>2799</b>	<b>2480</b>	<b>2454</b>	

Итого.											
Котко-зерная.		Мяту-совская.		Пеккульская.		Рыпу-кальск.		Тулumo-зерная.		Итого.	
м.	ж.	м.	ж.	м.	ж.	м.	ж.	м.	ж.	м.	ж.
—	—	—	—	—	—	—	—	—	—	2	3
—	—	—	—	—	—	—	—	3	3	12	13
9	14	22	26	38	46	19	21	9	5	138	166
39	8	—	—	120	—	37	—	—	—	196	8
—	—	—	—	—	—	—	—	—	—	—	—
—	—	—	—	—	—	—	—	—	—	—	—
—	—	—	—	—	—	—	—	—	—	—	—
—	—	1	1	—	—	—	—	—	—	13	14
—	—	—	—	—	—	—	—	—	—	2	3
—	—	—	—	—	—	56	70	9	4	79	91
1663	1796	2434	2547	3282	3525	2860	3009	1357	1354	19095	20460
—	—	—	—	—	—	—	—	—	—	—	—
—	—	—	—	—	—	—	—	—	—	—	—
—	—	—	—	—	—	—	—	44	46	216	211
—	—	—	—	—	—	—	—	—	—	—	—
—	—	—	—	—	—	—	—	—	—	—	—
69	—	124	—	104	—	112	—	71	—	898	—
3	—	—	—	48	—	2	—	14	—	229	—
—	—	—	—	—	—	—	—	—	—	—	—
—	—	—	—	—	—	—	—	—	—	—	—
—	—	—	—	—	—	—	—	—	—	—	—
—	—	37	36	30	40	65	60	43	20	342	336
—	—	—	—	—	—	—	—	—	—	1	—
4	5	—	—	—	—	—	—	—	—	52	33
1787	1823	2618	2610	3622	3611	3151	3160	1560	1439	21298	21344

42642



Лодейнопольскій уѣздъ.	Н а з в а						
	Виниц- кая.	Заост- ровская.	Мирош- инская.	м.	ж.	м.	ж.
I. Дворянъ:							
Потомственныхъ . . . . .	3	1	1	1	128	156	
Личныхъ . . . . .	—	—	—	—	—	—	
II Духовенства:							
Православнаго бѣлаго . . . . .	32	31	16	23	15	18	
Монашествующаго . . . . .	—	1	—	—	—	—	
Единоѣрческаго . . . . .	—	—	—	—	—	—	
Иновѣрческаго . . . . .	—	—	—	—	—	—	
III. Городскихъ сословій:							
Потомственныхъ почетныхъ гражданъ . . . . .	6	5	3	3	—	—	
Личныхъ почетныхъ гражданъ . . . . .	—	—	—	—	—	—	
Купцовъ . . . . .	7	7	1	1	—	—	
Мѣщанъ . . . . .	1	1	18	23	2	3	
IV. Сельскихъ сословій:							
Крестьянъ государственныхъ . . . . .	3085	3204	967	1418	969	1176	
Бывшихъ удѣльныхъ . . . . .	—	—	—	—	—	—	
» помѣщичьихъ . . . . .	34	39	932	1046	368	385	
Крестьянъ собственниковъ . . . . .	14	16	29	35	41	42	
Обѣльныхъ: вотчинниковъ . . . . .	—	—	—	—	—	—	
» крестьянъ . . . . .	—	—	—	—	—	—	
V. Военныхъ:							
Служащихъ . . . . .	—	—	—	—	—	—	
Запасныхъ . . . . .	162	—	108	—	90	—	
Отставныхъ . . . . .	76	—	88	—	41	—	
VI. Иностранцевъ:							
Иностранныхъ подданныхъ . . . . .	—	—	—	—	—	—	
VII. Иновѣрцевъ:							
Финляндцевъ . . . . .	—	1	—	4	15	14	
Другихъ (евреевъ, нѣмцевъ, поляковъ) . . . . .	2	1	—	—	—	—	
VIII. Лицъ, не принадлежащихъ къ означеннымъ разрядамъ . . . . .							
Итого . . . . .	3422	3304	2172	2556	1669	1794	

Итого.											
Општин- ская.		Подпо- рожская.		Шал- шинская		Шимо- зерская.		Юков- ская.		Итого.	
м.	ж.	м.	ж.	м.	ж.	м.	ж.	м.	ж.	м.	ж.
12	11	71	68	257	263	—	—	—	—	472	500
9	3	—	—	—	—	—	—	2	2	11	5
53	70	32	55	26	43	26	19	14	15	214	274
—	—	—	—	—	—	—	—	—	—	—	1
—	—	—	—	—	—	—	—	—	—	—	—
—	—	—	—	—	—	—	—	—	—	—	—
—	—	—	—	—	—	—	—	—	—	9	8
—	—	1	1	—	—	—	—	—	—	1	1
1	1	—	—	—	—	—	—	—	—	9	9
30	30	4	2	9	9	—	—	2	3	66	71
5216	6112	2222	2696	3481	3802	1610	1764	1838	1942	19388	22114
—	—	—	—	—	—	—	—	—	—	—	—
—	—	—	—	—	—	—	—	—	—	1334	1467
—	—	177	198	—	—	—	—	—	—	261	291
—	—	—	—	—	—	—	—	—	—	—	—
—	—	—	—	—	—	—	—	—	—	—	—
260	—	102	—	197	—	112	—	79	—	1110	—
35	—	112	—	44	—	43	—	24	—	463	—
—	—	—	—	—	—	—	—	—	—	—	—
24	13	13	16	1	1	—	—	—	—	58	49
15	3	7	5	1	2	—	—	—	—	25	11
17	6	—	—	—	—	—	—	—	—	21	8
5672	6249	2741	3041	4016	4120	1791	1783	1959	1962	23442	24809
										48251	

Вытегорскій уѣздъ.	Н а з в а									
	Бадж- новская.		Выте- горская.		Десятин ская.		Кондуп- ская.		Коншт- ская.	
	м.	ж.	м.	ж.	м.	ж.	м.	ж.	м.	ж.
<b>I. Дворянъ:</b>										
Потомственныхъ . . .	3	1	4	5	12	9	—	—	—	—
Личныхъ . . .	1	1	—	—	—	—	—	—	—	—
<b>II. Духовенства:</b>										
Православнаго бѣлаго . . .	16	15	31	31	9	8	20	24	11	12
Монашескую . . .	—	—	—	—	—	—	—	—	—	—
Единоѣрческаго . . .	—	—	—	—	—	—	—	—	8	6
Иновѣрческаго . . .	—	—	—	—	—	—	—	—	—	—
<b>III. Городскихъ сословій:</b>										
Потомственныхъ почетныхъ гражданъ . . .	5	6	5	3	1	3	6	21	—	—
Личныхъ почетныхъ граж- данъ . . .	5	5	11	16	—	—	10	19	3	2
Купцовъ . . .	6	8	2	4	—	—	—	—	—	—
Мѣщанъ . . .	55	42	63	68	98	84	4	6	—	—
<b>IV. Сельскихъ сословій:</b>										
Крестьянъ государственныхъ . . .	207	205	2577	3047	1420	1397	2915	3489	1820	2144
Бывшихъ удѣльныхъ . . .	103	28	—	—	—	—	—	—	—	—
» помѣщичьихъ . . .	347	372	—	—	—	—	—	—	—	—
Крестьянъ собственниковъ . . .	382	544	—	—	—	—	—	—	—	—
Обѣльныхъ: вѣтченниковъ . . .	—	—	—	—	—	—	—	—	—	—
« крестьянъ . . .	—	—	—	—	—	—	—	—	—	—
<b>V. Военныхъ:</b>										
Служащихъ . . .	—	—	—	—	—	—	—	—	—	—
Запасныхъ . . .	82	—	165	—	55	—	184	—	104	—
Отставныхъ . . .	5	—	40	—	36	—	39	—	41	—
<b>VI. Иностранцевъ:</b>										
Иностранныхъ поданныхъ . . .	—	—	—	—	3	—	—	—	—	—
<b>VII. Иновѣрцевъ:</b>										
Финляндцевъ . . .	25	28	14	18	58	64	4	9	6	5
Другихъ (евреевъ, иѣмцевъ, поляковъ) . . .	2	2	3	2	8	7	—	—	—	—
<b>VIII. Лицъ, не принадлежа- щихъ къ означеннымъ разрядамъ . . .</b>	3	3	5	4	62	51	—	—	—	—
<b>Итого . . .</b>	<b>1247</b>	<b>1260</b>	<b>2920</b>	<b>3198</b>	<b>1762</b>	<b>1623</b>	<b>3182</b>	<b>3568</b>	<b>1993</b>	<b>2169</b>

Н и е в о л о с т е й.													
Макачевская.		Никулинская.		Тихмангская.		Ухотская.		Чернослободская.		Шильдская.		ИТОГО.	
м.	ж.	м.	ж.	м.	ж.	м.	ж.	м.	ж.	м.	ж.	м.	ж.
—	—	—	—	3	3	1	1	8	12	2	2	33	33
2	—	—	—	—	—	—	—	—	—	1	1	4	2
25	34	27	32	16	28	17	29	31	26	17	24	220	263
—	—	—	—	—	—	—	—	—	—	—	—	—	—
—	—	—	—	—	—	—	—	—	—	—	—	8	6
—	—	—	2	—	—	6	8	2	4	—	—	25	47
—	—	5	6	—	—	—	—	—	—	—	—	37	48
—	—	—	—	—	—	—	—	—	—	—	—	8	12
1	2	11	12	—	—	3	4	2	1	4	5	241	224
2806	3181	3115	3593	2653	2820	22	25	70	104	—	—	17605	20005
—	—	—	—	—	—	—	—	3	5	1633	2086	1739	2119
—	—	—	—	—	—	1683	2071	857	1030	—	—	2887	3473
146	165	102	106	4	6	—	—	482	602	—	—	1116	1423
—	—	—	—	—	—	—	—	162	159	—	—	162	159
—	—	—	—	—	—	—	—	—	—	—	—	—	—
72	—	203	—	179	—	97	—	83	—	107	—	1331	—
169	—	101	—	—	—	58	—	62	—	193	—	744	—
—	—	—	—	—	—	—	—	—	—	—	—	3	—
4	6	1	—	—	—	—	—	—	—	—	—	112	130
4	2	—	—	—	—	—	—	—	—	—	—	17	13
2	—	7	8	—	—	3	—	2	3	—	—	84	69
3231	3390	3572	3759	2858	2857	1890	2138	1764	1946	1957	2118	26376	28026
54402													



Каргопольскій уѣздъ.		Н а з в а									
		Андреевская.		Архангельская.		Александровская.		Богдановская.		Большесторонская.	
		м.	ж.	м.	ж.	м.	ж.	м.	ж.	м.	ж.
<b>I. Дворянъ:</b>											
Потомственныхъ	.	2	1	1	3	—	—	—	—	—	—
Личныхъ	.	3	2	6	6	2	3	2	3	—	—
<b>II. Духовенства:</b>											
Православнаго бѣлаго	.	3	8	11	7	16	18	10	12	16	14
Монашествующаго	.	—	2	—	—	—	—	—	—	—	—
Единобѣрскаго	.	—	—	—	—	—	—	—	—	—	—
Иновѣрскаго	.	—	—	—	—	—	—	—	—	—	—
<b>III. Городскихъ сословій:</b>											
Потомственныхъ почетныхъ гражданъ	.	2	5	—	—	—	—	—	—	—	—
Личныхъ почетн. гражданъ	.	—	—	—	—	3	—	3	5	—	—
Купцовъ	.	—	—	—	—	—	—	—	—	—	—
Мѣщанъ	.	—	—	—	—	3	1	—	—	—	—
<b>IV. Сельскихъ сословій:</b>											
Крестьянъ государственныхъ	.	1347	1551	1687	1843	1873	2418	2669	2893	1845	1909
Бывшихъ удѣльныхъ	.	—	—	—	—	—	—	—	—	—	—
« помѣщичьихъ	.	—	—	—	—	—	—	—	—	—	—
Крестьянъ собственниковъ	.	—	—	—	—	—	—	—	—	—	—
Общественныхъ: вотчинниковъ	.	—	—	—	—	—	—	—	—	—	—
« крестьянъ	.	—	—	—	—	—	—	—	—	—	—
<b>V. Военныхъ:</b>											
Служащихъ	.	—	—	—	—	—	—	—	—	—	—
Запасныхъ	.	64	—	90	—	122	—	137	—	112	—
Отставныхъ	.	23	—	—	—	49	—	9	—	3	—
<b>VI. Иностранцевъ:</b>											
Иностранныхъ поданныхъ	.	—	—	—	—	—	—	—	—	—	—
<b>VII. Иновѣрцевъ:</b>											
Финляндцевъ	.	—	—	—	—	—	—	—	—	—	—
Другихъ (евреевъ, нѣмцевъ, поляковъ)	.	—	—	—	—	—	—	—	—	—	—
<b>VIII. Лицъ, не принадлежащихъ къ означеннымъ разр.</b>											
Итого	.	1444	1569	1811	1879	2068	2440	2836	2933	1976	1923

Н и е в о л о с т е й.													
Быков- ская.		Возер- ская.		Волосов- ская.		Калитин- ская.		Кенозер- ская.		Кенорыц- кая.		Лекимо- зерская.	
м.	ж.	м.	ж.	м.	ж.	м.	ж.	м.	ж.	м.	ж.	м.	ж.
1	2	—	—	—	—	—	—	—	—	—	—	—	—
—	—	—	—	—	—	—	—	—	—	—	—	—	—
6	12	16	21	9	12	22	18	5	4	8	10	11	6
—	—	—	—	—	—	—	—	—	—	—	—	9	—
2	1	—	—	6	13	—	—	—	—	—	—	—	—
—	—	—	—	—	—	—	—	—	—	—	—	—	—
—	—	2	4	—	—	—	—	—	—	—	—	—	—
—	—	—	—	—	—	—	—	—	1	—	—	—	—
—	—	—	—	—	—	—	—	—	—	—	—	—	—
3	3	—	—	2	2	—	—	—	—	—	—	4	7
2800	2998	1789	1710	1403	1718	1603	1874	1350	1485	768	867	1140	1324
—	—	—	—	—	—	—	—	—	—	—	—	—	—
—	—	—	—	—	—	—	—	—	—	—	—	—	—
—	—	—	—	—	—	—	—	—	—	—	—	—	—
—	—	—	—	—	—	—	—	—	—	—	—	—	—
—	—	—	—	—	—	—	—	—	—	—	—	—	—
133	—	98	—	70	—	94	—	63	—	36	—	75	—
75	—	2	—	50	—	85	—	27	—	—	—	38	—
—	—	—	—	—	—	—	—	—	—	—	—	—	—
—	—	—	—	—	—	—	—	—	—	—	—	—	—
—	—	—	—	—	—	—	—	—	—	—	—	—	—
—	—	—	—	—	—	—	—	—	—	—	—	—	—
4	8	—	—	—	—	—	—	—	—	—	—	—	—
3024	3024	1907	1735	1540	1745	1804	1892	1445	1490	812	877	1277	1337

Каргопольскій уѣздъ.	Н а з в а											
	Лоды- гинская.		Ляди- ская.		Мелен- твская		Напо- рожск.		Нифан- товская.			
	м.	ж.	м.	ж.	м.	ж.	м.	ж.	м.	ж.	м.	ж.
<b>I. Дворянъ:</b>												
Потомственныхъ . . .	—	—	—	—	—	—	—	—	—	—	—	—
Личныхъ . . . . .	—	—	—	—	—	—	—	—	—	1	—	2
<b>II. Духовенства:</b>												
Православнаго бѣлаго . . .	9	5	4	9	16	15	8	7	17	28		
Монашествующаго . . . . .	3	—	—	—	—	—	—	6	—	—	—	—
Единобѣрскаго . . . . .	—	—	—	—	—	—	—	—	—	—	—	—
Иновѣрскаго . . . . .	—	—	—	—	—	—	—	—	—	—	—	—
<b>III. Городскихъ сословій:</b>												
Потомственныхъ почетныхъ гражданъ . . . . .	—	—	—	—	1	3	—	—	2	—	—	—
Личныхъ почетн. гражданъ . . .	—	—	—	—	—	—	—	—	1	—	—	—
Кушцовъ . . . . .	—	—	—	—	—	—	—	—	—	—	—	—
Мѣщанъ . . . . .	—	—	—	—	—	—	—	—	1	—	4	—
<b>IV. Сельскихъ сословій:</b>												
Крестьянъ государственныхъ . . .	1251	1398	647	753	2176	2268	854	970	2445	2909		
Бывшихъ удѣльныхъ . . . . .	—	—	—	—	—	—	—	—	—	—	—	—
» помѣщичьихъ . . . . .	—	—	—	—	—	—	—	—	—	—	—	—
Крестьянъ собственниковъ . . . .	—	—	—	—	—	—	8	6	3	1	—	—
Обѣльныхъ вотчинниковъ . . . .	—	—	—	—	—	—	—	—	—	—	—	—
» крестьянъ . . . . .	—	—	—	—	—	—	—	—	—	—	—	—
<b>V. Военныхъ:</b>												
Служащихъ . . . . .	—	—	—	—	—	—	—	—	—	—	—	—
Запасныхъ . . . . .	59	—	39	—	119	—	41	—	140	—	—	—
Отставныхъ . . . . .	—	—	23	—	—	—	2	—	98	—	—	—
<b>VI. Иностранцевъ:</b>												
Иностранныхъ подданныхъ . . .	—	—	—	—	—	—	—	—	—	—	—	—
<b>VII. Иновѣрцевъ:</b>												
Финляндцевъ . . . . .	—	—	—	—	—	—	—	—	—	—	—	—
Другихъ (евр., нѣмц., поляк.) . .	—	—	—	—	—	—	—	—	—	—	—	—
<b>VIII. Лицъ, не принадлежа- щихъ къ означеннымъ ра- зрядамъ . . . . .</b>	—	—	—	—	—	—	—	—	—	—	—	—
<b>Итого . . . . .</b>	<b>1322</b>	<b>1403</b>	<b>713</b>	<b>762</b>	<b>2312</b>	<b>2286</b>	<b>913</b>	<b>989</b>	<b>2708</b>	<b>2944</b>		

[illegible]



Пудожскій уѣздъ.	Н а з в а											
	Анѣев- ская.		Бояр- ская.		Верши- нская.		Водло- зерская.		Колов- ская.			
	м.	ж.	м.	ж.	м.	ж.	м.	ж.	м.	ж.		
I. Дворянъ:												
Потомственныхъ . . . . .	—	—	1	1	—	—	—	—	—	—	—	—
Личныхъ . . . . .	1	1	—	—	—	—	—	—	—	—	—	—
II. Духовенства:												
Православнаго . . . . .	19	28	—	1	22	24	13	12	11	9		
Монашествующаго . . . . .	—	—	—	—	—	—	—	—	—	—	—	—
Единоѣрческаго . . . . .	—	—	—	—	—	—	—	—	—	—	—	—
Иновѣрческаго . . . . .	—	—	—	—	—	—	—	—	—	—	—	—
III. Городскихъ сословій:												
Потомствен. поч. тражданъ	1	3	3	3	—	—	—	—	—	—	1	
Личныхъ почетн. гражданъ	—	2	—	—	3	4	—	—	—	—	—	
Купцовъ . . . . .	—	—	—	—	—	—	—	—	—	—	—	
Мѣщанъ . . . . .	4	2	4	3	—	—	1	5	2	5		
IV. Сельскихъ сословій:												
Крестьянъ государственныхъ	1847	2094	1342	1507	1596	1906	1488	1661	2288	2473		
Бывшихъ удѣльныхъ . . . . .	—	—	—	—	—	—	—	—	—	—	—	
» помѣщичьихъ . . . . .	—	—	—	—	—	—	—	—	—	—	—	
Крестьянъ собственниковъ . . . . .	—	—	—	—	—	—	—	—	—	—	—	
Обѣльныхъ вотчинниковъ . . . . .	—	—	—	—	—	—	—	—	—	—	—	
» крестьянъ . . . . .	—	—	—	—	—	—	—	—	—	—	—	
V. Военныхъ:												
Служащихъ . . . . .	—	—	—	—	—	—	—	—	—	—	—	
Запасныхъ . . . . .	112	—	69	—	91	—	68	—	115	—	—	
Отставныхъ . . . . .	50	—	20	—	45	—	51	—	25	—	—	
VI. Иностранцевъ:												
Иностранныхъ подданныхъ . . . . .	—	—	—	—	—	—	—	—	—	—	—	
VII. Иновѣрцевъ:												
Финляндцевъ . . . . .	9	—	—	—	—	—	—	—	—	—	—	
Друг. (евреевъ, нѣмц., поляк.) . . . . .	—	—	—	—	—	—	—	—	—	—	—	
VIII. Лицъ, не принадлеж. къ означеннымъ разрядамъ . . . . .												
	3	2	—	—	—	—	3	5	5	6		
Итого . . . . .	2016	2132	1439	1515	1757	1934	1624	1683	2446	2494		

Итого.											
Колодо-зерская.		Горбо-зерская.		Красновская.		Нити-жемская.		Почезерская.		Шедомская.	
М.	Ж.	М.	Ж.	М.	Ж.	М.	Ж.	М.	Ж.	М.	Ж.
—	—	—	—	—	—	2	1	—	—	6	4
—	—	—	—	—	—	—	—	—	—	6	4
6	2	11	7	8	10	17	15	15	14	4	6
—	—	—	—	—	—	13	—	—	—	—	13
—	—	—	—	—	—	—	—	—	—	—	—
—	—	—	—	—	—	—	—	—	—	—	—
—	—	—	—	—	—	2	2	—	—	—	—
—	—	—	—	—	—	—	—	—	—	—	—
—	—	—	—	—	—	1	1	—	—	—	—
3	2	2	2	—	—	9	10	1	1	4	7
625	688	854	960	1282	1418	2280	2483	980	1034	2330	2389
—	—	—	—	—	—	—	—	—	—	—	—
—	—	—	—	—	—	—	—	—	—	—	—
—	—	—	—	—	—	—	—	—	—	—	—
—	—	—	—	—	—	—	—	—	—	—	—
—	—	—	—	—	—	—	—	—	—	—	—
37	—	44	—	52	—	140	—	47	—	157	—
12	—	16	—	49	—	29	—	60	—	50	—
—	—	—	—	—	—	—	—	—	—	—	—
—	—	—	—	—	—	—	—	—	—	—	—
—	—	—	—	—	—	—	—	—	—	—	—
—	—	—	—	—	—	10	13	—	—	—	—
—	—	—	—	—	—	—	—	—	—	—	—
3	5	3	3	—	—	9	13	—	—	—	—
686	697	930	972	1391	1428	2512	2538	1103	1049	2557	2410
										26	34
										18491	18852
										37343	

Повѣнскій уѣздъ.	Боголюбская.		Даниловская.		Мандуковская.		Петровско-Ямская.	
	м.	ж.	м.	ж.	м.	ж.	м.	ж.
<b>I. Дворянъ:</b>								
Потомственныхъ . . . . .	4	—	—	—	1	—	—	—
Личныхъ . . . . .	2	1	—	—	—	—	—	—
<b>II. Духовенства:</b>								
Православнаго бѣлаго . . . . .	13	15	17	16	10	—	7	13
Монашествующаго . . . . .	—	—	—	—	—	—	—	—
Единоувѣрскаго . . . . .	4	3	—	—	—	—	—	—
Иновѣрскаго . . . . .	—	—	—	—	—	—	—	—
<b>III. Городскихъ сословій:</b>								
Потомственныхъ почетныхъ гражданъ . . . . .	3	5	—	—	—	—	—	—
Личныхъ почетн. гражданъ . . . . .	1	1	—	—	3	13	—	—
Купцовъ . . . . .	—	—	—	—	—	—	—	—
Мѣщанъ . . . . .	5	9	3	3	5	5	2	4
<b>IV. Сельскихъ сословій:</b>								
Крестьянъ государственныхъ . . . . .	2008	2095	762	939	1711	2002	1135	1369
Бывшихъ удѣльныхъ . . . . .	—	—	—	—	—	—	—	—
» помѣщичьихъ . . . . .	—	—	—	—	—	—	—	—
Крестьянъ собственниковъ . . . . .	—	—	—	—	—	—	—	—
Обѣльныхъ: вотчинниковъ . . . . .	—	—	20	23	—	—	—	—
» крестьянъ . . . . .	—	—	—	—	—	—	—	—
<b>V. Военныхъ:</b>								
Служащихъ . . . . .	—	—	—	—	—	—	—	—
Запасныхъ . . . . .	75	—	38	—	74	—	92	—
Отставныхъ . . . . .	6	—	27	—	92	—	90	—
<b>VI. Иностранцевъ:</b>								
Иностранныхъ подданныхъ . . . . .	—	—	—	—	—	—	—	—
<b>VII. Иновѣрцевъ:</b>								
Финляндцевъ . . . . .	1	1	—	—	6	8	—	—
Другихъ (евреевъ, нѣмцевъ, поляковъ) . . . . .	—	—	—	—	—	—	—	—
<b>VIII. Лицъ, не принадлежащихъ къ означеннымъ разрядамъ . . . . .</b>								
Итого . . . . .	2122	2130	867	981	1911	2031	1328	1388

[illegible]



П О Г У Б Е Р Н І И .						Н а з в а					
						Петро- заводск.	Олонек- кій.	Лодей- нополь- скій.			
						м.	ж.	м.	ж.	м.	ж.
<b>I. Дворянъ:</b>											
Потомственныхъ . . . . .						9	9	2	3	472	500
Личныхъ . . . . .						3	1	12	13	11	5
<b>II. Духовенства:</b>											
Православнаго бѣлаго . . . . .						327	380	138	166	214	274
Монашествующаго . . . . .						19	40	196	8	—	1
Единоѣрческаго . . . . .						—	—	—	—	—	—
Иновѣрческаго . . . . .						—	—	—	—	—	—
<b>III. Городскихъ сословій:</b>											
Потомственныхъ почетныхъ гражданъ . . . . .						5	4	2	2	9	8
Личныхъ почетныхъ гражданъ . . . . .						12	13	13	14	1	1
Купцовъ . . . . .						—	—	2	3	9	9
Мѣщанъ . . . . .						40	51	79	91	66	71
<b>IV. Сельскихъ сословій:</b>											
Крестьянъ государственныхъ . . . . .						31436	36636	19095	20460	19388	22114
Бывшихъ удѣльныхъ . . . . .						—	—	—	—	—	—
» помѣщичьихъ . . . . .						116	141	—	—	1334	1467
Крестьянъ собственниковъ . . . . .						11	17	216	211	261	291
Обѣльныхъ: вотчинниковъ . . . . .						—	—	—	—	—	—
» крестьянъ . . . . .						446	451	—	—	—	—
<b>V. Военныхъ:</b>											
Служащихъ . . . . .						—	—	15	—	—	—
Запасныхъ . . . . .						1718	—	898	—	1110	—
Отставныхъ . . . . .						1108	—	229	—	463	—
<b>VI. Иностранцевъ:</b>											
Иностранныхъ подданныхъ . . . . .						—	—	6	4	—	—
<b>VII. Иновѣрцевъ.</b>											
Финляндцевъ . . . . .						298	306	342	336	58	49
Другихъ (евреевъ, нѣмцевъ, поляковъ) . . . . .						—	—	1	—	25	11
<b>VIII. Лицъ, не принадлежащихъ къ означеннымъ разрядамъ . . . . .</b>											
						25	14	52	33	21	8
<b>Всего . . . . .</b>						<b>35573</b>	<b>38063</b>	<b>21298</b>	<b>21344</b>	<b>23442</b>	<b>24809</b>
						73636		42642		48251	

н и е у ѣ з д о в ѣ .								И т о г о .	
Выте- горскій.	Карго- польскій.	Пудож- скій.	Повѣ- нецкій.						
м.	ж.	м.	ж.	м.	ж.	м.	ж.	м.	ж.
33	33	10	16	9	6	7	5	542	572
4	2	18	18	7	5	6	2	61	46
220	263	267	301	126	128	102	120	1394	1632
—	—	25	214	13	—	—	—	253	263
8	6	8	14	—	—	4	3	20	23
—	—	—	—	—	—	—	—	—	—
25	47	8	13	6	9	3	5	58	88
37	48	22	12	3	6	6	15	94	109
8	12	—	—	1	1	—	—	20	25
241	224	33	44	30	37	18	35	507	553
17605	20005	38191	43395	16912	18613	12008	14097	154635	175320
1739	2119	—	—	—	—	—	—	1739	2119
2887	3473	—	—	—	—	—	—	4337	5081
1116	1423	33	28	—	—	—	—	1637	1970
—	—	—	—	—	—	20	23	20	23
162	159	—	—	—	—	—	—	608	610
—	—	—	—	—	—	—	—	15	—
1331	—	2090	—	932	—	660	—	8739	—
744	—	632	—	407	—	474	—	4057	—
3	—	—	—	—	—	—	—	9	4
112	130	—	—	19	13	84	61	913	895
17	13	—	—	—	—	1	—	44	24
84	69	26	48	26	34	86	88	320	294
26376	28026	41363	44103	18491	18852	13479	14454	180022	189651
54402		85466		37343		27933		369673	

Всего по губернии									
Ж	М	Ж	М	Ж	М	Ж	М	Ж	М
I. Звоняны:									
275	245	5	7	6	9	6	210	38	47
10	10	2	6	2	7	3	218	2	1
II. Дукованства:									
2841	1881	150	102	128	127	301	287	263	20
263	253	—	—	—	13	214	92	—	8
23	20	3	4	—	—	14	8	8	—
III. Городовых сословий:									
88	28	2	3	6	5	13	8	47	25
100	91	12	6	6	12	242	623	48	37
25	20	—	1	1	—	—	—	12	8
253	207	32	18	37	30	144	633	224	41
IV. Сельских сословий:									
20	12	—	—	—	—	—	—	—	—
2110	1720	—	—	—	—	—	—	2110	80
2081	1337	—	—	—	—	141	—	3473	85
1370	1037	—	—	—	—	728	33	1423	10
28	20	—	—	—	—	—	—	—	—
610	608	—	—	—	—	154	—	120	22
V. Военных:									
—	—	—	—	—	—	—	—	—	—
—	232	—	600	—	32	—	2000	—	81
—	1027	—	474	—	107	—	632	—	44
VI. Иностранцев:									
—	—	—	—	—	—	—	—	—	—
VII. Иностранцев:									
208	918	10	18	13	10	208	32	130	12
24	11	1	1	—	—	—	—	13	14
201	230	22	26	34	26	112	20	69	41
18021	12002	14151	13476	12822	18401	14103	11362	28026	16
386673	27693	—	—	—	—	—	—	—	—





IV.

МАТЕРИАЛЫ

ПО

ИСТОРИИ И СТАТИСТИКЕ

Опущенной губернии.

## ИСТОРИЧЕСКАЯ ДОРОГА. \*)

Въ августѣ 1902 года исполнилось двѣсти лѣтъ, какъ Императоръ Петръ Великій *впервые* посѣтилъ Олонецкую губернію. Великое историческое значеніе имѣло это посѣщеніе. Петръ Великій слѣдовалъ отъ береговъ Бѣлаго моря съ войскомъ и двумя яхтами, чтобы отсюда сдѣлать неожиданное нападеніе на шведовъ и возвратить «неправильно похищенное дѣдовское наслѣдство», какъ онъ выражался. Отъ поморскаго (на берегу Бѣлаго моря) селенія Нюхчи до Повѣнца путь лежалъ чрезъ тундры, болота, лѣса и рѣки. Просѣка, по которой слѣдовалъ Петръ Великій, хотя заросла, но изрытые по пути камни и усталыя чрезъ болота жерди и бревна служатъ нѣмыми свидѣтелями исполинскаго похода, даровавшаго Петру побѣду надъ шведами.

Предпринимая такой походъ, Петръ Великій имѣлъ въ виду обмануть непріятеля, который бы не могъ предположить, что возможно осенью съ войскомъ и судами переправиться изъ Бѣлаго моря въ Ладожское озеро. Для плана Петра I важно было и то, чтобы повсемѣстно, за границую, предполагали, что онъ въ Архангельскѣ и долго тамъ останется.

По поводу многотруднаго, чисто сказочнаго, плана этого, между прочимъ, приведемъ изъ собственноручнаго письма \*\*) Петра интересныя свѣдѣнія: «Мы съ обѣими полками только вътрю ожидаемъ, который получа, пойдемъ на морѣ до Нюхчи, и оттолъ, переправимся сухимъ путемъ на Онегу озеро (только 120 верстъ), и изъ того озера Свирью въ Ладогу. Дай, дай, всемилостивый Боже, свое благословеніе милости своей ради! *А время лучше стараю:* Шведъ конечно французской стороны, за что голландцы и англичане зѣло негодуютъ, и конечно посылаютъ адмирала Шея съ 37 фрегатами въ Зундъ, также и Датской (флотъ). Сію вѣдомость привезъ голландскій конвоиръ. Караваны (эскадры) торговыхъ судовъ ранніе пришли. Англійскихъ 35 торговыхъ (кораблей), 2 конвоира, одинъ 60, другой 36 пушечный; голландскихъ 51 торговыхъ, одинъ конвоиръ о 30 пушкахъ... мы сегодня пошли въ путь свой. Дай, Боже, счастье».

\*) Подробное обследованіе этой дороги см. ст. „Осударева дорога“ В. П. Мегорскаго. Губ. Вѣд. 1902—1903 г. и отдѣльные оттиски.

\*\*) Письмо послано изъ Архангельска, помѣчено 5 января, но по смыслу его слѣдуетъ заключить, что оно писалось нѣсколько дней.

На тринадцать кораблей пустился Петръ изъ Архангельска въ море—не гостеприимное и мало знакомое въ той мѣстности, которую царь избралъ исходною точкою похода. Съ Петромъ была значительная свита \*). Царевичъ \*\*\*) Алексѣй Петровичъ также сопутствовалъ отцу. На суда посажены были въ Архангельскѣ четыре тысячи войска, а запасовъ заготовлено было столько, чтобы хватило ихъ на долгую безкормицу. Петръ зналъ, что идти придется по мѣстамъ малонаселеннымъ и трудно будетъ запастись провѣантомъ отъ окрестныхъ жителей. 10 августа 1702 г. флотъ бросилъ якорь у Соловковъ и Петръ рѣшилъ по видимому переждать здѣсь нѣсколько дней ради того, что онъ самъ еще не былъ

\*) Въ свитѣ Императора были: князь Андрей Ивановичъ Голицынъ, князь Михайло Григорьевичъ Ромодановскій, князь Борисъ Ивановичъ Прозоровской, Ѳеодоръ Алексѣевичъ Головинъ, ближней постельничей Гаврилъ Ивановичъ Головкинъ, Думной дворянинъ и печатникъ и Его Государевъ учитель Никита Моисеевичъ Зотовъ. Ближніе столыники: князь Юрій Юрьевичъ Трубенкой, Кирилло Алексѣевичъ Нарышкинъ, князь Юрій Ѳеодоровичъ Шаховской, Иванъ Давыдовъ Щепотевъ, при немъ же благочестивомъ Государѣ былъ Резидентъ польскій (Кенигсекъ).

\*\*) Въ свитѣ царевича были: Алексѣй Ивановичъ (фамилія не приведена), Василій Григорьевичъ Нарышкинъ, ближній человекъ Александръ Давидовичъ Меншиковъ, карликъ Ермолай Ивановъ. Учитель Его благороднаго царевича Никифоръ Кондратовъ, сынъ Кондратовъ, Духовнаго чину: благовѣщенскій протопопъ, что у Его Великаго Государя на стѣнахъ, Иванъ Лаврентьевичъ Побарскій, Священникъ отъ Петра и Павла, что у хоромъ Великаго Государя, Иванъ Хрисановъ, да дьяки цѣлые: Степанъ Ивановъ сынъ Бѣлой, Андрей Нижегородецъ и прочіе. Походные ближніе люди: Окольныйчій князь Михайло Ѳеодоровичъ Жировой Застѣкинъ, Тимофей Ивановичъ Чеголовъ, князь Борисъ Ивановичъ Кольцовъ Масальскій, Иванъ Ивановичъ Исленьевъ, думной дворянинъ Григорій Ивановичъ Немировъ, столыники: князь Василій Ѳеодоровичъ Макеевскій, Иванъ Ивановичъ Булгаковъ, Никита Максимовичъ Телегинъ, Матвей Васильевичъ Колычевъ. На корабляхъ ближніе люди и чины имъ даны начальныя: князь Михайло Михайловичъ и князь Алексѣй Борисовичъ Голицыны, князь Борисъ Мих. Черкасской, князь Алексѣй Петровичъ Хованскій, Василій Ѳеодоровичъ Салтыковъ, князь Иванъ Ивановичъ Троекуровъ, князь Семенъ Никитичъ Урусовъ, князь Петръ Михайловичъ, князь Юрій, да князь Василій Володимировичи Долгорукіе, Иванъ Алексѣевичъ Головинъ, Василій Ивановичъ Чадаевъ, Иванъ Алексѣевичъ Ржевской, князь Ѳеодоръ Ивановичъ Дашковъ, князь Ѳеодоръ Ѳеодоровичъ Варятинскій, Василій Дмитріевичъ Корчминъ, дьякъ дворцовой Иванъ Ѳеодоровичъ Леоновъ, переводчикъ Петръ Павловъ Шафировъ.

„И всякаго чина, кромѣ начальныхъ людей съ лѣшкомъ бысть четыре тысячи человекъ“. (Новиковъ 91—92).



увѣренъ въ совершенной безопасности высадки на материкъ, ибо Петръ опасался, что шведскій флотъ будетъ угрожать Архангельску и Поморью. Получивъ отъ посланнаго извѣстіе, что море свободно и опасности нѣтъ, въ самый день прибытія этого посланца, Петръ посѣлѣ въ путь, отплывъ отъ Соловецкаго монастыря къ селенію Нюхтѣ. 16 августа десантъ уже высадился, суда были отправлены назадъ въ Архангельскъ, а при войскѣ остались всего лишь два фрегата. На берегу встрѣтило царя около 5000 народа, согнаннаго съ разныхъ ближнихъ мѣстъ для помощи войску. Народъ этотъ состоялъ изъ крестьянъ Каргопольскихъ, Онежскихъ и Бѣлозерскихъ. Петръ не терялъ времени; тотчасъ же часть крестьянъ и солдатъ были посланы впередъ рубить просѣку, застилать срубленными деревьями топи и строить мосты на рѣкахъ и ручьяхъ, а остальнымъ приказано было вытаскать изъ воды фрегаты и тащить ихъ то на каткахъ, то волокомъ по настланнымъ бревнамъ. По приготовляемой такимъ способомъ дорогѣ \*), протяженіемъ въ

\*) О прибытіи Петра въ Архангельскъ и его шествіи съ войскомъ и двумя судами изъ Онежскаго залива въ Онежское озеро имѣются свѣдѣнія въ Двинскихъ церковныхъ лѣтописяхъ, собранныхъ и напечатанныхъ Новиковымъ. Подробности объ этомъ пути слѣдующія:

Августа 6 день (по Журналу 1702 г. во вторникъ 5-го августа „отъ города пошли на море“), т. е. въ четвертокъ, изволилъ Великій Государь и съ Благороднымъ царевичемъ итти отъ города Архангельска съ полками на корабляхъ въ море, въ походъ на тринадцать корабляхъ съ Боляры и ближними своими полковыми и начальными и съ воинствомъ своимъ.

10 августа Пётръ прибылъ въ Соловецкую обитель:

Пріѣхавъ въ понедѣльникъ того вечера съ корабля, въ шнякѣ благоволилъ съ ближними шествовать въ монастырь.

Пребываніе въ монастырѣ опускаемъ.

За утра 16 числа... 1 часа для Великаго Государя на кораблѣ изъ одной пушки, указанной выстрѣлъ былъ, и послѣ выстрѣла на всѣхъ корабляхъ, побравъ изъ моря якоря и распустивъ паруса пособнымъ вѣтромъ пошли мимо Зайцкой островъ къ новопостроенному наваморы у Вардегоры корабельному пристанищу. Сегодня для вечера по волю Бога Всемогущаго Великій Государь кораблями своими всѣми въ новопостроенное пристанище... строитъ по благополучномъ путешествіи пришествовать... со всѣмъ своимъ Христіанскимъ воинствомъ, Богомъ хранимъ въ добромъ здравіи.

Сего-жъ августа 17 дни... убравшеся съ кораблей Великій Государь благоволилъ путешествовать со всѣмъ воинствомъ своимъ конскимъ путемъ чрезъ Нюхотскую волость новопостроенною дорогою къ Онегъ озеру на Повѣнецкій погостъ лѣсами, мхами и болотами разстояніемъ отъ Ню

160 верстѣ, Петръ Великій успѣлъ провести войско и протаскать 2 довольно большихъ фрегата. Къ каждому судну опредѣлено было по 100 лошадей съ подвочиками, по 100 человѣкъ пѣшихъ. Подобное перетаскиваніе судовъ Петръ Великій видѣлъ въ Голландіи и очень удачно примѣнить въ настоящемъ случаѣ. О такомъ событіи въ народѣ посейчасъ существуетъ масса всевозможныхъ преданій \*). Самая дорога носитъ названіе «Осударевой дороги».

28 августа 1702 г. Петръ Великій прибылъ въ Повѣнецъ съ войскомъ и фрегатами, которые немедленно же спущены были въ Онежское озеро. Здѣсь же для посадки войска ожидали карбасы. Русскій флагъ весело развивался на этомъ внутреннемъ морѣ. Главное

хочкой пристани его шестьдесятъ верстѣ, гдѣ мосты дѣланы и для той работы были крестьяне Соловецкаго монастыря, Сумскаго острога, Кѣмскаго города, всѣ съ лошадьми и лошади были подъ фурманами; а люди тянули двѣ яхты на себѣ отъ взморья до Повенецкой пристани. Съ Повенецкой же пристани Великій Государь шествовалъ на судахъ озеромъ Онегомъ въ предѣлы Великаго Новгорода и оттуда прииде съ воинствомъ своимъ на градъ Орѣшекъ, нынѣ переименованный Шлюсельбургъ, и Божію помощію и Его Великаго Государя, шастіемъ, градъ той взять и побѣда бысть преславная.

Новопостроенная же показанная дорога отъ Соловецкаго монастыря на Повенецкій погостъ была слѣдующими мѣстами:

Съ Соловецкаго монастыря до Нюхочкой волости чрезъ море разстояніемъ 160 верстѣ.

Отъ Нюхочкой волости до Пулозера лѣсомъ и мхамъ 40 верстѣ.

Отъ Пулозера Олонецкаго уѣзда, Выгозерскаго погоста до Вожмосалмы лѣсами-жъ и болотами 40 верстѣ.

Чрезъ Вожмосалму былъ живой мостъ въ длину 60 сажень.

Отъ Вожмосалмы до Выги рѣки лѣсомъ-же 15 верстѣ.

Чрезъ Выгу рѣку живой мостъ въ длину былъ 120 сажень.

Отъ Выги рѣки до деревни Телеки, гдѣ были Алексіевскіе заводы лѣсомъ же 25 верстѣ.

Отъ Телеки до Повѣнца лѣсами жъ и болотами 40 верстѣ.

Тутъ же имѣются четыре рѣки, чрезъ которыя были дѣланы мосты на клѣткахъ.

Итого до Повѣнца отъ Нюхочкой волости чрезъ показанные мѣста 160 верстѣ и вся дорога была мостовая. А нынѣ новая дорога за давностью времени вся запустѣла и лѣсомъ проросла, и мосты всѣ огнили, понеже ѣздоковъ чрезъ то мѣсто никого и никогда не бываетъ, и не то что лѣтомъ, но и зимою не ѣздить и дороги никакой не имѣется.

\*) См. Олопец. Сб. вып. II и III, Майновъ: „Потѣдка въ Олонецкѣ и Корелу“ и Олси. Губ. Вѣд. по указателю.

дѣло было сдѣлано, оставалось только разбить оплошавшихъ Шведовъ. Объ этомъ не переставалъ думать Великій Петръ. Изъ Повѣнца онъ писалъ своему союзнику Королю Польскому: «мы шли въ походѣ близъ непріятельской границы обрѣтаемся и не чаемъ праздно быть». И дѣйствительно, Петръ не былъ празднымъ. 3 сентября онъ уже былъ на половинѣ рѣки Свири, 5-го на Александро Свирской пристани и затѣмъ, не дождавшись конца бури на Ладожскомъ озерѣ, отправился сухимъ путемъ въ г. Ладогу, гдѣ ожидала Петра военная дружина, заблаговременно подготовленная его сподвижниками. Сюда же на двухъ фрегатахъ и карбасахъ прибыло изъ Повѣнца войско. Отсюда Петръ немедленно предпринималъ давно задуманный военный походъ, увѣнчавшійся взятіемъ крѣпости Орѣшка (Шлиссельбурга) и завоевалъ побережья рѣки Невы, при устьяхъ которой онъ заложилъ новую столицу—Петербургъ. Такимъ образомъ, благодаря великому генію Императора Петра, Россія выглянула въ Европу.

Къ сожалѣнію, до сихъ поръ слѣды этой исторической дороги между Нюхчой и г. Повѣнцомъ остаются неизслѣдованнымъ и неотмѣченнымъ знаками. Императоръ Александръ I въ 1821 г. имѣлъ намѣреніе лично обозрѣть эту достойную памяти дорогу. Для цѣлей Высочайшаго пріѣзда сдѣлано было мѣстными властями изслѣдованіе, въ какихъ мѣстахъ и какія именно потребуются сооруженія и во что обойдется приблизительная стоимость проведенія дороги. Обслѣдованіе производилось поверхностно, въ зимнее время, когда обыкновенно дороги покрыты бываютъ толстымъ слоемъ снѣга. Высочайшее путешествіе не состоялось, да оно едва ли осуществимо было, судя по затрудненіямъ, представляющимся въ этомъ дикомъ и пустынномъ мѣстѣ.

Отъ г. Повѣнца къ Сумскому Посаду часть историческаго пути захватываетъ почтовая дорога, построенная въ 1879 г. на средства Олонецкаго губернскаго земства. Въ 68 верстахъ этотъ трактъ пересѣкаетъ р. Выгъ и на томъ мѣстѣ, гдѣ Петръ I провелъ цѣлый день и ночевалъ (22—23 августа 1702 г.) устроено новое поселеніе и по Высочайшему повелѣнію названо «Петровский Ямъ», гдѣ открыта почтовая станція и нѣкоторое время находилось волостное правленіе Петровско-ямской волости, переименованной изъ бывшей Выгозерской.

Крестьяне Выгозерской (нынѣ Петровско-ямской) волости на мѣстѣ бывшаго «яма» уже съ давняго времени поставили крестъ

въ память того, что здѣсь (какъ выразились они въ приговорѣ сельскаго схода) «отдыхать батюшка—Царь Петръ Алексѣевичъ, первый проложившій дорогу отъ Вѣлаго моря къ озеру Онегу». Съ проведеніемъ Повѣнецко-Сумской почтовой дороги черезъ рѣку Выгъ, Выгозерскіе крестьяне заявили желаніе соорудить въ новомъ поселеніи часовню во имя апостола Петра, въ память отдыха Петра Великаго, и первые сдѣлали денежное пожертвованіе. По приглашенію бывшаго тогда губернатора тайнаго совѣтника Г. Г. Григорьева, въ помощь крестьянамъ явились извѣстные благотворители Олонецкаго края, вскорѣ сумма пожертвованій, собранныхъ губернаторомъ, достигла 2489 руб. Въ этихъ пожертвованіяхъ соизволили принять участіе Ихъ Императорскія Высочества Великіе Князья Алексѣй, Сергій и Павелъ Александровичи, Константинъ и Дмитрій Константиновичи. Проектъ на постройку этого молитвеннаго памятника, составленный въ 1879 году профессоромъ архитектуры д. с. с. Штромомъ, былъ повергнутъ бывшимъ министромъ внутреннихъ дѣлъ, статсъ-секретаремъ Маковымъ, на Высочайшее воззрѣніе въ Божѣ почившаго Государя Императора Александра Николаевича и удостоился утвержденія Его Императорскаго Величества, въ 10 день августа того же года. Въ составленіи проекта дѣятельное участіе принималъ графъ Н. П. Игнатьевъ. Часовня въ русско-византійскомъ стилѣ, какъ разъ отвѣчаетъ взглядамъ мѣстнаго населенія, живущаго по близости извѣстныхъ въ свое время раскольническихъ монастырей Данилова и Лексы. Олонецкое губернскае земское собраніе, въ которое были переданы начальникомъ губерніи собранныя имъ пожертвованія, въ виду Всемиловитѣйшаго вниманія къ патріотической мысли о сооруженіи Петровской часовни, приняло на себя постройку и ассигновало изъ своихъ средствъ на строительныя работы 1500 р. и на написаніе иконъ 500 руб.

Закладка Петровской часовни была 30 мая 1880 года въ годовщину рожденія Императора Петра Великаго, а освящена часовня въ 1881 году. Въ настоящее время часовня преобразована въ церковь. Утварь и все необходимое приобрѣтено на средства губернскаго земства. Приспособленіе часовни въ церковь состоялось какъ разъ въ двухсотлѣтнюю годовщину историческаго похода Петра Великаго. Внѣшній видъ часовни, съ преобразованіемъ въ церковь, нисколько не измѣнился.

Въ *Повѣнціи* еще сохранились слѣды пребыванія Великаго преобразователя Россіи, Императора Петра Великаго. Остатки чутуно-пла-



вильной печи Петровскаго завода \*) еще посейчасъ видны за рѣкою Повѣчанкою, на лѣвомъ ея берегу. Невысокія развалины обнесены заборникомъ, поросли зеленою, и шумливая Повѣчанка, бѣгущая подлѣ, нарушаетъ ихъ вѣчное молчаніе своею вѣчною говорливостію.

Для Великаго Петра поговорка: «Повѣнецъ—міру конецъ», конечно не существовала, потому что онъ побывалъ на сѣверѣ далеко за этимъ концомъ, да и прибылъ сюда отъ сѣвера неизвѣданнымъ дорогою и неслыханнымъ сказочнымъ способомъ.

Между жителями Повѣнецкаго края до сихъ поръ сохранилось такое преданіе: Петръ Великій, отправившись изъ Повѣнца въ августѣ мѣсяцѣ 1702 г., на яхтахъ по озеру Онего, при погодѣ благоприятной, былъ задержанъ подувшимъ вдругъ встрѣчнымъ вѣтромъ, въ полуверстѣ отъ города, у небольшого острова. «Вѣрно Повѣнецкій Петръ сильнѣе Московскаго» сказалъ Государь и, вернувшись въ Повѣнецъ, отслужилъ въ Петропавловскомъ храмѣ \*\*) молебень; послѣ чего вѣтеръ переѣхался и Царь пошелъ по озеру благополучно. Съ того времени островъ названъ «Воротнымъ» т. е. поворотнымъ. Повѣнецкое городское общество воздвигло на этомъ островѣ часовню во имя св. апостоловъ Петра и Павла и св. Александра Невскаго.

Связанную съ походомъ Петра, историческую извѣстность получило еще другое мѣсто—нынѣшнее *Лодейное-Поле*. Слѣдуя рѣкою Свирью, Петръ восхищенъ былъ изобиліемъ и богатствомъ первобытныхъ лѣсовъ, близъ деревни Мокршицы, въ нынѣшнемъ Лодейномъ-Полѣ. Жители Мокршицы занимались тогда строеніемъ ладей. Эту мѣстность Монархъ избралъ для устройства корабельной верфи. Въ 1702 и 1703 г.г. Олончанамъ приказано было выслать туда плотниковъ и работниковъ для заготовки лѣсовъ на корабли и разныя строенія: церковь, мастерскія, чертежныя, кузницы, смольни, казенные провіантскіе амбары, копатно-прядильный дворъ, помѣщеніе для мастеровыхъ, тазаветъ и приказную избу. Сюда же началъ собираться разный болѣе или менѣе привилегированный и рабочій людъ. Первые русскіе корабли (галеры), появившіеся въ

\*) Заводъ былъ заложенъ въ 1702 г., дѣйствіе его открылось въ 1703 г. т. е. въ одинъ годъ съ Петровскимъ заводомъ на р. Лососнякѣ (въ нынѣшнемъ Петрозаводскѣ).

\*\*) Храмъ во имя св. апостоловъ Петра и Павла построенъ въ 1600 г. при Борисѣ Годуновѣ. Въ 1761 г. храмъ перестроенъ, но алтарь и предалтарь остались въ прежнемъ видѣ. Въ 1897 г. храмъ вновь перестроенъ по безызмѣненію плана.

Балтійскомъ морѣ подѣ Императорскимъ флагомъ, были построены въ 1703 г. олончанами на новой Олонецкой верфи. Петръ самъ наблюдалъ за строеніемъ галерей, которыя были выведены въ Неву и способствовали завоеванію у шведовъ Балтійскаго побережья. Корабельная верфь существовала до 1830 года; но постройка на ней судовъ то прекращалась, то возобновлялась нѣсколько разъ, смотря по нуждамъ морскаго вѣдомства. Въ послѣдній разъ верфь оставалась безъ дѣйствія съ начала девятнадцатаго столѣтія до 1816 года, въ которомъ была возобновлена для постройки морскихъ маломѣрныхъ судовъ, изъ коихъ нѣкоторыя участвовали въ плаваніи ученыхъ экспедицій къ южному и сѣверному полюсамъ, подъ начальствомъ Белингаузена и Васильева. Окончательно верфь закрыта въ 1830 году; принадлежащія верфи строенія отданы подѣ помѣщеніе открытаго въ это время правленія балтійскаго округа корабельныхъ лѣсовъ, которое упразднено съ 1860 года; затѣмъ эти зданія принадлежали городскому обществу, но въ послѣднее время приобрѣтены земствомъ и перестроены подѣ зданіе больницы.

Императрица Екатерина II, Высочайшимъ указомъ 16-го мая 1785 года, повелѣла: «при Олонецкой казенной верфи учредить уѣздный городъ Олонецкаго намѣстничества, наименовавъ его Лодейнымъ-Подемъ», которому данъ гербъ, представляющій въ голубомъ полѣ оснащенный корабль съ Императорскимъ штандартомъ. При упраздненіи Олонецкой губерніи, въ 1796 году, городъ Лодейное-Поле, подѣ именемъ заштатнаго, былъ причисленъ къ Новгородской губерніи, а въ 1802 году вновь получилъ названіе уѣзднаго города возобновленной Императоромъ Александромъ I Олонецкой губерніи. При Петрѣ Великомъ, который нерѣдко посѣщалъ верфь для личнаго наблюденія за кораблестроеніемъ, здѣсь былъ построенъ царскій дворецъ; на мѣстѣ этого дворца въ 1832 г., усердіемъ купца Софронова, воздвигнутъ чугунный памятникъ, представляющій пирамиду, увѣнчанную двухглавымъ орломъ, съ надписью: «Да знаменуетъ слѣды Великаго сей скромный простымъ усердіемъ воздвигнутый памятникъ». Памятникъ стоитъ у выдѣляющагося красивой архитектурою Петропавловскаго собора, построеннаго въ 1834 г., на томъ мѣстѣ, гдѣ при Петрѣ была построена деревянная церковь.

Существуетъ преданіе изъ жизни предка нѣкоего Софронова, бывшаго современника Петра Великаго: «Софроновъ, во время устройства Ладожскаго (Петровскаго) канала, велъ по близости питейную торговлю. Петръ Великій, находясь при работахъ, нерѣдко посѣщалъ Софроныча, какъ обыкновенно называлъ его. Разъ

Государь пришелъ скучный, не въ духѣ. Софроньчъ спросилъ Царя о причинѣ грусти, и когда ѣзналъ, что это происходитъ отъ недостатка денегъ на постройку канала, то осмѣлился дать такой совѣтъ: завести на каналѣ продажу вина отъ казны и, производя расчетъ рабочихъ еженедѣльно по субботамъ, выручку въ питейныхъ заведеніяхъ отбирать по понедѣльникамъ. Петръ, сказывають, этотъ совѣтъ принялъ и однѣ и тѣ-же деньги обращались въ казну и изъ казны въ теченіи каждой недѣли.

## Знаменательная двухсотлѣтняя годовщина Петрозаводска.

Въ текущемъ году Петрозаводскъ переживаетъ знаменательный двухвѣковый періодъ своей исторической жизни.

Въ 1703 году, на совершенно пустынномъ дотолѣ мѣстѣ \*) при устьѣ Лососинки Императоръ Петръ Великій основалъ горный заводъ для литья пушекъ и военныхъ принадлежностей. Закладка завода происходила 29 августа \*\*). Распорядителемъ по постройкѣ былъ бомбардиръ-поручикъ А. Меньшиковъ, сдѣлавшійся вскорѣ княземъ Ижорскимъ и губернаторомъ Ингерманландскимъ. Меньшикову на эту мѣстность указалъ иностранецъ Іоганъ Блюэръ, строителемъ завода былъ присланный сюда изъ Москвы доморощеный рудознатецъ Яковъ Власовъ, пожалованный, по испытаніи въ оружейномъ приказѣ, званіемъ мастера заводскаго дѣла.

По обширности заводскихъ устройствъ и разнообразію металли-

\*) Мѣсто, занимаемое нынѣ губернскимъ городомъ Петрозаводскомъ при устьѣ рѣки Лососинки, выдающей въ Онежское озеро, въ началѣ XVIII столѣтія было пустынно и принадлежало къ Шуйскому погосту (въ 17 верстахъ отъ г. Петрозаводска), извѣстному еще по писцовымъ книгамъ 1581 года. По преданію, при устьѣ рѣки Лососинки съ давнихъ поръ стояла мукомольная мельница, принадлежавшая крестьянину дер. Ужесельги. Проживалъ онъ тутъ временно, — когда была работа на мельницѣ. Подобныя мельницы, гдѣ хозяинъ проживаетъ отдѣльно отъ семьи только во время работъ, можно встрѣтить и теперь въ Олонецкой губерніи, при устьяхъ рѣкъ, въ отдаленности отъ селеній. Кромѣ того, при устьѣ Лососинки раскинуто было нѣсколько становищъ рыбаковъ, являвшихся сюда для своего промысла изъ окрестныхъ селеній. Въ цѣломъ краѣ, находившемся тогда въ вѣдѣніи Великаго Новгорода, были только два города — Олонецъ и Каргополь, въ которыхъ жили воеводы и намѣстники, управлявшіе здѣшнимъ краемъ.

\*\*) Былъ ли Петръ Великій при закладкѣ, достовѣрныхъ данныхъ нѣтъ, но онъ могъ быть. Достовѣрность такого предположенія подтверждается и тѣмъ, что съ іюля по сентябрь мѣсяцъ Петръ Великій пробылъ на основанной имъ Лодейнополюской верфи, два раза побывалъ въ это посѣщеніе въ Свирскомъ монастырѣ и не можетъ быть, чтобы онъ лично не участвовалъ въ закладкѣ Петровскихъ заводовъ на рѣкѣ Лососинкѣ, пользуясь своимъ пребываніемъ на Лодейнополюской верфи.



ческихъ издѣлій, Петровскій заводъ на рѣкѣ Лососинкѣ сталъ первымъ на Олонцѣ изъ всѣхъ четырехъ заводовъ, построенныхъ \*) въ здѣшнемъ краѣ. Первою на пробу отлита была большая пушка въ декабрѣ 1703 г. Самый заводъ началъ работать въ началѣ 1704 г. Построено было четыре домны, отливались большихъ размѣровъ пушки для осадной артиллеріи, гаубицы, мортиры, бомбы, ядра, а изъ остального чугуна ковалось желѣзо. Почти съ самаго начала дѣйствія Петровскаго завода устроена была особая оружейная фабрика.

Заводъ окопанъ былъ землянымъ валомъ, вооруженнымъ пушками и такимъ образомъ, онъ обратился въ городокъ, въ крѣпостцу, могущую постоять за себя въ случаѣ нашествія Шведа. \*\*)

Петръ Великій находился большею частию въ окрестностяхъ Невы (въ Шлиссельбургѣ), за всѣмъ слѣдилъ и смотрѣлъ самъ. Это хорошо знали его сотрудники, знали и то, что въ случаѣ упущенія съ ихъ стороны. Царь строго поступалъ съ ними. Поэтому работы на заводѣ начались и производилась необычайно быстро, безъ замѣшательства.

По случаю экстренныхъ работъ и чрезвычайныхъ нарядовъ на отливку пушекъ и снарядовъ, работали день и ночь. Въ помощь мастеровымъ наряжали крестьянъ: на Петрозаводскъ до 700 и на Повѣнецъ до 300 человекъ въ мѣсяцъ. Приготовленные издѣлія немедленно отправлялись въ С.-Петербургъ и Архангельскъ, иногда значительными транспортами: зимою отъ 500 до 4000 подводъ, а лѣтомъ водянымъ путемъ до 9 тялокъ (суда неизвѣстной конструкціи) вдругъ.

Петровскій заводъ на Лососинкѣ особенно сталъ процвѣтать, когда въ 1713 году назначенъ былъ сюда комендантомъ и начальникомъ заводовъ Вилимъ Ивановичъ де-Геннинъ, по происхожденію голландецъ. Въ 1714 году онъ расширилъ оружейную фабрику и усовершенствовалъ отливку пушекъ смѣшеніемъ рудъ. Въ

\*) Во время похода отъ Бѣлаго моря къ крѣпости Орѣшекъ (нынѣшній Шлиссельбургъ) въ августѣ 1702 г. Петръ повелѣлъ строить заводы: а) близъ устья рѣки Телеки, на водораздѣлѣ между Бѣлымъ моремъ и Онежскимъ озеромъ; б) на рѣкѣ Викчи въ предѣлахъ нынѣшняго Повѣнецкаго уѣзда; и в) на р. Повѣчанкѣ, близъ устья ея (въ Повѣнцѣ). Когда начали дѣйствіе первые два завода, свѣдѣній не имѣется, но съ достовѣрностію можно утверждать, что не ранѣе 1703 года, а въ Повѣнцѣ Петровскій заводъ началъ дѣло въ 1703 году.

\*\*) Тогда часто въ пограничныя мѣстности Россіи посылались Шведы жечь и грабить деревни и города.

непродолжительно затѣмъ время де-Геннинъ ввелъ важныя нововведенія, въ горномъ дѣлѣ. Такъ съ удивительною скоростью установилъ здѣсь: вододѣйствующую машину, пушечно-сверильню, особыя печи для приготовленія уклада и стали изъ чугуна. Заведена была особая фабрика для обработки стали, листового желѣза, якорей, проволоки и гвоздей. Молота и колотушки приводились въ дѣйствіе водою. Печи были самодувныя. Выплавка чугуна де-Генниномъ доведена была до замѣчательнаго совершенства: при сильнѣйшей пробѣ, изъ 1000 пушекъ, лопнули только три. Подъ руководствомъ талантливаго Вилима Ивановича де-Геннина на Петровскомъ заводѣ приготовлялись всѣхъ родовъ боевые снаряды, выдѣлывались солдатскія ружья со всѣми къ нимъ приборами, шпажные клинки, кортики и т. п.; были мастера, приготовлявшіе даже ланцеты и другія хирургическія принадлежности \*).

Будучи ревностнѣйшимъ исполнителемъ воли и благихъ намѣреній мудраго монарха, В. И. Геннинъ признавалъ Петровскіе \*\*) заводы важными для государства и считалъ ихъ любимыми своими заведеніями. Заводы эти имъ поставлены были въ полную возможность снабжать новый флотъ Петра пушками, войска — ружьями и другими нужными боевыми припасами. Только благодаря выдающимся способностямъ де-Геннина, его изумительному усердію и непреодолимому труду, при сравнительно краткомъ десятилѣтнемъ (1713 — 1722 г.г.) управленіи Петровскими заводами, издѣлія ихъ доведены были до возможнаго совершенства.

Особеннымъ терпѣніемъ примѣнялся къ условіямъ дикой пустынной мѣстности, бороться съ лишеніями и затрудненіями отличался этотъ выдающійся работникъ. Съ какимъ простосердечіемъ и какою откровенностію онъ выражается въ своихъ письмахъ и донесеніяхъ къ высокимъ особамъ о тѣхъ затрудненіяхъ, которыя по управленію заводами ему преодолевать надлежало, о томъ не-

\*) Мастерскія назывались: 1) ствольная ружьямъ; 2) бакинская; 3) замочная; 4) станочная; 5) шпажная; 6) рисовальная; 7) укладная; 8) ефесная; 9) кузнечная; 10) бочкарная; 11) колярная; 12) доменная; 13) извѣстная; 14) молотовая; 15) проволоочная; 16) шинкарная; 17) дѣло англійскихъ пилъ; 18) битые жести, 19) луженіе жести; 20) якорная; 21) мѣховая; 22) пыльная; 23) прядильная; 24) столярная; 25) токарная; 26) хлѣбная мельница; 27) фурмовая; 28) сверильня.

\*\*) Петровскими назывались заводы, основанные въ пышнѣмъ Петрозаводскѣ и Повѣнци, — строились почти одновременно.

доброжелательствъ, предубѣжденіи и невѣжествъ, съ которыми ему нужно было бороться.

Помимо исполненія своихъ прямыхъ обязанностей по управленію заводами, онъ же, де-Геннинъ, строилъ рѣчные суда на Олонекской верфи, готовилъ для флота водяныя бочки, отливалъ балласть, гналъ для адмиралтейства смолу и защищалъ край отъ нападенія шведовъ. Впослѣдствіи помощникомъ ему данъ былъ Григорій Ѳеодоровичъ Муравьевъ, бывшій здѣсь ландратомъ.

Какимъ совершенствомъ отличались издѣлія, доказываютъ письма де-Геннина \*). Такъ, въ письмѣ графу Апраксину въ 1717 г. В. И. говоритъ: «при семъ посылаю два кортика, одинъ вамъ, а другой подари свѣтлѣйшему князю; такого мастерства я и за моремъ не видалъ, что слава Богу, наши дѣлають». Въ другомъ письмѣ тому же графу Апраксину, отъ марта 1718 года, Геннинъ говоритъ: «приказала мнѣ Государыня сдѣлать 12 палашей и 12 ядуновъ вызолоченныхъ, съ гербомъ, или плетенымъ вензелемъ, которые прошу объявить въ презентъ». Далѣе говоритъ онъ: «что Государь приказалъ сдѣлать ему, по присланному парижскому образцу, два эфеса, и что, посылая теперь всѣ три, проситъ угадать, которые дѣлалъ на заводахъ». По письму В. И. Геннина, отъ 25 ноября 1718 г. видно, что еще въ четырехлѣтнее управленіе свое Олонекскимъ краемъ онъ доставилъ казнѣ прибыли отъ кабацкихъ, таможенныхъ и прочихъ сборовъ 28927 р. 9 алтынъ 1 деньгу. «Да при бытности моеѣ, говорилъ онъ, сдѣлано пушекъ, желѣзныхъ припасовъ и на верфи судовъ на 181,232 р.» Въ письмѣ, отъ 28 сентября 1720 г., Геннинъ, перечисляя графу Апраксину разныя новшества, установленныя на заводѣ, и выражая свое довольство успѣхами, между прочимъ, говоритъ: «наипаче славлю Бога, что нынѣ здѣсь шпажное дѣло изрядно идетъ и клинки дѣлають противъ того, какъ въ Солигнѣ».

Призванные съ разныхъ сторонъ рабочіе въ началѣ дѣятельности Петровскихъ заводовъ не особенно приспособлялись къ условіямъ дикой, суровой и неприглядной мѣстности. Многіе изъ нихъ тайно отсюда бѣжали, тяготясь непосильными работами. Какъ только поступилъ сюда начальникомъ Вилимъ Ивановичъ, совершенно другія отношенія установились къ рабочимъ. Слава о его гуманномъ и справедливомъ обращеніи распространилась повсюду

\*) Письма Геннина, раскрывающія цѣлую исторію горнаго дѣла, печатались въ Губ. Вѣд. въ 1901 и 1902 г.г. и отд. оттисками.

и послѣдствіемъ этого было возвращеніе въ 1715 году значительнаго числа мастеровыхъ, дезертировавшихъ въ прежнее управленіе. В. И. Геннинъ учредилъ здѣсь школу для бѣдныхъ дворянскихъ дѣтей, гдѣ преподавались: ариометика, геометрія, рисованіе, артиллерія и инженерное искусство.

«О готовности Петровскихъ заводовъ зѣло радовался Царь». Неоднократно, при каждомъ удобномъ случаѣ посѣщалъ Петръ Великій свои заводы, лично руководить работами, «учреждая на нихъ разныя художества». Царственными руками тянулъ онъ здѣсь тяжелыя крицы, выковывалъ желѣзныя полосы, заставляя своихъ приближенныхъ засыпать въ горно уголья. Самъ Петръ Великій, зная по опыту трудность работъ, опредѣлялъ платы рабочимъ. Отсюда все шло для вооруженія арміи и флота, а также для крѣпостей въ Шлиссельбургъ и Кронштадтъ во все продолженіе Шведской войны. Преуспѣванію Петровскихъ заводовъ много способствовало и то, что отъ существовавшихъ до того времени частныхъ заводовъ остался готовый контингентъ заводскихъ рабочихъ.

Съ устройствомъ Петровскихъ заводовъ образовалось на рѣкѣ Лососинкѣ горнозаводское поселеніе, получившее названіе «Петровской слободы». Соотвѣтственно усиленію работъ на заводахъ, развивалось и поселеніе это. Въ немъ уже при Петрѣ имѣлось до 30 дворовъ постороннихъ жителей. Расположены они были по холмамъ. Петръ Великій позволилъ крестьянамъ свободно селиться при заводахъ, строить дома и занимать земли. Изъ разныхъ губерній сюда прибывали плотники, столяры, токари, кузнецы и т. п. мастера. Появилась сразу кипучая жизнь. На заводахъ ежедневно работало до 800 человѣкъ. Населеніе въ общемъ разрослось до 3000 человѣкъ.

Петербургъ строился, но первый камень столицы прочно былъ положенъ, по словамъ самаго Петра, послѣ Полтавской побѣды. Лодейнопольская верфь и Петровскіе заводы были у Петра Великаго, при первоначальномъ устройствѣ столицы, заведеніями запасными или резервными, которыя онъ избралъ начальнымъ пунктомъ дѣйствій противъ Шведовъ.

Олонецкій край до 10 разъ удостоился посѣщеній Великаго Монарха. Самъ ковалъ на заводахъ желѣзо, залагалъ и спускалъ на воду корабли, крестилъ дѣтей у поселянъ, ѣздилъ съ ними на соймахъ, дарилъ кого шитымъ кафтаномъ, кого серебрянною чаркою отдыхалъ отъ государственныхъ заботъ при марціальныхъ водахъ



лечился ими, отыскивалъ путь для соединенія водъ Каспійскаго и Балтійскаго морей. Въ послѣднее посѣщеніе свое въ 1824 г. со всѣмъ дворомъ марціальныхъ водъ, Петръ Великій собственными руками выточилъ для Марціальноводской церкви, въ благодареніе Богу за открытіе водъ, паникадило изъ слоновой кости, находящееся нынѣ въ Петербургскомъ Петропавловскомъ соборѣ. Здѣсь же (на Марціальныхъ водахъ) онъ издалъ повелѣніе о напечатаніи прежнихъ и новыхъ указовъ, и повелѣній и предпринялъ отсюда торжественное шествіе въ Москву для коронованія своей супруги.

Памятники собственноручныхъ царскихъ трудовъ Петра Великаго на Олонецкихъ заводахъ хранятся въ С.-Петербургѣ въ кабинетѣ Петра Великаго. Это четыре полосы желѣза, выкованныя собственноручно Монархомъ на здѣшнихъ заводахъ, въ 1720 и 1724 г.г.

Работа на Петровскихъ заводахъ такъ быстро развивалась, что уже въ 1707 году явилась необходимость построить въ Кончезерѣ вспомогательный заводъ, дѣйствующій по настоящее время.

Первый ударъ горнозаводскому дѣлу въ Олонецкомъ краѣ нанесенъ былъ окончаніемъ сѣверной войны со Шведами. Миновала потребность въ боевыхъ припасахъ, уменьшилось и производство ихъ. Но главною причиною упадка заводовъ послужилъ переводъ въ 1722 г. В. И. де-Генлина изъ Олонецкихъ заводовъ на Уральскіе. Не стало этого перваго современнаго техника въ горнозаводствѣ, исчезло и искусство Петровскихъ заводовъ, способы для дѣйствія заводовъ пресѣклись, усердіе рабочихъ охладѣло. Генлинъ взялъ съ собою лучшихъ мастеровъ, а еще ранѣе того, многіе лучшіе мастера переведены были отсюда на Сестрорѣцкіе заводы со всѣми механическими для того дѣла приборами.

Угрожала опасность даже совершеннаго прекращенія здѣсь горнозаводской дѣятельности. Такъ, еще при жизни Петра, въ послѣдніе годы его царствованія, въ сенатѣ поднятъ былъ вопросъ о закрытіи Петровскихъ заводовъ, по причинѣ дорогой цѣны чугуна и желѣза, но Государь не согласился и при обсужденіи выразилъ слѣдующія достопамятныя слова: «хотя въ Олонецкомъ краѣ желѣзо и дорого обходится, но по близости заводовъ къ Петербургу ихъ нельзя останавливать».

Въ 1733 году въ Правительствующій Сенатъ вновь внесенъ былъ вопросъ о прекращеніи дѣйствій Петровскихъ заводовъ. Принявъ во вниманіе, что заводы построены самимъ Петромъ Ве-

ликимъ и что многіе мастеровыя собраны сюда изъ разныхъ мѣстъ и изъ нихъ нѣкоторые обзавелись уже домами, что если прекратить дѣйствіе заводовъ, то они останутся безъ работы въ затруднительномъ положеніи, да наконецъ можетъ открыться нужда въ боевыхъ припасахъ для войска, Правительствующій Сенатъ въ сентябрѣ преподаль резолюцію слѣдующаго содержанія: «хотя по многимъ представляется о неспособности тѣхъ заводовъ, но поелику они построены по волѣ премудраго Монарха Петра и многіе мастеровыя собраны были изъ разныхъ мѣстъ, то продолжать дѣйствіе заводовъ.» Однако дѣйствіе постепенно упадающихъ Петровскихъ заводовъ указомъ Правительствующаго Сената, отъ 13 апрѣля 1734 г. остановлено было, выплавка чугуна и приготовленіе изъ него пушекъ перенесены были на Кончезерскій заводъ, а опытные рабочіе переведены на устроенный въ Сестрорѣцкѣ оружейный заводъ.

Въ 1753 году вслѣдствіе значительнаго количества работъ на Кончезерскомъ заводѣ и по недостатку дѣйствующей въ немъ воды по распоряженію Бергъ-Коллегіи на мѣстѣ сверильной фабрики бывшаго Петровскаго завода построенъ мѣдноплавильный заводъ, названный также Петровскимъ. Въ 1773 году при заводѣ этомъ сдѣлана новая плотина, сооружены новыя мѣдноплавильныя печи, гармахерскіе горна. Съ 1753 по 1783 г.г. \*) на заводѣ этомъ выплавлено 11.438 пуд. мѣди, цѣною отъ 3 до 20 руб. сер. за пудъ.

Рядомъ съ казенными горными заводами здѣсь имѣли попытку развить горное дѣло и частные предприниматели. Такъ, въ 1765 году, по просьбѣ иностранцевъ Бораль, Шашоніенъ и К<sup>о</sup>, по указу Императрицы Екатерины II-й, разрѣшено было построить фабрику для дѣланія бѣлаго желѣза, разной жестяной посуды, стальныхъ кирасъ, земледѣльческихъ косъ, серповъ и наперстковъ. Было отведено мѣсто въ одну квадратную версту и дано безъ поручательства и процентовъ денегъ, въ ссуду, на 10 лѣтъ, 2000 р. Кромѣ того, приказано было отпускать сибирское желѣзо, съ условіемъ уплаты за него денегъ тоже чрезъ 10 л. Компания эта въ томъ-же году построила заводъ весь изъ дерева и дѣла ея сначала шли весьма бойко, издѣлія завода расходились не только по Россіи, но и отправлялись за границу. Успѣшное дѣйствіе этого

\*) По другимъ даннымъ заводъ этотъ съ остановками дѣйствовалъ до 1795 г.

завода продолжалось не долго, такъ какъ заграничныя заводчики понизили свои цѣны на подобныя издѣлія и, кромѣ того, по истеченіи 10 лѣтъ, былъ прекращенъ выгодный для компаніи отпускъ сибирскаго желѣза. Въ 1776 году эти заводы пришли въ совершенный упадокъ и на нихъ образовался долгъ въ 193.477 р. 37 к. Уплата была разсрочена на три года, но это не помогло дѣлу. Всѣ заводскія строенія пришлось продать за весьма незначительную сумму—6492 р. 42 к. Остальная сумма сложена, по указу Императора Павла, въ 1802 году.

Великая продолжительница плановъ Преобразователя Россіи, Императрица Екатерина II, находя близость Петровскихъ заводовъ весьма важною для государства, повелѣла взамѣнъ пришедшихъ въ ветхость Петровскихъ заводовъ, немного выше ихъ построить на рѣкѣ Лососинкѣ новый пушечный заводъ, названный Александровскимъ. Заводъ этотъ непрерывно дѣйствуетъ съ 1774 года.

Въ 1786—1792 г.г. заводъ этотъ перестроенъ по плану тогдашняго директора Гаскойна, заслуги котораго остаются неизгладимыми въ исторіи Александровскаго завода, и имя его можетъ быть поставлено наряду съ подвижникомъ Петра Великаго—де Генниномъ.

Александровскій заводъ расположенъ въ видѣ треугольника, длиною 88, а шириною 69 саж. Онъ состоитъ изъ кирпичнаго строенія, покрытаго желѣзомъ.

Главнымъ предметомъ работы на Александровскомъ заводѣ до 1880 г. служила выплавка изъ чугуна орудій и артиллерійскихъ снарядовъ, сверхъ того выплавка разныхъ издѣлій, отъ колоннъ до мелкихъ вещей включительно. Исполняя съ успѣхомъ эту специальную задачу, Александровскій заводъ занималъ одно изъ первыхъ мѣстъ въ дѣлѣ введенія усовершенствованій по технической части, сообразуясь съ требованіями артиллеріи. Въ послѣдніе двадцать пять лѣтъ, цеха по отливкѣ и отдѣлкѣ орудій стоятъ безъ дѣйствія. Для артиллеріи требуются теперь стальные снаряды и съ этою цѣлью постепенно вводится сталелитейное производство. Соответственно новѣйшимъ требованіямъ нѣкоторые прежніе цеха перестроены и даже взамѣнъ ихъ построены новые.

Въ Александровскомъ заводѣ хранятся двѣ пушки, какъ достопримѣчательности. Одна изъ нихъ вылита въ присутствіи Императора Александра I-го, во время посѣщенія завода въ 1819 г.,

а другая окована Его Царскими руками. Для этихъ достопамятностей, въ срединѣ завода устроены портикъ. На карнизѣ портика сдѣлана надпись вызолоченными буквами: *1819 г. 7 августа Александръ I въ Петрозаводскѣ*. Въ портикѣ двѣ пушки морской артиллеріи: одна 24 фунтоваго калибра, другая 36 фунтоваго со слѣдующими высѣченными на нихъ надписями: на первой *Сія пушка отлита въ присутствіи Государя Императора Александра I, августа 7 дня 1819 г.* на второй — *Pacificator Europae*. Сію пушку Императоръ Александръ I изволилъ оковывать собственною своею рукою августа 7 дня 1819 г. Окованное царскою рукою пространство обозначено на самой пушкѣ серебряною пунктировкой. Молотокъ хранится въ горномъ правленіи въ особомъ стеклянномъ ящикѣ, также съ особою надписью.

Мѣстоположеніе Петровскихъ заводовъ можно видѣть на планѣ, предлагаемомъ вниманію читателей. На планѣ этомъ обозначены: 1) церковь во имя св. апостоловъ Петра и Павла; 2) церковь во имя сошествія св. Духа; 3) мѣсто, гдѣ погребенъ блаженный Ѳаддей, жившій во время Петра Великаго; 4) укрѣпленіе или земляной валъ съ полисадомъ; 5) парадное при дворцѣ мѣсто; 6) дворецъ Государя; 7) кладовая для дворцовыхъ припасовъ; 8) церковь, поставленная изъ брезента до сооруженія Петропавловскаго собора; 9) садъ или березовая роща; 10) прудъ для помѣщенія рыбы; 11) домъ ландратовъ; 12) гауптвахта при дворцѣ; 13) мостъ чрезъ плотину; 14) верхняя плотина; 15) доменный корпусъ о четырехъ домнахъ; 16) русло для дѣйствія завода; 17) молотовая, якорная, кузница, проволочная и проч.; 18) нижняя плотина, разстояніемъ отъ озера Онега на 100 сажень; 19) прудъ для дѣйствія завода; 20) мостъ чрезъ рѣку Лососинку; 21) мѣсто, предположенное для устроенія тюрьмы; 22) домъ Лефорта.

По плану мѣстности можно судить, что для дѣйствія заводовъ устроено было двѣ плотины—верхняя и нижняя. Отъ послѣдней еще по сейчасъ, на правомъ берегу Лососинки, видны остатки стѣнъ, имѣвшихъ между собою 7 арш. промежутка, который заваливался камнемъ, нынѣ отсюда снятымъ. Въ этомъ же мѣстѣ, на днѣ рѣки лежитъ замѣчательной величины деревянный брусъ совѣшъ еще крѣпкій, а ближе лѣваго берега изъ рѣки торчатъ концы щитообразной обшивки плотины. Затѣмъ, противъ нижней



Планъ бывшаго расположенія Дворца и оруженнаго завода Государя Императора Петра Великаго въ городѣ Петрозаводскѣ. Изъ Офиц.

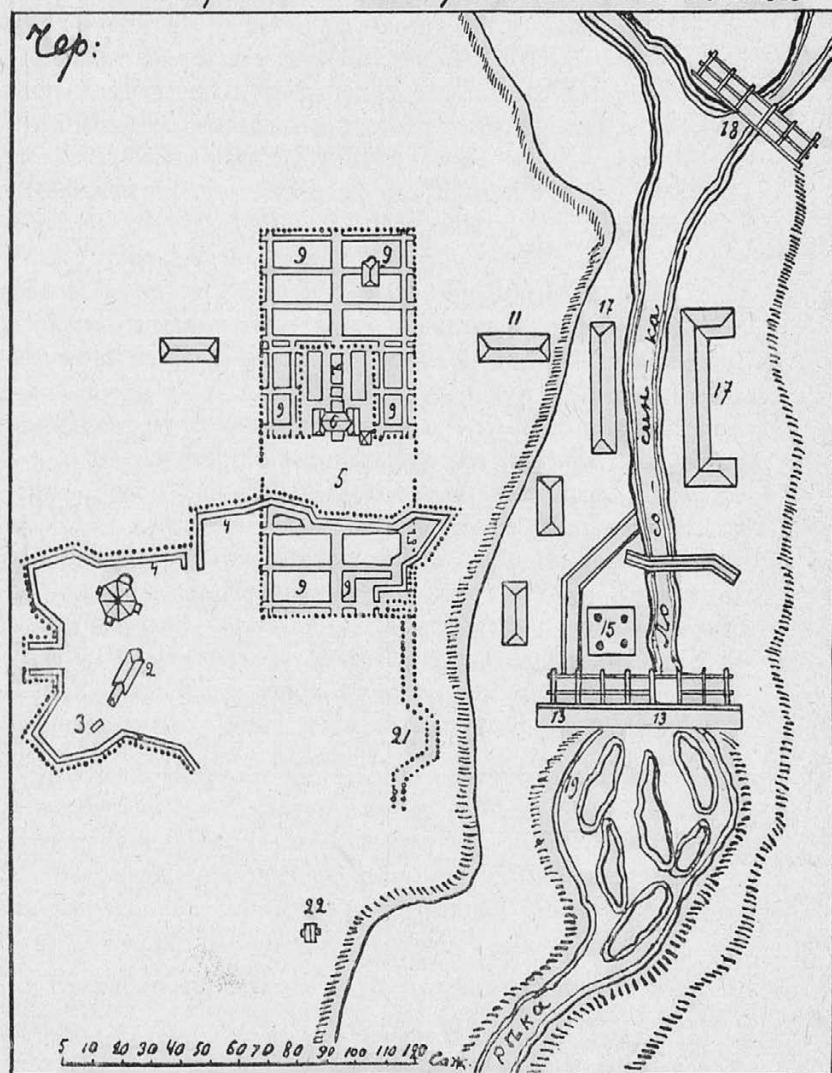

Мѣста, обозначенныя цифрами, пояснены текстомъ статьи (стр. 306).

же плотины, на лѣвомъ берегу, возлѣ самой рѣки Лососинки осталось нѣсколько бревенъ, уцѣлѣвшихъ отъ стѣнъ заводскаго сооруженія. Можетъ быть, раскопки здѣсь привели бы къ открытію и другихъ какихъ либо памятниковъ дѣятельности Петра Великаго.

Въ настоящее время на указанномъ мѣстѣ весь лѣвый берегъ Лососинки занятъ общественнымъ садомъ, а пониже его, противъ Петровской плотины, расположенъ лѣсопильный заводъ купца М. Н. Пикина съ мельницей и лѣсной биржей. Правый же противоположный берегъ рѣки Лососинки, противъ общественного сада и лѣсопильнаго завода, представляетъ пустырь. Мѣсто это такъ и просится для сквера или сада. Послѣдній намѣченъ и на Высочайше утвержденномъ планѣ. На одномъ изъ высокихъ холмовъ можно бы устроить павильонъ, самый же скверъ или садъ соединить съ общественнымъ садомъ мостикомъ, уже давно намѣченнымъ на планѣ Петрозаводска. Осуществленіе такого предположенія придадо бы красоту этому холмистому пустырю. Слѣдовало бы точнѣе опредѣлить мѣсто верхней Петровской плотины, а также мѣсто заводовъ, поставить на этихъ мѣстахъ столбы съ надписями, дабы они каждому проходящему напоминали, что здѣсь по изгари и шлаку, въ качествѣ простаго рабочаго, ходилъ Великій Императоръ, устроитель могущественной Россіи, здѣсь самъ Онъ царственными руками бралъ молотъ и ковалъ желѣзо. Въ настоящую двухсотлѣтнюю годовщину какъ разъ благовременно было бы ознаменовать вещественными украшеніями память о Великомъ Петрѣ, трудъ котораго составляетъ блестящій періодъ въ жизни не только Олонецкаго края, но и всего государства.

Нынѣшній губернский городъ Петрозаводскъ\*) обязанъ своимъ существованіемъ исключительно основанному здѣсь казенному горному заводу и образовавшемуся при немъ горнозаводскому поселенію. Мало этого, дѣятельность Петра Великаго въ нынѣшнемъ Петрозаводскѣ имѣла великое историческое значеніе.

Первыя пушки, отлитыя на Петровскихъ заводахъ послужили

\*) Въ 1784 году Петрозаводскъ сдѣланъ губернскимъ городомъ открытаго тогда Олонецкаго намѣстничества. За упраздненіемъ намѣстничества въ 1796 г. Петрозаводскъ назначенъ былъ уѣзднымъ городомъ Повгородской губерніи. Въ 1802 г. Петрозаводскъ вновь возведенъ на степень губернскаго города по Высочайшему повелѣнію, воспомоществовавшему 9 сентября 1801 г.; губернія открыта 3 января 1802 г.

защитѣ и вооруженію новой столицы—Петербурга, основаннаго въ одинъ годъ съ Петровскими заводами. Созданное Петромъ великимъ казенное горное дѣло двѣсти лѣтъ снабжало наше государство предметами вооруженія, способствовало развитію промышленности и торговли г. Петрозаводска, и служить источникомъ благосостоянія тысячамъ крестьянъ и мастеровыхъ. Съ Лодейнопольской верфи, основанной Петромъ Великимъ, выступили, подъ русскимъ флагомъ, первые корабли для завоеванія побережья Балтійскаго моря. По гениальному плану Петра осуществлено устройство Маринской системы, упрочившей доступъ къ незамкнутому морю, чрезъ что Россія получила свое міровое значеніе. Основаніе Петровскихъ заводовъ дало жизнь цѣлому краю, развило въ немъ торговлю и промышленность, водворило гражданское устройство и начатки образованія.

— Не безъ основанія Екатерина II, возведя въ 1777 г. Петровскую слободу на степень города, дала ему названіе «Петрозаводскъ».\*) Скромный памятникъ, возведенный въ 1873 году, средствами казны на Петровской площади, служитъ лучшимъ и благодарнымъ указаніемъ, кто именно далъ жизнь этому дотолѣ пустынному и диному мѣсту. Вотъ что гласитъ сдѣланная на памятникъ надпись:

«ИМПЕРАТОРУ ПЕТРУ ВЕЛИКОМУ,  
Основателю Петрозаводска,

1703

1672—1872».

Памятникъ Императору Петру Великому сооруженъ по Высочайшему повелѣнію Императора Александра II, соизволившаго одобрить благодарное желаніе Петрозаводскаго общества почитать память основателя Петрозаводска. На сооруженіе памятника было отпущено изъ казны—15000 рублей. Петръ Великій изображенъ въ полномъ ростѣ, въ мундирѣ и Андреевской лентѣ, со свиткомъ въ лѣвой рукѣ, а правая рука его указываетъ на то мѣсто рѣки Лососинки, гдѣ, по мановенію этой державной руки, водворилось желѣзное производство, давшее жизнь

\*) Столѣтній юбилей учрежденія города Петрозаводска праздновался въ 1877 г. по особому Высочайшему повелѣнію, и такимъ образомъ 1777 г. постановленъ Высочайшею Волею въ основаніе къ численію юбилея существованія этого города.

самому городу. Памятникъ отлить по модели академика Шредера, а пьедесталь изъ сердобольскаго гранита, по рисунку професора Монигетти, исполненъ художникомъ Барановымъ. Высота памятника девять аршинъ. Величественная поза, выраженіе лица и орлиный взоръ схвачены художникомъ превосходно. По отзывамъ специалистовъ это одинъ изъ лучшихъ и наиболѣе удачныхъ памятниковъ Петру I.

Закладка памятника происходила 30 мая 1872 г., въ знаменательный день исполнившагося двухсотлѣтія со дня рожденія Императора Петра Великаго, а открытъ памятникъ въ слѣдующемъ 1873 г. 29 іюня, въ день тезоименитства Преобразователя. Вокругъ памятника разведенъ прекрасный скверъ, на содержаніе котораго отпускаетъ средства губернское земство.



## Петровскій общественный садъ

### и его достопримѣчательности.

Въ г. Петрозаводскѣ, городской общественный садъ разведенъ и насажденъ по собственному плану Великаго Преобразователя Россіи Императора Петра Перваго. Время разведенія сада точно не извѣстно, но относятъ его къ 1703 г., когда сооруженъ былъ заводъ при устьѣ рѣки Лососинки.

По рассказамъ старожиловъ первоначальный размѣръ сада былъ пятьдесятъ сажень въ длину и сорокъ пять въ ширину. Насажденъ былъ онъ линейно по проспектамъ, съ обѣихъ сторонъ березками, а въ курталахъ ильмами, рябиною, черемухою, вязомъ, кленомъ и изрѣдка соснами и елями.

Въ срединѣ сада, для временнаго пребыванія на заводѣ Государя, былъ построенъ *деревянный двухъэтажный дворецъ*, въ длину 15 саж. и въ ширину 8 саж., съ досчатыми гладко выстроенными полами и, чисто вытесанными и высокобленными наружными и внутренними стѣнами. Покрытъ онъ былъ на четыре ската. Съ наружной стороны выходы со второго этажа и по краямъ крыши обнесены были вокругъ точенымъ балюстрадомъ. Для входа и выхода во дворецъ и садъ вели съ наружной стороны двѣ площадки, вымощенныя досками о шести ступеняхъ, обнесенныя точенымъ балюстрадомъ. Рамы дворца были слюдяныя съ жестянымъ переплетомъ; печи были двоякія—чугунныя съ короною и вензелемъ и просто кирпичныя. Во дворцѣ была инструментальная палата, гдѣ въ свободные часы Государь занимался работою разныхъ художественныхъ издѣлій.

Предъ дворцомъ, въ саду, разведенъ былъ *рыбный прудъ*, обсаженный вокругъ березками и обнесенный полисадомъ.

Ниже пруда, надъ большимъ камнемъ, стояла *походная церковь* изъ брезента, служившая для богослуженія до освященія сооруженнаго въ томъ же 1703 году Петропавловскаго собора.

Послѣ кончины Петра Великаго бывшими начальниками Петровскихъ заводовъ Райзеромъ—въ 1729 году и Циммерманомъ—

въ 1730 г. дѣлались представленія въ Бергъ-Коллегію и Сенатъ о возобновленіи дворца и поддержаніи сада, но, къ сожалѣнію, онѣ не достигли желанныхъ результатовъ. Однако, дворецъ этотъ существовать еще довольно долго. Въ немъ жили здѣшніе ландграфы, а послѣ ихъ помѣщалась народная школа. Пришедшій въ ветхость дворецъ оставленъ былъ безъ возобновленія, подъ присмотромъ рядового, а въ 1773 г. онъ былъ разобранъ строителемъ Александровскаго завода Ярцевымъ и изъ него построены для него домъ. Садъ также пришелъ въ совершенное запустѣніе и особенно пострадалъ отъ бури 5 іюня 1803 г., уничтожившей до 73 Петровскихъ деревь.

Для поддержанія сада, какъ памятника Императора Петра Великаго, Императрица Екатерина вторая, утверждая въ 1777 году планъ г. Петрозаводска, повелѣла, — чтобы мѣсто, занимаемое Петровскимъ садомъ, не отводилось подъ городскія строенія.

Въ 1820 г., заботливостью губернатора А. И. Рыхлевскаго, возобновленъ садъ по сохранившемуся первоначальному плану, а въ 1824 году въ верхней части сада, посреди газона поставленъ *чугунный бюстъ* Петра Великаго. Бюстъ этотъ отлитъ въ Петербургѣ на средства Олонецкихъ горныхъ заводовъ. Бюстъ стоитъ на деревянномъ столбѣ.

Въ послѣднее столѣтіе забота и обязанность о поддержаніи лѣтняго сада лежала на городской думѣ подъ наблюденіемъ губернской администраціи. При всей скудности мѣстныхъ средствъ, общественный историческій садъ не былъ оставленъ безъ вниманія. Такъ, въ 1855 г. произведено было работъ по благоустройству сада на 1135 руб. Въ 1885 г. на пожертвованныя частными лицами средства и на ассигнованіе мѣстнаго городского общества произведены были значительныя работы по приведенію его въ порядокъ. Прежде всего очищенъ былъ *прудъ* отъ мусора и грязи, опущенъ въ него новый деревянный срубъ, 6½ саж. въ длину и 2 саж. въ ширину; откосы пруда обложены булыжнымъ камнемъ, дно уложено камнемъ съ озернымъ мохомъ и затрамбовано мелкой каменной щебенюю. По откосамъ пруда, на аршинъ пониже настоящаго грунта, устроены площадки, выложенныя мелкимъ щебнемъ и пескомъ. Предъ прудомъ тоже устроена обширная площадка, обсаженная по краямъ боярышникомъ, и поставлены въ срединѣ ея три деревянныхъ приличныхъ скамейки. Прудъ обнесень

со всѣхъ сторонъ перилами, параллельно которымъ прогнаны удобныя дорожки. Вокругъ лужайки, гдѣ стоитъ бюстъ Императора Петра Великаго, поставлены мелкія деревянныя перила для огражденія газона отъ порчи. На юго-восточной сторонѣ сада, устроена деревянная бесѣдка. Размѣръ бесѣдки 6 саж. длины и безъ четверти 4 саж. ширины. Покрыта на два ската. Три стѣнки бесѣдки какъ внутри, такъ и снаружи обшиты тесомъ, съ четвертой же юго-западной стороны, что противъ бюста Петра Великаго, стѣнки нѣтъ, а эта часть служить входомъ въ бесѣдку, предъ которой стелется площадка, вышиною въ три ступени надъ грунтомъ сада. Ступеньки и площадка обнесены точеными перилами.

Приведены въ порядокъ аллеи, правильно пересѣкающія площадь сада, поставлено вездѣ достаточное количество скамеекъ. Кромѣ другихъ разнородныхъ ремонтныхъ работъ напр. устройства воротъ, забора и т. п. разсажены выписанныя изъ патомологическаго сада: 20 шт. ясеней, 60 шт. разныхъ тополей, 20 шт. дубовъ и 300 шт. кротегуса. Изъ мѣстныхъ лиственныхъ породъ посажено болѣе 200 шт. березокъ, липъ, кленовъ, рябины и ели.

Въ помощь городскому обществу мѣстное губернское земство назначило 1000 руб., такъ что общія затраты по приведенію сада въ порядокъ составляютъ свыше 2000 руб.

Въ настоящее время садъ имѣетъ размѣры по направленію къ Онегу 200 саж. и въ поперекъ до 200 саж., всего около 4000 квадрат. саж.

По приведенію въ подобающее благоустройство сада, болѣе всего городъ обязанъ покойному губернатору Г. Г. Григорьеву, на энергичный призывъ котораго въ 1885 г. горячо откликнулось городское общество, земство и частные благотворители, а иначе всеокрушающее время наложило было уже свою сильную руку. По указаніямъ губернатора Григорьева сдѣланы столбы съ надписями, указывающими гдѣ были походная церковь и дворецъ Петра Великаго.

Желательно было бы отлить чунунный пьедесталь подъ бюстъ Петра Великаго. Мысль объ этомъ была у губернатора Рыхлевскаго (въ 1824 г.) и даже составлялся проектъ \*) самаго пьедеста-

\*) Дѣло арх. Олон. Губ. Пр. № 357; 1824 г.

ла, вокруг котораго предположено было сдѣлать извѣстныя изъ исторіи города надписи, напр.: а) Петръ Великій основалъ Петровскіе заводы въ 1703 г.; б) посѣщалъ городъ тогда-то; в) Петровскіе заводы возобновлены Екатериной Второй въ 1774 году.

Доселѣ въ саду лежитъ камень, служившій жертвенникомъ походной церкви. Хорошо было бы его поднять и къ нему прибить чугунную досочку съ надписью, вмѣсто нынѣшней надписи на столбѣ.

Садъ городекою думою съ 1898 г. на шесть лѣтъ отданъ въ бесплатное пользованіе попечительству народной трезвости, которое приняло на себя содержаніе сада съ правомъ устраивать въ немъ по воскреснымъ днямъ для народа развлеченія. Оберегая садъ отъ порчи, общество трезвости устроило на свой счетъ особые павильоны съ кеглями и разными принадлежностями дѣтскихъ игръ. Для продажи чая и прохладительныхъ напитковъ устроены особые павильоны. Недалеко отъ бесѣдки, на самомъ крутомъ мѣстѣ обрыва у рѣки, попечительствомъ устроенъ особый красивой архитектуры крытый навѣсъ. Отсюда прекрасный видъ на Онежское озеро и устье рѣки Лососинки, бурливое и шумливое теченіе которой такъ и напоминаетъ водопадъ.

*Петровский садъ*, благодаря заботамъ администраціи и представителямъ общественнаго управленія, находится въ исправномъ состояніи и служить мѣстомъ прогулокъ публики, которой особенно много бываетъ въ праздничные и воскресные дни, когда играетъ въ саду музыка. Это историческое мѣсто лѣтомъ замѣтно оживляетъ монотонную и однообразную жизнь городского общества.



## Петропавловскій соборъ

ВЪ Г. ПЕТРОЗАВОДСКЪ.

Сохранившимся доселѣ историческимъ памятникомъ въ г. Петрозаводскѣ служитъ соборъ во имя первоверховныхъ апостоловъ *Петра и Павла*.\*) Соборъ этотъ построенъ по плану и указаніямъ безсмертнаго преобразователя. Основаніе собора относятъ къ 1703 г., слѣдательно въ текущемъ году соборъ переживаетъ свое двухсотлѣтнее существованіе. Соборъ состоитъ изъ трехъ придѣловъ. Главный, придѣлъ во имя св. апостоловъ Петра и Павла, устроенъ по тезоименитству Государя. Правый придѣлъ на хорахъ во имя Алексія, человека Божія устроенъ по тезоименитству Цесаревича Алексія Петровича, а лѣвый тамъ же во имя св. Благовѣрнаго Великаго Князя Александра Невскаго, по тезоименитству Александра Меншикова, который былъ первымъ начальникомъ Лодейнопольской верфи и Петровскихъ заводовъ.

Съ самаго открытія Петровскихъ заводовъ образовалось довольно значительное горнозаводское поселеніе (до 3000 человекъ изъ чиновниковъ, мастеровыхъ и переселенцевъ.\*\*)

Видомъ Петропавловская церковь восьмиугольная, пирамидальная, одноглавая, безъ колокольни. Стѣны церкви сдѣланы изъ толстыхъ обтесанныхъ брусевъ. Церковь въ высоту имѣетъ четыре уступа, отстоящихъ между собой пропорціонально. При первоначальномъ устройствѣ каждый уступъ вокругъ церкви по плоскости и загибамъ обшитъ былъ тесомъ, съ укрѣпленіемъ желѣзныхъ связей, а кромѣ того обнесень былъ точенымъ балюстрадомъ.

\*) Для описанія Петропавловскаго собора данными послужили: Губерн. Вѣд. 1869 г. №№ 60 и 61 и дѣло Олонец. Дух. Консист.

\*\*) Чтобы хранили православныхъ отъ изувѣрства раскольниковъ и вѣрія иновѣрцевъ, которыхъ находилось при заводѣ значительное количество, (да и граница съ иновѣрнымъ государствомъ Швеціей близка была) былъ учрежденъ причтъ, — изъ священника, дьячка и пономаря. Съ учрежденіемъ въ 1784 г. Олонецкаго Намѣстничества, составилъ при Петровской церкви соборный причтъ (изъ протоіерея, двухъ священниковъ, дьякона и четырехъ причетниковъ), для исправленія требъ между городскими и горными прихожанами. Съ 1800 г. для горнозаводскихъ рабочихъ образованъ особый причтъ, но Петропавловскій соборъ остался въ вѣдѣніи соборнаго причта и, съ открытіемъ въ 1828 г. самостоятельной епархіи, называется кафедральнымъ соборомъ.

Для входа на верхніе уступы сдѣланы были отъ самой нижней площадки лѣстницы съ перилами. По симъ лѣстницамъ Самъ Великій монархъ въ бытность свою на Петровскихъ заводахъ изволилъ выходить на возвышенность уступа или блюда, для обозрѣнія мѣстоположенія, возбуждавшаго его широкія думы при такомъ удобствѣ воднаго сообщенія съ Петербургомъ. На куполѣ овальномъ осьмигранно-фигурно-изгибами устроенномъ, протянуть вверхъ шпиль съ желѣзнымъ *четыре-конечнымъ* на немъ крестомъ.— Шпиль въ темныя ночи освѣщался фонаремъ для плавающихъ на Онегѣ судовъ.

Входъ въ храмъ устроенъ съ трехъ сторонъ; но прежнія двери были низки, верхъ ихъ сведенъ былъ косяками на три перелома. Окна нижняго этажа и выше въ верхнемъ ярусѣ, (на хорахъ) гдѣ находятся два придѣла, были довольно просторныя. Слюдянные рамы въ переплетахъ укрѣплены были желѣзомъ. Наружныя стѣны церкви были обиты съ основанія до купола тесомъ, обтянуты холстомъ и окрашены охрою. Внутренность храма отдѣлялась отъ паперти и устроеннаго надъ ней верхняго яруса, или хоровъ, капитальными стѣнами, въ коихъ былъ сдѣланъ входъ съ трехъ же сторонъ, соотвѣтственно наружному входу въ храмъ. Въ сихъ стѣнахъ устроены были отверстія четырехугольныя, продолговатыя, дабы изъ паперти и верхняго яруса богомольцы удобнѣ могли видѣть и слышать совершавшееся священнослуженіе. Солея, иконостасъ и алтарь подняты были на четыре бруса, сдѣланные уступами. Два клироса расположены были на томъ же возвышеніи. Царское мѣсто обнесено было на подобіе глаголя балюстрадомъ. Верхній ярусъ надъ папертью, или хоры, заключали въ себѣ, какъ и нынѣ три простѣнка: въ оконечностяхъ сихъ хоровъ устроены были упомянутые выше придѣлы, во имя Алексія челоуѣка Божія и Александра Невскаго.

Въ такомъ положеніи Петропавловская церковь оказалась еще въ 1785 г., какъ свидѣтельствуетъ путешественникъ академикъ Н. Озерецковскій, воспроизведшій наружный видъ этой церкви.

Нынѣшній видъ Петропавловскаго собора съ продолженіемъ времени нѣсколько измѣненъ. При первоначальномъ ремонтѣ въ 1772 году устроенъ новый шпиль съ крестомъ и обшитъ бѣлою жестию. По открытіи же Олонецкаго Намѣстничества, въ г. Петрозаводскѣ, при генералѣ Тутолминѣ по его распоряженію допу-

щены важныя перемѣны: а) четыре кровельныя крыши превращены въ круглый видъ; б) перила и лѣстницы для входа на крыши сняты; в) стѣны вокругъ церкви снаружи и внутри оштукатурены; г) три двери въ церкви подняты вверхъ до оконъ второго яруса, съ убавкою оконъ въ бывшихъ простѣнкахъ; д) восьмигранныя окна передѣланы въ полукружія; е) окна въ стѣнахъ паперти и верхняго яруса уничтожены, а вмѣсто оныхъ устроены арки; ж) царское мѣсто снято; з) образа отъ передѣлки иконостаса уменьшены въ своемъ объемѣ, а нѣкоторые отъ устройства сдѣланныхъ изъ досокъ, холстомъ обитыхъ и выкрашенныхъ колоннъ, поставлены, на другія мѣста.

Въ 1852 г. на ассигнованную изъ казны сумму, подъ наблюдениемъ особой комиссіи, произведены штукатурныя, кровельныя и плотничныя работы; шпиль покрытъ бѣлымъ листовымъ желѣзомъ; вмѣсто желѣзнаго креста, устроены новый, изъ латунной мѣди и вызолоченъ червоннымъ золотомъ. Находящіяся внутри церкви иконы Петровской школы, испортившіяся отъ времени, исправлены съ возможною тщательностію и сохраненіемъ древняго вида. Такъ, на двухъ только св. иконахъ, по совершенной ветхости бывшихъ прежде изображеній Воскресенія Христова и Похвалы Богородицы, списаны съ оригиналовъ, на новомъ холстѣ, точныя копіи съ соблюденіемъ древняго вида, а прочія св. иконы, писанныя на холстѣ, оставлены безъ перемѣны, только самыя живописныя изображенія вычищены, прописаны колеромъ и покрыты лакомъ, а къ холсту для прочности, въ приличномъ мѣстѣ сдѣлана подклейка. Причемъ Царскія двери, рамы, иконостасъ всѣхъ иконъ Петропавловской церкви и двухъ придѣловъ вызолочены; вызолочена также вся рѣзьба на дверяхъ, рамахъ и фронтонахъ и подстаментяхъ, самыя образа вычищены и покрыты лакомъ.

Святые иконы перенесены изъ походной церкви Петра I въ числѣ пяти. Онѣ нынѣ находятся въ предѣлтарномъ иконостасѣ Петропавловской церкви. Изъ нихъ четыре помѣщены въ третьемъ ярусѣ главнаго храма, и именно:

1) По правую сторону за колонною живописное изображеніе *Воскресенія Христова*, на холстѣ. При исправленіи Петропавловской церкви, по ветхости бывшаго прежде изображенія списана съ сего оригинала, на новомъ холстѣ копія.

2) Въ оборотѣ, живописное изображеніе *Сошествія Христова во адъ*, на холстѣ прежнемъ.

3) По лѣвую сторону, за колонною, живописное изображеніе *Похвалы Богородицы*, на холстѣ. При реставраціи, Петропавловской церкви, съ этой иконы, по ветхости бывшаго прежде изображенія, списана на новомъ холстѣ копія.

4) Въ оборотѣ, живописное изображеніе *Благовѣщенія* на холстѣ прежнемъ. Всѣ эти четыре иконы одного размѣра: вышиною 4 арш. шириною 3 арш.

Пятая икона помѣщена сверху означенныхъ: 5) живописное изображеніе *Распятія Христова*, на прежнемъ холстѣ. Вышина 5 арш., ширина 4 арш. 12 верш. въ золоченой рамѣ.

Ко временамъ Петра I относится и икона *Вознесенія Господня*, на прежнемъ холстѣ, стоящая въ алтарѣ храма на горнемъ мѣстѣ, выш. 5 арш., шир. 4 арш.

Кромѣ сихъ шести иконъ, находятся нѣсколько таковыхъ же иконъ, писанныхъ на холстѣ, какъ то:

а) Въ третьемъ ярусѣ надъ Царскими вратами главнаго храма, образъ *моленія Христова о чашѣ*, на прежнемъ мѣстѣ, выш. 2 арш. 8 верш., шир. 2 арш. 8 верш.

б) По угламъ главнаго храма *четыре евангелиста*, писанные на холстѣ.

в) Сверху живописнаго изображенія Распятія Христова, образъ *Господа Саваоа*, на холстѣ, вышина 3 арш., шир. 1 арш. 12 верш. въ золоченой рамѣ.

г) Внизу въ боковыхъ сторонахъ Петропавловской церкви: аа) изображеніе *Входа Господня въ Иерусалимъ* на холстѣ, выш. 2 арш. 1 верш., шир. 1 арш. 11 $\frac{1}{2}$  верш., и бб) изображеніе *Господа Вседержителя*, на холстѣ выш. 2 арш. 13 $\frac{1}{2}$  верш., шириною 2 арш.

Кромѣ вышеозначенныхъ иконъ, писанныхъ на холстѣ, въ главномъ храмѣ имѣются замѣчательныя по живописи изображенія святыхъ на доскахъ. Царскія двери рѣзной орнаментной работы; въ нихъ шесть круглыхъ иконъ, Благовѣщенія на двухъ и Евангелистовъ на прочихъ. На мѣстныхъ иконахъ изображены: 1) Спаситель съ молящимися у ногъ Его Александромъ Свирскимъ и Александромъ Невскимъ; 2) Божія Матерь молящаяся; 3) Апостолы Петръ и Павелъ (икона храмовая); 4) Николай Чудотворецъ



5) Алексій человекъ Божій и Александръ Невскій; 6) на южныхъ дверяхъ въ алтарь архидіаконъ Лаврентій и 7) на сѣверныхъ дверяхъ архидіаконъ Стефанъ. Надъ Царскими вратами образъ тайной вечери, круглый, на коемъ Спаситель изображенъ стоящимъ и преподающимъ ученикамъ своимъ святыя тайны. Надъ иконостасомъ во второмъ ярусѣ образа: а) Всероссійскихъ митрополитовъ Петра, Алексія, Іоны и Филиппа. (изображены на одномъ образѣ; б) дванадесятихъ празниковъ (каждый образъ отдѣльно); въ третьемъ ярусѣ подлѣ живописной иконы моленія Христова о чашѣ, икона образа Рождества Богородицы и Введенія во храмъ.

Въ предъалтарномъ иконостасѣ придѣла Алексія человека Божія замѣчательны образа Петровской школы: а) въ Царскихъ вратахъ изображены Благовѣщеніе и Евангелисты. На правомъ столпѣ Царскихъ вратъ въ иконахъ малаго размѣра изображены на углу: Иисусъ Христосъ и св. Дѣва Марія; Василій Великій и Григорій Богословъ; Іоаннъ Златоустъ и Николай Чудотворецъ; діаконы Ермилъ и Кириллъ. На лѣвомъ столпѣ тѣхъ же Царскихъ вратъ: Архангелы Михаилъ и Гавріиль; Аѳанасій и Кириллъ архіепископы Александрійскіе; Іоаннъ и Никита архіепископы Новгородскіе; діаконы Агаѳоподъ и Попилъ. Надъ Царскими вратами сѣнь, въ коей полукруглый образъ Входа Господня въ Іерусалимъ; б) на мѣстныхъ иконахъ изображены: Господь Вседержитель; Матерь Божія съ предвѣчнымъ Младенцемъ; Алексій человекъ Божій, и на сѣверныхъ дверяхъ въ алтарь архидіаконъ Евплъ.

Таковыя же образа находятся и въ предъалтарномъ иконостасѣ придѣла Александра Невского: а) въ Царскихъ вратахъ изображены Благовѣщеніе и Евангелисты. На правомъ столпѣ Царскихъ вратъ въ иконахъ малаго размѣра изображены на углу: св. Дѣва Марія и Архангелъ Гавріиль; Григорій Богословъ и митрополитъ Филиппъ; діаконы Филиппъ и Тимофей. На лѣвомъ столпѣ тѣхъ же Царскихъ вратъ: Иисусъ Христосъ и Архангелъ Михаилъ; Василій Великій и митрополитъ Іона; діаконы Лаврентій и Авивъ. Надъ Царскими вратами сѣнь, въ коей полукруглый образъ тайной вечери; б) на мѣстныхъ иконахъ изображены: Господь Вседержитель; Божія Матерь всѣхъ скорбящихъ; Александръ Невскій въ одеждѣ схимника; и на сѣверныхъ дверяхъ архидіаконъ Стефанъ.

Въ 1871 г. на отпущенную Св. Синодомъ сумму 2836 р. 98 к. произведены были вновь ремонтныя работы: сдѣланы заново желѣз-

ная крыша, верхніе четыре яруса стѣнъ, вмѣсто штукатурки, снаружи обшиты листовымъ желѣзомъ и окрашены, а за поврежденіемъ въ главномъ алтарѣ пола, таковой разобрать былъ, св. престолъ снятъ, и по приведеніи въ должный порядокъ, освященъ 30-го мая 1873 г., въ день памяти рожденія Императора Петра I.

Но однако черезъ десять лѣтъ явились новыя нужды собора. Въ свидѣтельствѣ, 5 іюня 1882 г. губернскаго инженера М. П. Калитовича мы находимъ: а) штукатурка во многихъ мѣстахъ снаружи отъ деревянныхъ стѣнъ ниже крыши и на колоннахъ отвалилась, равно и капители ихъ всѣ попортились и пришли въ ветхость; б) желѣзныя крыши, какъ въ верхнихъ ярусахъ, такъ и внизу мѣстами почернѣли и проржавѣли, такъ что сверху проходила течь во внутренность церкви, и самыя капитальныя деревянные стѣны подвергались гнилости; в) внутри церкви штукатурка мѣстами, гдѣ пробивалась течь, отпѣла. г) окраска дверей, оконъ выгорѣла, а окраска половъ потерлась. Чтобы привести это въ прочное состояніе, необходимо было принять вмѣсто исправленія на стѣнахъ и колоннахъ наружной штукатурки, которая по дереву въ суровомъ климатѣ упрочена быть не могла, тотъ же способъ, какой принятъ былъ при исправленіи верхнихъ ярусовъ въ 1871—1872 г. именно: на первомъ ярусѣ снизу штукатурку уничтожить, и вмѣсто ея, удерживая согласно плану всѣ наружныя формы въ колоннахъ и орнаментахъ, обшить листовымъ желѣзомъ и затѣмъ окрасить маслянной краскою. Внутренняя штукатурка требовала поддержки и исправленія, самую крышу и полы слѣдовало выкрасить, а также нужно было исправить наружную кирпичную обдѣлку стѣнъ тамъ, гдѣ кирпичи выпрѣли и осыпались. Для огражденія поврежденій, этого важнаго зданія въ суровомъ климатѣ, необходимо было устроить вездѣ двойныя оконныя рамы съ перемѣною поврежденныхъ стеколъ; три деревянныхъ крыльца заново перестлатъ и окрасить. Поврежденную въ главномъ иконостасѣ позолоченную рѣзбу и позолоту для благолѣпія, соотвѣтственнаго столь драгоценному Памятнику Царскаго усердія, желательно было привести въ надлежащій видъ, не касаясь иконъ въ иконостасѣ. По представленной губернскимъ инженеромъ Калитовичемъ смѣтѣ на исполненіе всѣхъ этихъ работъ исчислено было 3333 р. 88 коп.

Объ ассигнованіи потребной на ремонтъ собора суммы пред-

ставлено было въ Св. Синодѣ 2 августа 1882 г. но, за неполученіемъ отвѣта, 29 августа 1886 г. ходатайство вновь возобновлено. При чемъ, какъ на выходящую изъ ряда вонъ нужду указано было: вслѣдствіе сильной течи съ крыши штукатурка снаружи и внутри во многихъ мѣстахъ потолковъ обвалилась и течъ въ углахъ проникаетъ на самый иконостасъ и стѣны, отчего портятся иконы и стѣны собора. Порча образовалась столь сильная, что лѣтомъ 1886 г. невозможно было отправлять Богослуженія. Въ виду такой настойчивой необходимости послѣдовало распоряженіе Св. Синода о пересоставленіи смѣты по послѣднимъ справочнымъ цѣнамъ. По новой смѣтѣ исчислено было всего на ремонтъ свыше 6000 руб. По выполненіи всѣхъ предположенныхъ работъ оказалась экономія въ 905 р. Деньги эти употреблены на устройство ограды съ лицевой стороны выходящей на оживленную улицу, ведущую отъ пристани къ соборамъ и гостинному двору.

Предварительно приступа къ ремонту сдѣлано было сношеніе съ Московскимъ Археологическимъ Обществомъ, давшимъ свои указанія къ сохраненію въ прежнемъ видѣ этого историческаго памятника. Между прочимъ, Императорское Археологическое Общество отозвалось, что Петропавловскій храмъ этотъ представляетъ собою весьма любопытныя данныя для исторіи русскаго зодчества, ибо, не смотря на свой высокій шпиль, классическія колонны, карнизы съ фронтонами и тому подобныя прикрасы западной архитектуры,—онъ по своей общей формѣ повторяетъ основной пріемъ деревянныхъ церквей XVII столѣтія. Подобные памятники свидѣлствуютъ несомнѣнно, что новая Петровская архитектура привилась у насъ не сразу и что между нею и Московскимъ зодчествомъ стоитъ цѣлый рядъ переходныхъ формъ. Кромѣ того, сколько можно судить по чертежу 1847 г., въ высшей степени важны въ археологическомъ отношеніи всѣ три иконостаса, такъ какъ они вполне сохраняютъ преданія XVII в. Это заставляетъ предполагать одно изъ двухъ: или что они перенесены въ соборъ изъ какой нибудь другой болѣе древней церкви, или же что несмотря на позднюю дату храма (1720 г.),\*) Петровскія новшества не успѣли еще тогда охватить всего нашего иконостаснаго дѣла. Такъ какъ подобныхъ иконостасовъ уцѣлѣло такъ мало и рисунокъ ихъ на столько характеренъ, что общество пожелало имѣть полное изображеніе всѣхъ трехъ иконостасовъ, чтобы обнародовать ихъ въ своихъ запискахъ. Это явилось полезнымъ и потому, что до по-

\*) На чемъ основана такая дата, изъ документальныхъ данныхъ не видно.

сѣдняго времени, сколько извѣстно въ нашей археологической литературѣ, вопросъ о формѣ древнихъ иконостасовъ очень мало разработанъ.

Съ выполнениемъ всѣхъ намѣченныхъ работъ, Петропавловскій Кафедральный соборъ, какъ важный историческій памятникъ, для защиты отъ неблагоприятныхъ атмосферическихъ условий, въ настоящее время одѣтъ въ желѣзный чехолъ сверху до низу. Какъ древняя святыня и какъ памятникъ благочестія Петра Великаго, — храмъ этотъ пользуется особымъ благоговѣйнымъ почитаніемъ не только обывателей г. Петрозаводска, но и окрестныхъ жителей, которые толпами сюда собираются ежегодно въ праздникъ 29 іюня, чтобы помолиться въ этомъ рѣдкомъ историческомъ храмѣ.

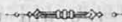



## Климатъ города Петрозаводска.

Климатъ всякаго мѣста на земной поверхности зависитъ отъ многихъ обстоятельствъ, именно: отъ географическаго положенія мѣста, отъ топическихъ особенностей мѣста, высоты его надъ уровнемъ моря, отъ господствующихъ вѣтровъ и т. п. Петрозаводскъ находится въ широтѣ  $61^{\circ} 47'$  и въ долготѣ 2 ч. 18 м. отъ Гринвича, слѣдовательно занимаетъ очень сѣверное положеніе. Судя по широтѣ, климатъ Петрозаводска долженъ быть суровъ; наибольшая высота солнца въ полдень 10 іюня равна  $51^{\circ} 41'$ ; зимою же въ полдень солнце поднимается надъ горизонтомъ только на  $4^{\circ} 35'$  (10 декабря); наибольшая продолжительность дня лѣтомъ достигаетъ 20 часовъ; зимою же кратчайшій день продолжается только 5 часовъ; въ теченіи полугода Онежское озеро, на сѣверо-западномъ берегу котораго расположенъ Петрозаводскъ, на ходится подо льдомъ. Суровость климата еще болѣе усиливается высокимъ положеніемъ Петрозаводска (90 метровъ надъ уровнемъ Балтійскаго моря). Благодаря этому обстоятельству вѣтры въ Петрозаводскѣ бываютъ часто очень сильны; бури въ Петрозаводскѣ не рѣдкость, бываютъ и ураганы, и хотя не столь сильные, чтобы срывать крыши съ домовъ, но все таки же такіе, что ломаютъ многолѣтнія деревья и вырываютъ ихъ съ корнемъ. Но какъ ни сильны Петрозаводскіе вѣтры, какъ они ни непріятны, все таки они сильно смягчаютъ въ термическомъ отношеніи климатъ Петрозаводска. Въ самомъ дѣлѣ, извѣстно, что по мѣрѣ удаленія по меридіану отъ экватора къ сѣверу средняя годовая температура мѣстъ падаетъ среднимъ числомъ на  $1^{\circ}$  ц. черезъ каждые 250 верстъ. Далѣе извѣстно, что термическій экваторъ почти совпадаетъ съ географическимъ и средняя годовая температура мѣстъ лежащихъ на этой изотермѣ равна  $28^{\circ}$  ц.; теперь,—если принять во вниманіе широту Петрозаводска и произвести соотвѣтственный расчетъ, то окажется, что температура Петрозаводска должна быть равною—приблизительно  $+2^{\circ}$  ц.; между тѣмъ въ дѣйствительности она равна почти  $+3^{\circ}$  ц. (точнѣе  $2,8^{\circ}$  ц.). Чтобы составить описаніе какого либо мѣста, надо имѣть метеорологическія наблюденія въ этомъ мѣстѣ за много лѣтъ, и чѣмъ за большее число лѣтъ имѣется такихъ наблюденій, тѣмъ выводы будутъ правильнѣе. Въ

Петрозаводскѣ начались производиться метеорологическія наблюденія уже 87 лѣтъ тому назадъ и производились съ большими или меньшими перерывами. Піонеромъ въ этомъ дѣлѣ явился полковникъ корпуса горныхъ инженеровъ Кларкъ; онъ производилъ съ 1816 по 1836 года наблюденія надъ давленіемъ атмосферы, температурой, числомъ дождливыхъ, ясныхъ, вѣтренныхъ, бурныхъ дней.—Затѣмъ имѣются у меня подъ рукою, кромѣ наблюденій Кларка, еще очень неполныя наблюденія Кермиша и Голикова за время съ 1844 по 1850 года и наблюденія Смоликова отъ 1858 года по 1868 года; эти наблюденія суть ничто иное какъ среднія годовыя температуры за указанные годы. Въ 1868 г. въ Петрозаводскѣ была устроена метеорологическая станція, снабженная приборами—изъ главной физической обсерваторіи, наблюдателемъ былъ назначенъ Бергманъ и у меня имѣются его наблюденія за время съ 1868 года по 1893 годъ, а затѣмъ мои собственные наблюденія съ 1888 года по 1903 годъ. Главнымъ образомъ эти наблюденія касаются температуры воздуха, кромѣ того, нѣкоторые изъ наблюдателей (Кларкъ, Бергманъ) записывали барометрическія показанія; Бергманъ сверхъ того наблюдалъ количество атмосферныхъ осадковъ и, наконецъ, въ послѣдніе три года я сталъ наблюдать количество дождливыхъ и бурныхъ дней, направленіе и силу вѣтра и состояніе неба. Разсмотримъ сперва вѣтры, дующіе въ Петрозаводскѣ. Если мы будемъ тщательно наблюдать изо дня въ день направленіе вѣтровъ, то увидимъ, что у насъ дуютъ вѣтры всѣхъ румбовъ и кромѣ того вскорѣ убѣдимся, что никакой послѣдовательности въ переměнѣ вѣтровъ замѣтить нельзя: часто наприм. вѣтеръ какого-нибудь румба смѣняется вѣтромъ со-сѣдняго румба, а иногда даже и совершенно противоположнаго, то—какой нибудь вѣтеръ дуетъ нѣсколько дней подъ рядъ, а то подуетъ нѣсколько часовъ и замѣняется новымъ; наконецъ и сила вѣтровъ бываетъ различна. Въ метеорологіи сила вѣтра обозначается цифрами 1, 2, 3.... 12; такъ что иногда сила какого нибудь вѣтра равна 1, т. е. вѣтеръ столь слабый, что чуть колышетъ листья деревьевъ, поднимаетъ едва замѣтную рябь на озерѣ, а зимою слабо отдуваетъ въ сторону выходящій изъ печныхъ трубъ дымъ, то бываетъ такъ, что въ другое время вѣтеръ того же направленія дѣлается столь сильнымъ, что вздымаетъ на озерѣ волны съ бѣлыми гребнями, сильно качаетъ деревья, а зимою бываетъ пронизывающимъ, такъ что его приходится отмѣчать цифрой 7 и называть твердымъ вѣтромъ. Такъ что никакой законѣмъ-

ности въ вѣтрахъ нашихъ нѣтъ. Но если мы будемъ просматривать карты при бюллетеняхъ главной физической обсерваторіи съ ихъ изобарами и стрѣлками вѣтровъ въ разныхъ пунктахъ Европы, то увидимъ, что всѣ наши вѣтры принадлежать или къ циклонамъ или къ антициклонамъ. Извѣстно, что въ сѣверномъ полушаріи вслѣдствіе нагрѣванія земли солнцемъ дуетъ въ направленіи къ экватору пассатъ, который вслѣдствіе вращенія земли отъ запада къ востоку принимаетъ сѣверо-восточное направленіе, на встрѣчу ему въ верхнихъ слояхъ атмосферы дуетъ противоположный вѣтеръ—антипассатъ, который въ широтѣ 30—40° спускается до поверхности земли и на просторѣ Атлантическаго океана пассатъ и антипассатъ сталкиваются, вслѣдствіе выпаденія водяныхъ осадковъ въ точкахъ столкновенія образуется minimum барометрическаго давленія; и тогда въ этотъ пунктъ устремляются окружающія массы воздуха, описывая въ воздухѣ спиральныя линіи, такъ что образуется вихрь, въ которомъ воздухъ вращается противъ часовой стрѣлки; такой вихрь называется циклономъ. Въ восточной части циклона, вслѣдствіе холодныхъ вѣтровъ бываютъ обильные дожди, вслѣдствіе чего барометрический minimum переносится къ сѣверо-востоку и кажется, что весь циклонъ движется поступательно въ направленіи съ юго-запада къ сѣверо-востоку. Поступательная скорость циклоновъ весьма велика (иногда 40 верстъ въ часъ). Размѣры циклоновъ въ началѣ ихъ образованія незначительны,—верстъ 30 въ діаметрѣ, но по мѣрѣ приближенія къ востоку, они все болѣе и болѣе увеличиваются въ своихъ размѣрахъ и, достигнувъ береговъ Европы, имѣютъ иногда до 2000 верстъ въ діаметрѣ. Часто циклоны несутся въ Европу по направленію сѣверной вѣтви Гольфстрема. Тѣ мѣста, чрезъ которыя циклоны проносятся minimumомъ или своими центрами, испытываютъ бурю, т. е. въ нихъ дуютъ сильныя вѣтры (юго-восточныя, восточныя, сѣверо-восточныя), при этомъ бываетъ сильное выпаденіе дождя или снѣга (мятель), потомъ наступаетъ затишье на нѣсколько часовъ и затѣмъ начинаютъ дуть противоположныя вѣтры, т. е. сѣверо-западъ, западъ и юго-западъ, но уже выпаденія водяныхъ осадковъ не бываетъ. Тѣ же мѣста, которыя лежатъ къ югу отъ пути центра циклона, испытываютъ теплыя вѣтры юго-западные, южныя, юго-восточныя; выпаденіе осадковъ бываетъ незначительно; въ мѣстахъ, находящихся къ сѣверу отъ пути minimum'a дуютъ вѣтры: сѣверо-восточныя, при которыхъ выпадаетъ много дождя, и сѣверныя вѣтры, при которыхъ дождей

почти не бываетъ. Въ циклонѣ притекающія спирально массы воздуха поднимаются въ центрѣ къверху; поднявшись на значительную высоту, эти массы отстаютъ отъ циклона и начинаютъ спускаться внизъ, такъ что сзади циклона образуется столбъ воздуха большей массы. онъ давитъ на поверхность земли въ большую силу и въ этомъ мѣстѣ образуется maximum барометрическаго давленія. Въ maximum'ѣ воздухъ медленно опускается внизъ и такъ какъ онъ въ началѣ спуска имѣетъ большую скорость отъ запада къ востоку, чѣмъ воздухъ лежащій у поверхности земли, то опускаясь, онъ будетъ расходиться въ разныя стороны спиральными линиями, направленными по часовой стрѣлкѣ. Такой вихрь называется *антициклономъ*. Антициклоны характеризуются вообще отсутствіемъ атмосферныхъ осадковъ, слабыми вѣтрами, хорошею погодою и часто яснымъ небомъ. Чтобы узнать, находимся ли въ сферѣ циклона или антициклона, стоитъ только въ анероидѣ Бурдона легонько постучать пальцемъ по стеклу; если отъ происшедшаго легкаго сотрясенія прибора стрѣлка качнется влѣво, то, значитъ, мы находимся въ сферѣ циклона, а если вправо,—то въ сферѣ антициклона. Въ которой сторонѣ находятся minimum и maximum барометрическаго давленія, можно узнать по слѣдующему правилу: слѣдуетъ стать спиною къ вѣтру, тогда minimum будетъ впереди и нѣсколько влѣво, а maximum—позади и нѣсколько вправо, пользуясь этими правилами, мы можемъ довольно вѣрно предсказать, какимъ вѣтромъ смѣнится тотъ, который дуетъ въ данный моментъ и знать на нѣсколько часовъ впередъ, какова будетъ погода, т. е. лучше или хуже даннаго момента. Но предсказать продолжительность, или силу будущаго вѣтра мы не въ состояніи; такъ какъ minimum'ы бываютъ разные—отъ 690 mm. до 740 mm. да и поступательная, а стало быть и вращательная скорость въ циклонахъ различна. Вообще же циклонъ черезъ данное мѣсто проносится скоро, — не болѣе трехъ дней, антициклонъ же стоитъ долгое время, — иногда цѣлый мѣсяцъ. Пути циклоновъ перемѣщаются къ сѣверу и югу въ зависимости отъ перемѣщенія солнца на небесной сферѣ.

Въ срединѣ зимы циклоны проносятся своими центрами чрезъ южную Россію, въ концѣ зимы, т. е. въ февралѣ мѣсяцѣ, чрезъ центральную Россію и мы тогда часто попадаемъ въ сѣверо-восточную часть циклона—самую невыгодную, потому что тогда дуютъ сильныя сѣверо-восточныя вѣтры съ большимъ выдѣленіемъ метеорныхъ осадковъ и отъ того у насъ бываютъ частыя метели,



и въ этомъ мѣсяцѣ выпадаетъ у насъ наибольшее количество снѣга при сѣверо-восточномъ вѣтрѣ; отъ того этотъ вѣтеръ извѣстенъ у здѣшняго простого народа подъ именемъ *зимняка*. Затѣмъ, когда солнце, перейдя въ сѣверное полушаріе, поднимается въ своемъ склоненіи до  $+15^{\circ}$ , центры циклоновъ начинаютъ проноситься около Петрозаводска, что бываетъ въ апрѣлѣ и маѣ мѣсяцахъ и въ это время у насъ бываютъ бури, которыя имѣютъ важное значеніе для нашей мѣстности. такъ какъ сильные бурные вѣтры ломаютъ толстый ледъ Онежскаго озера и тѣмъ ускоряютъ весеннее вскрытіе озера. Затѣмъ, лѣтомъ центры циклоновъ проносятся значительно сѣвернѣе Петрозаводска, такъ что мы находимся болѣею частию въ южной—хорошей части циклона, или даже въ антициклонахъ и потому іюнь, іюль и августъ отличаются у насъ хорошею погодою; и дѣйствительно, въ Петрозаводскѣ въ болѣе-шинствѣ годовъ бываетъ пріятное и теплое лѣто. Затѣмъ, когда солнце, двигаясь къ югу приблизится къ экватору, то опять циклоны своими центрами несутся вблизи нашей мѣстности и у насъ опять наступаютъ бури; это бываетъ въ сентябрѣ, октябрѣ даже въ ноябрѣ. Эти осеннія бури также полезны для насъ: онѣ смягчаютъ суровость нашего климата. Благодаря бурямъ, задерживается замерзаніе озера, сильные холода смягчаются, такъ какъ озеро выдѣляетъ огромное количество скрытаго тепла предъ замерзаніемъ и тѣмъ согрѣвается нашъ воздухъ.

Такимъ образомъ, бури у насъ бываютъ осенью и весной; но бываетъ, въ видѣ исключенія, что бури случаются и лѣтомъ и зимой. Въ имѣющихся у меня наблюденіяхъ г. Кларка показано число бурныхъ дней въ году слѣдующими числами:

Въ 1816 г.	20 бурн. дн.,	въ 1826 г.	49 бур. дн.,
« 1817 »	30 « »	« 1827 »	49 « »
« 1819 »	23 « »	« 1828 «	49 « »
« 1820 »	32 « »	» 1830 «	38 « »
« 1821 »	30 « »	« 1831 «	42 « »
« 1822 »	28 « »	« 1832 «	58 « »
« 1823 «	36 « »	« 1833 «	35 « »
» 1824 «	62 « »	« 1834 «	36 « »
« 1825 «	51 « »	« 1835 «	52 « »

Эти числа кажутся мнѣ много преувеличенными, потому что подъ именемъ бурныхъ дней Кларкъ вѣроятно подразумѣваетъ и тѣ дни, когда дули сильные вѣтры. Но я не согласенъ съ такимъ

взглядомъ: по моему мнѣнію не всякій сильный вѣтеръ есть буря. Бурею слѣдуетъ называть такіе сильные вѣтры, которые иногда ломаютъ большія старыя деревья, при которыхъ на озерѣ бываетъ такое сильное волненіе, что управленіе движеніемъ парохода или судна не возможно, и кромѣ того направленіе вѣтровъ часто мѣняется. Поэтому случающіеся иногда лѣтомъ или осенью при юго-восточномъ вѣтрѣ не продолжительное бурное волненіе озера, называемое у мѣстныхъ жителей торокомъ, при которомъ часто гибнутъ лодки съ людьми, я не причисляю къ бурямъ. По моимъ наблюденіямъ въ 1900 году было 13 бурь, въ 1901 г. только 4 бури, а въ 1902 году—23 бури. Появленіе бурь во время навигаціи довольно хорошо предупреждается телеграммами изъ Главной Физической Обсерваторіи въ Петербургѣ. Я много разъ замѣчалъ, что какъ только на спасательной станціи на пристани вывѣсятъ на возвышеніи три красныхъ фонаря или днемъ конусъ, то всегда бываетъ или буря, или такой сильный вѣтеръ, что пароходъ итти не можетъ. Всѣ вѣтры, дующіе у насъ въ Петрозаводскѣ, можно раздѣлить на двѣ категоріи: на вѣтры теплые—южный, юго-западный, западный; эти вѣтры сопровождаются большею частію хорошей погодой, и вѣтры холодные—сѣверо-западный, сѣверный, сѣверо-восточный, восточный и юго-восточный, изъ коихъ только первый приноситъ всегда хорошую погоду, а прочіе сопровождаются водяными осадками; а съ послѣдняго, т. е. юго-восточнаго вѣтра часто начинается буря.

Для сужденія о количествѣ метеорныхъ осадковъ (дождя и снѣга) въ Петрозаводскѣ имѣются наблюденія доктора Бергмана за продолжительный періодъ—въ 22 года, начиная съ 1871 года по 1893 годъ. Изъ этихъ наблюденій можно сдѣлать вѣрные выводы. По наблюденіямъ д-ра Бергмана оказывается, что метеорныхъ осадковъ было:

въ 1871 году	. 563,4 mm.	въ 1882 г.	. 519,5 mm.
» 1872 »	. 407,7 »	» 1883 »	. 786,1 »
» 1873 »	. 548,5 »	» 1884 »	. 529,1 »
» 1874 »	. 443,0 »	» 1885 »	. 695,1 »
» 1875 »	. 469,2 »	» 1886 »	. 459,5 »
» 1876 »	. 542,6 »	» 1887 »	. 554,5 »
» 1877 »	. 666,1 »	» 1888 »	. 544,3 »
» 1878 »	. 790,4 »	» 1889 »	. 518,5 »
» 1879 »	. 767,1 »	» 1890 »	. 439,4 »

въ 1880 г. . 779,2 mm. въ 1891 г. . 487,2 mm.  
 » 1881 » . 593,8 » » 1892 » . 603,7 »

Слѣд. самый дождливый годъ въ этомъ періодѣ былъ 1878, самый сухой 1872. Среднимъ числомъ выпадаетъ въ годъ атмосферныхъ осадковъ въ Петрозаводскѣ 572,7 mm., слѣд. значительно больше, чѣмъ въ Петербургѣ, гдѣ среднее число атмосферныхъ осадковъ въ годъ равно 470 mm. Изъ тѣхъ же наблюдений оказывается, что за вышеупомянутый періодъ 22 года выпало дождя и снѣга.

Въ январѣ 609,3 mm., слѣд. на каждый годъ приходится 27,7 mm.

Февраль 648,8 . 29,5

Мартъ 633,6 . 28,8

Апрѣль 863,1 . 39,2

Май 1292,8 . 58,7

Іюнь 1241,4 . 56,9

Іюль 1756,2 . 79,8

Августъ 1577,7 . 72,2

Сентябрь 1203,6 . 54,7

Октябрь 1057 . 48,1

Ноябрь 932,5 . 42,4

Декабрь 772,9 . 35,1

Среднимъ числомъ въ мѣсяцъ выпадаетъ 47,7 mm.

Изъ послѣдней таблицы видно, что самыми дождливыми мѣсяцами являются іюль и августъ, самыми сухими январь и мартъ. По временамъ года осадки распредѣляются такимъ образомъ: среднимъ числомъ въ Петрозаводскѣ выпадаетъ осадковъ:

Весною (Мр., Апр., Май) . 126,8 mm.

Лѣтомъ (Іюнь, Іюль, Авг.) . 208,4 »

Осенью (Сент., Окт., Нбр.) . 145,1 »

Зимою (Дек., Янв., Фвр.) . 92,4 »

Слѣд. самое влажное время года есть лѣто, а самое сухое—зима.

Что касается числа дождливыхъ дней въ году, то изъ наблюдений Кларка и моихъ собственныхъ могу показать слѣдующія числа:

Въ 1816 г. было 56 дождл. дней. въ 1828 г. . 110 дней.

» 1817 » » 74 » » 1829 » . 94 »

» 1818 » » 66 » » 1830 » . 155 »

» 1820 » » 77 » » 1831 » . 140 »

въ 1821 г. было 73 дождл. дня.	1832 г. . . . .	163 дня.
» 1822 » » 70 » » »	1833 » . . . . .	114 »
» 1823 » » 80 » » »	1834 » . . . . .	101 »
» 1824 » » 163 » » »	1835 » . . . . .	109 »
» 1825 » » 141 » » »	1900 » . . . . .	79 »
» 1826 » » 101 » » »	1901 » . . . . .	52 »
» 1827 » » 111 » » »	1902 » . . . . .	114 »

Среднимъ числомъ въ Петрозаводскѣ въ теченіе года бываетъ 102 дождливыхъ дня.

Въ тѣсной связи съ состояніемъ погоды находится барометрическое давленіе. Извѣстно, что во всѣхъ мѣстностяхъ Европы при высокомъ стояніи барометра бываетъ хорошая, сухая и ясная погода, а при очень низкомъ дождливая, вѣтряная и бурная.

Для сужденій о барометрическомъ давленіи въ Петрозаводскѣ я воспользуюсь наблюденіями Кларка за время отъ 1816 по 1836 и наблюденіями учениковъ VIII класса Олонецкой гимназіи, производившихся въ учебное время съ 1886 года по 1903 годъ. Относительно послѣднихъ наблюденій я долженъ объяснить слѣдующее: Ученики VIII класса въ учебные дни производятъ три раза метеорологическія наблюденія—въ 9 ч. утра, въ 12 ч. дня и въ 3 часа по полудни; наблюденія свои они записываютъ въ особую книгу. Наблюденія касаются—температуры воздуха, давленія атмосферы, направленія вѣтра, силы его, состоянія неба. Въ праздничные, воскресные и каникулярные дни наблюденій не производится. Цѣль этихъ наблюденій чисто педагогическая и дѣлаются они съ тою цѣлью,—чтобы приучить учениковъ производить метеорологическія наблюденія; такъ что эти наблюденія серьезнаго значенія имѣть не могутъ. Но—имѣя въ виду, что вообще высота барометра въ теченіи сутокъ варьируетъ незначительно и даже часто бываютъ случаи, что ртуть въ барометрѣ подъ рядъ нѣсколько дней стоитъ на одной высотѣ, я считаю барометрическія наблюденія учениковъ имѣющими нѣкоторое научное значеніе, тѣмъ болѣе, что этихъ наблюденій весьма много. Поэтому рѣшилъ я ими воспользоваться.

Сначала я выпишу найденныя г. Кларкомъ среднія барометрическія давленія за годъ, по переводу ихъ на миллиметры, такъ какъ давленія въ дюймахъ не столь наглядны. Средняя высота барометра была:



въ 1816 году .	757 mm.	въ 1826 году .	748 mm.
» 1817 » .	758 »	» 1827 году .	749 »
» 1818 » .	757 »	» 1828 » .	748 »
» 1819 » .	754 »	» 1829 » .	747 »
» 1820 » .	759 »	» 1830 » .	748 »
» 1821 » .	753 »	» 1831 » .	749 »
» 1822 » .	745 »	» 1832 » .	747 »
» 1823 » .	751 »	» 1833 » .	752 »
» 1824 » .	744 »	» 1834 » .	744 »
» 1825 » .	747.		

Изъ этихъ наблюдений выходитъ, что среднее барометрическое давленіе за годъ въ Петрозаводскѣ ровно 750 mm.

Между наблюдениями Кларка есть также и—списокъ наибольшихъ и наименьшихъ давленій, наблюдавшихся въ каждомъ году.

Этотъ любопытный списокъ я считаю нужнымъ помѣстить здѣсь.

Именно:

	maximum.	minimum.
Въ 1816 году .	780 mm. (въ Мартѣ)	715 mm. (въ Февр.)
» 1817 » .	744 » (Сент.)	735 » (Янв.)
» 1818 » .	774 » (Май)	742 » (Февр.)
» 1819 » .	789 » (Окт.)	715 » (Февр.)
» 1820 » .	780 » (Дек.)	714 » (Февр.)
» 1821 » .	771 » (Авг.)	715 » (Февр.)
» 1822 » .	772 » (Дек.)	714 » (Февр.)
» 1823 » .	764 » (Ноябр.)	717 » (Февр.)
» 1824 » .	765 » (Янв.)	712 » (Март.)
» 1826 » .	780 » (Дек.)	717 » (Сент.)
» 1827 » .	837 » (Дек.)	722 » (Окт.)
» 1828 » .	812 » (Янв.)	715 » (Май)
» 1829 » .	776 » (Янв.)	728 » (Февр.)
» 1830 » .	774 » (Янв. и Дек.)	718 » (Февр.)
» 1831 » .	771 » (Дек.)	720 » (Февр.)
» 1832 » .	774 » (Ноябрь)	722 » (Янв.)
» 1833 » .	768 » (Февр.)	712 » (Авг.)
» 1834 » .	767 » (Янв.)	737 » (Сент.)
» 1835 » .	764 » (Окт.)	717 » (Мартѣ).

Такимъ образомъ давленіе атмосферы варьируетъ въ широкихъ предѣлахъ—отъ 712 mm. до 837. Просматривая послѣднюю таблицу замѣчаемъ, что maximum барометрическаго давленія чаще всего приходится на Ноябрь, Декабрь и Январь, т. е., на зимніе мѣ-

сяцы, слѣд. зима въ Петрозаводскѣ можетъ считаться наиболѣе сухимъ временемъ года, напротивъ того, minimum давления чаще всего падаютъ на Февраль и вообще весенніе и осенніе мѣсяцы; это отъ того, что въ эти мѣсяцы чаще всего бываютъ бури.

Теперь обращаюсь къ наблюденіямъ учениковъ гимназіи. Такъ какъ въ этихъ наблюденіяхъ были пропуски отъ разныхъ причинъ, то поэтому выводы изъ этихъ наблюденій я счелъ нужнымъ помѣстить въ такой таблицѣ:

Среднія барометрическія давления:

	Янв.	Фвр.	Мр.	Апр.	Май.	Авг.	Снт.	Окт.	Ноб.	Дек.	Средн.
1885	—	—	—	—	—	—	—	—	752	747	750
1886	751	768	745	—	—	—	—	—	—	740	750
1887	740	740	740	730	—	—	—	749	737	752	740
1888	753	744	756	756	—	754	754	754	754	754	753
1889	753	757	757	—	—	749	754	762	764	759	756
1890	756	754	762	756	756	762	766	754	—	751	758
1891	752	737	737	762	752	759	762	759	762	759	754
1892	753	762	753	759	—	—	742	742	731	747	748
1893	739	734	744	759	—	—	742	744	753	747	747
1894	739	744	749	752	—	734	749	742	749	—	744
1895	—	—	—	—	—	—	—	—	759	753	756
1896	752	753	753	764	—	—	757	754	759	762	756
1897	754	742	757	—	—	—	—	—	747	752	750
1898	757	759	754	—	—	—	754	757	747	749	756
1899	757	754	753	754	759	744	744	734	727	760	759
1900	759	758	754	754	761	—	754	755	760	761	757
1901	747	754	751	754	754	759	758	756	744	760	753
1902	754	753	745	759	754	751	751	754	753	—	752

Въ этой таблицѣ нѣтъ мѣсяца Іюня и Іюля, такъ какъ по случаю каникулярнаго времени въ эти мѣсяцы наблюденій учениками не производится. Среднее изъ этихъ наблюденій выходитъ равнымъ 752 mm. Если же теперь возьмемъ среднее изъ всѣхъ вышепомянутыхъ наблюденій, т. е. изъ наблюденій Кларка и наблюденій учениковъ гимназіи, слѣд. за періодъ въ 37 лѣтъ, то въ среднемъ выводѣ получится 751,1 mm. Это число мнѣ кажется весьма правдоподобнымъ, выражающимъ среднее барометрическое давленіе за годъ, пот. что если мы приведемъ эту высоту баро-

метра къ уровню моря, а для этого раздѣлимъ высоту Петрозаводска (90 метровъ) на 10,5, то получимъ 8,6; придавъ это число къ 751,1 получимъ 759,7 mm., а это число почти равно нормальному давленію воздуха на поверхности моря, т. е. 760 миллиметровъ.

Теперь займусь вопросомъ о температурѣ г. Петрозаводска. По этой части у меня имѣется достаточное число наблюдений, а именно: наблюденія г. Кларка за 20 лѣтъ, начиная съ 1816 года по 1836 годъ, наблюденія Кермиша и Голикова отъ 1844 г. по 1850 годъ, наблюденія Смоликова отъ 1858 г. по 1867 годъ, наблюденія Бергмана съ 1868 г. по 1893 годъ и наконецъ мои собственные наблюденія съ 1888 года по 1903 годъ.

Наблюденія Кларка страдаютъ тѣмъ недостаткомъ, что температура наблюдалась два раза въ день утромъ и вечеромъ. Почему г. Кларкъ не дѣлалъ наблюдений температуры днемъ—трудно сказать. Можетъ быть у него былъ таковой взглядъ, что утреннія и вечернія температуры воздуха характеризуютъ температуру дня, т. е.—средній выводъ изъ этихъ двухъ наблюдений равенъ средней температурѣ дня; если это такъ, то взглядъ такой былъ совершенно ошибоченъ, потому что упускалась изъ виду наибольшая температура дня, которая бываетъ обыкновенно около 2 часовъ по полудни; такъ что общіе выводы Кларка должны быть гораздо ниже дѣйствительныхъ температуръ. Вѣроятно же всего другое предположеніе, именно такое, что г. Кларку, занятому—службой, некогда было производить наблюдений—днемъ и что въ мѣстѣ его службы (въ заводѣ) должно было не было термометра. Кларкъ жилъ въ то блаженное время, когда общество не придавало цѣны метеорологическимъ наблюденіямъ, и если были нѣкоторыя личности, которыя занимались такими наблюденіями, то это ими дѣлалось единственно для собственного интереса, да—кромѣ того такіе приборы какъ термометръ—и барометръ въ провинціи были заграничными рѣдкостями, которыя было трудно пріобрѣтать, и я, кажется, не ошибусь, если скажу, что въ то время во всемъ Петрозаводскѣ было только два термометра,—въ гимназій, какъ приборъ физическаго кабинета, и у г. Кларка, который его пріобрѣлъ изъ любви къ наукѣ.

Итакъ, хотя наблюденія Кларка не удовлетворительны, но все-таки я считаю не лишнимъ представить средніе выводы изъ этихъ

наблюдений, найденные самим Кларкомъ, въ двухъ слѣдующихъ таблицахъ:

Годы. Мѣсяцы.	1816 г.	1817.	1818.	1819.	1820.	1821.	1822.	1823.	1824.	1825.
Январь	— 10,8	— 6,2	— 7,3	— 8,5	— 17,5	— 5,7	— 5,8	— 15,6	— 8,3	— 7,4
Февраль	— 9,6	— 8,4	— 6,5	— 8,3	— 6,2	— 10,8	— 0,8	— 4	— 7,1	— 8,1
Мартъ	— 3,5	— 1,9	— 1,6	— 3,1	— 1,3	— 2,5	— 1,1	— 1,8	— 3,2	— 3,8
Апрѣль	— 5,1	+ 2,1	+ 0,9	— 0,4	+ 2,7	+ 2,8	+ 3,6	+ 1,1	+ 1,4	+ 0,7
Май	+ 8	+ 8,7	+ 5,5	+ 7,8	+ 7,7	+ 5,1	+ 6,7	+ 8,3	+ 4,4	+ 6,9
Июнь	+ 10,9	+ 8,5	+ 11,3	+ 12,1	+ 9,5	+ 7,9	+ 9,5	+ 10	+ 9,4	+ 9,8
Июль	—	+ 12,6	+ 10,6	+ 11,5	+ 1,3	+ 10,1	+ 9,5	+ 11,8	+ 10,2	+ 10,1
Августъ	—	+ 8	+ 4,6	+ 9,3	+ 8,2	+ 6,8	+ 8,8	+ 8,8	+ 7,3	+ 8,2
Сентябрь	+ 3,2	+ 2,8	—	+ 5,8	+ 4,4	+ 5,7	+ 4,7	+ 7,1	+ 6,1	+ 5,9
Октябрь	— 0,6	— 0,5	—	— 2,4	+ 1,6	+ 1,3	+ 0,8	— 0,1	— 0,9	+ 1,6
Ноябрь	— 5	— 8,6	—	— 8,8	— 5,0	— 4,4	— 1,3	— 6,4	— 2,3	— 3,3
Декабрь	— 3,8	— 13,7	—	— 16,2	— 10,5	— 5,2	— 6,6	— 7,5	— 5,9	— 7,8
Среднее	—	+ 0,4	—	— 0,1	+ 0,3	+ 0,9	+ 2,4	+ 1,0	+ 0,9	+ 1,3

Годы. Мѣсяцы.	1826 г.	1827.	1828.	1829.	1830.	1831.	1832.	1833.	1834.	1835.
Январь	— 7,4	— 8,3	— 12,4	— 14,1	— 11,8	— 7,4	— 4,6	— 10,1	— 15,4	— 4,9
Февраль	— 6,3	— 8,3	— 11,7	— 10,1	— 8	— 8,2	— 6,1	— 10,8	— 5,4	— 6,7
Мартъ	— 2,7	— 2,2	+ 0,1	— 9	— 2,4	— 5	— 1	— 6,6	— 3	— 3,5
Апрѣль	+ 3,5	+ 4	+ 2,8	0	+ 0,9	+ 2,2	+ 1,4	+ 1,3	+ 1,6	+ 1,6
Май	+ 9	+ 7,7	+ 8,3	+ 6,7	+ 6,5	+ 6,6	+ 6,1	+ 7	+ 6,5	+ 5,6
Июнь	+ 12,3	+ 9,9	+ 10,8	+ 11,6	+ 9,8	+ 11,3	+ 8,6	+ 12,6	+ 9,4	+ 11,1
Июль	+ 14,2	+ 11,2	+ 11,7	+ 12,4	+ 11,8	+ 11,4	+ 9,4	+ 9,6	+ 11,3	+ 10,6



Мѣсяцы. Годы.	1826 г.	1827.	1828.	1829.	1830.	1831.	1832.	1833.	1834.	1835.
Августъ	+10,7	+8,5	+8,9	+7,8	+9,1	+7,4	+8,1	+8,2	+11,3	+6
Сентябрь	+7,7	+5,7	+3,8	+6,3	+5,2	+4,5	+3,5	+2,6	+2,8	+5,3
Октябрь	+0,2	-1,6	-2	-1,4	+0,4	-0,1	+0,5	+0,3	+0,7	-1,3
Ноябрь	-0,4	-5	-5,4	-4,7	-2,7	-6,6	-8,1	-11,6	-4,8	-7
Декабрь	-3,6	-6,4	-13,1	-8,9	-6	-7,1	-4,8	-12	-8,2	-15,4
Среднее	+3,7	+1,4	+0,2	-0,3	+1,1	+0,8	+1,2	-0,8	+0,7	+0,2

Средняя годовая температура Петрозаводска изъ этихъ 20-ти лѣтнихъ наблюдений выходитъ равною +0,8 Р. или +1° Ц.

Среднія температуры каждаго мѣсяца выходятъ такія:

Январь—9,36° Реом.

Юль +11,21 Реом.

Февраль—7,57 »

Августъ +8,21 »

Мартъ—2,95 »

Сентябрь +4,74 »

Апрѣль—1,46 »

Октябрь—0,18 »

Май +6,96 »

Ноябрь—5,34 »

Юнь +10,31 »

Декабрь—8,56 »

Слѣд. самый холодный мѣсяцъ въ Петрозаводскѣ есть Январь, а самый теплый Юль.

Температура времени года изъ наблюдений Кларка выходитъ такова:

Весна +1,84, Лѣто +9,91.

Осень—0,26, Зима—8,43.

Относительно низкой средней годовой температуры, получаемой изъ наблюдений г. Кларка, могу высказать еще такое соображеніе: очень можетъ быть, что климатъ Петрозаводска въ началѣ прошлаго вѣка былъ суровѣе, чѣмъ въ началѣ нынѣшняго, ибо тогда окрестности Петрозаводска были покрыты густыми лѣсами, а лѣса, какъ извѣстно, дѣлаютъ климатъ суровѣе. Для доказательства этого можно сослаться на исторію. Въ самомъ дѣлѣ, читая описаніе климата Германіи, сдѣланное Тацитомъ въ его сочиненіи «De moribus germanorum», приходимъ къ заключенію, что во времена римскаго владычества Германія, покрытая лѣсами и болотами, имѣла климатъ столь-же суровый, какъ напр. наша Новгородская

или Ярославская губернія, между тѣмъ въ настоящее время климатъ Германіи теплый. Наконецъ профессоръ Энгельгардтъ утверждаетъ, что, вопреки общему мнѣнію, вырубка лѣсовъ дѣйствуетъ благотворительно,—она смягчаетъ суровость климата, не содѣйствуетъ обмеленію рѣкъ и не только не уменьшаетъ количество почвенной влаги, но напротивъ ее увеличиваетъ; разумѣется, это имѣетъ мѣсто тогда, когда лѣсъ вырубается подъ пашню. Слѣд. климатъ мѣстности можетъ прогрессировать и подъ вліяніемъ культуры изменяться къ лучшему.

Итакъ я сообщилъ для свѣдѣнія термическія наблюденія Кларка, какъ историческій матерьялъ, но въ виду того, что выводы среднихъ температуръ изъ этихъ наблюденій значительно расходятся съ выводами позднѣйшихъ наблюдателей, я при выводѣ средней годовой температуры Петрозаводска этихъ наблюденій принимать въ расчетъ не буду.

Относительно наблюденій Кермина и Голикова за время отъ 1844 по 1850 годъ и наблюденій Смоликова отъ 1858 по 1874 г. могу сказать, что—имѣю подъ рукою только выписку среднихъ годовыхъ температуръ за эти годы, а подробностей этихъ наблюденій не знаю; но такъ какъ выводы этихъ наблюдателей мнѣ кажутся весьма правдоподобными, то я принимать ихъ во вниманіе буду. Выводы изъ этихъ наблюденій слѣдующія:

Среднія годовыя температуры по наблюденіямъ Кермина и Голикова:

За 1844 г.	+	+1,79°	1848 г.	+	2,98°
1845 »	+	+2°	1849 »	+	2,27
1846 »	+	+2,06			

По наблюденіямъ Смоликова:

1858 г.	+	+3,2	1867 г.	+	+2°
1859 »	+	+2,8	1868 »	+	+2°
1860 »	+	+2,4	1869 »	+	+3,2°
1861 »	+	+2,4	1870 »	+	+1,5
1862 »	+	+1,9	1871 »	+	+1,5
1863 »	+	+3,4	1872 »	+	+2,8
1864 »	+	+0,9	1873 »	+	+0,9
1865 »	+	+1,3	1874 »	+	+2,8
1866 »		0°			

Потомъ слѣдуютъ наблюденія температуры, сдѣланныя Бергма-

номъ. Эти наблюденія отличаются достаточною полнотою и точно

Г о д ы.	Январь.	Февраль.	Мартъ.	Апрѣль.	Май.	Юнь.
1868	—12,5	—7,3	—1,1	+3,3	+9,8	+12,3
1869	—7,5	—4,2	—1,0	+2,3	+7,9	+12,8
1870	—11,6	—5,6	—4,1	+5,4	+7,0	+12,6
1871	—13,3	—9,3	—2,3	+1,3	+6,3	+8,4
1872	—5,5	—5,1	—3,8	+4,6	+9,7	+11,2
1873	—11,0	—8,3	—3,4	—0,1	+7,2	+13,3
1874	—5,4	—4,1	—0,9	+1,6	+6,1	+12,2
1875	—12,8	—6,7	—4,7	+0,2	+7,0	+12,1
1876	—5,5	—6,8	—1,7	+0,5	+8,0	+14,1
1877	—9,2	—9,9	—4,6	+1,3	+7,4	+11,0
1878	—8,8	—4,0	—1,9	0	+9,5	+11,5
1879	—11,0	—4,8	—4,2	+2,4	+9,3	+10,1
1880	—6,4	—6,9	—4,8	+3,2	+9,9	+11,0
1881	—11,3	—8,5	—4,2	+2,3	+7,7	+13,3
1882	—3,0	—4,9	+0,5	+1,6	+9,4	+10,7
1883	—8,3	—5,5	—4,0	+3,7	+10,6	+13,3
1884	—6,1	—7,8	—1,6	+0,5	+6,4	+13,0
1885	—8,8	—6,7	—2,2	—0,3	+8,3	+12,3
1886	—8,7	—9,5	+0,2	+2,5	+8,7	+13,5

стию; выводы изъ нихъ я представляю въ нижеслѣдующей таблицѣ:

Юль.	Августъ.	Сентябрь.	Октябрь.	Ноябрь.	Декабрь.	Среднее.
+14,7	+12,4	+5,8	+2,2	—6,6	—8,2	+2,1
+15,1	+11,2	+5,9	+2,2	—7,0	—10,6	+2,3
+14,7	+9,9	+4,6	+0,7	—6,1	—12,4	+1,3
+14,3	+9,9	+3,2	+0,9	—4,8	—3,3	+1,0
+14,6	+10,8	+5,2	+2,2	—3,5	—4,3	+3,1
+14,3	+10,5	+5,7	+3,2	—6,4	—5,6	+1,7
+13,8	+9,3	+6,9	+3,0	—3,7	—9,8	+2,5
+13,7	+7,8	+4,3	—1,5	—8,0	—12,4	0
+14,2	+11,3	+4,7	—0,8	—7,0	—13,1	+1,5
+12,8	+8,3	+2,6	+3,4	+0,6	—7,0	+1,4
+12,8	+10,2	+7,6	+4,8	—1,8	—5,3	+2,9
+12,0	+10,1	+6,8	—1,0	—7,2	—4,5	+1,5
+13,0	+10,4	+6,0	—3,3	—3,8	—6,7	+1,8
+13,0	+11,2	+4,8	0	—1,5	—6,0	+1,8
+15,3	+15,3	+6,4	—2,2	—5,9	—11,5	+2,7
+10,1	+11,0	+3,8	+2,2	—0,7	—6,8	+2,5
+12,3	+8,4	+6,0	+2,7	—4,6	—8,8	+1,7
+12,8	+9,0	+5,4	—1,1	—6,4	—7,4	+1,4
+15,1	+10,7	+5,6	+1,0	—0,4	—4,8	+2,9



Г о д ы.	Январь.	Февраль.	Мартъ.	Апрѣль.	Май.	Іюнь.
1887	-8,5	-4,7	-2,5	+2,5	+9,0	+11,2
1888	-13,0	-10,8	-8,1	+2,2	+3,7	+9,7
1889	-10,0	-7,7	-5,1	+4,2	+10,4	+13,2
1890	-8,1	-5,0	+1,4	+4,1	+9,1	+13,1
1891	-5,6	-4,0	-3,0	+1,8	+7,4	+12,2

За послѣднія 11 лѣтъ, начиная съ 1892 года по 1903 г., я беру выводы изъ моихъ собственныхъ наблюдений температуры. Я записываю температуру воздуха каждодневно три раза въ день — въ 8 час. утра, въ 2 или 3 часа дня и около 10 ч. вечера. Полученныя наблюденія я группирую слѣдующимъ образомъ: дѣлю каждый мѣсяцъ на три декады, первая декада отъ 1-го числа по 11-е, вторая отъ 11 до 21-го и третья отъ 21 до конца мѣсяца

	Декады.	1892.	1893.	1894.	1895.
Январь	I	-8,7	-17,6	-4,6	-7,1
	II	-18,3	-10,8	-2,8	-13,3
	III	-7,4	-13,6	-6,7	-16,4
	Сред.	(-11,5)	(-14)	(-4,8)	(-12,3)
Февраль	I	-10	-9,9	-5,7	-14,4
	II	-10,3	-9,8	-14,9	-12,3
	III	-7,4	-8,9	-4,4	-5,6
	Сред.	(-9,2)	(-9,5)	(-8,3)	(-10,8)

Іюль.	Августъ.	Сентябрь.	Октябрь.	Ноябрь.	Декабрь.	Среднее.
+14,5	+11,2	+4,6	+1,0	-4,7	-10,0	+2
+12,8	+10,7	+5,0	-2,0	-2,9	-9,1	-0,1
+12,0	+10,7	+6,7	+1,0	-2,0	-1,6	+2,6
+13,8	+11,3	+5,5	+1,7	-6,4	-7,5	+2,8
+13,9	+8,6	+5,5	-0,5	-6,3	-7,5	+2

и вывожу среднюю температуру каждой декады каждаго мѣсяца и затѣмъ изъ полученныхъ такимъ образомъ 36 чиселъ за 12 мѣсяцевъ года беру среднее арифметическое, это и будетъ средняя температура года. Кстати замѣчу, что всѣ температуры какъ въ предыдущихъ наблюденіяхъ, такъ и мои взяты по термометру Реомюра. Теперь представляю таблицу моихъ наблюдений:

1896.	1897.	1898.	1899.	1900.	1901.	1902.
-6,5	-10	-2,1	-5,2	-10	-2,1	-13,4
-7,7	-8,4	-9,2	-9,1	-4,2	-2,6	-2,6
-8,4	-10,1	-10,7	-15,4	-4,6	-8,8	-9,6
(-7,5)	(-9,5)	(-7,3)	(-9,9)	(-6,3)	(-4,5)	(-8,5)
-9,4	-6	-8,3	-3,5	-12,4	-10,6	-8,3
-4,7	-8,8	-7,1	-8,7	-6,5	-6,6	-3,8
-4,7	-7,4	-5,5	-11,1	-5,4	-5	-12,5
(-6,3)	(-7,1)	(-7)	(-7,8)	(-8,1)	(-7,4)	(-7,7)



	Декады.	1892.	1893.	1894.	1895.
Мартъ .	I	—4,5	—4,8	—5,1	—4,5
	II	—0,8	—3	+0,5	—6,1
	III	+0,3	+0,6	+5,9	+0,1
	Сред.	(—1,7)	(—2,4)	(+0,4)	(—3,5)
Апрѣль .	I	—2	—0,9	+2,9	+1,5
	II	—3	+0,1	+0,2	+4,1
	III	+4,4	+4,1	+6,3	+9,2
	Сред.	(—0,2)	(+1,3)	(+3,1)	(+3,9)
Май .	I	+1	+2,1	+6	+7,5
	II	+3,6	+0,4	+2	+4,8
	III	+8	+11,7	+9,7	+12,8
	Сред.	(+4,2)	(+4,7)	(+5,9)	(+8,4)
Июнь .	I	+10,8	+12,7	+16,4	+15,7
	II	+11,4	—	+12,8	+13,8
	III	+11,2	+13,3	+16,2	+12
	Сред.	(+11,1)	(+13)	(+15,1)	(+14,2)
Июль .	I	+17	+17	+14,7	+12,7
	II	+16,8	+18,3	+17,7	+15,4
	III	+13,9	+16,3	+17,9	+15,3
	Сред.	(+15,9)	(+17,2)	(+16,8)	(+14,6)

1896.	1897.	1898.	1899.	1900.	1901.	1902.
—6,5	—6	—9,8	—9,1	—2,9	—2,7	—6,8
—3,2	—2,8	—5,9	—4,5	—0,5	—3,9	—2,3
—3,7	+0,6	+2	+3	+0,6	+2,2	—2
(—4,5)	(—2,8)	(—4,6)	(—3,5)	(—0,9)	(—1,5)	(—2,2)
—2	+0,7	—1,6	+2,3	+2,6	+2,8	+1,1
+4,6	+6	+1,6	+2,2	+2,2	+4,9	—1,2
+5,6	+11	+6,7	+4,2	+3,6	+3,4	+3,8
(+2,7)	(+5,9)	(+2,2)	(+2,9)	(+2,8)	(+3,7)	(+1,2)
+4	+12,1	+9,8	+5,1	+5,9	+9,1	+4,5
+7,2	+11,6	+7,1	+6,6	+11,7	+7,2	+8,3
+11	+7,3	+10,8	+5,3	+8,7	+13,5	+8,2
(+7,4)	(+10,2)	(+9,2)	(+5,7)	(+8,8)	(+9,9)	(+7)
+14,7	+13,1	+10,7	+8,4	+13,9	+12,4	—
+16	+12,7	—	+14,2	+14,5	+14,6	+9,8
+14,8	+14,8	+17,5	+14,2	+12,7	+11,4	+10,3
(+15,2)	(+13,4)	(+17,5)	(+13,1)	(+11,9)	(+13,3)	(+10,8)
—	+19,6	+16,1	+17,6	+14	+16,6	+13,9
+19,2	—	+15,2	+13,8	+10,7	+17,2	+13,3
+15,8	+14,3	+19,9	+11,9	+15	+14	+12,8
(+17,5)	(+17)	(+17,1)	(+14,3)	(+13,2)	(+15,9)	(+13,3)

1891.	1892.	Декады.	1892.	1893.	1894.	1895.
8,0—	7,5—	I—	+10,9	+12,6	+17,9	+11,8
Августь	8,2—	II—	+17	+9,8	+12,7	+14,1
5—	8,2+	III—	+11	+7,7	+7,9	+9
8,2—	8,1—	Сред.	(+13)	(+10)	(+12,8)	(+11,6)
1,1+	8,2+	I+	+13,8	+8,1	+4,3	+7,2
Сентябрь	1,1+	II+	+9,9	+12,5	+5,4	+11,4
8,2+	1,1+	III+	+5,7	+9,1	+6,3	+9
8,1+	7,8+	Сред.	(+7,8)	(+9,9)	(+5,3)	(+9,2)
1,1+	1,0+	I+	+1,1	+5,5	+2,6	+6
Октябрь	1,1+	II+	+3,1	+2,2	+3,3	+2,5
8,2+	1,1+	III+	+2,6	—2,8	+3,9	+0,8
8,2+	1,1+	Сред.	(+1,5)	(+1,6)	(+0,7)	(+3,1)
—	1,1+	I	+0,9	—2	+1,6	+2,2
Ноябрь	1,1+	II	—3,5	—7,3	—1	—2,8
8,2+	1,1+	III	—3	—7,4	—7,3	—3,1
8,2+	1,1+	Сред.	(—1,9)	(—5,6)	(—2,2)	(—1,2)
8,2+	1,1+	I	—10,5	—3,9	—8,3	—3,1
Декабрь	1,1+	II	—17,5	—5,3	—3,5	—9,2
8,2+	1,1+	III	—18,3	—8,5	—5,3	—13
8,2+	1,1+	Сред.	(—15,8)	(—5,9)	(—5,7)	(—8,4)
8,2+	1,1+		+1,3	+1,7	+3,1	+2,4

1896.	1897.	1898.	1899.	1900.	1901.	1902.
+13,1	+16,1	+18,4	+10,8	+14,6	+14,1	+11,9
+14,7	+15,5	+14,7	+9,1	+11,5	+11,1	+8,9
+9,5	+11	+11	+8,7	+6,8	+8,5	+9
+12,4	(+14,2)	(+14,7)	(+9,5)	(+11)	(+11,2)	(+10)
+9,6	+9,2	+10,7	+9	+7,5	+10,6	+7,2
+10,6	+11,5	+6,4	+9,3	+8	+10,1	+3,7
+10,1	+3,8	+2,8	+4,7	+5,4	+8,1	+1,4
(+10,1)	(+8,5)	(+6,6)	(+7,7)	(+7)	(+9,6)	(+4,1)
+5,6	+6,9	+0,9	+5,2	+4,6	+3,6	—2,2
+5,4	+3,4	+4,7	+1,2	+2,6	+2,8	+1,6
—6,7	+0,6	+1,7	+4,2	+0,3	—2,4	—0,5
(+1,4)	(+3,6)	(+1,9)	(+3,5)	(+2,5)	(—1,3)	(—0,4)
—3,4	—2,6	+1,7	—1	—2,3	—5,2	—4,8
—4	—3,6	+0,1	—4,8	—5,5	—4,8	—11,1
—7,8	—7,5	+0,1	—8,8	—2,2	—7,7	—6,6
(—5,1)	(—4,6)	(+1,9)	(—4,7)	(—3,3)	(—5,9)	(—7,5)
—5,4	—5,3	—12,3	—4,6	—1,2	—7,5	—11,2
—2,2	—3,4	—3	—7,1	—13	—14,9	—5,6
—11	—8	—10	—10,6	—2,9	—11	—6,9
(—6,2)	(—5,6)	(—8,4)	(—7,4)	(—5,7)	(11,1)	(—7,9)
+3,1	+3,6	+3,6	+1,9	+2,7	+2,9	+1,0

Если теперь возьмемъ средніе выводы изъ наблюдений Бергмана за 24 года и моихъ за 11 лѣтъ, то изъ этихъ 35 лѣтнихъ наблюдений получаемъ среднія температуры каждаго мѣсяца слѣдующія:

Январь—8,8°	Юль+14,7°
Февраль—7,3	Августъ+11,1
Мартъ—2,4	Сентябрь+6,6
Апрѣль+2,5	Октябрь+1,4
Май+7,8	Ноябрь—4°
Июнь+12,8	Декабрь—7,8

Общая среднія температуры временъ года выходятъ такія:

Весна (Мартъ, Апрѣль, Май)+2,6°.

Лѣто (Июнь, Юль, Августъ)+12,9°.

Осень (Сентябрь, Октябрь, Ноябрь)+1,3°.

Зима (Декабрь, Январь, Февраль)—8°.

Средняя температура года изъ всѣхъ наблюдений равна 2,2° R или 2,8° C.

Самая низкая температура, какую мнѣ приходилось наблюдать въ теченіе 17-ти лѣтняго періода отъ 1886 г. по 1903-й г. есть —27° Реом. Это было 30 января 1893 года. Самая высокая температура мною наблюдалась 27 июня 1898 года и была равна +24° Реом.

Въ связи съ повышеніемъ температуры воздуха весною и появленіемъ въ это время года частыхъ бурныхъ вѣтровъ находится вскрытіе Онежскаго озера, а съ пониженіемъ температуры осенью замерзаніе его. Изъ моихъ наблюдений за 17 лѣтъ составляется слѣдующая таблица:

Онежское озеро:	Замерзло:	Вскрылось:
въ зиму 1885—86 г.	18 ноября.	27 апр.
» 1886—87	18 декабря,	8 мая
» 1887—88	10 ноября,	4 мая
» 1888—89	22 ноября,	4 мая
» 1889—90	14 декабря,	23 апр.
» 1890—91	13 ноября,	5 мая
» 1891—92	31 декабря,	6 мая
» 1892—93	21 ноября,	15 мая
» 1893—94	17 ноября,	12 апр.
» 1894—95	29 ноября,	1 мая



въ зиму 1895—96 г.	11 декабря,	6 мая
» 1896—97	22 ноября,	27 апр.
» 1897—98	28 ноября,	2 мая
» 1898—99	3 декабря,	3 мая
» 1899—1900	24 ноября,	8 мая
» 1900—1901	14 декабря,	4 мая
» 1901—1902	21 ноября,	15 мая
» 1902—1903	14 ноября,	

Среднимъ числомъ озеро замерзаетъ 28 ноября, вскрывается 3 мая, т. е. приблизительно въ теченіе 157 дней ежегодно озеро находится подо льдомъ и въ теченіе 208 дней бываетъ открыто.

Есть народныя примѣты относительно метеорологическихъ явленій, часто замѣчательно вѣрныя. Къ числу такихъ примѣтъ относится и та, что Онежское озеро «не бываетъ подо льдомъ двухъ Николъ». Изъ вышеприведенной таблицы легко видѣть, что въ большинствѣ годовъ примѣта эта оказывается вѣрною, а потому можно съ большею вѣроятностію предсказать, что въ нынѣшнемъ 1903 г. озеро вскрыется ранѣе 9 мая.

Въ санитарномъ отношеніи климатъ Петрозаводска должно считать хорошимъ, потому что, занимая высокое положеніе, нашъ городъ окруженъ съ одной стороны огромною поверхностью Онежскаго озера, а съ прочихъ сторонъ лѣсами, слѣд., всѣ вѣтры приносятъ къ намъ массы чистаго воздуха, а потому повальныя болѣзни, какъ напр. холера, дифтеритъ, диссентерія и т. п. у насъ почти отсутствуютъ.... Такое утвержденіе о доброкачественности климата нашего города не есть мое собственное мнѣніе. Нѣсколько лѣтъ тому назадъ два врача Б. и А., которые занимались здѣсь врачебною практикою болѣе 30 лѣтъ каждый, лично говорили мнѣ, что климатъ Петрозаводска здоровъ; а такое мнѣніе этихъ компетентныхъ лицъ должно считать истинною.

Учитель Олонецкой

Гимназіи *И. Ламанскій.*



# КЪ СТОЛѢТІЮ ОЛОНЕЦКОЙ ГУБЕРНІИ (1801—1901) г.

(СТАТИСТИКА НАСЕЛЕНІЯ ГОРОДОВЪ—ПЕТРОЗАВОДСКА И ВЬТЕГРЫ.

**Табл. I.**

	Г. Петрозаводскъ.						Г. Вьтегра.						Итого.	
	1801 г.			1901 г.			1801 г.			1901 г.			1801	1901
	м. п.	ж. п.	всего	м. п.	ж. п.	всего	м. п.	ж. п.	всего	м. п.	ж. п.	всего	г.	г.
	м. п.	ж. п.	всего	м. п.	ж. п.	всего	м. п.	ж. п.	всего	м. п.	ж. п.	всего	г.	г.
1. Дворяне, чиновники, военное сословіе .	90	106	196	1115	1070	2185	97	85	182	423	294	717	378	2902
2. Духовенство	11	9	20	193	205	398	3	4	7	21	30	54	27	452
3. Городецкое сословіе въ томъ числѣ купеч. .	1375	1249	2624	3791	4384	8175	878	849	1727	1204	1389	2593	4351	10768
4. Сельское сословіе .	393	580	978	79	85	164	255	376	631	47	68	115	1609	279
	1045	781	1826	483	722	1205	142	148	290	462	655	1117	2116	2322
5. Иностранцы	25	24	49	5	4	9	—	—	—	2	2	4	49	13
6. Иновѣрцы .	—	—	—	445	290	735	—	—	—	190	140	330	—	1065
7. Прочіе .	—	—	—	—	—	—	—	—	—	61	75	136	—	136
Всего .	2546	2169	4715	6032	6675	12707	1120	1086	2206	2366	2585	4951	6 21	17658
	кам.	дер.	всего	кам.	дер.	всего	кам.	дер.	всего	кам.	дер.	всего	всего	всего
1. Церкви .	1	4	5	4	4	8	1	1	2	2	4	6	7	14
2. Жилые дома	8	549	557	38	1298	1336	5	142	147	22	633	655	704	1991
3. Нежилые д.	2	4	6	—	5	5	1	55	56	2	66	68	62	73
4. Лавки	176	11	187	77	92	169	18	6	24	23	53	76	211	245
Всего зданій	187	568	755	119	1399	1518	25	204	229	49	756	805	984	2323
Промышлен-ныхъ заведеній	—	—	10	—	—	—	—	—	9	—	—	3	19	11
Ихъ оборотъ въ рубляхъ .	—	—	6810	—	—	124000	—	—	10800	—	—	250000	17610	374000
			**)						**)				**)	

\*) Въ томъ числѣ 347 душъ въ градской межѣ; о числѣ домовъ въ этой межѣ не указано, но таковыхъ не менѣе 40.

\*\*) Неполныя свѣдѣнія.

Таб. II.

Процентныя и численныя отношенія предидущ. дан-ныхъ.	Петрозаводскъ.					В ы т е г р а.				
	1801	1901	Разница въ пользу 1901 г. въ %	+	Также разни-ца въ чис-лахъ	1801	1901	Разница въ пользу 1901 г. въ %	+	Также разни-ца въ чис-лахъ
1. Дворяне, чиновники, военное сосл.	4.2	17.2	+ 13.0	+	11 р.	14.5	6.3	+	4	раза.
2. Духовенство	0.5	3.1	+ 2.6	+	20 р.	0.4	1.1	+ 0.7	+	7
3. Городское сосл. въ частности — купеч. сословіе	55.6	64.3	+ 8.7	+	3 раз	78.3	52.4	— 25.9	+	0,2
4. Сельское сослов. и рабочіе	20.7	1.3	— 19.4	—	6	28.6	2.3	— 6.3	—	5
	38.7	9.5	— 29.2	—	1/3	13.	22.6	+ 9.5	+	4
5. Иностранцы	1.0	0.1	— 0.9	—	5	—	—	—	—	—
6. Иновѣрцы	—	5.8	+ 5.8	—	—	6.7	+ 6.7	—	—	—
7. Не принадлежащ. къ указаннымъ разр.	—	—	—	—	—	2.7	+ 2.7	—	—	—
1. Церкви	0.6	0.3	— 0.1	+	1 1/2	1.2	0.8	— 0.4	+	3
2. Жилые дома	74.0	88.0	+ 14.0	+	2 1/4	64.0	81.3	+ 17.3	+	4 1/2
3. Нежилые дома	0.7	0.4	— 0.3	—	—	24.4	8.5	— 15.9	—	—
4. Лавки	24.7	11.1	— 13.6	—	—	10.4	9.4	— 1.0	+	3 1/2
Частная фабрично-завод. завед. (число)	10	8	— 2	—	1/5	9	3	— 6	—	3
Оборотъ этихъ заведеній въ рубляхъ	6810	124000	—	+	17	10800	250000	—	+	23
Одинъ жилой домъ прих. на душъ жит.	8.4	9.4	+ 1	+	13	12.6	7.5	— 5.1	—	40
Одна лавка приход. на душъ жителей	25	75	+ 50	+	3 раз	92	65	— 27	—	1 1/2

<sup>1)</sup> Одна мукомольная водяная мельница, семь кузницъ и двѣ кожевни; оборотъ мельницы и 2 кожевней=6810 рублей.

<sup>2)</sup> Три фабрики (изъ нихъ двѣ—каменные) для выдѣлки ревендука и фламскаго полотна, четыре кирпичныхъ заводовъ, одинъ пильный заводъ и одна мукомольная мельница; оборотъ полотняныхъ фабрикъ=10800 рублей.

За указанное столѣтіе населеніе Петрозаводска увеличилось въ  $2\frac{3}{4}$  раза, — Вытегры — въ  $2\frac{1}{4}$ , — въ общемъ — въ  $2\frac{1}{2}$  раза, что составляетъ ежегодный приростъ девять на тысячу.

Общее число жилыхъ домовъ увеличилось въ  $2\frac{2}{3}$  раза, — нѣсколько болѣе роста населенія; на одинъ жилой домъ приходится вмѣсто 9.3, — 8.9 душъ; слѣдовательно санитарныя жилищныя условія въ общемъ нѣсколько улучшились, но это улучшение коснулось лишь Вытегры, въ Петрозаводскѣ произошло ухудшеніе.

Частная фабрично-заводская промышленность количественно уменьшилась на  $\frac{2}{5}$ , а по обороту — увеличилась въ 20 разъ, — получила значительная концентрація промышленнаго капитала.

Торговля, если судить о ней по числу лавокъ и — числу душъ населенія на одну лавку, — количественно увеличилась на  $\frac{1}{7}$ , а по обороту — въ  $2\frac{1}{3}$  раза; получилась также хотя и слабая концентрація торговаго капитала.

На тысячу душъ мужскаго пола приходится въ 1801 году — 888, а въ 1901 году — 1103 души женскаго пола; ежегодный приростъ населенія мужскаго пола составляетъ 8, а женскаго — 10 на тысячу душъ соответствующаго пола; слѣдовательно ростъ женщинъ болѣе на 25% роста мужчинъ.

Классовыя измѣненія за истекшее столѣтіе выразились въ томъ, что дворянское, служилое и военное сословія увеличились съ 5 % въ 1801 г. до 16% въ 1901 г., духовенство — съ 0.4% до  $2\frac{1}{2}$ %, городское сословіе осталось почти безъ измѣненій (уменьшилось на 1%), — сельское и рабочее уменьшилось съ 30% до 13%, въ частности — купеческое сословіе уменьшилось съ 23% до  $1\frac{1}{2}$ %.

Такимъ образомъ указанныя измѣненія состояли, главнѣйше, въ увеличеніи менѣе производительныхъ классовъ — за счетъ производительныхъ. Въ частности по Петрозаводску замѣчается громадное (въ 20 разъ) увеличеніе духовенства, и — значительное (въ 11 разъ) — служилого сословія, — что можетъ быть объяснено административнымъ положеніемъ Петрозаводска, какъ губернскаго города; по Вытегрѣ, наоборотъ, классовая эволюція совершалась болѣе равномѣрно, и, повидимому, вызывалась лишь благоприятнымъ географическимъ положеніемъ города, а не искусственными условіями, — какъ это имѣло мѣсто для Петрозаводска.

Технологъ Н. Барышниковъ.

(Займствовано изъ архивнаго дѣла № 82 за 1801 г. Олон. Губ. Правл. и прил. къ всеподд. отчету.)

**О заработкѣ рабочихъ за 1901 гражд. г. въ производствахъ вѣдѣнія  
Олонецкой фабричной инспекціи.**

Производства.	Число работав- шихъ заведеній.	Ихъ производи- тельность въ руб. ляхъ.	Среднее число рабочихъ.	Выдано всего за- работка рублей.	Заработокъ на 1-го рабочаго.	Силъ механическихъ двигателей.			
						Паровыхъ.	Водяныхъ.	Керосино- выхъ.	Всего.
Лѣсопильное . . .	13	1906844	1155	213545	184	647	343	—	990
Пароходо-ремонтное	4	72484	116	28009	241	25 1/2	—	10	35 1/2
Мѣловое (1) и охро- красочное (1) . . .	2	28424	31 2)	8462	273	5 1/2	90	—	95 1/2
Бѣличье (выдѣлка мѣховъ) . . .	9	107095	169	8197	48	—	—	—	—
Древесно-массное (картонное) . . .	1	33183	60	7957	132	116	200	—	316
Типографское . . .	2	9423	23	2829	166	—	—	—	—
Спичечное . . .	1	7880 1)	35	3642	104	—	—	—	—
Мукомольное (4), пи- воваренное (1) и пря- нично-булочное (1) . . .	6	69525 1)	40	2734	68	6	60	—	66
Льдотрепальное	1	12936	75	1475	19	—	—	—	—
<b>Всего</b> . . .	<b>39</b>	<b>2247794</b>	<b>1704</b>	<b>277850</b>	<b>163</b>	<b>800</b>	<b>693</b>	<b>10</b>	<b>1503</b>

1) Безъ акциза.

2) Число рабочихъ показано менѣ дѣйствительнаго около 25, отчего и заработка на 1-го преувеличилась.



Одонецкая фабрично-заводская промышленность вступает въ 20-е столѣтіе съ годовымъ оборотомъ въ  $2\frac{1}{4}$  милл. рубл., изъ которыхъ на долю рабочихъ приходится около 278 тыс. (на 1-го 163 руб.), или—12<sup>0</sup>/<sub>0</sub>.

Первое мѣсто по обороту принадлежитъ лѣсопильному производству (86<sup>0</sup>/<sub>0</sub>), второе —бѣличьему (4<sup>0</sup>/<sub>0</sub>), третье —пароходо-ремонтному (3<sup>0</sup>/<sub>0</sub>) и—производствамъ питательныхъ продуктовъ (3<sup>0</sup>/<sub>0</sub>).

Такимъ образомъ первыя мѣста какъ по обороту такъ и—примѣненію механической силы (72<sup>0</sup>/<sub>0</sub>) занимаютъ производства, работающія главнѣйше на мѣстномъ сырѣ.

Производства—льнотрепальное работаетъ 1—2 мѣсяца,—пиво-варенное—1 мѣсяць, бѣличье—6—7 мѣсяцевъ, остальные—круглый годъ.

Утилизациа естественной (гидравлической) силы рѣкъ и озеръ, имѣющихся въ значительномъ количествѣ,—развита недостаточно, и,—составляетъ 46<sup>0</sup>/<sub>0</sub> всѣхъ силъ двигателей. Объясняется это тѣмъ, что гидравлическіе источники силы не находятся на судоходныхъ путяхъ, а рельсовыхъ же, за исключеніемъ Каргопольскаго уѣзда,—не имѣется; между тѣмъ сбытъ готовыхъ фабрикатовъ производится, главнѣйше въ С.-Петербургъ (оттуда за границу), Москву и Нижній, воднымъ путемъ.

Въ будущемъ лишь возможно разсчитывать на примѣненіе электрической трансмисіи гидравлическихъ силовыхъ источниковъ.

Вообще оборудованіе фабрично-заводской промышленности, и, въ частности, техническое, нельзя признать вполне удовлетворительнымъ, что зависитъ главнѣйше отъ мѣстныхъ условій (суровый климатъ, бездорожье, рѣдкая населенность и отсутствіе мѣстныхъ кредито-промышленныхъ учреждений), и,—отъ недостатка технически-образованнаго служебнаго персонала: среди мѣстныхъ заведывающихъ предпріятіями нѣтъ ни одного лица съ высшимъ техническимъ образованіемъ. Всѣ предпріятія, за ничтожными исключеніями, основаны на правѣ единоличной собственности.

Рабочій персоналъ по полу состоитъ изъ 85<sup>0</sup>/<sub>0</sub> мужескаго и 15<sup>0</sup>/<sub>0</sub> женскаго; по возрасту обоого пола—малолѣтнихъ (12—15 л.), —3<sup>0</sup>/<sub>0</sub>, подростковъ (15—17 л.)—10<sup>0</sup>/<sub>0</sub>, взрослыхъ—87<sup>0</sup>/<sub>0</sub>; по семейному положенію: около 60<sup>0</sup>/<sub>0</sub> семейныхъ, и,—40<sup>0</sup>/<sub>0</sub> холостыхъ (не замужнихъ); по состоянію: бездомовыхъ и безземельныхъ около 25<sup>0</sup>/<sub>0</sub>, съ землей и домами около 75<sup>0</sup>/<sub>0</sub>; грамотныхъ 48<sup>0</sup>/<sub>0</sub>; мѣстныхъ около 60<sup>0</sup>/<sub>0</sub>, иногубернскихъ—40<sup>0</sup>/<sub>0</sub>. Ариѳметическій средній

возрастъ мѣстныхъ рабочихъ мужескаго пола=33 годамъ, женскаго=28; ииогубернскихъ мужескаго пола=30, женскаго=25. Всѣхъ несчастныхъ случаевъ съ рабочими было 37, изъ нихъ съ послѣдующимъ ограниченіемъ трудоспособности (тяжкіе случаи)—4; смертныхъ случаевъ не было. Въ общей сложности пострадавшіе рабочіе потеряли 940 дней, что составляетъ на 1-го 25 дней.

На пяти предпріятіяхъ застраховано 400 рабочихъ за счетъ владѣльцевъ. На тринадцать предпріятіяхъ съ 1150-ю рабочими оказывается постоянная бесплатная фельдшерская и періодически-врачебная помощь заболѣвшимъ рабочимъ и ихъ семьямъ; на семи предпріятіяхъ съ 290 рабочими оказывается временная бесплатная фельдшерская помощь рабочимъ. Два предпріятія съ 150-ю рабочими имѣють двѣ школы для дѣтей рабочихъ. Пятнадцать предпріятій съ 1110 рабочими имѣють бесплатныя жилища (казармы) для рабочихъ; общій (къ 1704) процентъ такихъ рабочихъ=40%. Одиннадцать предпріятій съ 810-ю рабочими имѣють электрическое освѣщеніе.

Дѣйствит. Членъ Олон. Губ. Стат. Ком.

Технологъ *Н. Барышниковъ.*

## Указатель статей, помѣщенныхъ въ Олонецкомъ Сборникѣ вып. IV (изд. 1902 г.).

### I. Матеріалы для исторіи и этнографіи Олонецкаго края.

**1614 г.** Отписка Богдана Чулкова о пораженіи имъ съ казаками и охочими людьми подъ Андомскимъ острожкомъ въ Заонежскихъ погостахъ Литовскихъ людей и о погонѣ за ними подъ Каргополь, съ приложеніемъ списка казаковъ и охочихъ людей, кои были съ нимъ въ Андомскомъ острожкѣ.

— Отписка воеводы Ѳ. Плещеева о присылкѣ къ нему отъ головы Ильи Наумова взятыхъ казаками на бою на Олонцѣ, вмѣстѣ съ Борай-мурзою, языковъ шести человекъ и объ отсылкѣ ихъ въ Москву.

— Отписка воеводы Ѳедора Плещеева о побѣгѣ атамана Михаила Титова со взатыми подъ Олонцемъ языками къ Борай-мурзѣ.

— Отписка воеводы Богдана Чулкова объ отбитіи польскихъ и литовскихъ людей отъ Никольскаго и Шуйскаго острожковъ, съ приложеніемъ распросныхъ рѣчей «языковъ» о количествѣ непріятельскаго войска.

— Отписка Каргопольскихъ воеводъ Ивана Дашкова и Степана Пустошкина о приходѣ Литовскихъ воинскихъ людей въ Шуйскую волость Новгородскаго уѣзда и о намѣреніи ихъ идти на Бѣло-озеро и подъ Кирилловъ монастырь.

**1656 г.** Отписка воеводы Е. Челищева о непослушаніи государевымъ указамъ Олонецкаго воеводы П. Пушкина дать ему стрѣльцовъ; и о боѣ съ корелами въ Соломенномъ острогѣ.

**1713 г.** О взятѣ вмѣсто окладныхъ денегъ, которыя были въ сборѣ въ С.-Петербургской губерніи на Олонцѣ, въ Каргополѣ, на Бѣло-озерѣ, на Устюжнѣ, 46905 руб. 31 алт.  $1\frac{1}{2}$  ден. на 713 годъ и впредь во вся годы изъ Адмиралтейскаго приказа.

**1714 г.** О несбираніи въ Новгородской епархіи съ вѣчныхъ памятей денегъ на содержаніе лазарета и объ уничтоженіи въ Каргополѣ всякихъ сборовъ съ церковниковъ.

Каргопольскіе «бѣгуны» (кратк. истор. очеркъ). Д. Островскаго.

**1650 г. Апр. 27.**—Челобитная солдатъ Туломозерской волости о прекращеніи продажи вина въ ихъ волости. Сообщение А. П. Воронова.

**1577 г. Апр. 25.**—Жалованная грамота Преосвященнаго Але-

ксандра, архієпископа Великаго Новгорода и Пскова причту Сямозерской Успенской церкви. Сообщение его же.

Царскія грамоты Кенскому монастырю:

1.—7193 (1687) года 15 января, на отмежеваніе монастырю земель въ Кенорѣцкой и Троицкой волостяхъ и оброчной пустыни.

2.—7199 (1691) 6 февраля, объ отдачѣ монастырю въ оброчное содержаніе лѣсныхъ и пустопорожнихъ земель, прилегающихъ къ монастырскимъ владѣніямъ.

3.—7205 (1697) года января 31 дня, объ отдачѣ монастырю въ оброчное содержаніе трехъ озерокъ и рѣчки, для рыбной ловли. (Акты Археологической Коммисіи).

Памяти Суворова.

Изъ воспоминаній объ Императорѣ Александрѣ II-мъ. Ф. Захарова.

Народная демонологія (Лѣсовикъ, Водяной, Домовой, Гнедѣхъ, Банникъ, Святѣхъ и Ригачникъ). А. Георгіевскаго.

Изъ Олонекскихъ легендъ:

- |  |   |                    |
|--|---|--------------------|
| 1) Откуда взялись горы и камни. Запис. Г. И. Куликовскимъ. | } | Зап. В. Харузиной. |
| 2) Отчего произошли змѣи                                   |   |                    |
| 3) Змѣй—сберегатель клада                                  |   |                    |
| 4) Заклятіе змѣй   |   |                    |
| 5) Откуда взялись медвѣди?                                 |   |                    |
| 6) Отчего нельзя красть яицъ? Запис. Г. И. Куликовскимъ.   | } | Зап. В. Харузиной  |
| 7) Чудо Николая Чудотворца на Онежскомъ озерѣ              |   |                    |
| 8) Божье письмо  |   |                    |
| 9) «Покорное слово кость ломить»                           |   |                    |
| 10) Какой голосъ дальше слышенъ                            |   |                    |

Путешествіе свѣтлѣйшаго князя А. Д. Меншикова на Петровскіе заводы, въ Кончѣ-озеро и къ марціальнымъ водамъ въ 1719 г. Гербъ Кореліи.

— Олонекіе члены—корреспонденты вольно-экономическаго общества и статьи ихъ въ Трудахъ 1765—1819 г.г.

— С. Ухта. Винокуренный заводъ.

— Театръ въ Петрозаводскѣ въ 1809 г. К. Петрова.

— Къ вопросу объ уводѣ невьѣтъ въ Каргопольскомъ уѣздѣ. А. Надежина.

— Волненія крестьянъ, приписанныхъ къ Олонекскимъ заводамъ въ 1761—1779 г.г. Василя Семева.

— О ловлѣ жемчуга въ Олонекской губерніи. П.



- Корелы Олонецкой епархіи. Я. Еллидинскаго.
- Путь къ водопадъ Кивачу отъ Петрозаводска.
- Шокшинскій порфиръ въ Парижѣ.
- Физико-географическія данныя объ Онежскомъ озерѣ, свѣдѣнія объ его ихтіофаунѣ и ея происхожденіи. Н. Н. Пущкарева.
- Жемчугъ въ Олонецкой губерніи. И. Благовѣщенскаго.
- Ученныя изслѣдованія въ Олонецкой губерніи. Его-же.
- О водяной силѣ Олонецкаго края. А. Н. Митинскаго.

## II. Матеріалы для статистики Олонецкой губерніи.

- Земледѣліе
- Промыслы
- Заводская и фабричная промышленность Олон. губ.
- Матеріалы по добывающей промышленности Олонецкой губерніи. Сообщ. Н. Барышникова.
- Руды Кончезерскаго завода. М. А. Токарскаго.
- Олонецкая губернія по переписи 1897 г. В. Ст.
- Движеніе населенія (къ 1 янв. 1899 г.).
- Сравнительная таблица вскрытія рѣкъ Невы, Свири и Онежскаго озера;
- Замерзаніе залива при г. Петрозаводскѣ;
- Замерзаніе Свири, Невы и Онежскаго озера;
- Матеріалы для статистики рѣчного судоходства Олонецкой губерніи;
- Народное просвѣщеніе въ Олонецкой губерніи въ 1901 г.

И. Благо-  
вѣщенска-  
го.

Изъ мат. Стат. Комит.

## Т а б л и ц ы:

- № 1. Общій сводъ поземельной собственности по Олонецкой губ.
- № 2. Распредѣленіе поземельной собственности Олонецкой губ. по главнымъ категоріямъ владѣльцевъ.
- № 3. О посѣвныхъ площадяхъ Олонецкой губ. въ 1895—1898 г.
- № 4. Объ урожаѣ главныхъ хлѣбовъ и картофеля въ Олонецкой губерніи съ 1870—1898 г.г. (29 лѣтъ).
- № 5. О посѣвѣ и урожаѣ хлѣбовъ и картофеля въ Олонецкой губерніи, за 1898 годъ.
- № 6. О количествѣ собраннаго сѣна по Олонецкой губерніи за 1897—1898 г.г., съ указаніемъ площади сѣнокоса по уѣздамъ.
- № 7. О скотоводствѣ въ Олонецкой губерніи, за 1898 годъ.

- № 8. О посѣвѣ и урожаѣ хлѣбовъ, картофеля, льна, конопли и рѣпы на подѣвкахъ за 1897—98 г.г.
- № 9. О промыслахъ населенія въ Олонецкой губерніи, за 1898 г.
- № 10. О доходахъ казеннаго лѣснаго управленія Олонецкой губерніи, за 1898 годъ.
- № 11. О фабрикахъ и заводахъ въ Олонецкой губ., за 1898 г.
- № 12—14. О производительности заводовъ Олонецкаго горнаго округа за 30 лѣтъ (1870—1899).
- № 15. Анализъ руды, флюса, чугуна и другихъ предметовъ Олонецкаго горнаго округа.
- № 16. О числѣ жителей по сословіямъ въ Олонецкой губерніи, за 1898 годъ.
- № 17. О движеніи населенія Олонецкой губерніи по всѣмъ вѣроисповѣданіямъ, за 30 лѣтъ (1867—1896).
- № 18. О числѣ учебныхъ заведеній въ Олонецкой губ.,
- № 19. О расходахъ на народное образованіе. } за 1901 г.



Церковь свят. апост. Петра и Павла, въ мѣстности „Петровскій  
Ямъ“ Повѣнецкаго уѣзда, Олонецкой губерніи.

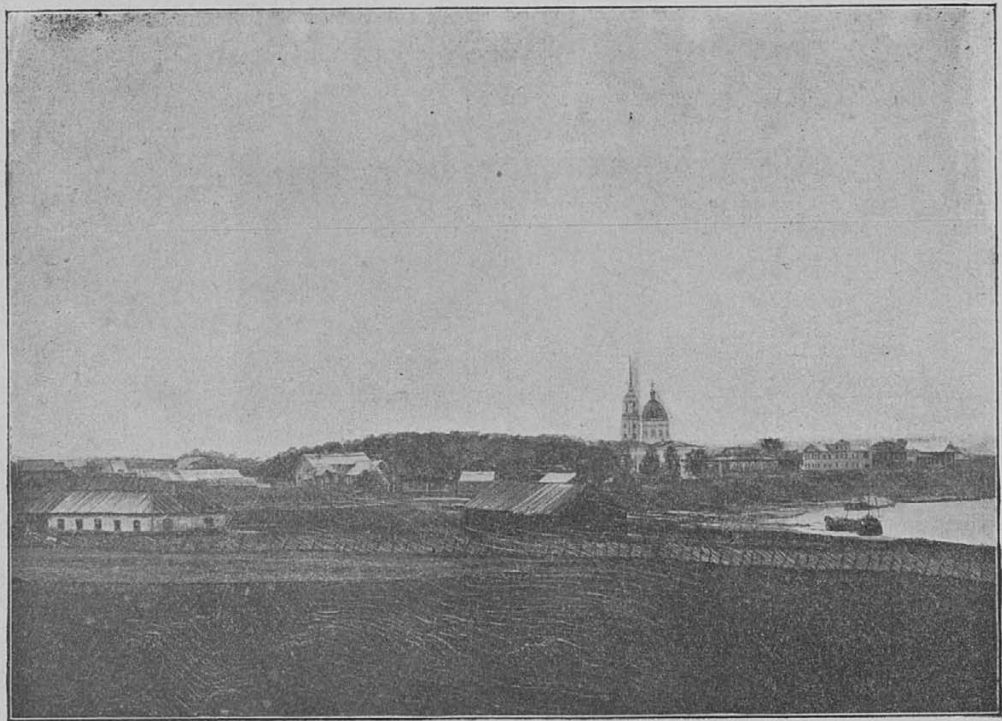

Г. Лодейное-Поле, гдѣ была корабельная верфь, основанная  
Императоромъ Петромъ Великимъ.





Видъ памятника Императору Петру Великому въ г. Лодейномъ-полѣ  
(бывшая корабельная верфь).



Видъ г. Петрозаводска съ Зарѣцкой стороны  
Изъ Восточной стороны Петровскій историческій садъ.

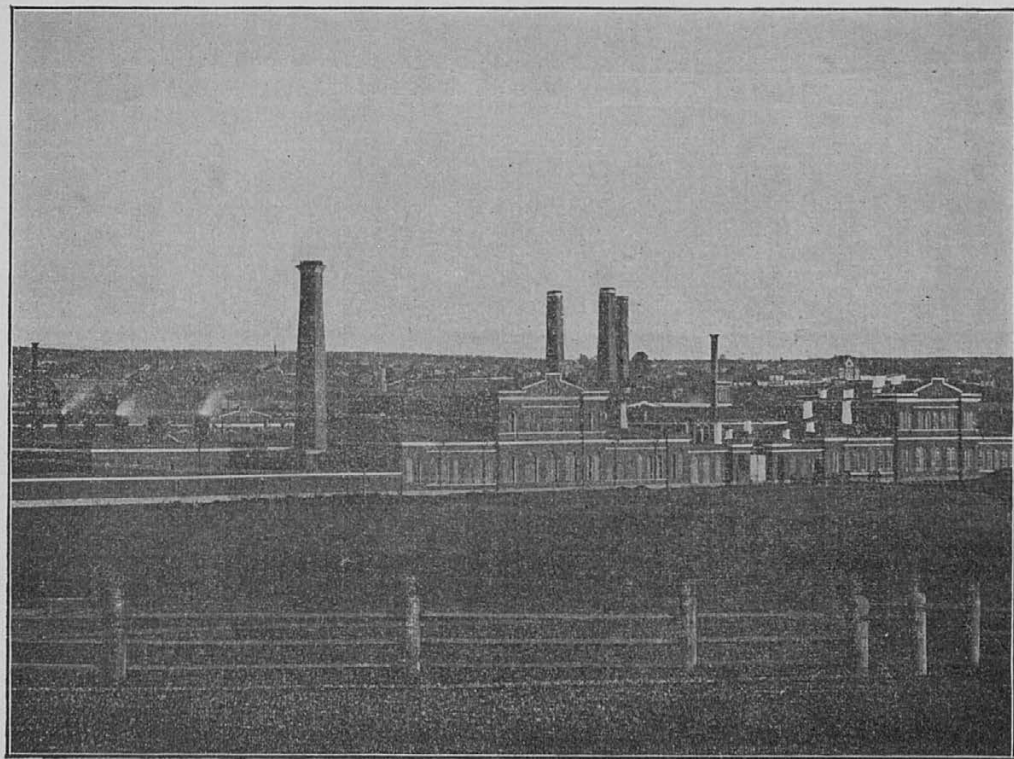

Александровскій снарядо-литейный заводъ въ г. Петрозаводскѣ.

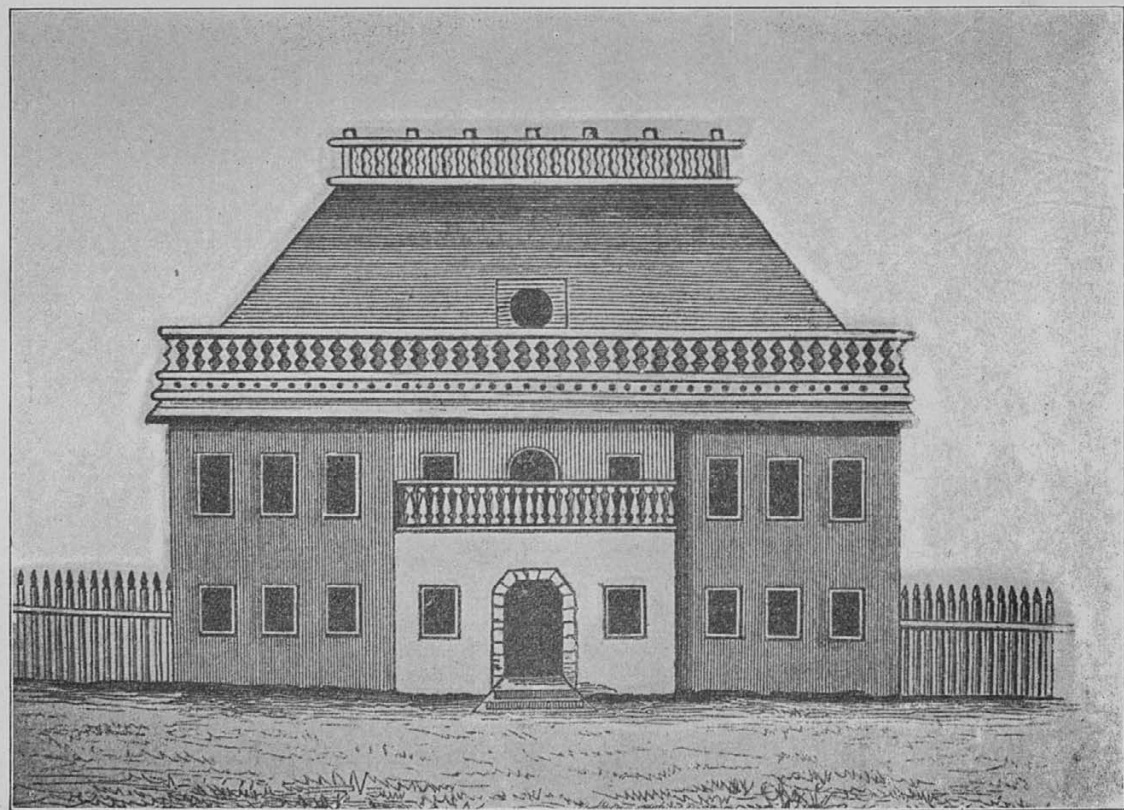

Видъ Петровскаго дворца, находившагося до 1773 г. въ общественномъ саду, въ г. Петрозаводскѣ.



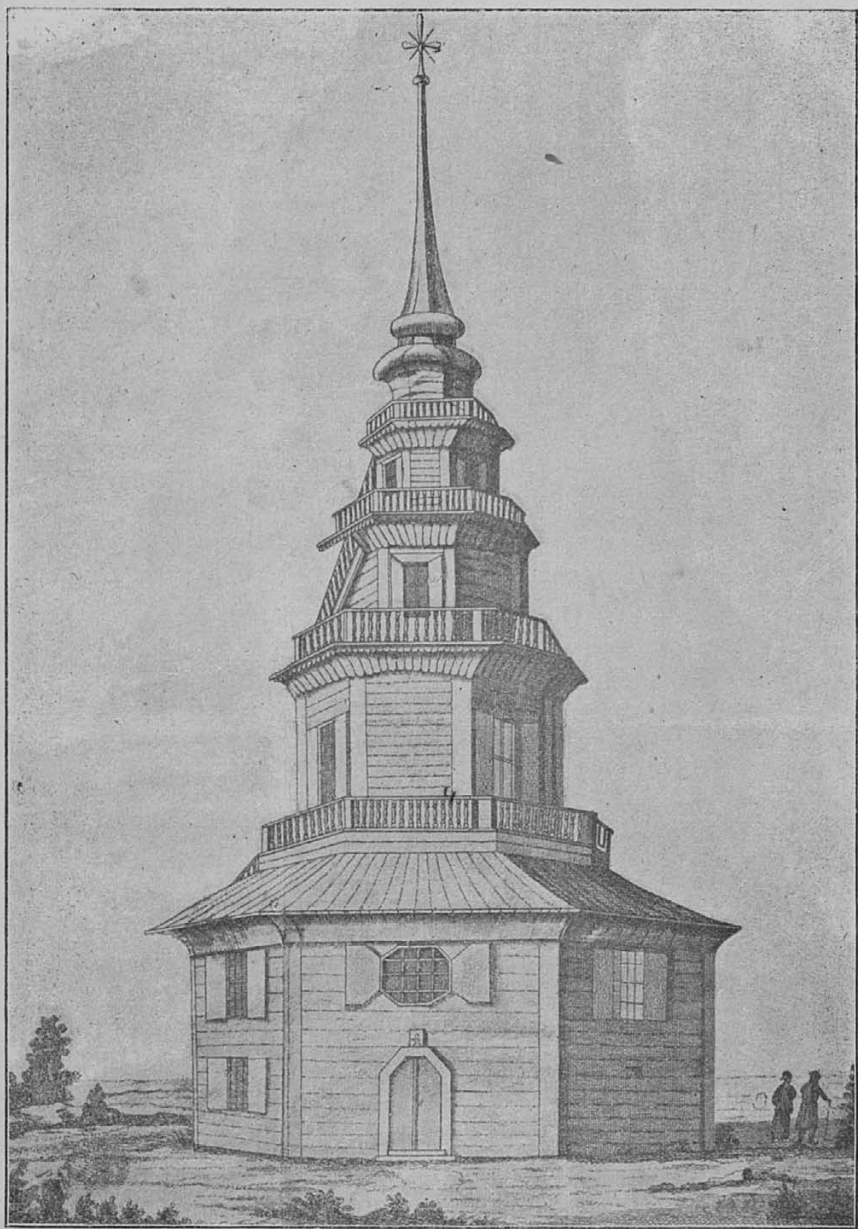

Первоначальный видъ Петропавловскаго собора, построеннаго по плану Императора Петра Великаго.



Современный видъ Петропавловскаго собора,  
въ г. петрозаводскѣ.

## ПЕРЕМѢНЫ,

происшедшія въ служебномъ персоналѣ во время печатанія книжки (до 15 марта 1903 г.).

### По Министерству Внутреннихъ Дѣлъ.

*Назначены:* Олонецкій вице-губернаторъ **Родионовъ**—Черниговскимъ вице-губернаторомъ.

Олонецкимъ вице-губернаторомъ—состоящій при министерствѣ внутреннихъ дѣлъ въ должности церемоніймейстера Высочайшаго Двора, надв. сов. князь **Горчаковъ**.

Правитель канцеляріи Олонецкаго губернатора **Заводовскій**—скончался.

Чиновникъ особыхъ порученій при Олонецкомъ губернаторѣ **Павловъ**—правителемъ канцеляріи Олонецкаго губернатора.

Регистраторъ Вытегорскаго полиц. управленія **Чумариковъ**—столоначальникомъ того же управленія.

Регистраторъ Пудожскаго полиц. управл. **Ницъ** перемѣщенъ на такую же должность въ Вытегорское полиц. управленіе; регистраторомъ же вмѣсто него опредѣленъ канцелярскій служитель Вытегорскаго полиц. управл. **Александръ Бурьковъ**.

Столоначальникъ Олонецк. пол. упр. **Острииновъ** и регистраторъ **Соболевъ** перемѣщены одинъ на мѣсто другого.

Петрозаводскій городской приставъ **Пикинь**, согласно прошенію, уволенъ отъ занимаемой должности, съ причисленіемъ къ штату губернскаго правленія.

Полицейскій надзиратель г. Олонца **Плесскій**—Петрозаводскимъ городскимъ приставомъ.

Полицейскимъ надзирателемъ г. Олонца—помощникъ дѣлопроизводителя Олонецкаго губ. правл. **Тихомировъ**.

Помощ. Петроз. городск. пристава **Соловьевъ**—помощ. дѣлопроизводит. Олон. губ. правленія.

Канцелярскій служитель изъ отставныхъ **Николай Хрущевъ**—помощн. Петроз. городского пристава.

Секретарь, Каргопольскаго уѣзднаго полиц. управленія **Егоровъ**, согласно прошенію, уволенъ отъ должности и службы въ отстав-

ку; на мѣсто его секретаремъ опредѣленъ столоначальникъ Петрозаводскаго уѣзднаго полиц. управленія **Рудомино**.

Городовой врачъ г. Козлова Тамбовской губ., докторъ медицины, кол. сов. **Слетовъ** назначенъ помощ. Олонецкаго губернскаго врачебнаго инспектора.

*Перемѣщены по почтовому ведомству:* надсмотрщикъ низшаго оклада Вытегорской почтово-телегр. конторы **Кендзіоръ**—въ штатъ Усть-цылемскаго почтово-телегр. отдѣленія Архангельской губ. почт. телегр. чиновникомъ V разр.

Почтово-телегр. чиновникъ VI разряда высшаго оклада Вытегорской конторы **Москалевъ**—почтов. тел. чиновн. V разр. той же конторы.

Надсмотрщикъ низшаго оклада Федовскаго почтово-телегр. отд. **Кульвинскій** тѣмъ же званіемъ въ Вытегорскую почт.-тел. контору. Составъ членовъ совѣта (по новому избранію) Петрозаводскаго Благотворительнаго общества на 1903 г.

Предсѣдательница—А. В. Протасьева.

Члены совѣта: Н. В. Протасьевъ, О. П. Бильбасова, В. А. Мотрохина, В. В. Луполовъ, М. А. Луполова, о. А. П. Надежинъ, С. С. Владиславлева, кн. Б. Н. Дивѣвъ. Казначей П. П. Котеловъ. Секретарь И. И. Благовѣщенскій.

### По Министерству Финансовъ.

Повѣнecкій казначей, кол. сов. **Карловичъ**, согласно прошенію, уволенъ отъ должности и службы въ отставку, съ мундиромъ.

Повѣнecкимъ казначеемъ назначенъ кассиръ I разр. Петрозаводскаго казначейства, кол. сов. **Пришвицынъ**.

*Назначены:* Бухгалтеры Пудожскаго казначейства I разр., кол. рег. **Романовскій** письмоводителемъ Петрозаводскаго казначейства и II разр., тит. сов. **Егоровъ** кассиромъ I разр. Каргопольскаго казначейства; счетный чиновникъ палаты **Чехонинъ** бухгалтеромъ I разр. Пудожскаго казначейства и канцелярскіе служители казначействъ: Петрозаводскаго—Василій **Ерошкинъ** счетнымъ чиновникомъ того же казначейства и Лодейнопольскаго—Николай **Ивановъ** бухгалтеромъ II разр. Пудожскаго казначейства.

Бухгалтеры II разряда казначействъ: Олонецкаго—**Апушкинъ** и Вытегорскаго—**Зиновій Смирновъ** перемѣщены одинъ на мѣсто другого.



Помощ. бухгалтера казенной палаты Лагоцкій назначенъ журналистомъ палаты.

### По Министерству Земледѣлія и Госуд. Имуществъ.

Младшій лѣсной ревизоръ Олон. губ., завѣдывающій Лодейнопольскимъ лѣсничествомъ Мервольфъ назначенъ старшимъ лѣснымъ ревизоромъ той же губ. съ порученіемъ завѣдыванія тѣмъ же лѣсничествомъ.

Помощникъ лѣснаго Андомскаго лѣсничества, Вытегорскаго уѣзда, Крониковскій—лѣсничимъ 2 разряда Ребовскаго лѣсничества Повѣнецкаго уѣзда Олонецкой губерніи.

### По Министерству Юстиціи.

Товарищъ прокурора Петрозаводскаго окружнаго суда, тит. сов. Кузьминъ причисленъ, согласно прошенію, къ министерству.

Секретарь Петрозаводскаго окружнаго суда Носковъ причисленъ къ министерству съ откомандированіемъ къ исправленію должности судебного слѣдователя 2 уч. Вытегорскаго уѣзда.

Судебные слѣдователи Петрозаводскаго окружнаго суда 1 уч. Вытегорскаго уѣзда, тит. сов. Юрашевскій и 2 уч. того же уѣзда, тит. сов. Масловскій назначены: Юрашевскій въ 1-й участокъ Петрозаводскаго уѣзда и Масловскій въ 1 уч. Вытегорскаго уѣзда.

Секретарь гражданскаго отдѣленія Петрозаводскаго окружнаго суда Ладвинскій переведенъ на ту же должность въ уголовное отдѣленіе того же суда.

Старшій кандидатъ на должности по судебному вѣдомству при Петрозаводскомъ окружномъ судѣ Казанскій назначенъ и. д. секретаря гражданскаго отдѣленія суда.

### По Военному Министерству.

Петрозаводскій уѣздный воинскій начальникъ Григорьевъ назначенъ Старорусскимъ, Новг. губ., уѣздн. воинскимъ начальникомъ.

Петрозаводскимъ уѣзднымъ воинскимъ начальникомъ назначенъ числящійся по армейской пѣхотѣ смотритель Петербургскаго-Семеновскаго-Александровскаго военнаго госпиталѣ, фонъ-Цуръ-Милень, съ производствомъ, за отличіе, въ полковники.

Начальникъ Олонецкаго губернскаго жандармскаго управленія фонъ-Грумбковъ скончался.

## По Министерству Народнаго Просвѣщенія.

Учитель Тивдійскаго однокласнаго образцова училища П. Т. Ильинскій скончался.

## По вѣдомству Православнаго Исповѣданія.

Олонецкій епархіальный миссіонеръ свящ. Д. Островскій назначенъ сверхштатнымъ членомъ духовной консисторіи.

Священникъ Падмозерскаго прихода Петрозаводскаго уѣзда К. Благовѣщенскій скончался.

Священникомъ въ названный приходъ назначенъ псаломщикъ Александро-Невской въ г. Петрозаводскѣ церкви А. Звѣроловлевъ.

*Перемѣщенъ:* псаломщики—Николаевско-Ладожскаго пр. Пов. уѣзда Фортунатовъ и Юргильскаго пр. Олонецкаго уѣзда Назаретовъ одинъ на мѣсто другого; діаконъ на вакансіи псаломщика с. Шуи, Петроз. уѣзда Почезерскій въ церкви с. Лахты тѣмъ же званіемъ; псаломщикъ Лахтинской церкви, Петроз. у. Молчановъ къ церкви с. Ялгубы Петроз. у.; псаломщикъ же Ялгубской церкви Нименскій къ церкви с. Шуи; псаломщикъ Уношскаго прих. Пудожск. у. Климовскій къ Кижской церкви Петр. у.; діаконъ на вакансіи псаломщика при Свято-Духовской г. Каргополя церкви Троицкій—тѣмъ же званіемъ къ Александро-Невской церкви г. Петрозаводска; и д. псаломщика при Воскресенской г. Каргополя церкви А. Малининъ къ Свято-Духовской церкви того же города; штатный діаконъ Типиницкой церкви, Петроз. у. Братолюбовъ и діаконъ на вакансіи псаломщика той же церкви Гедевскій одинъ на мѣсто другого; псаломщикъ Коловской церкви, Пудож. у. Богоявленскій—къ Вознесенской церкви г. Каргополя: діаконъ на вакансіи псаломщика Святнаволоцкой церкви, Пов. у. Юковскій—штатнымъ діакономъ къ Туломозерской церкви Олонец. уѣзда, діаконъ Кижской церкви І. Троицкій—на вакансію псаломщика къ Ухотской церкви и псаломщикъ Кижской же церкви Любославскій къ Кондопожской церкви; діаконъ Туломозерской церкви Бронзовъ и псаломщикъ Кондопожской церкви Лавровъ тѣми же званіями къ Кижской церкви.

*Рукоположенъ* псаломщикъ Шуйской церкви Нименскій въ санъ діакона.

*Опредѣлены:* окончившій курсъ Каргопольскаго городского училища Иванъ Өоминъ и послушникъ Климецкаго монастыря Васи-

лій Сквиорцовъ и. д. псаломщиками—первый въ Коловской церкви, Пудожск. у., второй—Святнаволоцкой, Повѣн. у.

Уволены за штатъ: псаломщики—с. Кижы, Петр. у. Иванъ Нахвальный и с. Колодозера, Пуд. у. Николай Ильинскій, согласно прошеніямъ.

Почетная блюстительница Олонецкаго епархіальнаго женскаго училища Лаврова скончалась.

Назначены: Законоучителями—Никольской церк.-прих. школы г. Петрозаводска свящ. Іоаннъ Сперанцевъ (вмѣсто А. Звѣрловлева); Чаженской церк.-прих. школы Каргоп. у., свящ. Николай Ржановскій; помощницей учительницы I кл. Важинской двухклассной церк.-прих. школы, Олон. у. Екатерина Никонова; помощницей учительницы Залѣзской церк.-прих. школы, Петроз. у. Антонина Сенкевичъ; учителемъ Палосальской школы грамоты Карг. уѣзда Петръ Кононовъ (бывшій учитель Оремской школы грамоты); учителемъ названной школы Климентъ Берыгинъ.

Уволена учительница Палосальской школы грамоты Палосалова.

Абрикосъ Н. П.	160	Алфредовъ Н. С.	87
Азмеритъ В. Г.	53, 140, 148, 156	Алфредскій Н. А.	87
Азодановъ Н. А.	162	Антонъ П. В.	80
Азоданова А. С.	16	Андроновъ А. В.	76
Акировъ П. М.	31, 50, 52, 145	Андрусевичъ Л. В.	33, 146, 151
Акимовъ И. Т.	160	Андрусевичъ В. Л.	42
Акимовъ Ф. З.	68	Алексимовъ Н. С.	72
Александровъ А. П.	39	Анзудинъ А. П.	87
Александровъ М. М.	25, 50	Анзудинъ В. А.	73
Александровъ М. Н.	52	Антоновъ П. П.	26, 32
Александровъ А. А.	52	Антоновъ Н. П.	82, 140
Александровъ Б. А.	37	Апушкинъ Н. С.	31
Александровъ С.	158	Арефьевъ М. В.	37
Александровъ Н. И.	30	Аристарховъ М. Р.	137
Александровъ Н. Е.	71	Аристовъ Н. П.	40
Акуткова А. А.	73	Арсеньева С. Л.	63, 131
Акуткова К. В.	14	Арсеньковъ А. Ф.	132
Акуткова Е. А.	91	Артимовъ В. Н.	82
Акутковъ Л. П.	21	Артюховъ М. П.	80, 134
Акуткова Н. Л.	47	Артюховъ А. С.	71
Акутковъ И. Н.	150	Архипьевскій Л. А.	37
	33	Архипьевскій Н. А.	87

# АЛФАВИТНЫЙ УКАЗАТЕЛЬ

## КЪ СПИСКУ ПРАВИТЕЛЬСТВЕННЫХЪ И ОБЩЕСТВЕННЫХЪ УЧРЕЖДЕНИЙ

### Олонейской губернии. \*)

А.	Стр.	Стр.
		Амакритскій Ѳ. И. 81
		Аменицкій М. И. 46, 145, 156
Абаза Н. В.	21, 146, 148	Амосовъ Е. К. 84
Абрамова М. Н.	80	Анашкинъ И. В. 41
Аврамовъ В. П.	35, 58, 67, 146, 148, 156	Андреевъ И. П. 61, 150
Аврамовъ И. П.	34	Андреевъ И. Н. 23, 51
Аврамова А. Н.	67	Андреевъ А. Н. 28
Авербахъ И. О.	158	Андреевъ Е. А. 56
Аверкинъ А. И.	87	Андреевъ М. М. 152
Агапитовъ Н. Н.	82	Андреевъ Д. И. 34
Агапитовъ Г. И.	84	Андреева М. И. 89
Агапитова М. С.	82	Андреевскій Ѳ. И. 159
Агриковъ Н. П.	160	Андреевскій Н. В. 62, 159
Адамовичъ В. Г.	53, 146, 148, 156	Андреевскій И. С. 67, 150
Азадановъ Н. А.	152	Андріевскій И. А. 57
Азаданова А. С.	75	Андроновъ П. В. 40
Акимовъ П. М.	31, 50, 52, 145, 160	Андроновъ А. В. 76
Акимовъ И. Т.	68	Андрусевичъ Л. В. 23, 148, 156
Алабышевъ Ф. З.	39	Андрусевичъ В. Л. 43
Александровъ А. Н.	25, 50	Анисимовъ И. С. 72
Александровъ Н. И.	52	Анкудиновъ А. П. 67
Александровъ М. И.	52	Анкудиновъ В. А. 73
Александровъ А. А.	57	Антоновъ Н. П. 26, 32
Александровъ К. А.	153	Антоновскій И. И. 62, 146
Александровъ С.	40	Апушкинъ И. С. 44
Алексѣевъ И. И.	71	Арефьевъ М. В. 38
Алексѣевъ И. Е.	88	Аристаровъ М. Г. 32, 157
Алпатова А. А.	144	Арнаутовъ В. П. 44
Алюхинъ К. З.	91	Арсеньева С. Д. 63, 144
Алюхина Е. А.	91	Арсѣнкова А. Ѳ. 152
Альбицкій Д. П.	47	Артемовъ К. Н. 22
Альшицъ Я. Л.	156	Артемовъ М. П. 80, 153
Амаликовъ И. Н.	53	Артемьевъ А. С. 71
		Архангельскій Л. А. 28
		Архангельскій Н. А. 62

\*) Алфавитный указатель по вѣдомству православнаго исповѣданія помѣщенъ отдѣльно.



	Стр.		Стр.
Архиповъ В. С.	21	Бильбасовъ Н. П.	43, 63, 142, 146,
Архипова А. С.	69, 150		147, 148, 156
Арцимовичъ В. Ф.	56, 156	Бильбасова О. П.	145, 146, 148
Арцимовичъ В. В.	52	Бинерть Э. Э.	38, 157
Асталовъ Т. И.	63, 64	Битовъ П. Я.	152
Афанасьевъ Е. Н.	38	Благовѣщенскій И. И.	21, 24, 32,
Афанасьевъ А. П.	22		53, 146, 147,
Афанасьевъ А. I.	86		148, 150, 156
Афонькинъ И. Е.	144, 146, 147	Благовѣщенскій Н. П.	62
Афонькинъ М. Е.	144	Блохинъ С. Д.	35, 155
Афонькинъ Н. Н.	147	Блохинъ К. Д.	159
<b>В.</b>		Блохинъ В. С.	148
Бабкинъ С. И.	154	Блохина А. С.	89
Багновскій А. Д.	87	Бообылевъ В. О.	37
Багрянскій А. В.	38	Бовинъ Г. Г.	43, 156
Баженовъ П. П.	57	Богдановъ И. П.	36, 39
Баженовъ Ф. З.	70	Богдановъ А. В.	34, 55
Базарный Д. П.	160	Богдановъ М. А.	36
Базегскій Н. О.	35, 38	Богдановъ Н. С.	30
Базегскій П. И.	35, 155	Богдановъ И. Н.	78
Базегскій Н. А.	54, 87, 143, 145,	Богдановъ А. И.	81
	147, 153	Богдановъ О. Д.	87
Базегскій Н. П.	80	Богдановъ А. С.	68
Базегская Н. А.	88	Богдановъ Н. П.	74
Базегская А. П.	81	Богдановъ П. И.	80
Баранниковъ К. Ф.	29	Богдановъ В. И.	143
Бардовскій Г. О.	52	Богданова А. А.	84
Барсовъ Е. В.	23	Богданова М. И.	73
Бартеневъ И. И.	91	Боголюбовъ И. М.	81
Барщевскій С. Ф.	36, 145, 157	Боголюбова Л. Ф.	81
Барышниковъ Н. П.	23, 51, 148	Богословскій О. И.	43
Басинскій С. I.	59	Богословскій П. I.	152
Басовъ П. И.	35, 86, 154, 159	Богословская А. Г.	152
Баушевъ И. М.	78	Болотовъ И. Г.	39
Баушевъ А. М.	79	Бомбинъ А. А.	87
Бахметьевъ В. Е.	57	Бондаровскій Н. В.	24, 74, 151,
Бахметьева О. А.	89, 155		157
Бекешъ В. С.	56	Бондаровская Е. Е.	151
Березинъ В. Н.	83	Бончъ-Осмоловская А. Г.	71
Березинъ В. Н.	34	Борейшо П. Е.	62, 155, 160
Бергманъ А. К.	24, 143, 148	Борейшо К. О.	155
Бестужевъ С. Н.	24	Борисовъ М. П.	37, 66, 145, 146,
Бетхеръ Н. П.	27		147
		Борисовъ И. Б.	32
		Борисовъ М. Б.	36
		Борисовъ Г. О.	36

# III.

	Стр.		Стр.
Борисовъ Г. К.	67, 150	<b>В.</b>	
Боровскій А. К.	23, 25, 154		
Боровской А. О.	57	Вавилинъ В. А.	61
Борошневъ А. И.	23	Вавиловъ М. С.	84
Борошневъ И. Я.	33, 65, 144, 147	Вайгановъ И. А.	31
Босковъ П. С.	21, 53	Валегинъ Ф. И.	146
Босыхъ И. М.	83	Валегинъ К. А.	21
Бочановскій А. М.	92	Валуевъ А. М.	49, 59, 158
Братинъ Я. И.	38	Вальтеръ А. А.	39
Бредець И. Д.	71	Вальтеръ Н. А.	40, 145
Бредець Е.	71	Вальтеръ М. Э.	89, 155
Бровковъ В. А.	25	Вальюсъ П. П.	67, 149
Бродскій М. С.	56, 156	Вальчевскій В. Т.	60
Брыковъ И. Е.	78	Варенцовъ Д. Д.	24, 58, 146, 148, 156
Бряхкинъ И. И.	39	Варламовъ П. А.	40
Бутинъ А. Е.	78	Варламовъ А. А.	142
Будзынскій Р. А.	56	Варламовъ Г. А.	41
Будзынскій Э. А.	34	Васильевскій А. Т.	76, 152
Бувель В. П.	152	Васильевскій В. В.	77
Булатовъ П. П.	83	Васильевъ А. А.	72, 79, 151, 157
Бурковъ П. В.	88	Васильевъ К. Н.	57, 146
Бурковъ В. И.	33	Васильевъ П. П.	160
Бурьковъ В. И.	29	Васильевъ 2-й	50
Бутвинъ В. П.	85	Васильева К. О.	84
Буторинъ Т. Ф.	90	Васильковъ А. И.	32, 74
Быстрова П. П.	64	Васинъ П. А.	89
Бѣловъ Я. П.	36, 55, 91, 144	Введенскій А. И.	30, 48, 63, 65, 143, 144, 146, 156
Бѣловъ И. П.	91	Введенская Е. А.	146
Бѣлонинъ В. Я.	35, 156	Вдовкинъ В. И.	61
Бѣлоусовъ П. В.	71	Вдовкинъ А. И.	27
Бѣлоусовъ А. Н.	81	Веденевъ Г. И.	92
Бѣлоусовъ И. К.	36, 155	Велеславовъ И. П.	60
Бѣлоусовъ П. П.	33, 35, 36, 49	Венюковъ М. П.	33
Бѣлоусовъ Н. К.	67, 149, 150, 156	Верзневъ В. В.	29
Бѣляевъ Н. М.	35, 46	Вереникинъ К. А.	86
Бѣляевъ С. В.	21, 32, 143, 144, 150, 156	Вереникина А. А.	89
Бѣляевъ П. М.	55, 150	Веретенниковъ Н. А.	49, 54, 77, 153
Бѣляевъ В. А.	75, 157	Верхушкинъ В. П.	39
Бѣляевъ П. С.	36, 155	Вершинина В. А.	87
Бѣляевъ В. Г.	67	Веселкина М. В.	144
Бѣляева А. Г.	86	Веселовскій И. А.	140
Бѣляковъ С. М.	22, 150, 156	Веселовскій Н. А.	39, 145

	Стр.		Стр.
Вешняковъ А. А.	55	Воскресенскій В. И.	43
Вилинскій В. И.	51, 53, 156	Воскресенскій В. Н.	27
Вилинбаховъ М. М.	25	Воскресенская А. В.	79
Вилинбаховъ Л. С.	145	Воскресенская А. В.	76
Вильчевскій Э.	38	Воскресенская В. Н.	91
Вильчинскій И. И.	56, 151	Востряковъ А. Н.	70
Виницкій Л. Ф.	54, 61, 153	Вылежинскій В. О.	62, 157
Виноградовъ П. М.	39	Выржutowичъ И. Д.	60
Виноградовъ П. Т.	24	Вяземскій кн. С. А.	23, 148, 151, 157
Виноградовъ И. В.	42	Вяземская кн. Е. А.	143, 148
Виноградовъ И. А.	143	Вѣщезерова О. В.	64
Виноградовъ К. Ф.	59		
Виноградовъ Г. П.	61	<b>Г.</b>	
Винокуровъ А. В.	152	Габерфельдъ А. М.	158
Виршіевъ Е. М.	36	Габукowъ Д. С.	152
Вишневскій И. В.—Б.	21	Гавриловъ Е. В.	56
Владиміровъ А. К.	42	Гавриловъ Д. С.	57
Владиміровъ Л. Л.	36, 61	Гавриловъ В. В.	59
Владимірова Н. А.	152	Гавриловъ В. Е.	73, 157
Владиславлевъ Е. И.	52, 146, 148, 156	Гавронскій В. А.	28, 145
Владиславлева С. С.	148	Галдобинъ А. П.	61
Власковъ А. Г.	43	Гальфтеръ В. П.	51, 157
Водениковъ А. Д.	141	Ганелинъ С. Г.	59
Воздвиженскій М. И.	50, 92	Гартванъ К. Я.	60
Вознесенскій В. В.	75	Гарязинъ А. Л.	24, 143, 149
Вознесенская А. И.	85	Гатаьскій Б. И.	158
Воиновъ В. С.	34, 50, 90	Гауптъ А. С.	72
Войткевичъ В. Ц.	51, 148, 150, 156	Гедевскій І. В.	21
Войткевичъ А. М.	53, 148	Гейльборнъ Э. Д.	153
Волковъ Н. А.	44	Гендриковъ гр. В. С.	53
Волковъ Н. Н.	21, 156	Георгіевскій А. Д.	23, 68
Волковъ И. А.	53	Георгіевскій М. Д.	23, 68
Волкова Е. К.	69	Георгіевскій А. А.	79
Волконской кн. Н. А.	26, 32, 148, 150	Герасимовъ А. К.	57
Вольфъ І. И.	48, 61, 156	Герасимовъ Г. А.	57, 145, 154, 159
Воронковъ В. І.	35	Германовъ П. А.	43
Воронковъ А. В.	40	Гермсъ Э. М.	38
Вороновъ А. П.	24	Геттоевъ М. С.	92
Вороновъ В. В.	41	Гинцбургъ Г. О.	158
Вороновъ А. П.	51, 150, 156	Глотовъ А. Л.	83
Вороновъ Е. П.	52	Говердовскій К. И.	88
Вороновъ Я. Г.	82	Говердовская М. О.	82
Воробьевъ Е. А.	32	Головановъ Л. Г.	160
		Головинъ Л. Д.	23, 24, 50, 90, 146, 156

Стр.	Стр.
Голубевъ А. А.	80
Голубевъ К. Г.	40
Голубевъ Н. А.	31, 32, 45
Голубева Д. И.	80
Голубинъ П. А.	39
Голынский П. К.	51, 53
Гончаревскій К. М.	36, 47, 145
Гончаревскій А. К.	66, 154
Гопманъ Е. Ф.	41
Гордининъ И. М.	59
Горбуновъ П. С.	149, 153
Горбунцовъ С. Е.	85
Горевъ И. О.	36
Горевъ А. Д.	69
Горинъ Н. К.	156
Горинъ Д. М.	75
Горловъ В. П.	44
Горнихъ О. В.	87
Горшъ А. Г.	56
Горюновъ В. М.	29
Горюновъ П. С.	46, 145, 157
Гостинчиковъ Н. И.	85
Гостинчикова Н. М.	32, 67, 150
Гостинчикова Е. М.	32
Гостинчикова О. Я.	71
Графовъ Г. В.	37
Грачевъ Н. А.	47
Грачевъ П. А.	43
Грессеровъ А. П.	52, 156
Григорьевъ І. А.	61, 146, 147, 148, 150
Григорьевъ А. Г.	36
Григорьевъ И. П.	67, 150
Григорьевъ И. Ф.	90
Григорьевъ П. Г.	64, 149, 150, 156
Григорьевъ Н. Е.	62
Григорьева Е. В.	63, 144
Гриневичъ И. И.	56
Гробовъ В. Д.	90
Громовъ В. И.	22
Громовъ И. А.	32
Громова П. С.	78
Громцовъ П. В.	84
Гроховскій А. Т.	56
Грошникова Л. А.	70
Грумбовъ В. Д.	62
Грумбовъ В. В.	33
Губинъ Е. А.	87
Гуляевъ А. С.	30
Гумель-Гумманъ В. А.	51, 156
Гурвичъ Б. Л.	52, 151, 157
Гуревичъ Н. И.	30, 146, 148, 156
Гурьевъ Н. Н.	59

## Д.

Давыдовъ А. В.	53
Давыдовъ С. М.	71
Данилихинъ Т. О.	151
Дементьевъ С. Н.	29
Дементьевъ В. Д.	84
Деминъ П. В.	57
Деминъ П. О.	153
Демидовъ Н. Г.	73
Демидовъ М. Г.	73
Демидовъ Л. А.	79
Деньгинъ А. П.	82
Деньгубовъ Г. Г.	43
Деревягинъ В. А.	149
Дивѣевъ кн. Б. Н.	51, 146, 147, 148, 156
Дикаревскій И. Е.	41
Дикинъ А. Е.	35, 60
Диановъ В. С.	153
Діевъ Г. А.	55
Діевъ П. Е.	36
Диомидовъ И. М.	63, 148, 150, 156
Длугошъ С.-Т. А.	59
Длужневскій И. Л.	56, 68, 150
Дмитріевъ К. И.	23, 32, 65, 149
Дмитріевъ В. А.	159
Добровидская А. Н.	82
Добровидская Ю. Н.	86
Доброгольскій В. П.	22
Добрынинъ Е. О.	66, 154
Добрынинъ А. Е.	42
Дойковъ В. М.	27, 34
Дойковъ С. М.	85
Дойковъ А. М.	81
Долиновъ Н. К.	90
Долиновъ В. К.	90



	Стр.		Стр.
Доманевскій И. О.	158	Ефимовъ С. И.	92
Донской М. И.	152	<b>Ж.</b>	
Дорошинъ Н. И.	72	Жидковъ С. А.	86
Дорфманъ Г. I.	38	Жилинская М. А.	39
Дрожжйнъ С. В.	85	Жолковский В. И.	59, 146, 148
Дроздовъ И. К.	161	Жубранскій Я. Я.	23, 34, 56, 88
Дружининскій Е. О.	48, 72, 151, 157	Жуковъ Н. П.	86
Дубинкинъ А. А.	29	<b>З.</b>	
Дубровский К. В.	43	Заводовскій А. С.	21
Дугановъ П. П.	55, 157	Заводовскій П. А.	29
Дульщикова А. М.	145	Заводовскій А. А.	38
Дуплицкая А. А.	153	Заводовскій В. А.	67, 150
Дурново А. В.	158	Заводовскій И. М.	68
Дьяконовъ К. В.	43	Зайцевъ О. П.	75
Дьяконовъ М. И.	34, 67, 148, 150	Зайцевъ И. У.	35
Дьяконовъ И. П.	61	Зайцевъ Ф. Д.	37
Дьячковъ В. Т.	83	Заккитъ К. К.	53, 157
Дьячковъ П. З.	74	Залъзскій А. К.	29
Дюливе А. О.	64	Зальковский Ф. И.	63, 64
<b>Е.</b>		Замошскій А. А.	79
Евреинова А. И.	144	Захаровъ Ф. О.	55
Евфимьевъ Г. М.	51, 154	Захаровъ И. К.	55
Егоровъ А. И.	21	Захаровъ Н. К.	73
Егоровъ А. И.	22	Захаровъ А. М.	91, 143
Егоровъ П. А.	28	Захарьевъ О. П.	90, 150
Егоровъ И. А.	61	Захарьевъ В. П.	77, 153
Егоровъ Е. И.	60	Зайкинъ М. П.	64
Егоровъ А. В.	60	Зайкина А. П.	38
Егоровъ К. Л.	85	Зейслеръ К. Ю.	82
Егоровъ Л. Н.	45	Зенковъ С. В.	76, 152
Еленевъ В. И.	43, 48, 156	Зининъ А. П.	40
Елецкій В. И.	150	Зиновьевъ В. К.	90
Елисѣевъ А. В.	40, 86	Знаменская Е. А.	74
Елисѣева М. Е.	77	Зоркина В. Н.	75
Емельяновъ В. Я.	85	Зотиковъ Д. Е.	35
Емельяновъ К. Ф.	152	Зубовъ И. И.	34, 66, 82, 154
Еремѣва А.	153	Зыковъ И. М.	85
Ерлыковъ А. А.	25	Зыбкинъ М. В.	
Ермолинъ П. С.	143	<b>И.</b>	
Ериновъ М. П.	149	Ивановъ О. Я.	27, 146, 147, 156
Ефимовъ А. Н.	40	Ивановъ И. О.	28, 146, 157
Ефимовъ С. В.	43	Ивановъ И. И.	28
Ефимовъ Е. И.	54, 145		
Ефимовъ А. И.	54, 147		

Стр.	Стр.
Ивановъ П. В. 60	Ипатовъ Н. В. 147, 150
Ивановъ П. П. 40	Исаковъ И. П. 89
Ивановъ В. П. 35, 78	Иссерсонъ Д. М. 38, 76, 158
Ивановъ К. П. 39, 56	Иткинъ П. А. 23, 31, 33, 54, 65, 176, 147, 149, 152
Ивановъ В. В. 39	Ишанинъ А. А. 152
Ивановъ В. Г. 39, 47, 145, 154, 159	<b>И.</b>
Ивановъ Н. В. 41	Ионафанъ арх. 23, 148
Ивановъ Н. П. 43	Иорданская Л. А. 74
Ивановъ А. Г. 46, 145, 150, 157	Иординскій В. О. 156, 157
Ивановъ А. В. 52	Юдинъ А. Т. 156
Ивановъ А. А. 52, 157	Юдинъ С. Н. 60
Ивановъ 17-й В. И. 57	<b>К.</b>
Ивановъ И. В. 22	Кабановъ С. И. Ф. 85
Ивановъ А. И. 28	Кадановъ П. Л. 42
Ивановъ И. Е. 34	Казадаевъ И. К. Ф. 57
Ивановъ Г. Г. 43	Казанскій Н. А. П. 52
Ивановъ М. И. 42, 70	Казанская Т. И. 89
Ивановъ В. И. 62	Казина Н. П. 152
Ивановъ М. А. 68	Казинъ Н. В. 60
Иванова В. Е. 64	Калининъ А. В. 30, 31, 72
Иванова О. П. 71	Калининъ О. К. 34
Иванова Л. В. 40	Калининъ Д. Я. 83
Иванова Р. А. 69	Калинина А. О. 149
Иванова З. В. 72	Калингъ Л. И. 74
Ивановскій В. В. П. 24	Кальвинскій А. В. 39
Ивановская А. А. М. 144	Калитовичъ С. М. 38, 150, 157
Ивашинцевъ Д. В. 25, 75, 146, 147, 156, 157	Калитовичъ М. М. 148
Ившаевъ И. А. Д. 55	Калитовичъ Н. М. 64
Ившаевъ А. А. 85	Калитинъ О. К. 34
Ивонинъ А. И. 44	Калыгинъ А. С. 333, 79, 144
Игнатъевъ Н. М. 1 32, 64, 150, 156, 157	Калмановскій М. Ш. 38
Игнашевъ А. В. 76	Каменевъ М. П. 70, 146, 150
Игольницынъ В. А. М. 86	Каменевъ М. М. Т. О. 146
Игроковъ Г. П. Н. П. 37, 88	Кангуръ-Веберъ Т.-М. Я. 62
Изаковъ И. В. П. Ч. 60	Кантеръ И. М. 38
Изотовъ К. М. П. Я. 70	Капорскій А. А. П. О. 157
Изотовъ М. О. 91	Капустинъ О. П. 83
Ильинскій П. Т. Н. Я. 68	Капусткинъ Н. Г. 59
Ильинская А. И. Е. Е. 74	Карась М. И. 37
Ильинская Е. П. А. Т. 70	Каринъ А. Е. 76
Ильинская М. А. П. Л. 88	Карзинъ С. Н. 147
Ильинъ В. Н. 30	Карловичъ П. К. П. 45, 145
Ильинъ В. Г. А. С. 161	

Карнашина А. Д.	86	Ковинъ П. С.	39
Карповъ Ѳ. М.	41	Кожинъ П. І.	29, 157
Карповъ М. М.	55	Кожинъ А. І.	36, 154, 155
Карповъ М. П.	91	Кожевниковъ А. Ѳ.	25, 153
Карталинскій М. Н.	24	Козлова А. И.	83
Карчевскій Л. Г.	57, 159	Кокешко С. В.	79
Кацеблинъ И. И.	65, 149	Кокоевъ Е. В.	55
Кацъ П. Г.	38, 89, 145, 160	Коковиковъ С. Т.	84
Кацъ Р. Г.	148, 157	Кокушинъ Н. М.	65, 67, 149, 157
Качаловъ П. В.	23, 128, 147, 153	Кокушевъ П. А.	33
Качановъ Н. И.	39	Колесовъ Д. Г.	72
Кашиновъ Г. П.	157	Колобова Ю. С.	152
Кашменскій Д. С.	25	Колпаковъ К. Г.	36, 155
Кашпиревъ В. К.	41	Колумбовъ В. К.	63, 64
Кендзіоръ П. Ѳ.	40	Колясниковъ А. Я. П.	23, 25
Кенорѣцкій В. И.	25, 147, 156	Колясниковъ Н. И.	39
Кербицкій В. Ф.	30	Комаровскій М. А.	91
Киккѣевъ В. К.	71	Комлевъ Т. Е.	76, 147
Кименталь Н. Ф.	25	Коневаловъ Я. Г.	36
Кипріяновъ А. И. А.	85	Кононовъ Х. Г.	53, 67, 147, 150
Кипрушкинъ И. Т.	67, 144, 151	Кононовъ Г. К.	88
Кипрушкинъ В. Ѳ.	151	Коносовъ И. М.	151
Кирилловъ Я. В.	40	Конопко А. П.	29
Кирилловъ Д. В.	86	Кондратьевъ И. К.	71
Кирилкинъ А. С.	152	Коншеевъ И. В.	31
Кириковъ А. Ѳ.	63, 157	Копаневъ П. И.	49, 57, 154
Кирикова А. Ѳ.	30, 64	Копосовъ К. М.	61
Кирикова А. Ѳ.	67	Копыревъ А. А.	28
Кирсановъ В. А.	50, 89, 91, 155, 160	Копѣйкинъ Г. И.	36
Кирьяновъ М. М.	30, 31, 144, 151	Копѣйкинъ А. Д.	34, 37, 87, 145
Кирьяновъ Ѳ. А.	70	Кораблевъ А. С.	87
Киселевъ Н. П.	54	Корбицкій В. Ѳ.	157
Кичинъ К. В.	41	Корвачевъ П. І.	40
Клементьевъ Н. Ѳ.	33, 35, 49, 78, 145, 153, 156	Корженевская О. А.	75
Климшинъ Ѳ. Г.	152	Кореховъ И. К.	84
Клепиковъ И. И.	31, 33, 35, 49, 86	Корнышевъ М. И.	54
Клоковскій Ѳ. И.	86	Корнышевъ И. И.	76, 144, 147
Клоковскій И. И.	85	Корнышевъ В. И.	143
Клубышевъ А. П.	36, 55, 155, 161	Корнаковъ В. П.	66, 155
Кобринъ В. В.	152	Кориѣвъ Г. Н.	80
Кобринъ А. В.	152	Кориѣва В. Н.	79
Кобринъ Е. И.	152	Королевъ Е. Е.	31
Кобылинъ Е. И.	83	Королевъ Т. А.	85
		Королевъ К. И.	74
		Королевъ В. И.	73
		Корольковъ С. А.	56

	Стр.		Стр.
Коровушкинъ П. Е.	27	Кудрявцевъ И. Н.	44
Коровинъ А. Н.	92	Кудышъ Н. Н.	45
Коротковъ М. И.	52	Кузнецовъ I. Г.	40
Коротяевъ А. И.	82	Кузнецовъ Н. С.	89
Коротяевъ В. А.	34	Кузнецовъ В. К.	30, 31, 146
Корытовъ Г. В.	92	Кузнецовъ Я. Е.	30, 32
Корчагинъ И. О.	47	Кузнецова А. И.	75
Коршуновъ Н. А.	155	Кузьминъ И. В.	43
Котеловъ П. П.	51, 148, 150, 157	Кузьминъ А. В.	53, 157
Котовъ А. Ф.	153	Кукинъ Н. А.	36, 44, 145, 157
Котовъ Ф. П.	33, 80	Кулаковъ А. И.	34
Котовъ В. И.	29, 157	Куленовъ С. В.	89
Котцовъ И. О.	36, 154, 159	Куликовский А. И.	39
Кофыринъ Н. В.	89	Куликовский Я. И.	41
Кошелевъ М. В.	70	Куликовский В. И.	39
Кошелевъ А. Н.	37, 38, 60, 153	Куликовская З. И.	71
Красильниковъ А. Н.	25, 80	Кулова Л. И.	85
Красногородцевъ А. В.	63	Кульвинскій В. С.	41
Красовскій М. Н.	146	Кульвинскій П. С.	40
Крехалевъ А. И.	86	Кунашевскій Ч. П.	23, 51, 153
Криккiевъ П. К.	70	Куняевъ А. Н.	88
Крикуновъ П. Т.	75	Куперштейнъ Б. С.	60
Криновъ А. О.	29, 145	Кураторовъ С. М.	34
Критскій И. А.	48, 51, 157	Курцъ В. А.	58, 157
Крониковскій С. А.	35, 57	Курчавовъ И. Н.	26, 147, 152
Кропачева К. М.	85	Куттueva А. С.	72
Кросновскій И. М.	51	Куттueвъ В. Е.	36, 48, 53, 55, 72, 73, 145, 151, 157
Крохинъ А. В.	59	Кучевскій I. Ф.	31, 47, 58, 157
Крохинъ П. В.	63	Кучеровъ А. А.	70
Крушинскій С. М.	28	Кушаковъ И. О.	60
Крушинскій А. М.	29	Кюнъ Е. А.	33, 154, 159
Кривицкiй В. О.	146, 148, 150, 156		
Крыкъ (Крюкъ) В. А.	60	<b>Л.</b>	
Крыловъ А. Я.	36		
Крыловъ К. Х.	154	Лабардина А. В.	77
Крыловъ И. Я.	145	Лавровъ И. О.	25
Крыловъ А. В.	69	Лавровъ А. И.	150
Крыловъ К. Ю.	30	Лавровъ В. О.	37
Крюковъ А. А.	40	Лаврухинъ Д. А.	157
Крюкова В. А.	40	Лагоцкiй К. А.	43
Крюковъ В. В.	157	Лагуновичъ Я. И.	145
Крюкова А. А.	92	Ладвинскiй Е. Г.	52, 157
Крюкова И. А.	92	Лазаревъ И. Я.	42
Крючкова А. А.	91	Лазукъ И. Г.	31, 148, 156
Куджiевъ М. С.	68	Ламанскiй И. Д.	63, 148
Кудрявцевъ И. Т.	34, 50		



	Стр.		Стр.
Ламанскій А. И.	52	Литусовъ Г. И.	36
Ланевъ В. М.	87	Лихутинъ М. И.	38
Ланцкій Э. Г.	81	Лозина Л. М.	84
Ландэзенъ Ѳ. Э.	143	Логиновъ И. В.	35, 60, 153
Лашининъ В. Е.	34	Логиневскій А. П.	61
Ларионовъ А. В.	25, 49	Лодухинъ М. М.	30
Ларионова А. В.	72	Лоцаревъ А. А.	26, 33, 35, 49,
Латышевъ И. А.	34		161
Лебедевъ Н. П.	90	Лоцарева А. П.	143, 145
Лебедевъ Н. П.	61	Лопскій И. Ѳ.	36
Лашининъ В. Е.	34	Лоранъ А. М.	81
Лебедевъ В. П.	32, 37, 72	Лосевъ С. А.	66, 151, 157
Лебедевъ М. А.	43	Лосева Е. А.	151
Лебедевъ П. А.	43	Лузгинъ В. Д.	148, 149
Лебедевъ П. П.	81	Лукашевичъ Л. К.	61, 157
Лебедева П. Н.	75	Лукинъ А. В.	32
Левашовъ В. А.	143, 148, 151,	Лукинъ П. Г.	34
	152, 153, 157	Лукинский Г. И.	152
Леви И. И.	146, 148, 157	Лукинский В. П.	152
Левитскій С. А.	23, 47, 150	Лундбергъ О. Ю.	38
Левитскій В. И.	44	Лундгрень А. И.	50, 91, 157
Левицкій А. Н.	51	Луцоловъ В. В.	51, 146, 148, 157
Левицкій И. Ѳ.	22, 58	Луцолова М. А.	148
Левоевъ М. П.	32	Лурье И. Е.	30
Леймановъ М. А.	35, 45, 147,	Лутохинъ И. И.	26, 33
	149, 150	Лутохинъ Н. И.	33
Ленинъ В. Ѳ.	84	Лутохинъ Г. П.	33
Леонтовскій П. И.	150	Лысановъ В. Д.	35, 68, 147
Леонтьевъ И. М.	31, 34, 50, 92	Лыткинъ П. А.	84
Леонтьевъ С. Л.	35, 53, 144, 145,	Львовъ Л. С.	81
	146, 147	Льсковъ А. С.	88
Леонтьевъ И. А.	72	Льсковъ Н. Ѳ.	23
Леонтьевъ Т. В.	71	Любимскій А. А.	40
Леонтьевъ П. В.	71	Лядинскій К. Ѳ.	21
Летуновъ А. Н.	84	Лядинскій Н. П.	63
Леховъ С. П.	54	Лыгинъ А. А.	40
Лилиенштернъ Л. Я.	143	Ляпинъ Т. И.	81
Линдеманъ Н. Ѳ.	156	Ляпуновъ П. П.	28
Линко Е. К.	67, 150	Ляпутинъ И. В.	26
Липинскій Т. А.	24, 69, 151	Ляшинъ С. М.	86
Липинская М. Н.	151	Ляховичъ Г.	145
Литвиновъ П. Х.	62		
Литвиновъ Н. Х.	73		
Лить Г. Г.	23, 37, 77		
Литвиновъ В. К.	28		
		<b>М.</b>	
		Мазиловъ А. М.	90, 146, 150
		Макарьевскій А. В.	43

	Стр.		Стр.
Макаровъ И. А.	35	Машезерскій Н. С.	35, 46
Макаровъ И. Н.	36, 155	Машезерскій К. А.	90
Макашинъ М. Д.	154	Машезерскій И. С.	90
Макашина А. П.	83	Машира П. Е.	147
Маковецкій И. Н.	32, 157	Машаринъ Н. О.	74
Максимовъ Д. М.	58	Мегорскій Ѳ. П.	44
Максимовъ Н. М.	75	Мегорскій А. П.	38, 157
Максимовъ М. А.	31	Медвѣдевъ М. П.	42
Максимовъ Н. Ф.	22, 53	Медвѣдевъ М. Н.	39
Максимовъ А. М.	62, 157	Медвѣдевъ Н. Е.	55
Максимовъ В. В.	82	Медвѣдевъ М. М.	27
Максимовъ М. В.	68	Медвѣдевъ М. М.	56
Максимовъ А. Д.	33	Медвѣдевъ П. И.	71
Максимихинъ И. Н.	77	Медвѣдевъ П. Д.	78
Малафеевъ А. Ѳ.	90	Медвѣдевъ Г. Ф.	28
Малегинъ А. И.	37, 154	Медвѣдевъ П. М.	29
Малевинскій С. А.	147	Медвѣдевъ Д. А.	33
Малиновскій Н. Е.	52	Медвѣдевъ Н. Я.	34
Малиновская А. А.	154	Медвѣдевъ В. Н.	44
Мальковъ М. В.	36, 86	Медвѣдева А. Ф.	64
Малыгинъ С. М.	34	Мееровичъ Б. Е.	38
Маливкинъ Н. Н.	39	Мездринъ П. Д.	54, 156
Маминовъ И. А.	75	Мейеръ И. К.	30, 157
Манинъ В. К.	21	Межинскій К. Д.	62
Маниакова М. Н.	79	Мелеховъ И. М.	69
Мариничевъ А. Н.	83	Мелеховъ Ѳ.	69
Марковъ Ѳ. И.	91	Мемошинъ Н. М.	86
Маркушевъ Н. Ф.	37	Менченковъ Н. С.	28
Мартыновъ М. М.	27, 34, 66, 90	Меньшиковъ М. А.	38, 50, 92
Мартыновъ И. С.	34, 36, 90, 145	Меньшиковъ П. Н.	59
Мартыновъ В. С.	36	Мервольфъ К. Ѳ.	56, 74, 157
Мартыновъ Я. П.	78	Мервольфъ Н. Г.	151
Мартынова М. П.	78	Мерсье Р. Б.	63
Мартьяновъ И. П.	39	Миллеръ Г. Я.	61
Мартьяновъ И. И.	41	Миллеръ Л. Я.	154
Мартьяновъ А. М.	59	Миловидовъ Т. Р.	63
Маршнеръ Е. Х.	31, 48, 56, 148, 157	Милютинъ И. А.	158
Масловскій А. А.	52	Минговъ И. Т.	147, 152
Матвѣевъ Ѳ. М.	27	Миндлинъ Г. П.	80
Матвѣевъ Е. А.	60	Миндлина Е. М.	80
Матвѣевъ В. И.	29	Мининъ К. А.	148
Матвѣева Е. И.	78, 143, 145, 153	Минорская К. Н.	74
Матвѣева С.	70	Минскій Г. П.	43, 157
Матросовъ Ѳ. Т.	86	Мироновъ И. А.	144
Маховъ А. Н.	21	Миролюбовъ Г. П.	45
		Миролюбовъ М. П.	55

Стр.	Стр.
Миронковъ И. А. 152	Морозовъ М. Я. 152
Миронковъ Н. А. 147, 152	Морозовъ Н. П. 173
Миронковъ Я. А. 152	Морозовъ Я. С. 87
Миронкова А. М. 152	Морозовъ С. П. 86
Миронова П. В. 88	Мосаковскій Н. А. 73
Мироновъ В. М. 55	Москвинъ В. А. 156, 161
Мироновъ А. В. 31, 34	Москалевъ А. А. 34, 156
Мироновъ П. А. 36	Москалевъ О. И. 40
Мирохинъ Я. П. 30, 32, 73, 149, 157	Мотрохинъ М. Н. 22, 143, 146, 148, 157
Митрофановъ М. Я. 73	Мотрохина В. А. 148
Митрофановъ С. В. 34	Мошинская С. А. 74
Митрошкинъ М. Д. 68	Мошинскій К. Ю. 37
Митрошкинъ И. Д. 70	Мошинскій К. Д. 157
Митькинъ И. Г. 54	Мошниковъ А. П. 145, 147
Михайловскій Н. Н. 28	Мудровъ П. Э. 23, 34, 147, 154
Михайловскій К. Я. 158	Мудролюбова П. В. 90
Михайловъ П. М. 46, 150, 157	Муманъ И. И. 37, 72, 157
Михайловъ Н. А. 40	Мурзинъ Н. З. 82
Михайловъ М. А. 58	Мурашевъ В. С. 64, 149, 150
Михайловъ Н. М. 143, 146	Мякишевъ И. О. 149
Михайловъ Э. М. 143	Мусинъ М. П. 66, 150
Михайловъ Г. С. 157	Мухинъ А. А. 36
Михайлова А. Н. 144	Мысловскій Л. С. 158
Михеевъ П. Я. 69	Мѣдниковъ И. В. 31, 34
Мишуковъ А. И. 41	Мяття М. С. 75
Мишурина М. П. 64	<b>Н.</b>
Млечко В. К. 44	Надеждинъ А. Е. 44, 145, 146
Млюнко П. И. 41	Нажеевъ О. А. 32
Могилевъ М. С. 51	Назаревичъ Н. С. 143
Могучій А. С. 54	Насоновъ С. А. 33
Модестовъ К. И. 28	Наумовичъ А. А. 51
Модестовъ А. Г. 21	Нейландтъ Э. Х. 30
Можайцевъ И. Л. 153	Нерехтскій О. Н. 24
Можайцевъ Л. Ф. 153	Несмѣловъ А. А. 22, 23, 150, 157
Моисеевъ А. А. 23, 27, 33, 83	Нечасъ П. Т. 35, 156
Моисеевъ П. К. 84	Нечасва В. С. 64
Мокіевскій П. Г. 48	Нечасъ О. А. 55
Мокіевъ Е. А. 151	Неѣловъ Н. Н. 25, 154
Мокѣевъ В. Я. 36	Неѣловъ Н. А. 24, 33, 151, 157
Молинскій К. Н. 75	Неѣловъ Т. И. 41
Молинская А. Е. 75	Неѣловъ А. Н. 33, 152, 158
Молчанова М. О. 92	Неѣловъ П. В. 33, 152
Молчанова М. К. 76	Неѣлова М. С. 152
Морозовъ А. Д. 42	Никитинъ А. И. 75
Морозовъ И. И. 61	

Стр.	Стр.
Никитинъ П. В. 74	Озеровъ И. Г. 36, 154, 155
Николаевскій Е. А. 27, 35, 154, 155	Озерова В. И. 83
Николаевскій А. П. 34, 145, 150	Околовъ А. А. 29
Николаевскій А. П. 47	Окуловъ Н. Т. 40
Николаевскій Е. П. 39, 145	Олейниковъ А. М. 152
Николаевскій И. П. 52	Оленевъ М. И. 78, 153
Николаевскій М. Д. 37, 64, 157	Оленевъ А. М. 153
Николаевскій Н. П. 39	Олеховскій П. К. 22
Николаевскій В. П. 47	Ольгскій А. М. 38
Николаевскій П. П. 150	Омелина Е. Я. 79
Николаевская К. А. 91	Онгарскій П. П. 51, 148
Николаевская Е. Ф. 81	Орельскій И. А. 52
Николаевская М. Е. 81	Орловъ П. И. 24, 48
Николаевская А. Ф. 64	Орловъ А. В. 41
Николаевская О. Е. 85	Орловъ А. А. 56
Николаевская А. А. 90	Орлова Е. П. 72
Николаевъ А. А. 32, 151, 157	Орлова М. И. 81
Николаевъ И. А. 25	Осецкимскій И. Р. 57
Николаевъ К. Н. 80	Осолоповъ П. О. 78
Николаева А. А. 151	Осолодкинъ В. В. 55
Никольскій М. А. 71	Оссовскій Н. И. 146, 147
Никкинъ П. Я. 34	Остриновъ В. В. 28
Нименскій св. В. 24	Островскій О. М. 57
Никошковъ П. В. 152	Острѣчинская А. И. 79
Ницъ К. Я. 29	Осыкинъ П. Д. 155
Новаковский С. Л. 29, 31, 33, 146	Охотина Е. К. 80
Новиковъ А. С. 34, 92	Ошевенскій И. И. 22
Новожиловъ В. А. 61, 73, 157	Ошевенскій П. Н. 28
Новиковъ О. А. 60	Ошевенскій Н. П. 28
Новоселовъ Г. О. 36	Ошевенскій С. И. 28
Носкинъ М. А. 40	
Носковъ М. Н. 52, 157	
Носовъ Д. А. 36, 155	
Носовъ А. А. 40	
Носовъ В. А. 43	
Нуманъ Ф. П. 156	
	<b>П.</b>
	Павинская А. П. 70
	Павинская Е. П. 69
	Павловъ Г. В. 21, 45, 146
	Павловъ И. С. 42
	Павловъ И. Т. 72
	Павловъ Д. П. 52, 145
	Павловъ П. П. 69
	Павловъ Н. Г. 39
	Павловъ Н. В. 71
	Павловичъ М. И. 68
	Павловичъ З. В. 68
	Павловскій И. А. 84
	Павловская К. П. 88



Стр.	Стр.
Падчинъ К. И. 39	Печеринъ М. Т. 69
Пакостинъ И. И. 43, 149	Печеринъ Н. О. 69
Пакулевъ М. А. 44	Пиккаты Г. М. 25
Пакшинъ Н. И. 83	Пикинъ М. Н. 50, 143, 145, 146,
Пальчинъ И. М. 29	147, 148
Пальчиковъ А. И. 36	Пикинъ А. М. 144
Пановъ Г. А. 35	Пикинъ А. А. 27, 145
Пановъ Н. А. 35	Пикинъ Л. Н. 22
Пантинъ С. И. 75	Пилецкая Л. И. 151
Парійскій Л. С. 161	Пилецкій І. І. 56, 157
Пахомовъ О. В. 37	Пименовъ А. Е. 143
Пахолковъ И. А. 38	Пименовъ Г. Е. 31, 34, 64, 143,
Пайзанскій А. М. 58	146, 147, 149, 157
Перебаскинъ А. В. 24, 49	Пименовъ Г. Е. 92
Первовъ Г. Н. 43	Пискуновъ И. Т. 153
Первова К. А. 64	Плесскій М. О. 28, 157
Перевязкинъ А. А. 85	Плесскій П. О. 56
Перепелкинъ В. С. 89	Плоскиревъ А. И. 35, 55, 77
Перфильевъ Л. А. 46, 150	Плоскиревъ М. И. 68
Перфиловъ Н. И. 76	Плотниковъ С. И. 149
Перхинъ С. Я. 80	Плѣшковъ Л. М. А. 84
Перхинъ А. И. 33	Плюснинъ А. М. 150
Перхинъ М. Е. М. О. 72	Побреинъ С. А. Р. П. 43
Пети И. Г. 25, 36, 159	Подгоричани-Петровичъ гр. Н. А. 143
Пети Н. И. 34	Подкопаевъ Н. О. 35, 47, 145,
Петерсъ М. В. 64	156
Петрашень И. В. 60	Подкопаевъ А. В. 47
Петровъ А. И. 21	Подкопаевъ П. В. 61, 156
Петровъ А. Д. 23	Подкопаева М. С. О. 64
Петровъ Г. И. 35, 54, 153	Подъельнихъ М. В. 87
Петровъ Н. А. 44	Подосеновъ М. М. А. М. 83, 88
Петровъ В. О. 43	Поздяковъ М. А. Н. М. 82
Петровъ О. В. 56	Позюмскій В. І. А. Д. 62
Петровъ М. П. А. 73, 157	Покателюкъ Е. К. А. А. 88
Петровъ П. П. 78	Покровский А. И. 145
Петровъ В. П. 40	Покровский И. И. П. Ф. 36, 44
Петровъ Н. А. 83	Покровский В. О. 45, 145
Петропавловскій Д. Д. 79	Покровский И. Ф. 147
Петропавловская Е. А. 91	Ползуновъ П. П. 25, 90
Петропавловская Е. А. 91	Ползуновъ В. П. Н. Д. 55
Петрушинъ П. В. Т. Н. 76, 152	Ползунова В. Н. А. А. 90
Петугинъ В. А. Я. 33, 77, 152	Полтораковъ И. Л. 35
Петугина Т. Е. Н. М. 152	Полуяновъ М. Т. М. 79
Печеновъ В. С. Я. С. 24, 157	Полуяновъ Н. Т. Я. 84
Печеринъ А. Е. А. Н. 27	Поляковъ Г. П. X. 66
Печеринъ П. О. П. Я. 68	

	Стр.		Стр.
Поляковъ М. П.	58	Приклонскій И. И.	73
Поляковъ А. И.	92	Прилежаевъ В. М.	42
Полякова Н. Н.	78	Прилежаевъ В. М.	52, 152, 158
Поляновскій Б. О.	22	Протасьевъ Н. В.	21, 141, 146,
Полькинъ А. Н.	33		149
Пономаревъ С. М.	34	Протасьева А. В.	144, 145, 146,
Пономаревъ С. И.	82		147, 148
Пономаревъ М. Н.	90	Прилукинъ П. М.	36, 55
Пономаревъ В. С.	84	Пришвицынъ Н. М.	29
Поплаухинъ А. А.	21	Пришвицынъ А. М.	44
Поповъ И. А.	70	Прозоровъ И. В.	57
Поповъ А. П.	22, 23, 53	Прокофьевъ С. П.	30
Поповъ И. И.	37	Прокофьевъ В. Н.	36, 55
Поповъ П. А.	27, 157	Проккоевъ А. А.	92
Поповъ И. М.	42	Пронинъ И. И.	40
Поповъ Н. В.	45	Прошутинскій В. П.	52, 145
Поповъ А. Д.	55	Прусская А. С.	152
Поповъ А. А.	58	Прушевскій Р. Л.	76, 146, 147,
Поповъ Г. А.	83		148, 157
Поповъ Н. О.	61	Прѣсняковъ Г. И.	23, 33, 49
Поповъ Г. А.	66, 149, 150, 156,	Прѣсняковъ Н. Г.	24, 92, 152
	157	Прѣснякова М. В.	90
Поповъ И. М.	76, 152	Пудожгорскій Л. К.	40
Поповъ Н. П.	74	Пуаровъ В. Н.	40
Поповъ Н. Н.	85	Пуговкинъ В. И.	85
Поповъ О. Т.	37	Пузановъ О. И.	86
Поповъ А. И.	153	Путята В. А.	25, 88, 145, 154,
Попова Е. И.	89		159
Попова Н. М.	82	Пуцловскій М. И.	57, 74, 75,
Попова З. М.	86		151, 157, 160
Порошинъ А. Ф.	73	Пѣтушинъ С. В.	76
Поршневъ Д. И.	143	Пѣговъ П. А.	82
Потылицынъ А. М.	40	Пѣгова О. Ф.	82
Поспѣловъ М. А.	35, 45, 67, 150	Пѣтушина Н. П.	75
Поспѣловъ А. М.	55	Пѣтуховъ В. А.	85
Потанина М. Г.	78	Пѣховскій Ф. Л.	30
Поташевъ Н. А.	82, 157		
Правдинъ М. Н.	32, 66, 149,	<b>Р.</b>	
	150	Раввиновъ Н. П.	41
Преображенская А. А.	77	Радѣловъ К. К.	25, 92
Преображенская Е. А.	70	Радѣловъ Э. К.	57, 145
Преображенскій Н. В.	40	Радѣлова М. П.	152
Прессъ А. П.	60	Радванъ-Рыпинскій Е. В.	28
Пречистенская Е. И.	78	Радванъ-Рыпинскій В. К.	148
Пржездзецкій А. А.	46, 48	Раевъ Г. Е.	152
Пригодинъ А. И.	34		



Стр.	Стр.
Самсель Е. И. 77	Слоновъ И. М. 42
Самсоновъ И. В. 26	Смирновъ Т. Т. 24, 146, 157
Самсоновъ В. С. 32	Смирновъ З. М. 44
Сатраповъ П. В. 28	Смирновъ М. Н. 45
Сафаревичъ В. И. 27	Смирновъ М. К. 80
Сафаревичъ И. Д. 29, 145, 155, 160	Смирновъ А. В. 67, 157
Саханскій В. А. 25, 35, 46, 65, 143, 148, 150, 157	Смирновъ М. Я. 68
Свѣтаевъ Я. Г. 67	Смирновъ Н. Н. 92
Свирскій І. Я. 157	Смирнова П. П. 85
Свяцкій Н. П. 22	Смирнова Е. П. 84
Селиверстовъ К. И. 47	Смирнова С. М. 77
Семеновъ И. С. 29	Смирнова А. А. 71
Сенюнасъ В. А. 38	Смирнова М. 70
Сергіевъ о. Іоаннъ 149, 151	Смоликовъ А. К. 52
Сергачевъ М. Я. 34	Смоликовъ К. К. 61
Сергѣевъ А. Д. 35, 155	Смоликова Е. А. 70
Сергѣевъ П. П. 43, 45, 146, 149, 150, 156	Смоликова Е. К. 72
Сергѣевъ С. А. 46, 150	Смоленцевъ А. Н. 64, 77
Сергѣевъ Г. Д. 92	Смѣлягина А. А. 81
Сергѣевъ Г. И. 37	Смѣтанинъ Ф. Е. 57
Сергѣинскій К. Н. 39	Снитко В. О. 34
Серебряковъ В. П. 27	Снитко В. В. 61
Серого Н. П. 35, 45, 53, 69, 144, 146, 147	Сибѣжко-Блоцкій К. В. 24, 70
Серого А. Н. 64	Соболевъ В. П. 28
Сивковъ В. И. 81	Согринъ О. Е. 86
Сивоненъ И. М. 152	Созоновъ А. О. 90
Сивоненъ В. И. 152	Созоновъ В. А. 149
Сидоровъ В. М. 58	Созонова Л. В. 64
Сидоровъ Д. В. 63, 64	Соколовскій В. Н. 24
Сизьминъ П. Н. 46, 145	Соколовскій В. Н. 160
Силаевъ П. К. 57	Соколовскій Ф. А. 44
Скварковскій А. І. 56	Соколовскій В. И. 57
Скворцевъ П. И. 68	Соколовъ С. А. 22
Скворцевъ П. Н. 40	Соколовъ П. Г. 152
Скворцевъ М. Н. 92	Солнышковъ М. И. 58
Скворцева А. В. 80	Солнышкова Е. М. 67, 150
Скворцевъ Н. Н. 156	Солнышкова А. М. 64
Скворцевъ Н. М. 59	Соловьевъ В. П. 27
Скородумова Н. П. 83	Соловьева М. В. 69
Скрипица Д. О. 62	Селодягинъ А. О. 86
Славинъ В. К. 51	Сорокинъ П. А. 82
Славскій А. В. 144	Соснина А. П. 71
	Софинскій А. М. 43, 157
	Софроновъ Г. 72
	Сиеранцевъ А. Н. 43
	Сиеранцева М. А. 91



	Стр.		Стр.
Спиринъ А. П.	34	Тароевъ М. П.	35
Спиридоновъ Н. А.	81	Тау А. Г.	145
Спиридоновъ А. В.	91	Таурасъ К. В.	59
Спирковъ В. С.	36	Тароевъ О. А.	35
Спирковъ М. Д.	153	Тейфель Ю. Ю.	48, 54, 143
Срѣтенскій Г. И.	82	Темяковъ О. Т.	89
Срѣтенская Ю. Г.	82	Тераевичъ А. К.	28
Старынкевичъ К. С.	147	Тервинскій О. А.	42
Станиславовъ В. И.	31	Тергуевъ И. О.	92, 150
Стасевичъ А. В.	44, 146, 157	Терентьевъ В. А.	45
Стафѣевъ К. Г.	36, 55	Терентьева А. И.	87
Степаненко И. Т.	92	Тетеринъ О. И.	35, 78, 145, 161
Степановъ К. М.	72	Тетеринъ Т. И.	153
Степановъ И. М.	70	Тетеро А. Я.	38, 91, 160
Степановъ П. А.	60	Тетеревлева А. И.	79
Степановъ Н. Д.	34, 50	Теттievъ П. М.	36
Степановъ Н. М.	68	Тиккоевъ С. А.	26, 35
Стефанихинъ В. А.	78	Тимофѣевъ М. Е.	43, 146, 157
Стефановскій А. П.	68, 151	Тимошеевъ В. Х.	87
Стратониковъ М. С.	87	Тимошеева Е. М.	64
Страховъ В. М.	24, 74, 146, 147, 148, 157	Титовъ Н. А.	36
Страховъ А. И.	27, 158	Титовъ К. А.	40
Судаковъ Г. М.	34	Титовъ Ф. И.	152
Строгановъ С. М.	40	Титовъ К. Ф.	152
Судьбина А. В.	71	Тихвинская В. Н.	86
Сукинъ О. А.	79	Тихомировъ Е. Е.	22
Сулковский А. А.	59, 153	Тихомировъ А. Д.	51
Суморинъ И. И.	35, 66	Тихоновъ Н. Г.	83
Сухановъ И. В.	45	Тихоновъ И. О.	26, 29, 30, 31, 53, 66, 144, 148, 149, 157
Сухановъ В. В.	22	Тихоновъ О. И.	23, 35, 45, 144, 145, 146, 147, 148, 150
Сухановъ А. В.	45	Тихоновъ И. Н.	148
Сухановъ К. И.	59	Тихоновъ Н. О.	35
Сухановъ И. Н.	63	Тихоновъ А. И.	72, 157
Суханова К. В.	71	Тищевскій А. А.	72
Сысоевъ Г. С.	75	Токарскій М. А.	32, 157
Сысоевъ В. Н.	75	Толстовъ И. С.	77
Сысоева А. Н.	80	Толмачевъ А. А.	157
Сѣкушина С. Д.	73	Томиловъ П. Г.	84
Сѣрковъ Н. Е.	81	Торкачевъ Г. Г.	147
Сѣчкинъ С. О.	75	Тормасовъ В. П.	92
		Торшилова М. Е.	37
		Треймундъ Ф. В.	47

## Т.

Талицкій П. А.	85
Тарасовъ О. М.	38, 160

	Стр.		Стр.
Третьяковъ А. А.	41		
Третьякова А. О.	84		
Трешкина А. М.	79	<b>Ф.</b>	
Тринитатскій П. Ф.	30		
Троицкій А. А.	28	Фаворитскій А. А.	36
Троицкій А. А.	58	Фаддева З. В.	67
Троицкій А. И.	28	Фаевъ А. П.	87
Троицкая О. А.	89, 155	Фальбергъ Э. Ф.	38
Трошковъ В. В.	74	Фаровъ И. П.	87
Трошковъ П. Г.	78	Фединъ Д. И.	37
Трошинъ В. А.	90	Фединъ Д. Д.	39
Туксинскій К. Д.	44	Федоровичъ Н. Н.	65, 149, 150
Тулинъ А. С.	151	Федотовъ С. П.	31
Тулинъ О. С.	151	Федотовъ А. З.	155
Тумановъ С. А.	29	Федотовъ П. Т.	27, 36, 155
Туманова О. П.	78	Фершуковъ Н. И.	69, 145
Тухинъ М. О.	36, 65, 151, 156	Фигурина А. В.	69
Тучемскій С. В.	25, 92	Фигурина К. В.	91
Тучемскій В. С.	91	Филатовъ Н.	70
Тыкуйшисъ П. Я.	37	Филинъ И. И.	29, 31, 33, 82, 146, 147, 149, 157
Тырановъ Н. М.	145	Филинъ О. И.	86
Тюринъ К. Е.	80, 156	Филинъ И. И.	88
Тюриковъ И. Г.	86	Филимоновъ К. Ф.	21, 23
<b>У.</b>		Филимоновъ А. А.	69
Углевъ А. С.	41	Филипповъ К. Н.	44
Уласевъ А. В.	80	Филипповъ П. И.	143
Ульяновъ В. А.	39	Филипповъ Т. Г.	92
Ульяновъ Г. У.	77	Филоновъ М. И.	44
Ульяновъ П. А.	87	Фирсуковъ П. Я.	33, 65, 158
Ульяшенкова Д. Н.	63, 148, 150	Флотскій Д. А.	151
Уманскій Г. Я.	38, 154	Фроловскій Ф. Н.	24
Урываевъ А. В.	154, 155	Фроловскій С. Н.	81
Успенскій Л. О.	52, 148, 157	Фогтъ Э. Г.	38
Успенскій И. В.	52	Фокинъ А. И.	88
Успенскій Д. П.	49, 59	Фокина М. И.	145
Успенскій М. А.	64, 77	Фортулатова Е. О.	72
Успенскій П. К.	73	Форштедтъ Г. Г.	143, 148, 157, 160
Успенскій А. К.	71		
Успенскій Т. К.	69	Фофановъ В. В.	36, 55
Успенская Н. О.	71	Фрейндлингъ Р. Р.	24, 158
Устьвольскій И. Н.	83	Фрейндлингъ В. Р.	44, 145, 158
Устиновъ Е. Е.	37	Фролова Ю. А.	91
Устинова М. Е.	69	Фроловъ В. Е.	31
Ушаковъ А. А.	154	Фрязиновъ А. А.	161
Ушаковъ А. П.	154	Фрязинова М. П.	83

Стр.	Стр.
<b>Х.</b>	<b>Черняевъ А. И.</b> 161
Хазенъ С. В. 30, 37, 157	<b>Чернявскій В. Е.</b> 73
Харахоркинъ И. Т. 46, 157	<b>Чесноковъ В. И.</b> 73
Харитоновъ В. И. 53	<b>Чесноковъ И. С.</b> 153
Харитоновъ А. И. 90	<b>Чеховскій П. В.</b> 25, 88
Харитоновъ Я. А. 71	<b>Чехонинъ М. А.</b> 43
Харитоновъ П. А. 92	<b>Чехонинъ О. А.</b> 35, 46
Харитонova М. Д. 76	<b>Чехонинъ П. О.</b> 46, 150, 156, 157
Харламовъ В. И. 87	<b>Чехонинъ А. О.</b> 29
Харламова А. В. 84	<b>Чехонинъ И. Н.</b> 39
Харькинъ М. Г. 153	<b>Чехонинъ К. О.</b> 46, 145
Хассо А. А. 77	<b>Чехонина К. О.</b> 168
Хвалынский К. А. 23, 51, 147, 148, 157	<b>Чикинъ Ф. М.</b> 34
Хижинскій И. М. 57, 145	<b>Чубаровъ П. Я.</b> 36, 81, 159
Хлопотинъ П. К. 83	<b>Чубарова А. А.</b> 154
Хлѣбниковъ А. П. 27	<b>Чудиновъ В. О.</b> 58
Ходакевичъ И. И. 39, 149, 157	<b>Чудинова А. В.</b> 67, 150
Ходотовъ Д. Н. 44	<b>Чудинова М. П.</b> 91
Холонанинъ М. И. 145	<b>Чумаковъ О. К.</b> 33, 82, 154
Хомскій А. А. 52	<b>Чумариковъ Н. Н.</b> 128
Хромулинъ А. И. 155	<b>Ш.</b>
Хрщоновичъ К. К. 60	<b>Шаниро А. М.</b> 152
Худяковъ Н. И. 143	<b>Шаровъ В. В.</b> 35, 54, 145, 149
Хуотари И. М. 77	<b>Шаровъ В. И.</b> 161
<b>Ц.</b>	<b>Швецовъ Н. В.</b> 79, 153
Цвѣтаевъ В. И. 180	<b>Швецовъ П. Н.</b> 153
Циммерманъ Э. Э. 144	<b>Шенинъ А. В.</b> 34
<b>Ч.</b>	<b>Шевелевъ М. А.</b> 26, 34
Чеботовъ М. И. 187	<b>Шежемскій П. В.</b> 69
Чекалевъ Я. А. 33, 77	<b>Шевяковъ С. П.</b> 72
Человичъ М. А. 160	<b>Шейковскій И. М.</b> 44
Чепраковъ Д. Д. 29, 154, 159	<b>Шелепинъ Т. М.</b> 40
Чепыгинъ В. К. 78	<b>Шепелевъ П. С.</b> 55, 155
Червуковъ В. Н. 40	<b>Шепелевъ А. Е.</b> 28
Черепановъ А. О. 25	<b>Шенилевскій А. А.</b> 23, 36, 37, 157
Чермакъ А. К. 59	<b>Шигичевъ К. С.</b> 79
Чернояровъ П. А. 27	<b>Шигоринъ В. Н.</b> 57
Черноковъ Г. Н. 34	<b>Шиманскій С. Т.</b> 60
Чернынгъ В. А. 27	<b>Шининъ С. П.</b> 59
Черняевъ Д. С. 41	<b>Ширвиндтъ С. И.</b> 143
	<b>Шифъ И. Х.</b> 38
	<b>Шиппа Е. О.</b> 75

	Стр.		Стр.
Шишикторовъ Д. Д.	40	Юрша Э. О.	63, 146, 147, 148, 150, 157
Шолениновъ А. И.	156, 161	Юркевичъ В. В.	143
Шлыковъ П. Д.	57, 89	Юрьевичъ 2-й И. И.	56, 148
Шляхтинъ П. М.	153	Юшинъ А. П.	152
Шмидтъ А. К.	57, 143	Юшковъ С. Ф.	71
Шошинъ П. И.	143	Ющѣва З. А.	58
Штегеръ Р. Л.	43		
Шуббе А. Э.	62, 157	<b>Я.</b>	
Шуйскій А. А.	24	Якимовскій С. В.	33 161
Шульженко В. И.	57	Якимовскій В. К.	33, 65
Шульцъ Э.-К. О.	54, 60	Якимовскій А. К.	33, 77
Шумиловичъ П. Н.	89	Якимовскій А. С.	160
Шумовичъ С. В.	34	Яковлевъ А. И.	31
Шунгскій М. Я.	22	Яковлевъ В. Я.	76
Шунгская Е. Я.	68	Яковлевъ М. Д.	74
Шунгская Е. Я.	72	Яковлевъ Г. И.	69
Шухаревъ П. О.	66	Яковлевъ Г. В.	74
		Яковлевъ А. Е.	76
<b>Щ.</b>		Яковлева А. В.	144
Щедрина А. П.	70	Яковлева Н. И.	74
Щедровъ А. Т.	89, 155, 160, 161	Якубовъ А. Н.	47
Щелкуновъ В. И.	23, 60, 149, 157	Ямщиковъ И. О.	69
Щекинъ Г. Х.	31	Янихенъ А. О.	152
Щеперинъ В. И.	83	Янковскій И. В.	47
Щеперина Н. И.	83	Яновскій И. И.	21, 146, 157
Щепинъ П. М.	92	Янъ Н. И.	89
Щепинъ Н. М.	91, 161	Ярагинъ А. М.	153
		Ярошевичъ О. О.	37
<b>Э.</b>		Ярошевичъ К. О.	47
Эйхманъ Х. И.	35, 81	Яхонтовъ И. И.	55
Эйхманъ Е. А.	179	Яхонтовъ И. С.	58, 146, 147, 148, 157
Элланскій Н. С.	45, 145	Яхонтова З. М.	148
Эльпбергъ Г. Г.	56		
Эрдманъ М. М.	52	<b>Ю.</b>	
Эринъ В. В.	23, 24, 31, 32, 47, 146, 149, 150, 157	Юеодоровъ А. И.	70
Эркудовъ П. Т.	57, 145	Юеофиловъ С. Н.	76
		Юоминъ Н. Н.	82
<b>Ю.</b>		Юоминъ А. А.	35, 60
Юбинскій С. Н.	33	Юоминъ А. В.	44
Юдинъ С. Н.	35	Юоминъ А. И.	45
Юковская Е. Н.	77	Юомина М. И.	76
Юрашевскій К. И.	52	Юомина А. К.	79
		Юомичева А. И.	77



# АЛФАВИТНЫЙ УКАЗАТЕЛЬ

лицъ къ списку вѣдомства православнаго исповѣданія

Олонецкой губерніи.

А.	Стр.	Стр.
Аверкіева Е. Ѳ.	126	Базилевичъ дк. Л. А. 77, 100
Авровъ дк. В. П.	103	Барцевскій С. Ф. 118
Авровъ дк. І. Ѳ.	105	Бергеръ Е. А. 133
Авровъ св. Н. Ѳ.	102, 127	Бискубская М. В. 133
Агаангель арх.	114	Бильбасовъ Н. П. 142
Акуратова Н. В.	124	Бисеровъ В. А. 125
Алексѣевъ дк. Ѳ. В.	111	Благовѣщенскій пр. А. Я. 23, 53, 142
Альбовъ дк. П. Н.	95	Благовѣщенскій И. И. 142
Альбова Е. Н.	133	Благовѣщенскій св. І. А. 104, 131
Амаликовъ пс. В. С.	99	Благовѣщенскій св. К. Ѳ. 97
Амаликовъ пс. К. В.	111	Благовѣщенскій дк. Д. І. 98
Амассійскій св. Г. В.	70, 95, 122	Благовѣщенская А. К. 121
Амассійскій св. П. Ѳ.	101, 128	Благовѣщенская К. К. 121
Амассійская М. Ѳ.	139	Благовѣщенская О. К. 123
Амосовъ А. В.	135	Блинниковъ И. В. 126
Амосовъ Н. И.	140	Богословскій св. І. А. 30, 83, 93, 108, 118, 142
Амосовъ А. И.	140	Богословскій св. А. І. 73, 94, 99, 121, 126
Ананьевъ пс. И. К.	97	Богословскій св. Н. І. 77, 102, 128, 152
Анастасій епск.	47, 53, 93, 140, 143, 146, 148, 149	Богословскій дк. Н. А. 85, 84, 107
Аншуковъ И. Я.	130	Богословскій дк. І. І. 114
Антонова Н. Я.	137	Богословская В. И. 120
Арпаутова Т. П.	125	Богословская Е. И. 120
Архишъ іер.	114, 137	Богоявленскій св. В. Ѳ. 83, 107
Афанасьевъ М. Е.	122	Богоявленскій дк. І. И. 96
Аоонькинъ М. Е.	121, 141	Богоявленскій дк. Н. Ѳ. 104
Аоонькинъ Н. Н.	130	Богоявленскій дк. П. Ѳ. 106
Аоонина Н. А.	124	Богоявленскій пс. П. Ѳ. 107
<b>В.</b>		Богоявленскій пс. Ѳ. І. 107
Баженовъ св. С. І.	79, 103, 128	Богоявленскій пс. В. П. 111
Баженовъ св. Н. І.	112	Богоявленскій пс. Г. И. 112
Баженовъ пс. С. В.	98	Богоявленская Н. П. 122
Баженова К. С.	127	Богоявленская М. В. 123
Базановъ Ѳ. Н.	133	Богоявленская К. Ѳ. 132
Базегскій Н. А.	119, 141	

Стр.	Стр.
Богдановъ А. В. 133	<b>В.</b>
Богдановъ В. О. 136	Варнава іер. 114, 121, 141
Богданова А. О. 124	Варвара иг. 114
Богданова Н. И. 126	Варсонофія иг. 114, 129
Большешальскій св. П. П. 80, 104, 133	Васильевскій св. Н. А. 87, 88, 108, 138
Большешальскій пс. М. О. 106	Васильевскій св. В. Г. 92, 113
Большешальская Т. И. 136	Васильевскій пс. А. Е. 105
Борисовъ М. П. 119, 137, 138	Васильевскій пс. И. Л. 108
Боровскій А. Я. 134	Васильевскій пс. М. Л. 109
Боровскій С. Г. 136	Васильевскій пс. И. Е. 111
Боровская Е. П. 135	Васильевская А. Е. 121
Борькинъ В. Т. 128	Васильевская Л. В. 139
Братолюбовъ св. А. С. 115, 117	Васильева К. А. 121
Братолюбовъ св. Т. М. 109, 135	Васильева М. А. 134
Братолюбовъ дк. І. Н. 97	Васильева В. В. 136
Братолюбовъ дк. Н. І. 110	Васюковъ Е. А. 126
Братолюбовъ дк. А. М. 110	Вдовинъ М. И. 134
Братолюбовъ пс. И. М. 104	Вдовинъ С. Г. 136
Братолюбова Е. Н. 135	Велеславовъ св. П. П. 83, 89, 107
Бредець пс. Н. Д. 83, 103	Велеславовъ дк. І. О. 100
Бронзовъ св. І. С. 120	Велеславовъ пс. А. М. 100
Бронзовъ дк. К. І. 94	Велеславовъ пс. М. О. 111
Бронзовъ дк. А. С. 99	Веніаминъ арх. 136, 137
Бронзовъ пс. И. И. 103, 108	Венустовъ св. І. В. 120
Бронзовъ В. И. 121	Веретенниковъ Н. А. 119
Брянцевъ пс. А. Н. 106	Веселовскій св. П. А. 76, 102
Бурсинъ И. А. 138	Веселовскій св. А. А. 109, 135
Бутвинъ В. П. 136	Веселовскій пс. П. А. 107
Бураковъ Н. О. 122	Веселовскій пс. С. А. 108
Бурцевъ А. К. 115	Веселовская Е. А. 133
Бутковскій св. В. А. 69, 95, 121	Веселовская Е. П. 129
Бутковскій С. А. 131	Вешкельскій дк. А. І. 98
Бѣловъ Я. П. 119, 139	Вешкельскій пс. А. К. 96
Бѣляевъ св. Н. В. 79, 105	Викунинъ М. Я. 130
Бѣляевъ св. І. В. 89, 110, 137	Виноградовъ св. Д. П. 23, 83, 109
Бѣляевъ св. В. Г. 101, 128	Виноградовъ св. А. В. 82, 107
Бѣляевъ св. О. І. 104, 130	Виноградовъ дк. А. М. 97
Бѣляевъ дк. І. І. 99	Виноградовъ дк. О. В. 95
Бѣляевъ пс. П. И. 107	Виноградова М. Г. 130
Бѣляевъ Н. И. 124	Виолеемскій св. І. О. 71, 94
Бѣляевъ И. О. 131	Виолеемскій св. Х. М. 92
Бѣляева О. В. 126	Виолеемскій св. Х. О. 113
Бѣляева К. В. 128	Виолеемскій пс. Н. О. 111
Бѣляева Е. И. 137	Виолеемская Т. О. 122
	Владимиръ іер. 114

	Стр.		Стр.
Власовъ П. Г.	126	Георгиевскій дк. К. Л.	111
Водениковъ А. Д.	141	Георгиевскій пс. Н. В.	109
Вознесенскій св. I. В.	90, 113	Георгиевскій пс. В. С.	104
Вознесенскій дк. I. I.	107	Георгиевская	132
Воздвиженскій В. А.	93, 118	Георгиевская М. М.	134
Воздвиженскій св. I. I.	75, 99	Георгиевская Н. Н.	132
Воздвиженскій М. И.	125	Георгій іер.	114
Воздвиженская О. И.	127	Герасимовъ св. П. М.	95, 121
Волкова П. В.	130	Герасимова Т. С.	121
Волковъ пс. В. И.	100	Героева М. А.	124
Волокославскій св. А. I.	86, 89, 108	Германъ іер.	114
Волокославскій св. В. I.	111, 138	Глубоковскій св. В. И.	83, 109
Волокославскій дк. А. I.	88, 110	Головинъ Ф. Я.	133
Волокославскій дк. П. I.	103	Голубевъ пс. П. Г.	103
Волокославскій дк. К. I.	102	Гольшевъ А. Т.	133
Волокославскій пс. И. А.	97	Гопманъ О. Θ.	122
Воробьевъ И. А.	124	Гороховъ А.	123
Воробьевъ св. I. I.	88, 108	Гордѣевъ И. П.	127
Вороновъ св. М. I.	92, 97	Гордѣева К. П.	128
Вороновъ дк. П. I.	104	Грандовъ св. В. Θ.	99, 126
Воскресенскій св. А. П.	93, 118, 141, 142, 147, 150	Грандовъ св. М. Θ.	86, 106
Воскресенскій св. Н. I.	85, 109	Григорьевъ И. Г.	134
Воскресенскій св. В. А.	98, 118, 125	Григорьевъ I. А.	142
Воскресенскій св. I. А.	101, 129	Григорьева М. И.	133
Воскресенскій пс. Θ. В.	98	Гришинъ М. И.	129
Воскресенская М. А.	135	Громовъ св. С. I.	78, 103, 133
Вострякова З. Н.	126	Громовъ св. П. I.	72, 95, 123
Вострякова А.	139	Громовъ св. В. I.	73, 74, 98
Вотчинскій св. Е. Е.	87, 109	Громовъ св. А. I.	102, 128
Вотчинскій дк. I. Е.	105	Громовъ св. А. В.	100, 130
Вотчинскій пс. П. Е.	99	Громовъ св. В. В.	99, 125
Вѣщезеровъ св. А. I.	77, 100	Громовъ дк. П. Θ.	111
Вѣщезеровъ св. I. А.	82, 106	Громовъ Н. П.	115, 116, 142
Вѣщезерова М. И.	136	Громовъ В. П.	127
<b>Г.</b>		Громовъ В. В.	127
Габуковъ св. М. М.	90, 112	Громовъ Ф. П.	131
Габучевъ Я. Б.	125	Громовъ П. Т.	139
Гедевскій дк. П. I.	97	Громова В. С.	133
Гедевскій дк. А. А.	113	Громова Г. В.	129
Гедевскій пс. I. I.	99	Громова А. Л.	130
Гедевская М. А.	121	Громова И. Т.	140
Георгиевскій св. В. А.	70, 113	Громцовъ св. В. В.	88, 111
Георгиевскій св. Н. А.	103, 115	Громцовъ св. М. В.	94, 116
Георгиевскій св. В. I.	106	Громцовъ св. А. В.	86, 106, 138
		Громцовъ св. В. М.	111, 137
		Гуляевъ А. Н.	131
		Гумилевъ св. Г. I.	71, 95

	Стр.		Стр.
Гумилевъ Ф. М.	96	<b>Е.</b>	
Гумилевъ пс. В. И.	97	Евламція мон.	114
Гумилевъ дк. Н. Ф.	113	Евстафьевъ М. Т.	140
Гумилевъ пс. И. М.	113	Евфимовъ Е. И.	142
Гурьевъ св. I. М.	72, 95	Егоровъ И. С.	130
Гурьевъ П. Н.	125	Егорова П. С.	139
Гурьевъ пс. Н. А.	97	Елагина А. О.	124
<b>Д.</b>		Елпидинскій Я. С.	23, 35, 115
Даманскій св. В. I.	76, 102	Елпидинскій св. С. С.	77, 100, 127
Даманскій св. А. I.	76, 100, 118		128
Даманскій дк. А. I.	106	Елпидинскій пс. А. А.	99
Даманскій А. И.	83	Емельяновъ И. Г.	124, 139
Дегожскій св. С. О.	66, 93, 141, 142	Енальскій св. Е. М.	71, 94
Деминъ И. М.	134	Енальская Л. Е.	122
Деминъ П. В.	141	Енальская Л. Е.	123
Демьяновъ И. М.	140	Еноховъ пр. I. I.	67, 95, 151
Дивовъ дк. Н. А.	101	Еноховъ св. В. I.	85, 109
Дивова Е. А.	129	Еноховъ дк.	115
Дивова М. А.	130	Еноховъ пс. Е. В.	95
Дикаревскій св. I. П.	75, 110	Ерошкина Е. Я.	140
Дикаревскій св. С. Я.	77, 101	Ефремова А. Н.	123
Дикаревскій св. М. I.	90, 112	<b>Ж.</b>	
Дикаревскій св. С. О.	107	Ждановъ св. П. А.	112, 139
Дикаревскій св. Н. I.	113, 122	Жукова К. П.	138
Дикаревскій А. Я.	128	Журавлева Е. Ф.	136
Дмитриевъ св. П. В.	67, 94, 118	<b>З.</b>	
	120, 144	Забивкинъ И. И.	136
Дмитриевъ пс. М. В.	113	Заводовскій пр. В. С.	23, 78
Добромысловъ дк. Н. Г.	105	Заводовскій св. М. С.	97, 122
Доброправовъ дк. В. I.	101	Заводовскій дк. О. М.	102
Доброправовъ пс. В. В.	112	Заводовскій М. М.	122
Доброправова К. В.	128	Заводовская Е. М.	128
Дойковъ В. М.	134	Заводовская В. М.	128
Добрынинъ Е. О.	119	Зайцева А. И.	133
Дорошинъ К. Е.	94	Зайцева Н. И.	138
Дроздинъ св. I. Н.	107, 115	Зарубинъ Я. Е.	136
Друговъ св. Г. I.	113	Захарына А. Н.	137
Другова П. Г.	122	Захаровъ П. В.	124, 139
Дружинина Г. С.	135	Звѣроловлевъ Н. Е.	93, 117, 141
Дубровскій св. М. А.	70, 97	Звѣроловлевъ М. О.	93, 120
Дьячковъ П. З.	93	Звѣроловлевъ А. К.	94, 120
Дьячковъ дк. I. Г.	109	Звѣроловлевъ св. Н. А.	90, 112
Дьячковъ П. А.	136		
Дьякова О. Д.	132		
Дьяковская П. И.	137		



	Стр.		Стр.
Звѣроловлевъ Е. І.	102, 129	Ильинскій св. А. И.	94
Звѣроловлевъ св. Л. Т.	91, 112	Ильинскій св. І. І.	105, 133
Звѣроловлевъ св. А. В.	102, 128	Ильинскій св. А. Н.	108, 138
Звѣроловлевъ св. О. І.	107	Ильинскій св. О. П.	110
Звѣроловлевъ св. А. А.	109, 134	Ильинскій дк. А. Н.	70, 98
Звѣроловлевъ св. В. К.	111, 138	Ильинскій дк. А. В.	101
Звѣроловлевъ дк. А. І.	99	Ильинскій дк. Д. П.	103
Звѣроловлевъ дк. В. О.	103	Ильинскій пс. Н. К.	108
Звѣроловлевъ П. Т.	122	Ильинскій пс. Н. А.	111
Звѣроловлева Е. М.	120	Ильинскій В. Н.	116
Звѣроловлева К. Е.	129	Ильинскій А. В.	134
Звѣроловлева Е. Е.	129	Ильинская А. А.	128
Здравомысловъ св. А. В.	85, 107, 115	Ильинская В. М.	134
Зиминъ С. А.	129	Ильинская А. П.	125
Знобишинъ Д. В.	117, 141	Ильинъ А.	139
Зоринъ дк. І. В.	98	Ильинъ П. Г.	130
Зоринъ дк. Н. В.	112	Ипатовъ пс. И. П.	104
Зотиковъ Н. В.	127	Ипатовъ Н. В.	123
Зотиковъ дк. В. А.	99	Исаія іер.	114
Зотиковъ пс. П. Т.	112	Исполатовъ О. Н.	127
Зотикова М. В.	123	Исполатовъ И. Н.	131, 134
Зубаревъ Н. М.	115	Исполатовъ пс. И. И.	94
Зуевъ О. Е.	135	Исполатовъ пс. И. К.	94
		Исполатовъ пс. С. И.	103
		Исполатовъ пс. Н. Н.	104
<b>И.</b>		Исполатова Н. Н.	127
Ивановскій св. Н. М.	101, 120	Исполатова Е. И.	125
Ивановскій св. І. А.	79, 103	Иткинъ П. А.	118, 121, 127
Ивановскій дк. І. В.	96		
Ивановскій пс. А. В.	102	<b>І.</b>	
Ивановскій пс. В. В.	113	Іокъ М. О.	135
Ивановская О. А.	123	Іонафанъ арх.	141
Ивановская А. А.	156	Іорданскій В. О.	93
Иванищева М. А.	130		
Ивашевъ Ф. И.	134	<b>К.</b>	
Ивановъ О. Я.	122	Казанскій св. І. І.	99, 125, 126
Ивинскій св. І. В.	75, 99	Казанскій К. И.	23, 116
Ивинскій св. А. В.	90, 113	Казанскій св. П. І.	82, 109, 136
Ильинскій св. А. П.	79, 104, 132	Казанскій св. І. М.	83, 111
Ильинскій св. В. С.	85, 106	Казанскій св. М. І.	84, 107
Ильинскій св. М. П.	48, 120, 151	Казанскій св. А. И.	100, 115, 129
Ильинскій св. С. К.	69, 98	Казанскій дк. А. П.	84, 109
Ильинскій св. П. Т.	74, 75, 98	Казанскій пс. А. В.	113
Ильинскій св. С. І.	85, 109	Казанская Н. А.	128
Ильинскій св. В. М.	88, 111, 138	Казанская Е. Н.	132

	Стр.		Стр.
Казанская В. М.	138	Космозерская А. Н.	123
Калыгинъ А. С.	132	Костина А. И.	123
Каргопольцевъ св. М. С.	73, 98	Кошелевъ А. О.	133
Каргопольцевъ пс. М. С.	109	Красильниковъ пс. И. В.	105
Каргопольцевъ пс. А. М.	105	Красильниковъ И. В.	134
Капусткина А.	140	Красовъ св. В. Ф.	48, 72, 98, 118, 126
Карзинъ С. Н.	127	Красовъ св. А. Ф.	76, 101, 127
Карлукова О. Н.	137	Красновскій св. I. В.	68, 97, 122
Кармановъ А. О.	140	Красновскій св. П. Д.	84, 109
Карчевскій Л. Г.	138	Красновскій дк. О. I.	88, 108
Качаловъ П. В.	132	Красновская Е.	123
Кенорѣцкій св. Н. И.	109, 134	Кропачевъ М. И.	136
Керусовъ В. Г.	132	Кругляковъ И. Г.	130
Кершинская Е. В.	139	Кружковъ А. В.	133
Кипрѣвъ дк. А. I.	105, 133	Крыловъ св. Д. М.	102, 127
Кипрѣвъ дк. В. I.	105	Крыловъ св. I. М.	84, 106, 134
Кипрѣвъ дк. Н. I.	106	Крыловъ св. В. П.	151
Кипрѣвъ пс. П. А.	108	Крыловъ св. С. М.	91, 113
Кипріяновъ пс. Н. И.	82, 106	Крыловъ св. Е. I.	102, 127
Кирушкина М. В.	122	Крыловъ св. О. М.	102, 128
Кирикова А. О.	120	Крыловъ дк. П. М.	81, 105
Кирилина М. К.	140	Крыловъ дк. К. I.	108
Кирилловъ М. О.	137	Крыловъ В. И.	115, 116
Киселевъ М. Я.	136	Крыловъ И. И.	139, 142
Климовскій дк. Н. П.	93	Крынина А. В.	125
Климовскій пс. С. Н.	110	Крючковъ св. В. П.	87, 111, 138
Климовская М. Н.	117	Кудряшевъ св. А. О.	81, 109
Кобылинъ св. М. Н.	80, 105	Кудряшевъ дк. I. П.	102
Кожинъ А. I.	134	Кудряшевъ пс. П. Н.	109
Кожинъ П. I.	121	Кудряцевъ св. П. Е.	113, 115
Коляковъ св. I. В.	131	Кудряцевъ И. Н.	93
Коляковъ Д. Е.	129	Кудряцевъ И. Т.	139
Конкординъ пс. Е. А.	101	Кудряцевъ дк. В. Е.	105
Конкордина Л. Е.	129	Кудряцевъ пс. В. А.	97
Кононовъ I. Т.	122	Кудряцевъ пс. С. С.	111
Кононовъ П. В.	136	Кудряцевъ пс. И. И.	113
Кононовъ Х. Г.	142	Кудряцева А. И.	140
Копрѣвъ А. К.	133	Курскій Н. П.	133
Копѣйкинъ А. Д.	137	Курчавовъ И. Н.	128
Кораблевъ А. С.	141	Кутуевъ В. Е.	118, 141
Коржавинъ пс. И. М.	97	Кындская М. К.	131
Кореннова М. П.	130	Кындскій пс. Д. К.	112
Корнышевъ И. И.	131, 141		
Корсаковъ А. А.	127		
Коршунова О. А.	124		
Кортецкий св. В. М.	103, 131		
Коротяевъ Н. И.	136		

## Л.

Лавровъ пр. I. Д.	23, 63, 93, 118, 129, 143, 146, 147, 148
-------------------	--

	Стр.		Стр.
Лавровъ св. О. И.	69, 97	Луговскій Д. И.	138
Лавровъ св. Д. Н.	76, 100, 127	Лузгина О. И.	140
Лавровъ св. В. Н.	99, 125	Лука іер.	115, 117
Лавровъ К. Н.	101, 130	Луккоевъ И. И.	126
Лавровъ дк. П. И.	72, 96	Луполовъ В. В.	142
Лавровъ с. А. И.	67, 94	Лутьевъ дк. Н. В.	128
Лавровъ пс. П. И.	96	Лысановъ В. Д.	142
Лавровъ пс. П. С.	100	Лыткина К. М.	136
Лаврова Л. А.	117	Лѣсковъ Н. О.	23, 116, 119
Лаврова А. С.	130	Лѣсковъ св. В. С.	78, 79, 103
Лаврухинъ Н. Д.	126	Лѣсковъ св. М. С.	88, 111
Ладвинскій дк. Н. О.	98	Лѣсковъ св. А. В.	101
Лазаревъ Н. Я.	126	Лѣсковъ дк. В. А.	101
Лазарева М. И.	126	Лѣсковъ дк. Н. С.	102
Ларионовъ В. И.	126	Лѣсковъ пс. Н. Н.	102
Лебедевъ св. Д. И.	107	Лѣсковъ пс. В. А.	95
Лебедевъ св. Н. А.	73, 99, 125	Лѣскова Л. А.	117
Лебедевъ В. И.	115, 142	Любецкій Д. И.	116
Лебедевъ П. А.	116	Любимскій св. В. К.	89, 111, 138
Лебедевъ И. Н.	125	Любимскій св. А. К.	108
Лебедевъ А. П.	127	Любимскій св. К. И.	108, 134
Лебедева А. А.	128	Любимскій А. К.	131
Лебедева С. П.	132	Любимскій Н. К.	134
Левашовъ В. А.	131	Любимская А. К.	135
Левитскій С. А.	115, 117, 141	Любимцевъ св. В. П.	90, 112
Левкинъ Я. М.	132	Любославскій пс. Н. Д.	97
Леймановъ М. А.	123, 142	Любославская Е. Т.	128
Леонтьевъ С. Л.	116, 117, 142	Лядинскій пр. А. П.	98, 141, 147
Леонтовскій св. А. И.	80, 103	Лядинскій пр. I. П.	78, 85, 104, 107
Леонтовскій св. I. В.	105	Лядинскій дк. Н. П.	78, 104, 132
Леонтовскій дк. I. I.	95		
Леонтовскій пс. А. И.	105	<b>М.</b>	
Лехова А. М.	136	Макліоновъ св. А. Н.	92, 114
Линдозерскій пс. А. Н.	102	Макліоновъ св. К. Н.	79, 105
Логиневскій св. П. И.	97, 124	Макліоновъ св. О. А.	91, 114
Логиневскій дк. А. И.	103	Макліоновъ дк. Д. А.	114
Логиневскій А. И.	130	Макліонова Е. В.	120
Логиновъ И. В.	119, 132	Макліонова К. К.	135
Логиновъ А. И.	137, 139	Макарьевъ А. П.	122
Логиновъ И. А.	138	Магаевъ св. А. М.	104, 133
Логиновъ С. В.	139	Максимовъ Г. Т.	122
Лопаревъ А. А.	119, 131, 133	Максимихинъ И. Н.	132
Лопарева А. П.	119, 131, 134, 141	Максимова Е. Д.	131
Луговскій В. И.	139	Малегинъ А. И.	116
		Малининъ Я. А.	93, 142

Стр.	Стр.
Малининъ св. П. А. 73, 99	Минорскій А. А. 127
Малининъ дк. П. А. 73, 99, 128	Минорская О. П. 127
Малининъ пс. А. Д. 106	Миролюбовъ св. В. П. 77, 102
Малининъ Д. И. 135	Миролюбовъ дк. М. М. 94
Малиновская К. Н. 138	Миролюбовъ дк. О. М. 97
Малиновскій св. І. Л. 91, 112	Миролюбовъ дк. П. П. 100
Малиновскій св. А. І. 94, 122	Миролюбова Л. М. 121
Марковъ св. С. К. 64, 102, 119, 153	Миронковъ Я. А. 129
Мартыновъ дк. А. П. 110	Миронкова Н. И. 128
Мартыновъ В. С. 140	Мироновъ Д. О. 129
Мартыновъ И. С. 140	Миронова П. С. 124
Мартынова О. И. 139	Мирохинъ М. В. 125
Мартынова М. П. 140	Митрофанъ иг. П. М. 141
Мархилевичъ пс. С. М. 105	Митропольскій св. І. П. 100, 129
Матвѣева Е. И. 132, 134, 141	Митропольская Е. И. 130
Матвѣевъ П. А. 133	Митрукова А. О. 124
Масаевъ пс. О. А. 95	Михайловскій св. С. Я. 74, 98, 126
Машезерскій Н. С. 116	Михайлова З. М. 126
Машезерскій И. А. 116	Мишурина Е. П. 131
Машезерская А. С. 120	Модестовъ св. Н. І. 84, 109
Машезерская М. С. 120	Модестовъ пс. Г. И. 107
Машезерская Е. Н. 117	Модестовъ пс. С. И. 109
Машезерская Л. И. 120	Модестова Е. Г. 117
Мегорскій св. В. І. 105, 133	Молчановъ св. К. І. 76, 100
Мегорскій дк. К. П. 94	Молчановъ дк. М. О. 107
Мегорскій пс. М. А. 99	Молчановъ пс. П. Х. 96
Мегорскій И. П. 125	Молчановъ пс. Х. И. 102
Мегорская М. М. 126	Молчановъ пс. О. Х. 111
Мегорская В. И. 129	Молчанова А. К. 129
Медвѣдевъ Д. А. 131	Морошкинъ св. М. М. 75, 99
Медвѣдевъ П. И. 123	Морошкинъ пс. М. П. 99
Мелеховъ А. М. 125	Мотрохинъ М. Н. 115
Мельницкая М. Р. П. 135	Мошниковъ М. Г. 130
Мельниковъ Н. А. 141	Мовсеевъ пс. П. С. 112
Менгденъ Е. Г. 124	Мудролюбовъ св. І. П. 83, 109
Мерцаловъ арх. А. Н. 146	Мудролюбовъ св. В. І. 92, 114
Мизеровъ дк. М. І. 81	Мудролюбова А. В. 117
Мизеровъ дк. К. І. 97	Мудролюбова П. В. 122
Мизеровъ дк. М. А. 103	Мудролюбова О. О. 132
Мизеровъ дк. А. М. 108	Мухина Е. Н. 125
Мизерова А. И. 139	Муравлева М. И. 129
Миллеръ Г. Я. 119	Мягковъ П. К. 115, 116
Милотворскій О. А. 115, 117	
Милотворская О. О. 120	
Минорскій св. П. А. 100, 127	
Минорскій пс. О. П. 101	

Н.

Надежинъ пр. А. П. 23, 47, 93, 117, 141, 142, 146, 147, 148



Стр.

Надежинъ св. Ѳ. П.	94, 121
Надежинъ св. В. С.	78, 103, 131, 134
Надежинъ св. Н. С.	88, 89, 110, 119
Надежинъ св. С. Ф.	75, 105
Надежинъ дк. І. І.	114
Надежинъ А. З.	116
Надпорожскій П. П.	131
Надпорожскій пс. П. Л.	107
Назарій еп.	23, 141, 146, 152
Назарій іер.	114
Назаретовъ св. С. А.	91, 113
Назаретовъ пс. А. С.	98
Накропинъ М. П.	138
Накропина К. Н.	124
Нахвальный пс. І. Ѳ.	97
Нахвальный дк. К. Ѳ.	113
Наанаилъ арх.	117, 141, 146,
Неваровская А. А.	116, 117
Нееловъ П. Я.	130
Некрасовъ св. В. П.	102, 127
Некрасовъ св. А. П.	102, 127
Некрасовъ пс.	82, 108
Некрасова М. А.	130
Некрасова Е. А.	129
Нечаева М. Ѳ.	140
Никольскій св. І. А.	77, 101, 128
Никольскій св. В. А.	90, 97
Никольскій пр. А.	23
Никольскій св. В. М.	92, 113
Никольскій св. Ѳ. М.	105
Никольскій пс. А. А.	103
Никольскій пс. Н. М.	113
Никольская О. И.	123
Николаевскій дк. Н. А.	85, 107
Николаевскій св. А. М.	88, 110, 137
Николаевскій св. І. П.	98, 118, 125
Николаевскій св. А. А.	105, 132
Николаевскій св. Ѳ. І.	106, 135
Николаевскій св. П. В.	116
Николаевскій дк. І. П.	98
Николаевскій дк. І. І.	107
Николаевскій дк. В. Ѳ.	94, 123
Николаевскій пс. А. С.	99
Николаевскій пс. В. Я.	103
Николаевскій пс. А. Я.	104

Стр.

Николаевская Е. Н.	124
Николаевская А. А.	126
Никаноровъ дк. П. Н.	98
Никаноровъ В. П.	97
Никитинъ В. М.	123
Никитинъ П. М.	139
Никоновъ св. М. А.	103, 132
Никонова Е. М.	129
Нименскій св. П. Г.	101
Нименскій св. Г. А.	106, 119, 135
Нименскій дк. І. Г.	108
Нименскій пс. Н. М.	95
Нименская М. М.	123
Нименская А. М.	128
Нименская А. Г.	134
Нименская П. Г.	135
Новожиловъ В. А.	125, 126, 127

## О.

Одинцовъ Е. Х.	135
Озерскій св. М. С.	90, 113
Оленевъ М. И.	141
Ольгскій св. А. П.	95, 123
Ольгскій св. П. А.	98, 118, 125
Ольгскій св. Н. М.	86, 108
Ольгскій дк. А. А.	113
Ольховскій св. В. І.	95, 121
Онисимъ иг.	114
Ордомскій св. А. В.	80, 105
Ордомскій св. Г. В.	81, 107
Ордомскій дк. В. В.	108
Орловъ св. П. А.	68, 96
Орловъ пс. Н. С.	97
Орловъ пс. В. С.	110, 112
Орловъ пс. Н. А.	112
Островскій св. Д. В.	23, 114, 121
Островскій св. П. І.	70, 96
Островская С. В.	121
Остроумовъ св. В. І.	74, 76
Остроумовъ св. П. Ѳ.	91, 113
Остроумовъ св. В. П.	99
Остроумова А. А.	122
Острѣчинскій дк. И. І.	104
Острѣчинскій А. И.	137

Стр.	Стр.
Острѣчинская М. И. 137	Перовъ дк. П. В. 74, 98
Охотинъ св. П. I. 31, 64, 93, 94, 148	Перовъ пс. Θ. В. 100
Охотинъ св. К. Е. 80, 104, 132	Перовъ пс. А. В. 110
Охотинъ св. А. I. 101, 129	Перскій пс. М. А. 111
Охотинъ св. П. Е. 82, 86, 108	Перская Д. А. 122
Охотинъ пс. И. Θ. 109	Петровъ св. А. П. 74, 99, 126
Охотинъ пс. А. И. 110	Петровъ пр. В. I. 49, 81, 105
Охотина А. П. 123	Петровъ св. В. П. 80, 81, 105
Охотина Ю. И. 133	Петровъ св. I. I. 82, 108
Ошевенскій пс. П. М. 113	Петровъ св. А. I. 84, 108
Ошевенскій дк. В. М. 112, 139	Петровъ св. В. I. 78, 103, 133
Ошевенскій пс. М. П. 112	Петровъ дк. Н. П. 109
<b>П.</b>	Петровъ пс. А. И. 112
Павинскій св. В. Θ. 80, 105	Петровъ пс. П. И. 106
Павинскій св. I. Θ. 82, 107	Петровъ Е. И. 119
Павинскій св. I. П. 98, 125	Петровъ И. Д. 123
Павинскій дк. I. Л. 101	Петровъ Г. И. 131
Павинскій пс. В. И. 98	Петрова М. Θ. 140
Павинскій дк. Θ. I. 104	Петрова А. В. 135
Павинская С. И. 125	Петровскій св. Θ. I. 112, 138
Павинская Е. В. 120	Петровскій св. А. С. 84, 106
Павлинъ іер. 114	Петровскій св. В. Θ. 104, 132
Павловъ св. I. П. 67, 93, 141, 142	Петровскій дк. Т. Θ. 94
Павловъ св. А. П. 106, 135	Петровскій пс. С. А. 95
Павловъ пс. М. И. 107	Петровскій дк. Θ. А. 99
Павловъ пс. П. И. 107	Петровскій дк. С. I. 100
Павловичъ С. К. 116	Петровскій пс. Е. И. 101
Павловскій дк. Н. I. 106	Петровскій дк. I. В. 102
Павловскій дк. А. I. 106	Петровскій пс. С. А. 102
Пагорскій пс. П. В. 95	Петровскій дк. М. И. 95
Пальцевъ пс. А. М. 104	Петропавловскій св. В. С. 86, 109
Палашалова В. С. 136	Петропавловскій св. Н. А. 97, 122
Пантина А. И. 133	Петугинъ В. А. 130
Папышевъ св. К. Г. 69, 95	Пидьмозерскій св. В. Л. 79, 103
Папышевъ св. В. Г. 89, 110, 137	Пидьмозерская К. Л. 121
Папышевъ дк. Л. Г. 102	Пидьмозерская П. Л. 128
Паршинъ Е. С. 130	Пикинъ М. Н. 141, 142
Пацановскій Ц. А. 119, 133	Пикинъ А. М. 120
Первенцовъ св. Н. Ф. 93, 142	Пилицынъ А. И. 138
Первенцовъ св. А. Г. 113	Пименовъ Г. Е. 121, 142
Первенцовъ св. I. Ф. 88, 111	Пименовъ А. Е. 141
Первенцова Е. А. 127	Пименовъ пс. М. Θ. 110
Первенцова О. П. 137	Пименовъ пс. Θ. А. 99
Первенцовъ дк. Х. I. 106	Пименовъ К. Д. 131
Первенцовъ А. Н. 92	Плотниковъ св. А. В. 70, 96
Переведенцева А. М. 131	Плотниковъ св. М. В. 68, 96

	Стр.		Стр.
Плотниковъ св. В. Н.	91, 112	Поповъ А. К.	138
Плотникова П. А.	123	Поповъ П. М.	136
Плотникова Ю. А.	139	Поповъ Ѳ. М.	136
Плоскиревъ М. И.	134, 137, 141	Поповъ А. И.	132
Подгорній М. М.	131	Попова К. А.	122
Подражаева Н. П.	127	Попова Е. Т.	122
Покровский св. І. Ѳ.	101, 128	Попова В. А.	127
Покровский С. И.	116, 117, 118	Попова А. П.	128
Покровский св. М. Ѳ.	79, 120, 153	Поповскій св. А. Ѳ.	83, 106, 134
Покровская О. В.	117	Поповскій св. К. Ѳ.	83, 109
Покровскій Н. Ѳ.	134	Поповскій св. Н. Ѳ.	103
Полозовъ дк. В. М.	112	Поповскій св. І. Ѳ.	104
Полозовъ св. І. М.	111	Поповскій дк. Н. І.	104
Полякова Е. Н.	132	Поповскій дк. І. Ѳ.	108
Полякова М. Н.	134	Поповскій пс. А. Я.	108
Пономаревъ св. І. В.	68, 71, 95	Поповскій пс. И. И.	104
Пономаревъ св. А. Я.	94, 124	Попутниковъ П.	139
Пономаревъ дк. В. І.	99	Порфиридовъ пс. Ѳ. Г.	110
Пономаревъ пс. Ф. К.	95	Поспѣловъ А. П.	138
Пономаревъ дк. Н. В.	102	Поспѣловъ М. А.	142
Пономаревъ пс. М. В.	108	Поспѣлова Л. П.	137
Пономаревъ пс. В. Я.	114	Потанинъ Г. Ѳ.	134
Пономаревъ пс. Ѳ. В.	109	Потановъ К. Я.	125
Пономаревъ А. Я.	125	Потанова А. Д.	121
Пономарева Е. Я.	134	Почезерскій пс. А. В.	110
Пономарева О. Н.	127	Почезерскій дк. А. М.	95
Поповъ св. М. Н.	87, 110, 137	Предтеченскій Ѳ. Н.	123
Поповъ св. А. С.	86, 106	Предтеченская Е. Н.	126
Поповъ св. П. С.	102, 129	Преображенскій св. В. Е.	74, 96
Поповъ св. А. П.	104, 132	Преображенскій св. А. Е.	70, 96
Поповъ св. Н. Е.	106, 134	Преображенскій св. А. В.	75, 100, 130
Поповъ дк. В. Н.	110	Преображенскій св. І. Ѳ.	85, 109
Поповъ дк. М. І.	107	Преображенскій св. М. Ѳ.	91, 112, 115
Поповъ дк. І. П.	107	Преображенскій св. С. Е.	100, 127, 129
Поповъ дк. П. Ѳ.	106	Преображенскій св. В. Ѳ.	112, 139, 147
Поповъ дк. А. П.	100	Преображенскій св. В. М.	105
Поповъ дк. В. Ѳ.	98	Преображенскій св. А. Г.	84, 109
Поповъ пс. Н. В.	101	Преображенскій дк. П. Е.	101
Поповъ пс. А. В.	105	Преображенскій св. В. Г.	107, 135
Поповъ пс. Г. Ѳ.	111	Преображенскій дк. А. В.	108
Поповъ пс. А. В.	113	Преображенскій дк. І. П.	109
Поповъ пс. А. Ѳ.	109	Преображенскій дк. І. П.	183
Поповъ пс. В. А.	109	Преображенскій пс. Н. В.	105
Поповъ М. Н.	82		
Поповъ С. П.	138		
Поповъ пс. І. Н.	95		

	Стр.		Стр.
Преображенскій М. Е.	134	Ребровъ дк. В. Г.	111
Пречистенскій дк. Н. И.	104	Реброва А. Ц.	133
Прилежаевъ пр. М. А.	23	Реброва М. А.	136
Прилежаевъ пс. Н. И.	104	Реговъ св. В. П.	84, 88, 108
Прилежаевъ св. В. В.	110, 137	Реговъ св. М. И.	84, 107
Прилежаевъ св. А. В.	111	Реговъ дк. А. Н.	103
Прилежаевъ пс. Н. В.	110	Регова А. А.	132
Прилежаевъ пс. В. А.	111	Ржановскій св. В. С.	23, 68, 97, 114
Прилежаевъ пс. I. А.	107	Ржановскій св. Н. А.	83, 108
Прилежаевъ пс. К. О.	109	Ржановскій дк. А. Д.	96
Приселкоръ А. В.	141	Ржановскій св. П. А.	104
Притыкинъ К. И.	138	Ржановскій пс. В. А.	97
Прозоровъ св. П. I.	71, 97	Ржановская А. В.	122
Прозоровъ св. I. I.	90, 97	Родионовъ Н. М.	142
Прозорова Е. И.	123	Розмаринскій дк. Н. В.	107
Прозорова А. И.	139	Рождественскій пс. А. В.	94, 117
Протасьевъ Н. В.	141, 142	Романовъ св. К. Н.	68, 96
Прохоровъ Н. П.	121	Романовъ св. П. А.	69, 95
Проскуряковъ В. А.	126	Романовъ св. I. I.	100, 127
Путята В. А.	138	Романовъ дк. Н. А.	94
Пѣвинъ св. В. I.	98	Романовъ дк. П. С.	96, 124
Пѣвинъ св. I. I.	102	Романовъ дк. I. А.	100
Пѣвинъ св. I.	124	Романовъ дк. I. Н.	102
Пятницкій св. П. С.	85	Романовъ пс. К. И.	101
Пятницкій св. А. I.	112, 138	Романовъ пс. П. Я.	101
Пятницкій дк. В. С.	94	Романова М. П.	117
Пятницкій дк. П. С.	100, 109	Романова Т. И.	124
Пятницкій пс. О. С.	99	Романова Е. Н.	128
Пятницкій пс. А. С.	104	Романова А. И.	129
Пятницкій А. А.	124	Рочаковъ А. З.	126
<b>Р.</b>		Румовъ дк. I. Н.	83
Разумовъ пр. В. I.	30, 50, 87, 110, 119, 147	Румовъ дк. I. Н.	106
Разумовъ св. I. В.	120	Румянцевъ св. I. Т.	101, 128
Разумова В. В.	137	Румянцевъ пс. И. В.	103
Разумова О. В.	138	Румянцевъ С. М.	121, 141, 142
Рамбовъ М. И.	130	Румянцевъ Я. М.	142
Распутинъ И. В.	141	Румянцевъ Н. Н.	141
Рдултовскій К. Е.	126	Русановъ св. М. А.	69, 71, 97
Ребовскій пр. М. Е.	48, 76, 100, 118	Русановъ св. Т. В.	94, 122
Ребовскій Н. М.	118	Русановъ А. А.	117
Ребровъ св. I. П.	79, 104	Русанова В. М.	121
Ребровъ св. В. I.	84, 108	Рыборѣцкій пр. М. М.	63, 94, 118, 142
Ребровъ дк. М. П.	101	Рыболовлевъ св. М. З.	89, 112, 119, 155
Ребровъ дк. Н. Г.	103	Рыболовлевъ св. I. З.	68, 95
Ребровъ дк. А. I.	108	Рыболовлевъ пс. П. З.	96



	Стр.		Стр.
Рывкина Л. К.	133	Сидорова О. О.	133
Рыхлевскій пр. Н. О.	72, 94, 121	Симоновъ св. В. І.	115, 141
Рыхлевская О. Н.	124	Симоновъ П.	125
Рябининъ пр. І. А.	23, 49, 102, 118, 146, 147, 152	Синицынъ И. И.	138, 139
Рябовъ дк. П. М.	102	Сиротинъ дк. Г. Я.	93, 120
Рядцына Е. А.	136	Скворцевъ св. І. І.	68, 96
Рясенцевъ І. М.	116, 117	Скворцевъ св. В. І.	101
<b>С.</b>		Скворцевъ дк. Н. Е.	95
Савойскій св. І. В.	82, 86, 107	Скворцевъ дк. А. О.	98
Савойскій св. А. Н.	101, 130	Скворцевъ пс. О. Г.	104
Савойскій дк. В. І.	110	Скворцевъ В. А.	115, 117, 141
Савойская М. А.	121	Скородумовъ св. П. І.	106, 119
Савойская Е. А.	122	Смирновъ св. І. Д.	30, 67
Савинъ Л. З.	139	Смирновъ св. П. І.	69, 94
Сапова А. И.	133	Смирновъ св. І. А.	70, 91, 96
Свидскій пс. С. В.	112	Смирновъ св. Н. Н.	104
Свѣтловъ пр. М. І.	105, 119	Смирновъ З. М.	119
Свѣтловъ св. А. П.	79, 80, 103	Смирновъ дк. В. І.	94
Свѣтловъ св. І. А.	97, 123, 147	Смирновъ пс. М. В.	96
Свѣтловъ св. І. Д.	103, 132	Смирновъ пс. И. В.	102
Свѣтловъ св. Ік. А.	91, 112	Смирновъ В. Г.	129
Свѣтловъ В. Я.	140	Смирновъ И. А.	131
Свѣтлова А. Д.	125	Смирнова Е. М.	132
Свѣтловъ дк. Д. А.	70, 97	Смирнова Н. И.	127
Селиверстовъ И. Я.	131	Смолинъ Н. С.	128
Семеновъ Ф. Е.	68, 96	Соболевъ пс. И. Х.	99
Семеновъ П. П.	93	Соболевъ св. Н. Х.	85, 107
Семеновъ пс. В. Ф.	96	Соболевъ М. А.	140
Семенова А. С.	122	Соколинъ св. В. Я.	68, 96
Семчезерскій пс. С. И.	105	Соколинъ св. А. М.	69, 113, 123
Семчезерская А. П.	132	Соколинъ дк. І. М.	111
Сенкевичъ А. И.	124	Соколинъ дк. В. С.	96
Сергій іер.	114	Соколовъ пр. В. О.	93, 116, 117, 141, 142
Сермягинъ св. О. П.	75, 98	Соколовъ св. Н. І.	69, 71, 97
Сермягина Е. И.	131	Соколовъ св. І. О.	73, 99
Сергіевъ пр. (Крон.) І. И.	141, 149	Соколовъ св. Н. С.	82, 107
Сергѣевъ И. М.	124	Соколовъ св. В. Г.	86
Серого Н. П.	141, 142	Соколовъ дк. С. М.	94
Серого С. Н.	121	Соколовъ дк. Н. М.	110
Сидонскій св. Н. А.	96	Соколовъ дк. А. С.	113
Сидонскій пс. Н. Н.	96	Соколовъ дк. В. Г.	109
Сидонскій дк. А. А.	105	Соколова А. В.	120
Сидонскій пс. А. Н.	113	Соколова В. А.	120
Сидоровъ И. М.	123	Соколова М. И.	129
		Соколовскій дк. В. А.	64, 102, 131

	Стр.		Стр.
Соловьевъ П. И.	126	Тихоновъ Н. О.	120
Спаскій А. Н.	115, 116	Тихоновъ И. О.	123
Сперанцевъ П. Н.	116	Толстовъ пс. А. Г.	107
Сперанцевъ св. I. Н.	94, 120	Томиловъ К. Ф.	136
Срѣтенскій св. А. Е.	96	Травниковъ Н. А.	130
Срѣтенскій св. А. I.	71, 73, 99	Трешкинъ В. А.	132
Срѣтенскій пс. А. А.	99	Тренинъ Е. Я.	134
Срѣтенскій пс. Е. И.	100	Троицкій дк. П. А.	106
Срѣтенскій С. В.	116, 117	Троицкій дк. А. О.	99
Стефановскій В. П.	116	Троицкій дк. I. О.	97
Стефановская М. А.	139	Троицкій дк. О. О.	97
Стручковъ св. П. С.	76, 101	Троицкій дк. С. О.	96
Стручковъ дк. А. С.	101	Троицкій пс. Г. О.	100
Стручковъ Н. С.	127	Троицкій пс. Н. О.	102
Суперанскій св. Н. I.	67, 93, 118, 142	Трошѣевъ пс. П. Н.	96
Субботинъ В. Г. Т.	136	Тумановъ св. I. П.	69, 97
Сѣрковъ Н. Е.	135	Тумановъ св. I. А.	88, 110, 137
<b>Т.</b>		Тумановъ св. М. А.	96, 123
Тервинскій св. I. К.	88, 89, 111	Тумановъ св. I. С.	99, 126
Тервинскій дк. I. I.	94	Тумановъ дк. П. А.	104, 133
Тервинскій пс. И. М.	101	Тырановъ И. М.	131, 141
Тервинскій дк. К. I.	106	Тялшинскій св. Н. I.	95
Тервинская М. К. I.	135	<b>У.</b>	
Тергуевъ А. О.	140	Ульянова Е. В.	131
Титковъ И. И.	130	Умолиновъ А. А.	135
Титковъ М. И.	130	Урбановъ св. П. I.	81, 105
Титковъ О. А.	128	Урбановъ св. В. I.	102, 128
Тихоміровъ пр. А. К.	23, 78, 103	Урбановъ пс. Н. И.	108
Тихоміровъ св. А. I.	72, 98	Усовъ В. М.	135
Тихоміровъ св. Л. В.	74, 100, 125	Успенскій св. I. I.	70, 96
Тихоміровъ св. П. А.	99, 125	Успенскій св. А. Н.	90, 110
Тихоміровъ св. К. К.	101, 128	Успенскій св. В. I.	105, 132
Тихоміровъ св. Н. I.	87, 111, 138	Успенскій дк. I. Н.	112
Тихоміровъ С. Н.	137	Успенскій дк. А. I.	80, 105
Тихоміровъ А. Н.	115	Успенскій пс. П. К.	106
Тихоміровъ П. Н.	116	Устьвогскій св. А. Н.	105, 119
Тихомірова А. К.	130	Устьвогскій дк. К. Н.	111
Тихоміровъ дк. К. Н.	108	Устиновъ Я.	128
Тихоміровъ дк. I. В.	101	Ухотскій св. М. I.	89, 111
Тихоміровъ пс. О. Г.	195	Ухотскій дк. А. О.	99
Тихоміровъ пс. Н. I.	195	Ухотскій пс. Н. И.	98
Тиховѣтрова М. А.	130	Ухотскій П. И.	125
Тихоновъ С. О.	142	Ухотская П. О.	129
Тихоновъ О. И.	115, 123, 141, 142	Ушаковъ А. А.	116, 135

Стр.

Ф.

Фарсионовъ дк. В. Д.	107
Фарсионовъ пс. А. И.	113
Феофиловъ И. И.	124
Филадельфинъ пс. И. В.	100
Филатовъ Н. В.	136
Филатовъ Н. О.	122
Филимоновъ пс. А. Ф.	104
Филимоновъ пс. В. А.	102
Филинъ дк. М. А.	95
Филинъ О. И.	136
Фирсовъ П. Н.	93
Флеренскій І. І.	80, 104
Фортунатовъ св. І. О.	80, 105
Фортунатовъ св. Г. З.	114
Фортунатовъ дк. І. Г.	112
Фортунатовъ пс. П. Г.	112
Фортунатовъ пс. О. З.	113
Фортунатова А. Г.	139
Фрейдлингъ Р. Р.	129

Х.

Хазовъ св. В. Т.	107, 138
Харевъ М. И.	135
Харитоновъ М. И.	137
Хахилевъ св. І. М.	108, 135
Хергозерскій дк. В. С.	107
Хлополова О. И.	138
Хорошининъ Н. А.	139
Хотѣновскій пр. С. В.	80, 104
Хотѣновскій св. В. С.	102, 131
Хотѣновскій св. В. І.	77, 100, 129
Хотѣновскій св. А. І.	95, 122
Хотѣновскій св. А. С.	81, 110
Хотѣновскій св. С. В.	78
Хотѣновскій св. В. С.	87, 110, 119
Хотѣновскій дк. В. И.	73, 99
Хухлякова О. А.	130

Ц.

Цвѣтаевъ св. Н. Н.	72, 95
Цвѣтаевъ дк. І. І.	72, 96
Цвѣтаевъ пс. А. Н.	109

Стр.

Ч.

Чайкина И. О.	123
Чащинъ св. А. М.	111, 137
Челмогорскій св. Н. П.	106, 119
Челмогорскій св. П. М.	110
Челмогорская С. И.	132
Челмогорская Н. Н.	133
Чепикъ М. А.	116
Чернобрововъ св. А. І.	75, 98
Чернобрововъ дк. Н. І.	109
Чернявскій пр. І. С.	23, 82, 86, 108, 135
Чернявскій св. І. І.	83, 107
Чернявская А. П.	121
Чернявская А. Е.	126
Чернявскій св. Т. М.	77, 100, 129
Чесноковъ св. Г. О.	103, 132
Чесноковъ пс. О. Г.	103
Чеснокова А. Г.	132
Чеховская Е. А.	138
Чехонина П. Б.	126
Чуковъ св. Н. К.	23, 32, 120, 143
Чумаковъ О. К.	136

Ш.

Шайжинъ св. С. М.	87, 110
Шаровъ В. В.	133
Шаховская кн. М. Н.	124
Шведовъ Я. Ф.	124
Шведовъ пс. О. П.	96
Шведовъ П. В.	136
Шведова Н. А.	124
Шевелевъ А.	138
Шежемскій св. П. В.	69, 96
Шежемскій св. В. П.	113, 123
Шежемская И. П.	135
Шежемскій пс. А. П.	103
Шежемскій пс. М. П.	104
Шежемскій пс. Л. П.	109
Шежемская Л. Н.	130
Шелгачева М. Д.	125
Шелеховъ П. Г.	140
Шелелевъ П. С.	135

	Стр.		Стр.
Шемякинъ М. Е	126	Яреславцевъ св. А. М.	84, 87, 88
Шихинъ Е. С.	126		108
Шлыкова М. В.	117	Ярославцева О. И.	135
Шляхтинъ П. М.	132	Яхонтовъ И. С.	120
Шуйскій св. К. П.	95, 123		
Шуйская Н. А.	117		
Шуйгина М. О.	138		
<b>Ю.</b>			
Щеголевъ пр. I. А.	23, 34, 50, 66, 89, 112, 119, 147, 155		
Щеголевъ дк. А. А.	103		
Щетининъ Ф. М.	130		
Щетининъ П. С.	140		
Щукинъ св. О. О.	78, 79, 103		
<b>Э.</b>			
Эммаусскій дк. I. А.	95		
Эммаусская А. И.	121		
Эммаусская И. И.	127		
Эммаусская А. А.	127		
<b>Ю.</b>			
Юковскій дк. Н. Н.	97		
Юковская М. П.	128		
Юшкова Л. В.	139		
<b>Я.</b>			
Явосемскій св. I. Т.	100, 129		
Ягодкинъ Д. П.	23, 115, 116		
Яковлева В.	124		
Ялгубцева А. П.	124		
Ярославцевъ св. I. М.	83, 110, 135		
		<b>Ө.</b>	
		Өаворитскій дк. П. В.	113
		Өаворскій св. I. I.	101, 129
		Өаворскій св. Г. I.	113
		Өаворскій пс. В. И.	100
		Өаворская О. И.	128
		Өаворская С. И.	130
		Өаворская А. И.	131
		Өадлей арх.	115, 117, 140, 142
		Өаддеева М. В.	139
		Өедоровъ А. О.	139
		Өедоровъ пс. В. Ф.	99
		Өедорова Т. М.	124
		Өедосѣева П. А.	125
		Өеклистовъ В. М.	134
		Өедотова Н. П.	136
		Өесвитяниновъ дк. М. М.	95
		Өесвитяниновъ пс. И. А.	96
		Өесвитяниновъ пс. О. М.	104
		Өоминъ В. I.	75, 99
		Өоминъ св. М. Я.	92, 113
		Өоминъ св. П. I.	106, 135
		Өоминъ пс. П. О.	94
		Өоминъ пс. А. А.	96
		Өоминъ пс. П. П.	104
		Өоминъ пс. М. В.	111
		Өоминъ пс. Г. И.	111
		Өоминъ дк. В. В.	114
		Өоминъ пс. О. И.	113
		Өоминъ М. Я.	137
		Өомина З. А.	133
		Өомкинъ П.	123