ЕЖЕГОДНИК

ЕЖЕГОДНИК
БОЛЬШОЙ СОВЕТСКОЙ ЭНЦИКЛОПЕДИИ
1987

ВЫПУСК-ТРИДЦАТЬ ПЕРВЫЙ

ГЛАВНЫЙ РЕДАКТОР
В. Г. ПАНОВ

РЕДАКЦИОННАЯ КОЛЛЕГИЯ
Ю. М. ВОРОНЦОВ, В. В. ЗАГЛАДИН, А. Н. ИГНАТЬЕВ (зам. главного редактора).
Ю. Н. КАПЕЛИНСКИЙ, Г. М. КОРНИЕНКО, М. А. КОРОЛЕВ, Е. М. ЧЕХАРИН

МОСКВА
«СОВЕТСКАЯ ЭНЦИКЛОПЕДИЯ»
1987

ОЗ
Е36

НАУЧНО-РЕДАКЦИОННЫЙ СОВЕТ
ИЗДАТЕЛЬСТВА «СОВЕТСКАЯ ЭНЦИКЛОПЕДИЯ»

А. М. ПРОХОРОВ (председатель), И. В. АБАШИДЗЕ, П. А. АЗИМОВ, А. П. АЛЕКСАНДРОВ, В. А. АМБАРЦУМЯН, М. С. АСИМОВ, С. Ф. АХРОМЕЕВ, Ф. С. БАБИЧЕВ, Н. В. БАРАНОВ, А. Ф. БЕЛОВ, Н. Н. БОГОЛЮБОВ, Ю. В. БРОМЛЕЙ, В. Х. ВАСИЛЕНКО, В. В. ВОЛЬСКИЙ, В. П. ГЛУШКО, Д. Б. ГУЛИЕВ, А. А. ГУСЕВ (заместитель председателя), А. Г. ЕГОРОВ, В. П. ЕЛЮТИН, В. С. ЕМЕЛЬЯНОВ, П. П. ЕРАН, Ю. А. ИЗРАЭЛЬ, А. А. ИМШЕНЕЦКИЙ, А. Ю. ИШЛИНСКИЙ, М. И. КАБАЧНИК, Г. В. КЕЛДЫШ, В. А. КИРИЛЛИН, И. Л. КНУНЯНЦ, Е. А. КОЗЛОВСКИЙ, М. И. КОНДАКОВ, Ф. В. КОНСТАНТИНОВ, М. А. КОРОЛЕВ, В. А. КОТЕЛЬНИКОВ, В. Н. КУДРЯВЦЕВ, М. И. КУЗНЕЦОВ (заместитель председателя), В. Г. КУЛИКОВ, Г. И. МАРЧУК, Ю. Ю. МАТУЛИС, Г. И. НААН, И. С. НАЯШКОВ, М. Ф. НЕНАШЕВ, А. А. НИКОНОВ, Р. Н. НУРГАЛИЕВ, Б. О. ОРУЗБАЕВА, В. Г. ПАНОВ (первый заместитель председателя), Б. Е. ПАТОН, В. М. ПОЛЕВОЙ, Ю. В. ПРОХОРОВ, А. М. РУМЯНЦЕВ, Б. А. РЫБАКОВ, В. И. СМИРНОВ, В. Н. СТОЛЕТОВ, И. М. ТЕРЕХОВ, В. А. ТРАПЕЗНИКОВ, П. Н. ФЕДОСЕЕВ, К. Х. ХАНАЗАРОВ, Е. И. ЧАЗОВ, И. П. ШАМЯКИН, Г. А. ЯГОДИН, В. Р. ЯЩЕНКО.

Е $\frac{5\,000\,000\,000—011}{007(01)—87}$ подписное

© Издательство «Советская Энциклопедия», 1987

ОТ РЕДАКЦИИ

Ежегодник Большой Советской Энциклопедии (БСЭ), выходящий с 1957 года, является самостоятельным справочным энциклопедическим изданием и одновременно служит постоянным дополнением к ранее вышедшим томам БСЭ.

Ежегодник 1987 года (тридцать первый выпуск), как и предшествующие ему выпуски, посвящен событиям истекшего (1986) года: изменениям в политике и экономике всех стран мира, культурной жизни, последним достижениям науки и техники и т. д. Ежегодник, таким образом, является своеобразной летописью года.

Ежегодник 1987 года состоит из разделов, ставших постоянными в этой книге: о Советском Союзе, союзных и автономных советских республиках; о зарубежных странах; о международных организациях; обзоры экономики социалистических стран, развитых капиталистических и развивающихся стран; обзор массового движения трудящихся капиталистических государств; раздел о развитии междунар. связей коммунистических и рабочих партий; разделы о науке и технике; о международной спортивной жизни. В разделе «Биографические справки» будут опубликованы краткие биографии всех лиц, избранных на 27-м съезде КПСС в центральные партийные органы.

Сообщаемые в Ежегоднике 1987 года сведения ограничены, как правило, хронологическими рамками 1986 года. Некоторые цифры, опубликованные в предыдущих выпусках, изменены, так как они уточнялись. Данные за 1986 год в ряде случаев предварительные. В основу экономических показателей для СССР и союзных республик положены материалы Центральных статистических управлений СССР и союзных республик, для зарубежных стран — официальные национальные статистические и другие справочные издания, а также публикации ООН. Сведения о здравоохранении, народном образовании, печати и транспорте в союзных советских республиках помещены в соответствующих разделах статьи «СССР».

Как и ранее, благодаря содействию организаций ряда социалистических стран, обществ «Бельгия — СССР», «Италия — СССР», «Франция — СССР», Института культурных связей «Бразилия — СССР», а также отдельных организаций и лиц из зарубежных стран в Ежегоднике помещены статьи, знакомящие с культурной жизнью соответствующих стран.

Как правило, упоминаемые в статьях Ежегодника названия новых литературных произведений, пьес и кинофильмов, выпущенных не на русском языке, даются в буквальных переводах, за исключением тех случаев, когда в русской советской печати за этими произведениями закрепились другие названия.

Редакция признательна читателям, поделившимся своими соображениями в отношении предыдущих выпусков Ежегодника, и заранее благодарит за замечания и предложения по данному выпуску.

Редакция Ежегодника: зав. редакцией А. Н. Игнатьев, научные редакторы С. В. Высоцкая, О. А. Егорова, Ю. И. Кирюшин, П. Г. Королев, С. А. Логунова, Д. В. Недосекин, лит. редактор М. С. Лещинер, мл. редакторы Н. А. Липатова, Л. А. Медведева.

В подготовке раздела «Наука и техника» участвовали сотрудники научно-отраслевых редакций издательства: Д. М. Алексеев, Г. И. Белов, В. А. Благообразов, А. А. Богданов, В. И. Бородулин, Н. Е. Весенина, О. С. Воробьева, Л. М. Гейман, А. П. Горкин, В. Г. Гребцова, Т. А. Грецкая, В. А. Дубровский, Ю. А. Зарянкин, В. И. Иванова, Т. В. Исаева, Л. Г. Король, Н. М. Ланда, О. В. Лапшина, В. М. Макаревич, Л. И. Мануильская, Н. Б. Мелкумова, Н. И. Назарова, А. С. Орешников, Г. Н. Пастернак, Л. И. Петровская, В. Я. Петрухин, С. Н. Попова, М. Н. Ратманский, Н. П. Розин, И. К. Сазонова, А. В. Симолин, В. М. Смолкин, Т. Н. Стафеева, Б. С. Сурганов, Н. Л. Туманова, В. А. Фирсов, М. Н. Хитров, Л. П. Чарноцкая, И. Ю. Шебалин, В. Д. Шолле, Г. С. Шуршакова.

В организации материалов о культурной жизни зарубежных стран участвовали сотрудники Иностранной редакции: Н. В. Заремба, Ф. В. Крейнин, Р. Г. Секачев, И. И. Смирнова.

Библиография: В. А. Стулов.

Транскрипция: М. А. Кронгауз, И. П. Оловянникова, Е. Л. Риф.

Проверка и сопоставление фактов: И. Н. Петинов, М. Е. Грачева, Т. В. Жукова, Ю. К. Засс, И. И. Миминошвили, Г. Ф. Серпова.

Справочно-информационная служба: В. С. Лупач, И. В. Волченкова, А. Е. Махов, И.К. Полякова, Т. В. Ратьковская, Л. А. Станкевич, Н. В. Шипицова.

Иллюстрирование: О. М. Мержанова, З. А. Сухова.

Комплектование: Р. Б. Иванникова, И. В. Шпитонкова.

Корректорская: Н. М. Католикова, Т. И. Барановская, М. К. Богачева, И. С. Жукова, Е. Е. Трубицына, Н. В. Шевердинская, М. Д. Штрамель.

Отдел перепечатки рукописей: Л. А. Мальцина, Л. П. Горячева, А. П. Гюльзатян, Е. В. Пташинская, Н. Е. Семова, А. Н. Субботина, Г. Е. Чекалина.

Техническая редакция: А. В. Радишевская, Т. С. Воробьева.

К 70-ЛЕТИЮ ВЕЛИКОГО ОКТЯБРЯ
ОБРАЩЕНИЕ ЦЕНТРАЛЬНОГО КОМИТЕТА КПСС К СОВЕТСКОМУ НАРОДУ

Дорогие товарищи!

Приближается 70-летие Великой Октябрьской социалистической революции. Это большой праздник советского народа.

Наша революция — самое выдающееся событие 20-го века, возвестившее начало новой эры в жизни человечества. Время глубоко раскрыло ее непреходящее значение, высветило гигантские возможности, которые открывает социалистическое общественное развитие.

В нашем сознании, в наших чувствах Октябрь — это предмет наивысшей национальной гордости советских людей. Революция стала беспримерным взлетом исторического творчества масс, звездным часом победившего народа, сбросившего ярмо капиталистической и помещичьей эксплуатации.

Во главе партии большевиков, поднявшей рабочий класс, трудящихся России на революционный подвиг, стоял Владимир Ильич Ленин. Его теоретическая мысль, его нравственный пример, плоды его титанической деятельности будут жить в веках.

Великий Октябрь продолжается в наших делах сегодня. В стране развертывается перестройка, революционная по своей сути созидательная работа. Цель ее — ускорить прогресс социалистического общества. На это направлена выражающая волю народа политическая линия партии — линия Апрельского пленума ЦК, 27-го съезда КПСС.

Крупные, принципиально важные решения приняты на состоявшемся в январе Пленуме ЦК. Они вооружают партию и народ теорией перестройки, мобилизуют их на более глубокие реформы, на смелые меры, призванные придать социализму самые современные формы общественной организации.

Наша страна — первая, где социализм осуществлен на практике. Победа Октября утвердила исторически беспримерные основы социального бытия людей: власть трудящихся — в политике, общественную собственность на средства производства — в экономике, коллективизм и товарищескую взаимопомощь — в человеческих отношениях. В этих революционных преобразованиях — начало начал, неисчерпаемый источник жизненных сил социалистического строя.

Великий Октябрь, социализм избавили нашу Родину от недугов и бедствий, которые и до сих пор отравляют жизнь народов многих стран мира. Нет у нас эксплуатации человека человеком. Нет безработицы. Нет национального гнета. Нет нищеты и неграмотности. Люди труда живут в условиях социальной защищенности, с уверенностью в завтрашнем дне.

Ради этого свершалась Октябрьская революция, ради этого существует социализм.

В ходе социалистического строительства наша страна превратилась в могучую индустриальную державу с мощным экономическим и научно-техническим потенциалом. Достигнут один из самых высоких в мире уровней образованности масс. В дома трудящихся пришел достаток. Привычными нормами жизни стали бесплатное медицинское обслуживание, государственная забота о материнстве и детстве, о ветеранах войны и труда, престарелых гражданах. Что ни день, тысячи семей справляют новоселье.

В стране произошли огромные преобразования в области культуры. Социализм предстает перед миром как строй, способный предложить гуманистическую альтернативу бесчеловечности и насилию, духовному опустошению буржуазного общества, как строй, сохраняющий и умножающий подлинные ценности цивилизации и в силу этой способности и ориентации отвергающий культуру, основанную на коммерции и наживе.

Сегодня мы боремся за то, чтобы поднять советскую экономику на высший в мире уровень эффективности и научно-технического прогресса. Тем самым будет значительно расширена база для дальнейшего роста народного благосостояния и всестороннего развития всех членов общества, удовлетворения материальных и духовных потребностей людей.

Дорога к этому открыта Октябрем, социализмом.

Победа социалистической революции закрепила за человеком труда реальные права и свободы, утвердила власть Советов — самим народом найденную демократическую форму государственной жизни. В советской политической системе есть все предпосылки для максимального развития демократии и народной инициативы.

Эта система рождена Октябрем, она создана социализмом.

Революция заложила основы решения национального вопроса в нашей стране. За годы Советской власти на деле утвердились равенство народов, их братское сотрудничество. Поднялись экономика и культура всех республик. Сложился единый советский народ, гордый своими общими достижениями и готовый защищать социалистические завоевания от любых посягательств.

Совершенствование национальных отношений, как и всякое живое дело, выдвигает новые проблемы. Они решаются и будут решаться на принципах ленинской национальной политики, чуткой ко всему, что затрагивает национальные интересы, непримиримой к любым националистическим и шовинистическим проявлениям. Прогресс страны идет и будет идти на благо каждой нации и народности, в интересах их дальнейшего сближения, в интересах всего нашего нерушимого союза. Народы СССР объединены прочной дружбой, социалистическим интернационализмом и советским патриотизмом.

Это нам дал Октябрь, это нам дал социализм.

Мы живем в мире, который глубоко изменился под воздействием нашей революции. Уже св. трети человечества сбросило с себя оковы капиталистической эксплуатации. Социализм существует, развивается, крепнет как мировая система. Нет больше колониальных империй — есть десятки молодых суверенных государств.

Умножились силы междунар. пролетариата, интересы которого выражают марксистско-ленинские коммунистические и рабочие партии. Развертываются массовые демократические, антиимпериалистические, антивоенные движения. Общий кризис капитализма углубляется.

Нынешний социально-политический облик мира — закономерный результат исторического процесса, начало которому положил Октябрь.

Наши первые шаги в социалистическом строительстве направлял Владимир Ильич Ленин. Он и сегодня с нами: перестройка все глубже утверждает в жизни партии и страны революционный ленинский дух.

С нами сегодня и все те, кто посвятил себя великому делу социализма. В благодарной памяти советских людей вечно

будут жить революционеры-ленинцы, сподвижники Ильича, которые заложили героические традиции большевизма и сквозь все невзгоды и испытания пронесли непоколебимую верность коммунистическим идеалам. Не померкнут имена и образы участников трех российских революций, тех, кто в Октябре 1917 г. сокрушил власть помещиков и капиталистов. Священна память о героях гражданской войны, о всех, кто отстоял Республику Советов от империалистических интервентов и белогвардейцев. Наш народ не забудет зарубежных борцов-интернационалистов, бросивших клич «Руки прочь от Советской России!», вставших с оружием в руках на защиту завоеваний Октября.

Не угаснет наше восхищение свершениями энтузиастов первых пятилеток, создателей могучей индустрии, строителей коллективного с. х-ва, творцов социалистической культуры.

Бессмертен подвиг советского человека, солдата и труженика, в Великой Отечественной войне. Мы склоняем головы перед памятью павших за честь и свободу социалистического Отечества, отдавших жизнь за спасение мира от фашистской чумы. С уважением и признательностью мы помним воинов, патриотов, антифашистов других стран — наших союзников и соратников в этой освободительной битве.

Родина всегда будет гордиться трудовой доблестью, силой духа советских людей, которые после тяжелейшей войны подняли из руин города и села, возродили страну, сделали ее еще могущественнее.

Товарищи!

На нашу долю выпали все трудности и испытания, которые ждут первопроходцев на дорогах истории. Они нас не остановили. Мы учились их преодолевать и преодолевали.

Строительство социализма начиналось в обстановке хозяйственного хаоса и военной разрухи. Почти три десятилетия СССР один на один противостоял мировому капитализму, непрерывно подвергался империалистическому давлению и шантажу. В войне против гитлеровской агрессии страна потеряла 20 млн. своих сынов и дочерей, лишилась трети национального богатства. Многие годы приходилось работать с крайним напряжением сил, жить, отказывая себе в самом необходимом. Мы выстояли, нас не согнули и не сломили.

Но было и другое. Дорогой ценой пришлось расплачиваться за отступления от ленинских принципов и методов строительства нового общества, за нарушения социалистической законности, демократических норм жизни в партии и обществе, за волюнтаристские ошибки, за догматизм в мышлении, инерцию в практических действиях.

На рубеже 70-х — начала 80-х годов в нашем обществе возникли застойные тенденции, стали накапливаться трудности, нерешенные проблемы, чуждые социализму явления. Это чувствовали, это переживали партия, весь советский народ. ЦК выступил за то, чтобы с революционной решимостью повернуть наши дела, всю нашу жизнь к лучшему.

Курс, взятый Апрельским пленумом, трудящиеся восприняли как свое кровное дело. Возрождаемая в партии строгая самокритичность, искренность в политике, умение выработать меры, необходимые для исправления сложившейся ситуации, без промедления приступить к их реализации — все это получило широкую народную поддержку. 27-й съезд КПСС глубоко, по-ленински осмыслил переживаемое время, соединил в своих решениях величие целей и реализм возможностей. Съезд стал уроком правды, который имеет непреходящую политическую и нравственную ценность. Бескомпромиссная, открытая оценка всего, что мешает идти вперед,— это принципиальная, ленинская позиция, показатель силы партии.

В свое время Ленин говорил: когда перед нами «...вставали практически новые задачи, для разрешения этих задач словно из земли вырастали новые силы, которых никто не подозревал еще накануне перелома». Так и сегодня: в партии и народе вырастают, включаются в революционное дело перестройки новые силы, еще вчера себя не проявлявшие. Страна пришла в движение, обрела новое дыхание. Чище становится нравственная атмосфера в обществе, интереснее, многообразнее — духовная жизнь. Как неотъемлемые черты повседневности утверждаются гласность и правдивость, критика и требовательность.

Последовательно проводится в жизнь стратегия и тактика глубокой реконструкции нар. х-ва. Реорганизуется управление важнейшими отраслями экономики. Приводятся в действие рычаги нового хозяйственного механизма. Растет число трудовых коллективов, уверенно настраивающих работу на повышение эффективности, рентабельности. Технически перевооружается производство. Осуществляются меры по коренному улучшению качества продукции. В первом году пятилетки нар. х-во по основным показателям превысило плановые рубежи.

Но обольщаться достигнутым нельзя. Сделаны лишь первые шаги, основная работа — впереди.

Есть ли гарантии, что дело пойдет, что процесс преобразований не остановится, что прежние ошибки не повторятся?

Да, есть. В перестройке заинтересован народ, в ней глубоко заинтересован рабочий класс — ведущая сила советского общества. Перестройкой руководит партия, на деле доказывающая свою способность с революционной настойчивостью бороться за решение новых задач, готовая и умеющая обновлять формы и методы собственной работы.

Единые устремления, общие действия партии и народа, сплоченных опытом пережитого, сознанием ответственности за настоящее и будущее страны, — вот гарантия, что курс 27-го съезда будет проводиться неуклонно. Всестороннее развитие демократизма социалистического строя — вот гарантия, что стратегическая задача — привести общество в новое качественное состояние — будет решена.

Больше демократии — значит, больше социализма. Должно и будет делаться все, чтобы трудящиеся имели возможность практически оказывать решающее воздействие и на формирование, и на деятельность государственных и общественных органов, на работу и жизнь трудовых коллективов в обстановке полной гласности, в условиях подконтрольности, отчетности и выборности должностных лиц. Нельзя успешно двигаться вперед, не отрешившись от администрирования и командования, от ненужной регламентации и запретительства, не разрушив стену чиновного неверия в разум и опыт людей, в их хозяйский, государственный подход к делу. Социалистическая демократия — это растущее вширь и вглубь самоуправление народа, свободное соревнование умов и талантов. Подлинная демократия созидательна по своей сущности. Она — непримиримый враг безответственности, демагогии, вседозволенности.

Партия последовательно проводит в жизнь принцип: вне контроля, вне критики не может быть ни одна организация, ни один работник. На посты руководителей все больше выдвигаются люди, по-современному мыслящие, готовые отвечать за свои действия перед народом. Расширяя демократию, укрепляя социалистическую законность, разворачивая активность Советов народных депутатов, профсоюзов, комсомола, др. общественных организаций, возвышая достоинство личности, всемерно оберегая права граждан, трудовых коллективов, мы открываем простор самой могучей созидательной силе социализма — свободному труду свободного человека в свободной стране.

Товарищи!

Центральный Комитет призывает всех советских людей проникнуться сознанием и чувством ответственности за будущий облик страны, за судьбы социализма. Величественна картина достигнутого после Октября, за десятилетия социалистического строительства. Но время бросает нам новый вызов. В изменившихся условиях, как было подчеркнуто на Январском пленуме ЦК, наше общество вновь проверяется на динамизм, на способность быстро подниматься по ступеням прогресса. Наша экономика испытывается на эффективность, на восприимчивость к передовым технологиям, на умение выдавать первоклассную продукцию, выдерживать любую конкуренцию на мировых рынках. Наша мораль, весь наш образ жизни испытываются на способность неуклонно развивать и обогащать ценности социалистической демократии, социальной справедливости и гуманизма. Наша внешняя политика — на твердость и последовательность в защите мира, на гибкость и выдержку в условиях раздуваемой империализмом лихорадочной гонки вооружений, нагнетаемой им междунар. напряженности.

На советский народ, на родину Октября смотрит весь мир: выдюжим ли, достойно ли ответим на вызов, брошенный социализму.

ЦК обращается к трудовой чести, профессиональной гордости трудящихся, к патриотизму советских людей. Сегодня мы работаем над реализацией заданий 12-й пятилетки — ключевой в программе ускорения. За короткое время необходимо обеспечить качественный сдвиг в экономике, создать прочные заделы на перспективу. Эта задача стоит в центре соревнования за достойную встречу 70-летия Ок-

тября. И успешное ее решение зависит от личного отношения к делу каждого участника общественного производства, от того, насколько требовательно будет звучать в коллективах голос трудовой совести.

Велика и ответственна здесь роль профсоюзов. Перестройка зовет их стать неутомимыми организаторами трудящихся в борьбе за современную культуру производства, за высокий профессионализм.

Испокон веков земля наша славилась мастерами. Теми Мастерами с большой буквы, которым не занимать было умения выполнять работу так, что слава о ней шла по всему миру. В истории Страны Советов немало примеров, когда ее рабочие, ученые, инженеры, конструкторы добивались результатов, опережавших мировые достижения. Сегодня это нам тем более по силам.

ЦК обращается к разуму и опыту советских людей. Готовых рецептов на все случаи жизни не бывает. Пусть перестройка станет всенародной творческой лабораторией. Будем внимательно и критично осмысливать практику обновления, ценить каждую крупицу передового опыта, подхватывать и развивать его. Живая, раскованная мысль — непременное условие ускорения.

Партия постоянно учится у народа. Она впитывает его коллективный разум, поверяет опытом масс свою политику и считает своей обязанностью правильно выражать то, что сознает народ.

ЦК обращается к мужеству советского народа. Ломка закостенелых форм, методов, привычек дается нелегко. За перестройку надо бороться, перестройку надо защищать. Здесь нужны упорство, твердость, принципиальность. Требуются и характер, и самоотверженность.

Не раз мужество, выдержка, стойкость советского народа ложились на чашу весов истории, принося победу. Партия уверена, что так будет и сейчас.

ЦК обращается к гражданским чувствам советских людей. Страна переживает требовательное и интересное время, когда каждый ее гражданин делает свой нравственный выбор. Равнодушными руками, с холодным сердцем начатой нами работы не выполнить. Она всей сутью своей отвергает мещанскую мораль приспособленцев, сторонних наблюдателей, бездуховных потребителей. Перестройке нужны люди, болеющие за дело, взыскательные, нетерпимые к бесхозяйственности, волоките. Ей нужны политические бойцы, беззаветно преданные коммунистическим идеалам, умеющие защищать и приумножать наши великие социальные, моральные и культурные ценности.

Большие надежды партия и народ возлагают на молодежь с ее энергией, жаждой перемен, острой реакцией на недостатки. Молодым людям надо дать возможность полнее проявить себя в самостоятельной работе. Время открывает широкое поле деятельности для комсомола — боевого, ищущего серьезных дел, свободного от канцелярщины и заорганизованности, истинного вожака молодежи.

ЦК обращается к членам КПСС. Подтверждайте, товарищи коммунисты, каждым прожитым днем своей жизни, что сознаете и разделяете громадную политическую ответственность, которая в это переломное время ложится на КПСС как на правящую партию страны. Помните, что по вашим действиям, по вашему поведению народ судит о партии. Самоотверженная работа, смелость, новаторство требуются прежде всего от вас. Долг коммуниста всегда и во всем поступать по партийной совести — не иначе. От вашей личной инициативы во многом зависит, как пойдет процесс общественного обновления.

ЦК обращается ко всем советским людям с призывом в полной мере осознать, что наш повседневный труд, каждый шаг на пути ускорения социально-экономического развития страны набирают все больший вес в мировой политике.

70-летие Октября наступает в обстановке, когда сам род людской поставлен перед проблемой выживания. Будущее мира — мира противоречивого, но единого и взаимосвязанного — определяется сегодня. Планета может и должна быть избавлена от угрозы ядерной войны. Жизнь в условиях безопасности, независимости и прогресса может и должна быть обеспечена всем народам. Не все здесь зависит от нас — от СССР, от социализма. Но что зависит, мы сделаем и сделаем сполна.

Курс нашей партии и государства в мировой политике — последовательно миролюбивый. К междунар. проблемам мы подходим реалистически, гибко, руководствуясь новым политическим мышлением. Мы неуклонно будем вести дело к тому, чтобы у порога третьего тысячелетия государства сбросили ядерные доспехи, чтобы не допустить оружие в космос, сократить и в конце концов уничтожить его на Земле.

Но пока междунар. реакция подстегивает гонку вооружений, пока она не отказалась от политики социального реванша и «крестовых походов» против социализма, КПСС и Советское государство будут делать все необходимое для поддержания на должном уровне оборонной мощи нашей страны, социалистического содружества. Советские люди могут быть уверены: военного превосходства империализма мы не допустим никогда, ни при каких обстоятельствах.

На борьбу за мир мы обращаем весь политический авторитет, все междунар. влияние нашей страны. И они будут тем действеннее, чем лучше пойдут дела у нас дома, чем глубже будет наше сотрудничество с братскими социалистическими странами. Социализм и мир неразделимы. Чем могущественнее социализм, тем прочнее мир.

Дорогие товарищи!

Все общество у нас — по одну сторону баррикад. Цель партии и народа — одна цель. Коренные интересы рабочего класса, колхозного крестьянства, интеллигенции — одни интересы. Дело старших поколений, ветеранов социалистического строительства и их молодой смены — одно дело. Судьба каждой нации и народности, каждой республики, всего Советского Союза — одна судьба.

Идеалы Октября зовут к труду во имя благополучия советского народа, во имя процветания Родины, во имя социализма и мира. Соединим же в одно целое свой разум, свою волю, свою энергию. Обратим эту необоримую силу на решение вставших перед нами новых задач. Выполним все намеченное. Достойно продолжим революционное дело Октября!

Центральный Комитет
Коммунистической партии Советского Союза
(«Правда», 14 марта 1987 г.).

Часть I

СОЮЗ СОВЕТСКИХ СОЦИАЛИСТИЧЕСКИХ РЕСПУБЛИК

ОБЩИЕ СВЕДЕНИЯ

Союз Советских Социалистических Республик (С С С Р, Советский Союз) — крупнейшее в мире государство по территории, занимает почти $^1/_6$ часть обитаемой суши земного шара — 22,4 млн. км². Св. 75% площади страны расположено в Азии и ок. 25% — в Европе. Численность населения на 1 января 1987 г. — 281,7 млн. чел. Столица СССР — Москва (8815 тыс. жит. на 1 января 1987 г., включая городские поселения, подчиненные горсовету).

СССР граничит с Норвегией, Финляндией, Польшей, Чехословакией, Венгрией, Румынией, Турцией, Ираном, Афганистаном, Китаем, Монголией, КНДР.

НАСЕЛЕНИЕ

Численность населения СССР, млн. чел.
(оценка на начало года)

	Все население	Городское	Сельское	Мужчины	Женщины
1897 г.*	124,6	18,4	106,2	62,0	62,6
1913 г. (оценка на конец года)	159,2	28,5	130,7	79,1	80,1
1917 г.	163,0	29,1	133,9	...	...
1940 г.	194,1	63,1	131,0	93,0	101,1
1951 г.	181,6	73,0	108,6	79,9	101,7
1959 г. (по переписи на 15 января)	208,8	100,0	108,8	94,0	114,8
1970 г. (по переписи на 15 января)	241,7	136,0	105,7	111,4	130,3
1979 г. (по переписи на 17 января)	262,4	163,6	98,8	122,3	140,1
1986 г.	278,8	182,8	95,9	130,9	147,9
1987 г.	281,7	186,0	95,7	132,5	149,2

* По данным первой всеобщей переписи населения.

ОСНОВЫ ОБЩЕСТВЕННОГО СТРОЯ И НАЦИОНАЛЬНО-ГОСУДАРСТВЕННОЕ УСТРОЙСТВО СССР

СССР — социалистическое общенародное государство, выражающее волю и интересы рабочих, крестьян и интеллигенции, трудящихся всех наций и народностей страны. Вся власть в СССР принадлежит народу. Народ осуществляет государственную власть через Советы народных депутатов, составляющие политическую основу СССР. Руководящей и направляющей силой советского общества, ядром его политической системы, государственных и общественных организаций является Коммунистическая партия Советского Союза. Основу экономической системы СССР составляет социалистическая собственность на средства производства в форме государственной (общенародной) и колхозно-кооперативной собственности. Социальная основа СССР — нерушимый союз рабочих, крестьян и интеллигенции. Ведущей силой социально-политического и идейного единства советского общества является рабочий класс.

СССР — единое союзное многонациональное государство, образованное на основе принципа социалистического федерализма, в результате свободного самоопределения наций и добровольного объединения 15 равноправных Советских Социалистических Республик. СССР олицетворяет государств. единство советского народа, сплачивает все нации и народности в целях совместного строительства коммунизма.

Основы общественного строя и политики СССР, права, свободы и обязанности граждан, принципы организации и цели Советского государства, система органов государственной власти и управления закреплены в Конституции СССР 1977 г.

ВЫСШИЕ ОРГАНЫ ГОСУДАРСТВЕННОЙ ВЛАСТИ И УПРАВЛЕНИЯ СССР

ВЕРХОВНЫЙ СОВЕТ СССР

Верховный Совет СССР является высшим органом государственной власти, правомочным решать все вопросы, отнесенные Конституцией СССР к ведению Союза ССР. Принятие Конституции СССР, внесение в нее изменений; принятие в состав СССР новых республик, утверждение образования автономных республик и автономных областей; утверждение государственных планов экономического и социального развития СССР, Гос. бюджета СССР и отчетов о их выполнении; образование подотчетных ему органов Союза ССР осуществляются исключительно Верховным Советом СССР. Законы СССР принимаются Верховным Советом СССР или проводимым по его решению всенародным голосованием (референдумом).

Верховный Совет СССР состоит из двух равноправных палат: Совета Союза, избираемого по избирательным округам с равной численностью населения, и Совета Национальностей, избираемого по норме 32 депутата от каждой союзной республики, 11 — от авт. республики, 5 — от автономной области, 1 — от авт. округа. Верховный Совет СССР избирается на пять лет. Депутаты в обе палаты избираются на основе всеобщего, равного и прямого избирательного права при тайном голосовании. Право избирать предоставлено гражданам СССР с 18 лет, право быть избранным — с 21 года.

Верховный Совет СССР 11-го созыва избран 4 марта 1984 г. В выборах приняли участие 184 006 373 избирателя (99,99% всех избирателей, внесенных в списки). По установившейся практике КПСС выступала на выборах в едином блоке с беспартийными. За кандидатов этого блока голосовало св. 99,9% избирателей. Во всех избирательных округах они получили абсолютное большинство голосов избирателей и избраны депутатами.

В Верховный Совет СССР избрано 1 500 депутатов (по 750 депутатов в каждую палату). В их составе: 527 (35,2%) рабочих, 242 (16,1%) колхозника, 1 072 (71,5%) члена и кандидата в члены КПСС, 428 (28,5%) беспартийных, 492 (32,8%) женщины, 331 (22,0%) депутат в возрасте до 30 лет. Избраны депутаты 63 национальностей. Впервые в Верховный Совет СССР избрано 876 депутатов (58,4%). 813 (54,2%) депутатов имеют высшее и незаконченное высшее образование, 644 (43,0%) среднее образование.

Совет Союза — 750 депутатов. В их составе: 266 (35,5%) рабочих, 105 (14%) колхозников, 551 (73,5%) член и кан-

дидат в члены КПСС, 199 (26,5%) беспартийных, 233 (31,1%) женщины, 144 (19,2%) депутата в возрасте до 30 лет, 423 (56,4%) депутата имеют высшее и незаконченное высшее образование, 307 (40,9%) среднее образование.

Совет Национальностей — 750 депутатов. В их числе: 480 депутатов от 15 союзных республик, 220 — от 20 авт. республик, 40 — от 8 авт. обл., 10 — от 10 авт. округов. В составе депутатов: 261 (34,8%) рабочий, 137 (18,3%) колхозников, 521 (69,5%) член и кандидат в члены КПСС, 229 (30,5%) беспартийных, 259 (34,6%) женщин, 187 (24,9%) депутатов в возрасте до 30 лет. 390 (52,0%) депутатов имеют высшее и незаконченное высшее образование, 337 (44,9%) — среднее образование.

Деятельность Верховного Совета СССР строится в соответствии с требованиями Конституции СССР. Порядок этой деятельности определяется регламентом Верховного Совета СССР и др. законами СССР, издаваемыми на основе Конституции СССР. Постоянный и эффективный характер деятельности Верховного Совета СССР обеспечивается работой его сессий, Президиума Верховного Совета СССР, Комиссий Верховного Совета СССР и его палат, депутатов.

Сессии Верховного Совета СССР созываются Президиумом Верховного Совета СССР два раза в год. Внеочередные сессии созываются Президиумом по его инициативе, а также по предложению союзной республики или не менее трети депутатов одной из палат. Сессии состоят из раздельных и совместных заседаний палат, а также проводимых между ними заседаний постоянных Комиссий палат или Комиссий Верховного Совета СССР. В 1986 г. проведены две сессии.

18—19 июня состоялась 5-я сессия Верховного Совета СССР 11-го созыва. На сессии Верховный Совет СССР освободил В. В. Кузнецова от обязанностей первого зам. Председателя Президиума Верховного Совета СССР в связи с уходом на пенсию по состоянию здоровья и избрал первым зам. Председателя Президиума Верховного Совета СССР П. Н. Демичева, освободив его от обязанностей мин. культуры СССР. Верховный Совет СССР освободил от обязанностей заместителей Председателя Президиума Верховного Совета СССР И. Е. Полякова, К. А. Халилова, И. П. Калина, Б. Е. Саркисова и избрал заместителями Председателя Президиума Верховного Совета СССР Г. С. Таразевича, С. Б. Татлиева, А. А. Мокану, Г. М. Восканяна. От обязанностей членов Президиума Верховного Совета СССР освобождены Л. Н. Зайков в связи с необходимостью сосредоточиться на обязанностях секретаря ЦК КПСС и В. В. Гришин в связи с уходом на пенсию. Членами Президиума Верховного Совета СССР избраны Б. Н. Ельцин и Ю. Ф. Соловьев.

На сессии приняты: Законы СССР — «О Государственном плане экономического и социального развития СССР на 1986—1990 годы», «Об утверждении Указов Президиума Верховного Совета СССР об образовании и преобразовании некоторых органов государственного управления СССР и о внесении соответствующих дополнений и изменений в статьи 25, 26 и 27 Закона СССР „О Совете Министров СССР“», «Об утверждении Указа Президиума Верховного Совета СССР „Об усилении борьбы с извлечением нетрудовых доходов“», «Об утверждении Указов Президиума Верховного Совета СССР о внесении изменений и дополнений в некоторые законодательные акты СССР»; Постановления Верховного Совета СССР — «Об утверждении Указов Президиума Верховного Совета СССР о назначении тов. Баталина Ю. П. Заместителем Председателя Совета Министров СССР и об освобождении его от обязанностей Председателя Государственного комитета СССР по труду и социальным вопросам»; «Об утверждении Указа Президиума Верховного Совета СССР „Об освобождении тов. Дымшица В. Э. от обязанностей Заместителя Председателя Совета Министров СССР“»; об утверждении Указов Президиума Верховного Совета СССР об освобождении от должности и назначении отдельных лиц, входящих в состав Совета Министров СССР; «Об утверждении Указов Президиума Верховного Совета СССР о внесении изменений в состав Комитета народного контроля СССР», «Об утверждении Указа Президиума Верховного Совета СССР об избрании членов Верховного Суда СССР», о назначении заместителями Председателя Совета Министров СССР Г. Г. Ведерникова, В. И. Гусева; об освобождении Я. П. Рябова от обязанностей зам. Председателя Совета Министров СССР.

На раздельных заседаниях палат внесены изменения в состав постоянных комиссий Совета Союза и Совета Национальностей Верховного Совета СССР.

17—19 ноября состоялась 6-я сессия Верховного Совета СССР 11-го созыва. На сессии Верховный Совет СССР освободил В. М. Мишина от обязанностей члена Президиума Верховного Совета СССР и избрал членом Президиума Верховного Совета СССР В. И. Мироненко.

На сессии приняты: Закон СССР «О Государственном плане экономического и социального развития СССР на 1987 год», постановление Верховного Совета СССР «О ходе выполнения Государственного плана экономического и социального развития СССР на 1986 год»; Закон СССР «О Государственном бюджете СССР на 1987 год», постановление Верховного Совета СССР «Об утверждении отчета об исполнении Государственного бюджета СССР за 1985 год»; Закон СССР «Об индивидуальной трудовой деятельности», состоящий из преамбулы и 6 разделов (23 статьи), постановление Верховного Совета СССР «О введении в действие Закона СССР „Об индивидуальной трудовой деятельности“». Закон вводится в действие с 1 мая 1987 г.

Приняты также законы СССР — «Об утверждении Указов Президиума Верховного Совета СССР о некоторых изменениях в системе органов государственного управления СССР и о внесении изменений и дополнений в статью 23 Закона СССР „О Совете Министров СССР“», «Об утверждении Указов Президиума Верховного Совета СССР о внесении изменений и дополнений в некоторые законодательные акты СССР», постановления Верховного Совета СССР — «О деятельности Комитета народного контроля СССР», «Об утверждении Указа Президиума Верховного Совета СССР „О назначении Заместителя Председателя Совета Министров СССР тов. Баталина Ю. П. Председателем Государственного строительного комитета СССР“»; «Об утверждении Указов Президиума Верховного Совета СССР о назначении тов. Каменцева В. М. Заместителем Председателя Совета Министров СССР и об освобождении его от обязанностей Министра рыбного хозяйства СССР»; «Об утверждении Указа Президиума Верховного Совета СССР „Об освобождении тов. Архипова И. В. от обязанностей Первого заместителя Председателя Совета Министров СССР“»; «Об утверждении Указа Президиума Верховного Совета СССР „Об освобождении тов. Марчука Г. И. от обязанностей Заместителя Председателя Совета Министров СССР и Председателя Государственного комитета СССР по науке и технике“»; об утверждении Указов Президиума Верховного Совета СССР об освобождении от должности и назначении отдельных лиц, входящих в состав Совета Министров СССР.

На сессии было принято обращение Верховного Совета СССР «К парламентам и народам мира».

Президиум Верховного Совета СССР — постоянно действующий орган Верховного Совета СССР, подотчетный ему во всей своей деятельности и осуществляющий в пределах, предусмотренных Конституцией, функции высшего органа государственной власти СССР в период между его сессиями. Избирается Верховным Советом СССР из числа депутатов в составе Председателя Президиума, Первого заместителя Председателя, 15 заместителей Председателя — по одному от каждой союзной республики, Секретаря и 21 члена Президиума.

Состав Президиума Верховного Совета СССР (на июль 1987 г.): Председатель Президиума Верховного Совета СССР — А. А. Громыко; первый заместитель — П. Н. Демичев; заместители — В. П. Орлов (РСФСР), В. С. Шевченко (УССР), Г. С. Таразевич (БССР), Р. Н. Нишанов (Узб. ССР), С. Мукашев (Каз. ССР), П. Г. Гилашвили (Груз. ССР), С. Б. Татлиев (Азерб. ССР), Р.-Б. И. Сонгайла (Литов. ССР), А. А. Мокану (Молд. ССР), Я. Я. Вагрис (Латв. ССР), Т. Х. Кошоев (Кирг. ССР), Г. Паллаев (Тадж. ССР), Г. М. Восканян (Арм. ССР), Б. Язкулиев (Туркм. ССР), А. Ф. Рюйтель (Эст. ССР); секретарь Президиума — Т. Н. Ментешашвили; члены Президиума — Н. Г. Басов, Р. А. Гаврилова, Р. Г. Гамзатов, А. В. Гиталов, М. С. Горбачев, Г. М. Егоров, Б. Н. Ельцин, Н. А. Злобин, Г. В. Колбин, В. И. Мироненко, Н. П. Отке, Н. Н. Рыжова, Е. Е. Соколов, Ю. Ф. Соловьев, Р. Н. Стахеев, В. В. Терешкова, Г. И. Усманов, И. Б. Усманходжаев, С. А. Шалаев, В. В. Щербицкий.

Заседания Президиума Верховного Совета СССР в 1986 г.: 15 января, 31 марта, 25 апреля, 23 мая, 17 июня, 25 июля, 12 сентября, 29 октября, 14 ноября, 23 декабря.

На заседаниях рассмотрены вопросы: о задачах Советов народных депутатов, вытекающих из решений 27-го съезда КПСС; о выполнении государственных плановых заданий

по развитию сельской электрификации и экономии электроэнергии в с.-х. производстве Нечерноземной зоны РСФСР; о работе Рязанского городского Совета народных депутатов по осуществлению своих полномочий в области социально-культурного и бытового обслуживания населения; о работе Советов народных депутатов Минска по увеличению производства и повышению качества товаров народного потребления в свете требований 27-го съезда КПСС; о работе Советов народных депутатов Кирг. ССР по организации медицинского обслуживания населения; о работе Советов народных депутатов Калужской обл. по обеспечению охраны общественного порядка и борьбе с правонарушениями; о работе Советов народных депутатов Татарской АССР по совершенствованию стиля и методов своей деятельности в свете решений 27-го съезда КПСС; о практике рассмотрения обращений граждан в Советах народных депутатов Туркм. ССР; о практике приема граждан, разрешения поставленных ими вопросов в Советах народных депутатов Карагандинской обл. и подотчетных им органах; о практике руководства Советами народных депутатов Груз. ССР работой депутатских групп, постов и органов общественной самодеятельности в свете требований 27-го съезда КПСС; о практике рассмотрения депутатских запросов, предложений и замечаний депутатов, внесенных на сессиях Советов народных депутатов Молд. ССР; о ходе выполнения Постановления Президиума Верховного Совета СССР от 12 августа 1985 г. «О работе Советов народных депутатов и хозяйственных органов Иркутской области по соблюдению требований законодательства об обеспечении сохранности жилищного фонда и улучшению жилищных условий граждан». Заслушано сообщение Совета Министров СССР о ходе выполнения наказов избирателей, данных депутатам Верховного Совета СССР 11-го созыва, относящихся к ведению общесоюзных органов, и результатах рассмотрения предложений и замечаний постоянных комиссий палат и депутатов, внесенных на 4-й сессии Верховного Совета СССР. Президиумом Верховного Совета СССР рассмотрены вопросы, связанные с ратификацией междунар. договоров, в т. ч. ратификации междунар. Конвенции об оперативном оповещении о ядерной аварии и Конвенции о помощи в случае ядерной аварии или радиационной аварийной ситуации, подписанных 26 сентября 1986 г. в Вене, др. вопросы государственной жизни.

Председатели Совета Союза и Совета Национальностей руководят заседаниями соответствующих палат и ведают их внутренним распорядком. На 1-й сессии Верховного Совета СССР 11-го созыва избраны: Председатель Совета Союза — Л. Н. Толкунов, заместители — П. П. Гришкявичус, О. С. Кулова, Х. А. Нарматова, Б. Е. Патон. Председатель Совета Национальностей — А. Э. Восс, заместители — Т. Д. Адам-Юсупов, Ю. В. Бондарев, Е. Я. Лобачева, Ф. Тоирова.

Постоянные комиссии Совета Союза и Совета Национальностей избираются из числа депутатов для предварительного рассмотрения и подготовки вопросов, относящихся к ведению Верховного Совета СССР, а также для содействия проведению в жизнь законов СССР и иных решений Верховного Совета СССР и его Президиума, контроля за деятельностью государственных органов и организаций. В обеих палатах Верховного Совета СССР 11-го созыва образованы 34 постоянные комиссии (по 17 в каждой палате). В состав комиссий избрано 1 210 депутатов.

Постоянные комиссии палат и председатели комиссий (на июнь 1987 г.):

Совет Союза: мандатная — К. С. Демирчян, законодательных предложений — Г. П. Разумовский, по иностранным делам — Е. К. Лигачев, планово-бюджетная — В. А. Масол, по пром-сти — К. Г. Вайно, по энергетике — Л. А. Горшков, по транспорту и связи — Ю. В. Петров, по строительству и пром-сти строительных материалов — К. М. Багиров, по АПК — А. Ф. Пономарев, по науке и технике — И. А. Глебов, по товарам народного потребления и услугам населению — Ф. А. Табеев, по жилищно-коммунальному и городскому хозяйству — Б. В. Коноплев, по здравоохранению и социальному обеспечению — И. Н. Блохина, по народному образованию и культуре — К. Салыков, по вопросам труда и быта женщин, охраны материнства и детства — З. П. Пухова, по делам молодежи — А. А. Логунов, по охране природы и рациональному использованию природных ресурсов — С. К. Гроссу;

Совет Национальностей: мандатная — Н. Ф. Татарчук, законодательных предположений — В. П. Миронов, по иностранным делам — А. Ф. Добрынин, планово-бюджетная — Н. И. Масленников, по пром-сти — Е. В. Качаловский, по энергетике — Е. П. Велихов, по транспорту и связи — И. Джаббаров, по строительству и пром-сти строительных материалов — Н. А. Читанава, по АПК — И. А. Мозговой, по науке и технике — В. А. Котельников, по товарам народного потребления и услугам населению — Г. Г. Бартошевич, по жилищно-коммунальному и городскому хозяйству — В. А. Згурский, по здравоохранению и социальному обеспечению — З. К. Камалиденов, по народному образованию и культуре — П. Н. Федосеев, по вопросам труда и быта женщин, охраны материнства и детства — Н. В. Геллерт, по делам молодежи — Б. К. Пуго, по охране природы и рац. использованию природных ресурсов — В. С. Леонов.

СОВЕТ МИНИСТРОВ СССР

Совет Министров СССР — Правительство СССР — является высшим исполнительным и распорядительным органом государственной власти. Ответствен перед Верховным Советом СССР и ему подотчетен, а в период между сессиями Верховного Совета СССР — перед Президиумом Верховного Совета СССР, которому подотчетен. Правомочен решать все вопросы государственного управления, отнесенные к ведению Союза ССР, поскольку они не входят, согласно Конституции, в компетенцию Верховного Совета СССР и Президиума Верховного Совета СССР.

Состав Совета Министров СССР (на июль 1987 г.):

Председатель Совета Министров СССР — Н. И. Рыжков, первые заместители — Г. А. Алиев, Н. В. Талызин (он же — пред. Гос. планового к-та СССР), В. С. Мураховский (он же — пред. Гос. агропромышленного к-та СССР); заместители — А. К. Антонов, Ю. П. Баталин (он же — пред. Гос. строительного к-та СССР), Г. Г. Ведерников, Л. А. Воронин (он же — пред. Гос. к-та СССР по материально-технич. снабжению), В. К. Гусев, В. М. Каменцев, Ю. Д. Маслюков, И. С. Силаев, Б. Л. Толстых (он же — пред. Гос. к-та СССР по науке и технике), Б. Е. Щербина.

Министры СССР общесоюзных министерств: авиационной пром-сти — А. С. Сысцов, автомобильной пром-сти — Н. А. Пугин, атомной энергетики — Н. Ф. Луконин, внешней торговли — Б. И. Аристов, газовой пром-сти — В. С. Черномырдин, гражданской авиации — А. Н. Волков, машиностроения — Б. М. Белоусов, машиностроения для животноводства и кормопроизводства — Л. И. Хитруп, машиностроения для легкой и пищевой пром-сти и бытовых приборов — Л. Б. Васильев, медицинской и микробиологич. пром-сти — В. А. Быков, морского флота — Ю. М. Вольмер, нефтяной пром-сти — В. А. Динков, оборонной пром-сти — П. В. Финогенов, обороны — Д. Т. Язов, общего машиностроения — О. Д. Бакланов, по производству минеральных удобрений — Н. М. Ольшанский, приборостроения, средств автоматизации и систем управления — М. С. Шкабардня, пром-сти средств связи — Э. К. Первышин, путей сообщения — Н. С. Конарев, радиопромышленности — П. С. Плешаков, среднего машиностроения — Л. Д. Рябев, станкостроительной и инструментальной пром-сти — Н. А. Паничек, строительного, дорожного и коммунального машиностроения — Е. А. Варначев, строительства в восточных районах СССР — А. А. Бабенко, строительства в северных и западных районах СССР — В. И. Решетилов, строительства в районах Урала и Западной Сибири СССР — С. В. Башилов, строительства в южных районах СССР — А. А. Щепетильников, строительства предприятий нефтяной и газовой пром-сти — В. Г. Чирсков, судостроительной пром-сти — И. С. Белоусов, с.-х. и тракторного машиностроения — А. А. Ежевский, транспортного строительства — В. А. Брежнев, тяжелого, энергетич. и транспортного машиностроения — В. М. Величко, химич. и нефтяного машиностроения — В. М. Лукьяненко, химич. пром-сти — Ю. А. Беспалов, электронной пром-сти — В. Г. Колесников, электротехнической пром-сти — О. Г. Анфимов.

Министры СССР союзно-республиканских министерств: внутренних дел — А. В. Власов, высшего и среднего специального образования — Г. А. Ягодин, геологии — Е. А. Козловский, здравоохранения — Е. И. Чазов, иностранных дел — Э. А. Шеварднадзе, культуры — В. Г. Захаров, легкой пром-сти — В. П. Клюев, лесной, целлюлозно-бумажной и деревообр. пром-сти — М. И. Бусыгин, мелиорации и водного хозяйства — Н. Ф. Васильев, монтажных и специальных строительных работ — Б. В. Бакин,

нефтеперерабатывающей и нефтехимической пром-сти — Н. В. Лемаев, пром-сти строительных материалов — С. Ф. Военушкин, просвещения — С. Г. Щербаков, рыбного хозяйства — Н. И. Котляр, связи — В. А. Шамшин, торговли — К. З. Терех, угольной пром-сти — М. И. Щадов, финансов — Б. И. Гостев, хлебопродуктов — А. Д. Будыка, цветной металлургии — В. А. Дурасов, черной металлургии — С. В. Колпаков, энергетики и электрификации — А. И. Майорец, юстиции — Б. В. Кравцов.

Председатели Государственных комитетов СССР (общесоюзных): по науке и технике — Б. Л. Толстых (он же — зам. Председателя Совета Министров СССР), по делам изобретений и открытий — И. С. Наяшков, по стандартам — Г. Д. Колмогоров, по внешним экономич. связям — К. Ф. Катушев, по гидрометеорологии и контролю природной среды — Ю. А. Израэль, по материальным резервам — Ф. И. Лощенков, по надзору за безопасным ведением работ в атомной энергетике — В. М. Малышев, по вычислительной технике и информатике — Н. В. Горшков.

Председатели Государственных комитетов СССР (союзно-республиканских): планового — Н. В. Талызин (он же — первый зам. Председателя Совета Министров СССР), агропромышленного — В. С. Мураховский (он же — первый зам. Председателя Совета Министров СССР), строительного — Ю. П. Баталин (он же — зам. Председателя Совета Министров СССР), по материально-технич. снабжению — Л. А. Воронин (он же — зам. Председателя Совета Министров СССР), по статистике — М. А. Королев, по труду и социальным вопросам — И. И. Гладкий, по ценам — В. С. Павлов, по профессионально-технич. образованию — А. П. Думачев, по телевидению и радиовещанию — А. Н. Аксенов, по кинематографии — А. И. Камшалов, по делам издательств, полиграфии и книжной торговли — М. Ф. Ненашев, по лесному х-ву — А. И. Зверев, гос. безопасности — В. М. Чебриков, по обеспечению нефтепродуктами — Л. М. Смагин, по надзору за безопасным ведением работ в пром-сти и горному надзору — И. М. Владыченко, по иностранному туризму — В. Я. Павлов, по физич. культуре и спорту — М. В. Грамов.

Министры СССР: Л. А. Бибин, А. И. Иевлев, Е. И. Сизенко, А. А. Реут — первый зам. Председателя Гос. планового к-та СССР.

Управляющий делами Совета Министров СССР — М. С. Смиртюков; пред. правления Госбанка СССР — В. В. Деменцев.

В состав Совета Министров СССР включается Председатель К-та народного контроля СССР (С. И. Манякин) и входят по должности председатели Советов Министров союзных республик: В. И. Воротников (РСФСР), А. П. Ляшко (УССР), М. В. Ковалев (БССР), Г. Х. Кадыров (Узб. ССР), Н. А. Назарбаев (Каз. ССР), О. Е. Черкезия (Груз. ССР), Г. Н. Сеидов (Азерб. ССР), В. В. Сакалаускас (Литов. ССР), И. П. Калин (Молд. ССР), Ю. Я. Рубэн (Латв. ССР), А. Джумагулов (Кирг. ССР), И. Хаёев (Тадж. ССР), Ф. Т. Саркисян (Арм. ССР), А. Ходжамурадов (Туркм. ССР), Б. Э. Саул (Эст. ССР).

Комитет народного контроля СССР

К-т народного контроля СССР возглавляет всю систему органов народного контроля. Образуется Верховным Советом СССР сроком на 5 лет. Образован на 1-й сессии Верховного Совета СССР 11-го созыва в составе пред. К-та, первого заместителя, 5 заместителей и 12 членов. Пред. К-та народного контроля СССР — С. И. Манякин (с февраля 1987 г.).

Верховный суд СССР

Верховный суд СССР является высшим судебным органом СССР и осуществляет надзор за судебной деятельностью судов СССР, а также судов союзных республик в пределах, установленных законом. Избирается Верховным Советом СССР сроком на 5 лет. Избран на 1-й сессии Верховного Совета СССР 11-го созыва в составе председателя, двух заместителей, 17 членов и 45 народных заседателей. В состав Верховного суда СССР входят по должности председатели Верховных судов союзных республик. Пред. Верховного суда СССР — В. И. Теребилов.

Генеральный прокурор СССР

Генеральный прокурор и подчиненные ему прокуроры осуществляют высший надзор за точным и единообразным исполнением законов всеми министерствами, гос. комитетами и ведомствами, предприятиями, учреждениями и организациями, исполнительными и распорядительными органами местных Советов народных депутатов, колхозами, кооперативными и иными общественными организациями, должностными лицами, а также гражданами. Ответствен перед Верховным Советом СССР и ему подотчетен, а в период между сессиями — перед Президиумом Верховного Совета СССР, которому подотчетен. Назначается Верховным Советом СССР сроком на 5 лет. На 1-й сессии Верховного Совета СССР 11-го созыва Генеральным прокурором СССР назначен А. М. Рекунков.

Государственный арбитраж СССР

Разрешение хозяйственных споров между предприятиями, учреждениями и организациями осуществляется органами гос. арбитража. Гос. арбитраж СССР осуществляет руководство всеми органами гос. арбитража, как правило, через гос. арбитражи союзных республик. Главный гос. арбитр СССР назначается Верховным Советом СССР сроком на 5 лет, а в период между сессиями Президиумом Верховного Совета СССР с последующим утверждением Верховным Советом СССР. На 7-й сессии Верховного Совета СССР 11-го созыва Гл. гос. арбитром СССР назначен Н. П. Мальшаков.

ВЫСШИЕ ОРГАНЫ ГОСУДАРСТВЕННОЙ ВЛАСТИ СОЮЗНЫХ И АВТОНОМНЫХ РЕСПУБЛИК

Верховный Совет союзной республики является высшим органом государственной власти республики и правомочен решать все вопросы, отнесенные к ведению союзной республики Конституцией СССР и Конституцией союзной республики. Избирается сроком на 5 лет. Верховные Советы союзных республик 11-го созыва избраны 24 февраля 1985 г. В выборах приняло участие 185 289 464 избирателя (99,98% всех избирателей, внесенных в списки). За кандидатов блока коммунистов и беспартийных голосовало 99,96% избирателей, принявших участие в выборах. В состав Верховных Советов союзных республик избрано 6 730 депутатов, в т. ч. в Верховный Совет РСФСР — 975, УССР — 650, БССР — 485, Узб. ССР — 510, Каз. ССР — 510, Груз. ССР — 440, Азерб. ССР — 450, Литов. ССР — 350, Молд. ССР — 380, Латв. ССР — 325, Кирг. ССР — 350, Тадж. ССР — 350, Арм. ССР — 340, Туркм. ССР — 330, Эст. ССР — 285 депутатов. В составе депутатов: 2277 (37,8%) рабочих, 1133 (16,9%) колхозника, 4516 (67,1%) членов и кандидатов в члены КПСС, 2214 (32,9%) беспартийных, 2435 (36,2%) женщин, 1363 (20,3%) депутата в возрасте до 30 лет, 4214 (62,6%) не являлись депутатами Верховного Совета республики предыдущего созыва.

Верховный Совет автономной республики является высшим органом государственной власти республики. Избирается сроком на 5 лет. Верховные Советы автономных республик 11-го созыва избраны 24 февраля 1985 г. В выборах приняло участие 14 473 894 избирателя, или 99,98%. За кандидатов блока коммунистов и беспартийных голосовало 99,90% избирателей, принявших участие в выборах. Избрано 3460 депутатов, в т. ч. в Верховный Совет Абхазской АССР — 140, Аджарской АССР — 110, Башкирской АССР — 280, Бурятской АССР — 170, Дагестанской АССР — 210, Кабардино-Балкарской АССР — 160, Калмыцкой АССР — 130, Каракалпакской АССР — 185, Карельской АССР — 150, Коми АССР — 180, Марийской АССР — 150, Мордовской АССР — 175, Нахичеванской АССР — 110, Северо-Осетинской АССР — 150, Татарской АССР — 250, Тувинской АССР — 130, Удмуртской АССР — 200, Чечено-Ингушской АССР — 175, Чувашской АССР — 200, Якутской АССР — 205 депутатов. В составе депутатов: 1328 (38,4%) рабочих, 424 (12,2%) колхозника, 2179 (63,0%) членов и кандидатов в члены КПСС, 1281 (37,0%) беспартийный, 1395 (40,3%) женщин, 818 (23,6%) депутатов в возрасте до 30 лет, 2237 (64,7%) не являлись депутатами Верховного Совета республики предыдущего созыва.

МЕСТНЫЕ ОРГАНЫ ГОСУДАРСТВЕННОЙ ВЛАСТИ

Краевые, областные Советы, Советы народных депутатов автономных областей и автономных округов, районные, городские, районные в городах, поселковые и сельские Советы народных депутатов являются местными органами государственной власти. Местные Советы решают все вопросы местного значения, исходя из общегосударствен-

АДМИНИСТРАТИВНО-ТЕРРИТОРИАЛЬНЫЙ СОСТАВ СССР И СОЮЗНЫХ РЕСПУБЛИК
(на 1 января 1987 г.)

	Автономные республики	Автономные области	Автономные округа	Края и области	Районы сельские	Города		Районы городские	Поселки городского типа	Сельские Советы
						всего	из них: республиканского, краевого, областного и окружного подчинения			
СССР	20	8	10	129*	3225	2176	992	662	3992	42 411
РСФСР	16	5	10	55*	1834	1030	579	396	2178	23 107
Украинская ССР	—	—	—	25	480	429	141	121	916	8 675
Белорусская ССР	—	—	—	6	117	99	37	25	111	1 502
Узбекская ССР	1	—	—	12	155	124	59	17	97	1 214
Казахская ССР	—	—	—	19	222	83	50	35	206	2 429
Грузинская ССР	2	1	—	—	65	61	15	12	52	942
Азербайджанская ССР	1	1	—	—	61	65	13	13	120	1 114
Литовская ССР	—	—	—	—	44	92	11	7	22	486
Молдавская ССР	—	—	—	—	40	21	9	5	47	827
Латвийская ССР	—	—	—	—	26	56	7	6	37	467
Киргизская ССР	—	—	—	4	40	21	16	4	28	388
Таджикская ССР	—	1	—	3	45	19	15	4	49	326
Армянская ССР	—	—	—	—	37	27	22	10	31	479
Туркменская ССР	—	—	—	5	44	16	12	3	74	266
Эстонская ССР	—	—	—	—	15	33	6	4	24	189

* В том числе 6 краев.

ных интересов и интересов граждан, проживающих на территории Совета, проводят в жизнь решения вышестоящих государственных органов, руководят деятельностью нижестоящих Советов, участвуют в обсуждении вопросов республиканского и общесоюзного значения, вносят по ним свои предложения. Руководят на своей территории государственным, хозяйственным и социально-культурным строительством; утверждают планы экономич. и социального развития и местный бюджет; осуществляют руководство подчиненными им государственными органами, предприятиями, учреждениями и организациями, обеспечивают соблюдение законов, охрану государственного и общественного порядка, прав граждан; содействуют укреплению обороноспособности страны. Избираются сроком на два с половиной года. Местные Советы действующего созыва избраны 21 июня 1987 г. В выборах приняло участие 99,37% всех избирателей, внесенных в списки. За кандидатов блока коммунистов и беспартийных голосовало св. 99% избирателей. Избраны депутаты в 6 краевых, 123 областных, 8 Советов народных депутатов авт. обл., 10 Советов народных депутатов авт. округов, 3127 районных, 2164 городских, 666 районных в городах, 3863 поселковых и 42 599 сельских Советов. Избран 2321 депутат. В составе депутатов: 42,1% рабочих, 24,2% колхозников, 43,3% членов и кандидатов в члены КПСС, 56,7% беспартийных, 49,4% женщин, 32,4% депутатов в возрасте до 30 лет.

В. Григорьев.

КОММУНИСТИЧЕСКАЯ ПАРТИЯ СОВЕТСКОГО СОЮЗА (КПСС) в 1986 г.

КПСС — боевой испытанный авангард советского народа, объединяющий на добровольных началах передовую, наиболее сознательную часть рабочего класса, колхозного крестьянства и интеллигенции СССР. КПСС является высшей формой общественно-политической организации, ядром политической системы, руководящей и направляющей силой советского общества.

На 1 января 1987 г. в КПСС состояло 19 267 715 коммунистов (в т. ч. 700 928 кандидатов в члены КПСС). В КПСС — 14 компартий союзных республик, 6 краевых, 151 областная, 10 окружных, 892 городских, 663 районных в городах, 2886 сел. районных, 441 851 первичная партийная организация. Социальный состав КПСС: 45,3% рабочих, 11,6% крестьян (колхозников), 43,1% служащих и остальных. Женщины составляли 29,3% коммунистов.

Центральный печатный орган ЦК КПСС — газ. «Правда». Газеты ЦК КПСС: «Советская Россия», «Социалистическая индустрия», «Сельская жизнь», «Советская культура», еженедельник — «Экономическая газета». Политико-теоретический журнал ЦК КПСС — «Коммунист». Журналы ЦК КПСС: «Агитатор», «Партийная жизнь», «Политическое самообразование». В ведении ЦК КПСС издательства: «Правда», «Издательство политической литературы» («Политиздат»), «Плакат».

Политбюро и Секретариат ЦК КПСС (на июнь 1987 г.):

Члены Политбюро ЦК КПСС — М. С. Горбачев, Г. А. Алиев, В. И. Воротников, А. А. Громыко, Л. Н. Зайков, Е. К. Лигачев, В. П. Никонов, Н. И. Рыжков, Н. Н. Слюньков, М. С. Соломенцев, В. М. Чебриков, Э. А. Шеварднадзе, В. В. Щербицкий, А. Н. Яковлев.

Кандидаты в члены Политбюро ЦК КПСС — П. Н. Демичев, В. И. Долгих, Б. Н. Ельцин, Ю. Ф. Соловьев, Н. В. Талызин, Д. Т. Язов.

Генеральный секретарь ЦК КПСС — М. С. Горбачев.

Секретари ЦК КПСС — Л. Н. Зайков, Е. К. Лигачев, В. П. Никонов, Н. Н. Слюньков, А. Н. Яковлев, В. И. Долгих, А. П. Бирюкова, А. Ф. Добрынин, А. И. Лукьянов, В. А. Медведев, Г. П. Разумовский.

Председатель Комитета партийного контроля при ЦК КПСС — М. С. Соломенцев.

Председатель Центральной Ревизионной Комиссии КПСС — И. В. Капитонов.

25 февраля — 6 марта 1986 г. в Москве проходил очередной 27-й съезд КПСС. На съезд было избрано 5 тыс. делегатов, представлявших св. 19 млн. коммунистов. На съезде присутствовали 152 делегации из 113 стран всех континентов.

Порядок дня съезда: Отчет Центрального Комитета КПСС и задачи партии. О новой редакции Программы КПСС. Об изменениях в Уставе КПСС. Политический доклад Центрального Комитета КПСС 27-му съезду КПСС — докладчик Генеральный секретарь ЦК КПСС М. С. Горбачев. (По решению съезда три первых вопроса были рассмотрены в Политическом докладе ЦК.) Отчет Центральной Ревизионной Комиссии КПСС — докладчик председатель Центральной Ревизионной Комиссии Г. Ф. Сизов. Об основных направлениях экономического и социального развития СССР на 1986—1990 годы и на период до 2000 года — докладчик Председатель Совета Министров СССР Н. И. Рыжков. Выборы центральных органов партии.

В Политическом докладе ЦК КПСС съезду дан всесторонний анализ развития советского общества, определены основные направления экономич. и социальной политики партии, а также сформулированы принципиальные Основы создания всеобъемлющей системы междунар. безопасности, охватывающей военный, политический, экономический и гуманитарный аспекты.

В Политическом докладе развита выработанная Апрельским (1985 г.) пленумом ЦК КПСС концепция ускорения социально-экономич. развития страны и определены конкретные пути ее реализации. Принятый съездом стратегич. курс партии направлен на качественное преобразование всех сторон жизни советского общества, являющееся по сути своей революционной перестройкой, обновление его материально-технич. базы на основе достижений научно-технич.

прогресса, на дальнейшее совершенствование общественных отношений, активизацию всей системы работы политич., общественных и идеологич. институтов. В области дальнейшей демократизации общества — развертывание социалистич. самоуправления народа путем все более полного вовлечения граждан в управление государственными и общественными делами, совершенствование избирательной системы, улучшение деятельности выборных органов народной власти, повышение роли профсоюзов, комсомола, др. массовых организаций трудящихся, использование всех форм представительной и прямой демократии. В области духовной жизни — упрочение в сознании советских людей социалистич. идеологии, полное утверждение моральных принципов социализма, духа коллективизма и товарищеской взаимопомощи; приобщение широких масс населения к достижениям науки, ценностям культуры; формирование всесторонне развитой личности.

Главная цель междунар. стратегии КПСС — обеспечить советскому народу возможность жить и трудиться в условиях прочного мира и свободы. Съезд подтвердил, что основным направлением деятельности КПСС на мировой арене остается борьба против ядерной опасности, гонки вооружений, за сохранение и укрепление всеобщего мира. Съезд поручил ЦК КПСС и в дальнейшем развивать всестороннее сотрудничество со странами социализма, всемерно содействовать укреплению солидарности и сотрудничества коммунистич. и рабочих партий, сил социального и нац. освобождения.

Съезд единогласно принял Резолюцию по Политич. докладу, в которой одобрил политич. курс и практич. деятельность ЦК КПСС, положения, выводы и задачи, изложенные в Политич. докладе ЦК, постановив: всем партийным организациям руководствоваться ими в своей работе.

Съезд единогласно утвердил новую редакцию Программы КПСС — программу планомерного и всестороннего совершенствования социализма, дальнейшего продвижения советского общества к коммунизму на основе ускорения социально-экономич. развития страны, программу борьбы за мир и социальный прогресс. Единогласно принято съездом постановление об утверждении текста Устава КПСС с внесенными в него изменениями, принципиальный смысл которых состоит в дальнейшем расширении внутрипартийной демократии, развитии инициативы и активности коммунистов, всех организаций партии, в повышении их ответственности за решение общих дел. Съезд утвердил отчет Центральной Ревизионной Комиссии КПСС, новое Положение о ней (ранее действовавшее было утверждено 11-м съездом партии).

Делегаты съезда обсудили «Основные направления экономического и социального развития СССР на 1986—1990 годы и на период до 2000 года» — важный политич. и нар.-хоз. документ, определяющий конкретные цели и задачи, которые предстоит осуществить в 12-й пятилетке и до конца нынешнего столетия. В экономике — подъем нар. х-ва на принципиально новый научно-технич. и организационно-экономич. уровень, перевод его на рельсы интенсивного развития; достижение высшего мирового уровня производительности общественного труда, качества продукции и эффективности производства; обеспечение оптимальной структуры и сбалансированности единого нар.-хоз. комплекса страны; значительное повышение уровня общественного труда и производства; сближение колхозно-кооперативной собственности и общенародной с перспективой их слияния. В социальной области — обеспечение качественно нового уровня народного благосостояния при последовательном осуществлении социалистич. принципа распределения по труду; создание в основном бесклассовой структуры общества, стирание существенных социально-экономич. и культурно-бытовых различий между городом и деревней; все более органичное соединение физического и умственного труда в производственной деятельности; дальнейшее сплочение советского народа как социальной и интернациональной общности.

Принято постановление о письмах и апелляциях, адресованных съезду. (Итоги рассмотрения этих писем и 13,5 тыс. апелляций подведены на заседаниях Политбюро ЦК. «Правда», 19 сентября и 1 ноября.)

Съезд избрал новый состав ЦК КПСС (307 членов, 170 кандидатов), Центральную Ревизионную Комиссию КПСС (83 члена).

Вся страна с глубоким вниманием и заинтересованностью следила за работой 27-го съезда партии. Это был поистине исторический съезд для судеб нашей Родины, для будущего социализма. Он дал открытый и всесторонний анализ накопленной практики строительства нового общества, выработал мобилизующий курс ускорения социально-экономич. развития страны, борьбы за идеалы мира и гуманизма. Съезд, как сказал М. С. Горбачев при его закрытии, «задал высокий нравственный, духовный тон деятельности партии, жизни всей страны».

В 1986 г. состоялись три пленума ЦК КПСС. Февральский пленум (18 февраля) обсудил следующие вопросы: О Политическом докладе ЦК КПСС 27-му съезду КПСС. Об основных итогах общепартийного и общенародного обсуждения проекта новой редакции Программы КПСС и внесении его на рассмотрение 27-го съезда КПСС. Об итогах обсуждения изменений в Уставе КПСС и внесении проекта измененного Устава партии на рассмотрение 27-го съезда КПСС. О докладе 27-му съезду КПСС об Основных направлениях экономического и социального развития СССР на 1986—1990 годы и на период до 2000 года. Об итогах всенародного обсуждения проекта «Основные направления экономического и социального развития СССР на 1986—1990 годы и на период до 2000 года» и внесении этого проекта на рассмотрение 27-го съезда КПСС. По этим вопросам заслушаны доклады М. С. Горбачева и Н. И. Рыжкова. Пленум подвел итоги общепартийного и общенародного обсуждений проектов новой редакции Программы КПСС, измененного Устава партии, Основных направлений экономического и социального развития СССР. (На проект Программы поступило св. 6 млн. откликов; свои замечания и предложения по Уставу высказали ок. 2 млн. чел.; в обсуждении проекта Основных направлений участвовало ок. 110 млн. граждан.) Пленум, одобрив эти документы, а также представленные съезду доклады, принял решение внести их на рассмотрение 27-го съезда КПСС. Пленум избрал Б. Н. Ельцина кандидатом в члены Политбюро ЦК и освободил его от обязанностей секретаря ЦК КПСС в связи с переходом на работу в Московский городской комитет партии. Пленум освободил В. В. Гришина от обязанностей члена Политбюро ЦК в связи с уходом на пенсию, К. В. Русакова — от обязанностей секретаря ЦК КПСС в связи с уходом на пенсию по состоянию здоровья. («Правда», 19 февраля.)

6 марта состоялся первый пленум ЦК КПСС, избранного 27-м съездом партии. Пленум единодушно избрал Генеральным секретарем ЦК КПСС М. С. Горбачева, членов и кандидатов в члены Политбюро, секретарей ЦК, утвердил председателя Комитета партийного контроля. («Правда», 7 марта.)

Июньский пленум (16 июня) обсудил вопросы: о Государственном плане экономического и социального развития СССР на 1986—90 гг. и задачах партийных организаций, связанных с его реализацией; об итогах совещания Политического консультативного комитета государств — участников Варшавского Договора, состоявшегося в Будапеште 10—11 июня. С докладом по этим вопросам на пленуме выступил М. С. Горбачев. В докладе дан обстоятельный анализ происходящей в партии и государстве перестройки, показана объективная картина развития советского общества после 27-го съезда партии, подчеркнута огромная роль пятилетнего плана в мобилизации творческих сил и инициативы масс. Пленум ЦК КПСС принял постановление, в котором одобрил проект Государственного плана и изложенные в докладе положения и выводы Политбюро ЦК, направленные на реализацию экономич. стратегии партии, разработанной 27-м съездом КПСС. В постановлении об итогах совещания ПКК пленум одобрил деятельность советской делегации во главе с М. С. Горбачевым, отметив решимость союзных государств активизировать совместный курс, направленный на прекращение гонки вооружений, перестройку всей системы межгосударственных отношений на основах всеобъемлющей, равной для всех безопасности. Пленум особо отметил обращение государств — участников Варшавского Договора к государствам — членам НАТО, ко всем европейским странам с призывом к сокращению в Европе вооруженных сил и обычных вооружений («Правда», 17 июня). Участники пленума приняли Обращение ЦК КПСС к трудящимся Советского Союза — «Двенадцатой пятилетке — вдохновенный творческий труд советского народа!» («Правда», 18 июня).

1986 г.— год напряженного труда советских людей, первых шагов по пути претворения в жизнь решений съезда. Все партийные организации развернули работу по разъяс-

нению принятых съездом документов, по мобилизации трудящихся на выполнение намеченных съездом задач. Политбюро ЦК приняло постановления, определившие первоочередные мероприятия по организации выполнения решений съезда, изучению и разъяснению его материалов («Правда», 14 марта, 21 марта, 25 апреля), о перестройке и совершенствовании партийной, политической и организаторской работы Нижневартовского горкома партии («Правда», 4 июля), партийных организаций и трудовых коллективов Западно-Сибирского металлургич. комб., Северского трубного завода и Новополоцкого ПО «Полимир» («Правда», 30 августа), Пермского обкома КПСС («Правда», 10 декабря), Воронежского обкома КПСС («Правда», 13 декабря) и др. Задачи партийных организаций в решении узловых проблем борьбы за ускорение социально-экономич. развития страны были обсуждены на встрече секретарей ЦК компартий союзных республик и обкомов с М. С. Горбачевым («Правда», 24 октября). Для активизации партийной работы, решения важнейших вопросов стратегии ускорения и углубления перестройки важное значение имели поездки М. С. Горбачева в Куйбышев и Тольятти, на Дальний Восток, в Краснодарский и Ставропольский края, его встречи с трудящимися, партийным и советским активом («Правда», 11 апреля, 16 августа, 27 сентября).

Большое внимание уделяли партийные организации социалистич. соревнованию, совершенствованию его форм, повышению эффективности. ЦК КПСС, Совет Министров СССР, ВЦСПС и ЦК ВЛКСМ приняли постановление «О Всесоюзном социалистическом соревновании за успешное выполнение заданий двенадцатой пятилетки» («Правда», 22 июня). ЦК КПСС одобрил инициативу ряда трудовых коллективов, взявших высокие социалистич. обязательства по достойной встрече 70-летия Великого Октября («Правда», 24 сентября). Всенародным одобрением планов партии, стремлением трудящихся внести свой вклад в ускорение социально-экономич. развития страны явились Всесоюзные коммунистические субботники, посвященные 27-му съезду КПСС (15 февраля) и 116-й годовщине со дня рождения В. И. Ленина (19 апреля). В каждом из них участвовало св. 150 млн. чел., заработано и передано в фонд пятилетки в общей сложности св. 400 млн. руб. С учетом пожеланий трудящихся эти средства направлены на развитие учреждений здравоохранения, на улучшение охраны материнства и детства («Правда», 23 февраля и 27 апреля).

Организованность, сплоченность и патриотизм советских людей с исключительной силой проявились в чрезвычайных обстоятельствах, связанных с аварией на Чернобыльской АЭС. Вся страна поднялась на ликвидацию ее последствий. Проявляя чувство коллективизма и высокой гражданственности, советские люди перечислили в фонд помощи для устранения последствий аварии ок. 520 млн. руб. («Правда», 14 декабря). Вопросы, связанные с аварией, оказанием помощи населению, разработкой мер по обеспечению безопасности развития атомной энергетики, расширению междунар. сотрудничества в этой области неоднократно обсуждались на заседании Политбюро ЦК («Правда», 9 и 31 мая, 6 июня, 20 июля, 3 октября), им посвящено постановление ЦК КПСС и Совета Министров СССР («Правда», 14 декабря).

Выполнения производственных планов первого года 12-й пятилетки находились в центре внимания партийных организаций и комитетов. В Политбюро ЦК рассматривались итоги развития экономики страны за первое полугодие («Правда», 13 и 17 июля) и за 9 месяцев («Правда», 17 октября), ход с.-х. работ и заготовок сельхозпродуктов («Правда», 31 января, 6 апреля, 13 июля, 5 и 27 сентября). Итогам работы пар. х-ва в 1986 г. и задачам второго года пятилетки была посвящена встреча в ЦК КПСС с руководителями союзных министерств и ведомств, на которой выступил М. С. Горбачев («Правда», 26 декабря). Проекты Государственного плана экономического и социального развития и Государственного бюджета на 1987 г. были обсуждены Политбюро ЦК и внесены на рассмотрение 6-й сессии Верх. Совета СССР 11-го созыва («Правда», 1 ноября).

Конкретные пути кардинальных сдвигов на важнейших направлениях научно-технич. прогресса определены, в частности, постановлениями партии и правительства: об ускорении производства новых машин, оборудования и приборов, оснащенных электронными устройствами и микропроцессорами («Правда», 14 марта), об улучшении координации работ в области вычислительной техники и о повышении эффективности ее использования («Правда», 21 марта), о дополнительных мерах по совершенствованию капитального строительства в целях ускорения научно-технич. прогресса в нар. х-ве («Правда», 14 марта, 11 апреля), о создании центра по информатике и электронике («Правда», 23 мая), о мерах по дальнейшему улучшению работы и укреплению материально-технич. базы ж.-д. транспорта («Правда», 31 мая), о мерах по улучшению планирования подготовки и переподготовки кадров для освоения новой техники и технологии («Правда», 24 октября) и др.

Решения 27-го съезда КПСС дали импульс радикальной перестройке экономич. отношений, всей системе управления нар. х-вом, выработке новых, прогрессивных форм руководства производством. ЦК КПСС и Совет Министров СССР приняли постановления: о дальнейшем совершенствовании управления топливно-энергетич. комплексом страны («Правда», 14 марта), о коренном улучшении использования сырьевых, топливно-энергетич. и др. материальных ресурсов в условиях интенсивного развития экономики СССР в 1986—90 гг. и на период до 2000 года («Правда», 16 мая), о мерах по повышению ответственности объединений, предприятий и организаций за выполнение договоров поставки продукции («Правда», 6 июня), о дальнейшем совершенствовании управления строительным комплексом страны («Правда», 13 сентября).

Важными являются постановления ЦК КПСС и Совета Министров СССР: о мерах по совершенствованию управления внешнеэкономич. связями и о мерах по совершенствованию управления экономич. и научно-технич. сотрудничеством с социалистическими странами («Правда», 24 сентября). Вопросы создания и деятельности в СССР совместных предприятий и объединений с участием советских и иностранных организаций и фирм рассмотрены Политбюро ЦК («Правда», 26 декабря).

Составной частью стратегии ускорения является решительное улучшение качества продукции. Комплекс организационных, экономич. и правовых мероприятий, направленных на повышение технич. уровня и качества выпускаемой продукции, содержит постановление ЦК КПСС и Совета Министров СССР о мерах по коренному повышению качества продукции («Правда», 2 июля). В ходе решения этой задачи начала вводиться гос. приемка продукции в объединениях и на предприятиях пром. министерств Политбюро ЦК, обсудив итоги совещания в ЦК КПСС по вопросам введения гос. приемки («Правда», 16 ноября), отметило, что эта работа должна тесно увязываться с осуществлением принципов хозрасчета, самофинансирования и самоокупаемости («Правда», 21 ноября).

На дальнейшую перестройку с.-х. производства, совершенствование управления АПК, внедрение достижений передовой науки и техники во все отрасли с. х-ва направлены совместные постановления ЦК КПСС и Совета Министров СССР: о дальнейшем совершенствовании экономич. механизма хозяйствования в АПК страны («Правда», 29 марта), о мерах по повышению устойчивости зернового хозяйства страны и увеличению хлебофуражных ресурсов в 12-й пятилетке («Правда», 6 августа), о мерах по улучшению организации племенного дела в животноводстве («Правда», 12 декабря). Приняты также постановления ЦК КПСС: о работе СО ВАСХНИЛ по увеличению производства высококачественного зерна яровой пшеницы за счет интенсификации ее возделывания («Правда», 9 февраля), о неотложных мерах по повышению производительности труда в с. х-ве на основе внедрения рациональных форм его организации и хозрасчета («Правда», 18 декабря). Политбюро ЦК рассмотрело вопрос о дальнейшем увеличении производства технологич. оборудования для пищевых и перерабатывающих отраслей АПК («Правда», 5 сентября), одобрило опыт первого агропром. комбината «Кубань» в Краснодарском кр. и поддержало предложения о создании еще 14 таких комбинатов в РСФСР, УССР и БССР, работающих на основах хозрасчета и самоокупаемости («Правда», 3 октября).

В неразрывном единстве с экономич. политикой партия осуществляла активную социальную политику. Политбюро ЦК обсудило вопрос о совершенствовании управления социальной сферой и усилении координации в этой области. Признано целесообразным создать постоянно действующее Бюро Совета Министров СССР по социальному развитию («Правда», 17 октября). ЦК КПСС рассмотрел ход выполнения нар.-хоз. плана социально-культурного строительства в 1986 г. («Правда», 23 ноября). Важное место заняли постановления ЦК КПСС и Совета Министров СССР, направленные на более полное удовлетворение потребностей

советских людей в товарах народного потребления, на улучшение работы в сфере обслуживания: о работе Министерства бытового обслуживания населения РСФСР по переводу отрасли на новые методы хозяйствования в соответствии с постановлением ЦК КПСС и Совета Министров СССР от 12 июля 1985 г. («Правда», 10 января), о мерах по дальнейшему развитию потребительской кооперации («Правда», 1 февраля), об улучшении планирования, экономич. стимулирования и совершенствовании управления производством товаров народного потребления в легкой пром-сти («Правда», 6 мая), о совершенствовании планирования, экономич. стимулирования и управления в государственной торговле и потребительской кооперации («Правда», 5 августа) и др.

Предметом особой заботы партии являлось решение жилищной проблемы. ЦК КПСС принято постановление об основных направлениях ускорения решения жилищной проблемы в стране («Правда», 24 апреля). Меры по совершенствованию организации реконструкции и капитального ремонта жилых домов, объектов социально-культурного назначения в РСФСР определены постановлением ЦК КПСС и Совета Министров СССР («Правда», 21 ноября). Политбюро ЦК призвало следовать инициативе коллектива Горьковского автозавода, поставившего задачу обеспечить каждую семью отдельной квартирой («Правда», 12 сентября).

Озабоченность партии экологич. проблемами, поиски путей их оптимального решения получили отражение в постановлении ЦК КПСС и Совета Министров СССР о прекращении работ по переброске части стока северных и сибирских рек («Правда», 20 августа), рассмотрении в Политбюро ЦК сообщения о проводимой в стране работе по охране природной среды от загрязнения («Правда», 28 марта), проведении в ЦК КПСС совещания по проблемам защиты озера Байкал («Правда», 28 декабря).

Партия поставила задачу — повысить действенность системы оплаты труда и приступила к ее реализации. Приняты постановления ЦК КПСС, Совета Министров СССР, ВЦСПС о совершенствовании организации заработной платы в производственных отраслях нар. х-ва («Правда», 29 августа), о повышении зарплаты работникам здравоохранения и социального обеспечения («Правда», 17 октября), о предоставлении дополнительных льгот работникам металлургич. производств министерств машиностроения и металлообработки («Правда», 27 июня), об улучшении условий жизни инвалидов с детства («Правда», 28 марта). Одобрение Политбюро ЦК получили предложения об усилении помощи детям военнослужащих срочной службы, о выплате гос. пособий малообеспеченным многодетным семьям («Правда», 27 сентября), о дополнительных льготах участникам Великой Отечественной войны и семьям погибших («Правда», 19 сентября) и др. Политбюро ЦК признало целесообразным приступить к подготовке нового закона о пенсионном обеспечении трудящихся («Правда», 12 сентября).

Съезд партии указал на необходимость строго соблюдать принцип социальной справедливости, последовательно осуществлять его во всех областях жизни советского общества. Первостепенное значение в этом плане имеет постановление ЦК КПСС о дальнейшем укреплении социалистич. законности и правопорядка, усилении охраны прав и законных интересов граждан («Правда», 30 ноября). Придавая значение усилению правового регулирования общественных отношений в соответствии с требованиями современного этапа развития общества, Политбюро ЦК рассмотрело вопрос о перспективах совершенствования законодательства СССР на 1986—90 гг. («Правда», 29 августа). Вместе с тем партия развернула бескомпромиссную, поддержанную всем народом борьбу против несовместимых с социалистич. образом жизни негативных явлений. Этому способствовало постановление ЦК КПСС о мерах по усилению борьбы с нетрудовыми доходами («Правда», 28 мая). Продолжалась настойчивая борьба партии за полное преодоление пьянства и алкоголизма. Ход выполнения постановлений, направленных на искоренение этих уродливых, наносящих громадный ущерб обществу явлений рассмотрен Политбюро ЦК («Правда», 24 января).

С удовлетворением восприняли советские люди решительную линию партии на преодоление бюрократизма, формализма, обмана государства, зажима критики. Нетерпимость этих явлений раскрыта в постановлениях ЦК КПСС: о фактах грубого администрирования и зажима критики в отношении редакций газет «Воздушный транспорт» и «Водный транспорт» («Правда», 11 февраля), о статье «Сколько брать на себя?», опубликованной в газете «Правда» за 20 апреля 1986 г. («Правда», 18 мая), о статье «Волокита в разрезе», опубликованной 3 июля 1986 г. в газете «Правда» («Правда», 15 августа), о неудовлетворительном выполнении решений ЦК КПСС по искоренению очковтирательства и приписок ЦК КП Молдавии, Кировоградским обкомом КП Украины, Мин-вом автомобильной пром-сти СССР («Правда», 23 октября).

Развитию социалистич. культуры, духовной жизни советских людей партия придавала большое значение. Много внимания уделяли партийные организации осуществлению реформы общеобразовательной и профессиональной школы. Связанные с ней вопросы были обсуждены на совещании в ЦК КПСС («Правда», 2 июля). Вынесенный на обсуждение проект ЦК КПСС «Основные направления перестройки высшего и среднего специального образования в стране» получил одобрение («Правда», 1 июня). ЦК КПСС и Совет Министров СССР приняли постановления: о мерах по дальнейшему улучшению концертной деятельности в стране и укреплению материально-технич. базы концертных организаций («Правда», 11 апреля), о мерах по дальнейшему развитию изобразительного искусства и повышению его роли в коммунистич. воспитании трудящихся («Правда», 11 сентября). Политбюро ЦК одобрило инициативу общественных организаций, деятелей науки и искусства об учреждении Советского фонда культуры («Правда», 21 марта). Важными событиями культурной и общественно-политич. жизни были встречи М. С. Горбачева с группой советских писателей («Правда», 21 июня) и с группой ведущих мастеров сценического искусства, работников театральных организаций, в ходе которых были обсуждены вопросы современной советской литературы и театрального искусства («Правда», 5 декабря).

КПСС как ядро политич. системы советского общества оказывала свое руководящее воздействие на деятельность государственных органов, всех общественных организаций, направляла их перестройку в соответствии с требованием времени. ЦК КПСС, Президиумом Верх. Совета СССР и Советом Министров СССР принято постановление о мерах по дальнейшему повышению роли и усилению ответственности Советов народных депутатов за ускорение социально-экономич. развития в свете решений 27-го съезда КПСС («Правда», 30 июля). Задачи партийных организаций по усилению руководства советскими органами, оказанию им всесторонней помощи определены ЦК КПСС в постановлении о дальнейшем совершенствовании партийного руководства Советами народных депутатов («Правда», 30 июля).

Всеобщее одобрение получили предложения Политбюро ЦК об образовании системы женсоветов и создании Всесоюзной организации ветеранов войны и труда («Правда», 27 сентября и 24 октября).

Одним из главных направлений идеологич. работы стала организация изучения коммунистами, всеми трудящимися материалов 27-го съезда партии, новой редакции Программы КПСС. Политич. и экономич. учебой было охвачено 65 млн. коммунистов, комсомольцев, беспартийных («Правда», 29 августа). ЦК КПСС в постановлении об организации политич. и экономич. образования трудящихся в 1986/87 уч. г. указал, что углубленное изучение материалов съезда должно и впредь оставаться важнейшим направлением учебы («Правда», 14 августа). Принципиальные положения о необходимости дальнейшего творческого развития революционной теории, изучения новых явлений жизни, преодоления схоластики, догматизма и начетничества, препятствующих научному поиску, содержит постановление ЦК КПСС о журнале «Коммунист» («Правда», 22 августа). Важным событием в идеологич. жизни партии стало Всесоюзное совещание заведующих кафедрами общественных наук, выступление на нем М. С. Горбачева, доклад Е. К. Лигачева («Правда», 2—4 октября).

Деятельность КПСС на междунар. арене ознаменовалась новыми внешнеполитич. акциями принципиального характера, призванными уменьшить военную опасность, заложить прочные основы безъядерного мира, укрепить сотрудничество и доверие между народами. В Заявлении М. С. Горбачева от 15 января изложена конкретная и всеобъемлющая программа полной ликвидации ядерного оружия и др. видов оружия массового истребления до конца нынешнего столетия. Неоднократно продлевался односторонний советский мораторий на ядерные взрывы. Интересам всего человечества отвечают новые советские предложения о недопущении гонки вооружений в космосе, полном запрещении ядер-

ных испытаний, об изъятии из военных арсеналов химич. оружия, о политич. урегулировании кризисных ситуаций в ряде регионов. Вкладом в борьбу за мир явилась программа сокращения вооруженных сил и обычных вооружений во всей Европе (от Атлантики до Урала), принятая совещанием Политического консультативного комитета государств — участников Варшавского Договора, состоявшемся в Будапеште 11—12 июня. Конструктивная позиция Советского Союза способствовала успешному завершению Конференции по мерам укрепления доверия, безопасности и разоружению в Европе.

Готовность Советского Союза всесторонне сотрудничать со всеми миролюбивыми силами ярко проявилась в Делийской декларации о принципах свободного от ядерного оружия и ненасильственного мира, подписанной М. С. Горбачевым и премьер-министром Индии Р. Ганди (ноябрь), в поддержке призыва Конференции глав государств и правительств неприсоединившихся стран в Хараре покончить с гонкой вооружения (сентябрь). Событием мировой политики стала встреча М. С. Горбачева с президентом США Р. Рейганом в Рейкьявике (октябрь). Однако выдвинутые на ней советской стороной новые предложения, открывающие возможности перелома в развитии междунар. отношений, радикального сокращения ядерных вооружений, встретили нежелание руководителей США отказаться от попыток достичь военного превосходства над СССР, от дальнейшего осуществления программы СОИ, ведущей к милитаризации космоса. Рассмотрев итоги встречи, Политбюро ЦК КПСС подчеркнуло необходимость и дальше наращивать усилия с целью радикальных сокращений и полной ликвидации ядерного оружия, продолжать контакты и переговоры на основе платформы, выдвинутой советской стороной в Рейкьявике («Правда», 15 октября).

КПСС последовательно проводила курс на усиление взаимодействия правящих коммунистич. и рабочих партий, приоритетное развитие отношений с социалистич. странами и укрепление мирового социализма.

В числе рассмотренных Политбюро ЦК вопросов: итоги очередных заседаний Комитета министров иностранных дел государств—участников Варшавского Договора («Правда», 28 марта и 24 октября), 42-й сессии СЭВ («Правда», 14 ноября), заседания советско-китайской комиссии по экономич., торговому и научно-технич. сотрудничеству («Правда», 11 апреля). Политбюро ЦК отметило важное значение состоявшейся 10—11 ноября в Москве встречи руководителей партий социалистич. стран — членов СЭВ для ускорения прогресса братских стран, повышения их сотрудничества во всех областях, дальнейшего наращивания их усилий в совместной борьбе за мир («Правда», 14 ноября). В атмосфере взаимного доверия, оптимизма, товарищеского обмена мнениями прошла встреча М. С. Горбачева с представителями междунар. рабочего класса («Правда», 1 ноября).

Важное место во внешнеполитич., междунар. деятельности КПСС занимали переговоры и встречи ее руководителей с руководителями братских партий, государственными, политич. деятелями зарубежных стран. Политбюро ЦК рассмотрело итоги ряда переговоров, встреч, бесед с приезжавшими в нашу страну деятелями и делегациями, в т. ч. в я н в а р е —с членами Политбюро ЦК ТПК, премьером Адм. совета КНДР Кан Сен Саном, ген. секретарем ИКП А. Наттой; в а п р е л е — с президентом АНДР, ген. секретарем партии Фронт нац. освобождения Ш. Бенджедидом, пред. Партии Фрелимо, президентом НР Мозамбик С. Машелом, федеральным канцлером Австрийской Республики Ф. Зиновацем, шведской правит. делегацией во главе с премьер-министром И. Карлссоном; в м а е — с ген. секретарем РКП, президентом СРР Н. Чаушеску, ген. секретарем Португальской КП А. Куньялом, пред. правительства Испании Ф. Гонсалесом, членом Революц. руководства Социалистич. Народной Ливийской Арабской Джамахирии А. С. Джеллудом, вице-президентом Сирийской Арабской Республики А. Х. Хаддамом; в и ю н е — с членом Политбюро ЦК Йеменской социалистической партии, премьер-министром НДРЙ Я. С. Наоманом, мин. ин. дел и торговли Индии П. Шив Шанкаром, мин. ин. дел Японии С. Абэ; в и ю л е — с президентом Франции Ф. Миттераном, с президентом Республики Мали М. Траоре, зам. федерального канцлера, федеральным мин. ин. дел ФРГ Г. Д. Геншером; в а в г у с т е — с ген. секретарем ЦК КПВ, пред. Гос. совета СРВ Чыонг Тинем, ген. секретарем ЦК МНРП, пред. Президиума Великого Народного хурала МНР Ж. Батмунхом, делегацией КП Японии во главе с пред. Президиума ЦК КПЯ Т. Фувой, премьер-министром, мин. обороны Республики Судан С. аль-Махди, премьер-министром Турецкой Республики Т. Озалом; в с е н т я б р е — с членом Политбюро ЦК МНРП, пред. Совета Министров МНР Д. Содномом, членом Политбюро, руководителем Постоянного секретариата ЦК партии Фронт нац. освобождения Алжира М. Ш. Мессадией, зам. пред. федерального совета Швейцарии, нач. департамента ин. дел П. Обером; в о к т я б р е — с ген. секретарем ЦК НРПЛ, пред. Совета Министров ЛНДР Кейсоном Фомвиханом, ген. секретарем партии Авангард малагасийской революции, президентом Демократической Республики Мадагаскар Д. Рациракой, пред. Нац. совета революции, президентом Буркина-Фасо Т. Санкарой, президентом Аргентинской республики Р. Р. Альфонсином; в н о я б р е — с ген. секретарем ЦК ТПК, президентом КНДР Ким Ир Сеном, ген. секретарем ЦК КП Греции Х. Флоракисом, премьер-министром Дании П. Шлютером; в д е к а б р е — с делегацией СКЮ во главе с пред. Президиума ЦК СКЮ М. Реновицей, ген. секретарем ЦК НДПА Наджибом, премьер-министром Норвегии, пред. Норвежской рабочей партии Г. Харлем Брундтланд, премьер-министром Нидерландов Р. Любберсом, пред. ЦК Партии народной революции Бенина, президентом Народной Республики Бенин М. Кереку.

В ЦК КПСС состоялись также встречи с делегациями и руководителями Болгарской КП, КП Кубы, КПЧ, ВСРП, ПОРП, СЕПГ, КП Бельгии, КП Индии, Люксембурга, Бангладеш, Санмаринской, Сирийской, Французской КП, Партии трудового народа Кипра (АКЭЛ), Швейцарской партии труда и др.

Развитию контактов и сотрудничества с братскими партиями, прогрессивными общественными организациями способствовали поездки делегаций КПСС во многие страны мира, их участие в работе съездов: КП Кубы (3-м), Болгарской КП (13-м), КПЧ (17-м), СЕПГ (11-м), СКЮ (13-м), ПОРП (10-м), МНРП (19-м), КП Вьетнама (6-м), НРП Лаоса (4-м), Санмаринской КП (11-м), КП Ирландии (19-м), Народной партии Панамы (8-м), КП Индии (13-м), КП Бельгии (25-м), ГКП (8-м), Социалистической дестуровской партии Туниса (12-м), Африканской партии независимости Гвинеи и Островов Кабо-Верде (ПАИГК) (4-м), Партии трудового народа Кипра (16-м), Рабочей партии — коммунисты Швеции (28-м), КП Аргентины (16-м), в конференции Народной нац. партии Ямайки (48-й) (см. также Ч а с т ь I V — «Развитие связей между коммунистическими и рабочими партиями в 1986 году»).

В 1986 г. ЦК КПСС направил приветствия партиям и руководителям ряда зарубежных стран по случаю нац. праздников, юбилейных дат, знаменательных событий (см. «Календарь важнейших событий внешней политики СССР в 1986 г.»).

ЦК КПСС выразил соболезнования в связи с кончиной ген. секретаря Южно-Африканской КП М. Мабиды, пред. Партии независимости и труда Сенегала С. Сиссоко (март), ген. секретаря ЦК КП Вьетнама Ле Зуана (июль), пред. КП Люксембурга Д. Урбани (октябрь), нац. пред. КП США Г. Уинстона, видного партийного и гос. деятеля ГДР П. Фернера (декабрь); трагической гибелью пред. Социал-демократич. рабочей партии Швеции У. Пальме (март), пред. Партии Фрелимо, президента НР Мозамбик С. Машела (октябрь).

М. Андерсон.

СОСТАВ ЦЕНТРАЛЬНОГО КОМИТЕТА КОММУНИСТИЧЕСКОЙ ПАРТИИ СОВЕТСКОГО СОЮЗА, ИЗБРАННОГО 27-м СЪЕЗДОМ КПСС*

ЧЛЕНЫ ЦЕНТРАЛЬНОГО КОМИТЕТА КОММУНИСТИЧЕСКОЙ ПАРТИИ СОВЕТСКОГО СОЮЗА

Аксенов А. Н.
Александров А. П.
Алиев Г. А.
Алтунин А. Т.
Анищев В. П.
Антонов А. К.
Арбатов Г. А.
Аристов Б. И.
Архипов И. В.
Архипов В. М.
Ауельбеков Е. Н.
Афанасьев В. Г.
Афанасьев С. А.
Ахромеев С. Ф.
Багиров К. М.
Базовский В. Н.
Байбаков Н. К.
Бакатин В. В.
Бакин Б. В.
Бакланов О. Д.
Баландин А. Н.
Баландин Ю. Н.
Бальмонт Б. В.
Бартошевич Г. Г.
Баталин Ю. П.
Бахирев В. В.
Башилов С. В.
Баштанюк Г. С.
Белоусов И. С.
Беляков О. С.
Березин А. И.
Бирюкова А. П.
Бобков Ф. Д.
Богомяков Г. П.
Бойко В. Г.
Болдырев И. С.
Борисенков В. М.
Бородин Л. А.
Бровиков В. И.
Брызга Л. Д.
Бугаев Б. П.
Вайно К. Г.
Васильев Н. Ф.
Ващенко Г. И.
Ведерников Г. Г.
Величко В. М.
Власов А. В.
Войстроченко А. Ф.
Володин Б. М.
Вольский А. И.
Воронин Л. А.
Воронцов Ю. М.
Воропаев М. Г.
Воротников В. И.
Восс А. Э.
Гагаров Д. Н.
Герасимов А. Н.
Герасимов И. А.
Глушко В. П.
Говоров В. Л.
Голубева В. Н.
Голубева М. А.
Гончаренко Б. Т.
Горбачев М. С.
Горшков Л. А.
Горшков С. Г.
Гостев Б. И.
Греков Л. И.
Грибков А. И.
Гришкявичус П. П.
Грищенко П. С.
Громова М. С.
Громыко А. А.
Гроссу С. К.
Гудков А. Ф.
Гуженко Т. Б.
Гусев В. К.
Густов И. С.
Демиденко В. П.
Демирчян К. С.
Демичев П. Н.
Динков В. А.
Добрик В. Ф.
Добрынин А. Ф.
Долгих В. И.
Егоров А. Г.
Ежевский А. А.
Ельцин Б. Н.
Ельченко Ю. Н.
Емохонов Н. П.
Ермаков Н. С.
Ермин Л. Б.
Ершова Н. М.
Ефимов А. Н.
Загладин В. В.
Зайков Л. Н.
Зайцев М. М.
Замятин Л. М.
Затворницкий В. А.
Захаров В. Г.
Зимянин М. В.
Золотухин Г. С.
Зоркальцев В. И.
Ивановский Е. Ф.
Игнатов В. Н.
Кавун В. М.
Казаков Л. Д.
Калашников В. И.
Каменцев В. М.
Капто А. С.
Карлов В. А.
Карпова Е. Ф.
Катушев К. Ф.
Качаловский Е. В.
Качин Д. И.
Качура Б. В.
Клепиков М. И.
Клименко И. Е.
Клюев В. Г.
Князюк М. А.
Ковалев М. В.
Колбин Г. В.
Колдунов А. И.
Колесников А. Я.
Колесников В. Г.
Колпаков С. В.
Конарев Н. С.
Коноплев Б. В.
Корниенко Г. М.
Королев А. М.
Костин В. С.
Кочемасов В. И.
Круглова З. М.
Кручина Н. Е.
Крючков В. А.
Кузнецов В. В.
Куликов В. Г.
Куликов Ф. М.
Купцов В. А.
Куркоткин С. К.
Лемаев Н. В.
Лигачев Е. К.
Лизичев А. Д.
Литвинцев Ю. И.
Логунов А. А.
Ломакин В. П.
Ломако П. Ф.
Ломоносов В. Г.
Лощенков Ф. И.
Лукьянов А. И.
Лутак И. К.
Лушев П. Г.
Лущиков А. П.
Ляшко А. П.
Майорец А. И.
Макаренко В. С.
Максимов Ю. П.
Малофеев А. А.
Малыхин В. М.
Мальков Н. И.
Мальцев В. Ф.
Манаенков Ю. А.
Манякин С. И.
Марков Г. М.
Марчук Г. И.
Масалиев А. М.
Масленников Н. И.
Маслюков Ю. Д.
Махкамов К.
Медведев В. А.
Мельников А. Г.
Мендыбаев М. С.
Месяц В. К.
Миронов В. П.
Мирошхин О. С.
Мишин В. М.
Мозговой И. А.
Моргун Ф. Т.
Морозов И. П.
Моторный Д. К.
Муравьев Е. Ф.
Мураховский В. С.
Мысниченко В. П.
Мясников А. П.
Назарбаев Н. А.
Никонов В. П.
Ниязов С. А.
Новожилов Г. В.
Ночевкин А. П.
Огарков Н. В.
Одинцов В. Е.
Орлов В. П.
Павлов В. Я.
Павлов Н. А.
Панов К. Н.
Парубок Е. Н.
Патиашвили Д. И.
Патон Б. Е.
Первышин Э. К.
Переверзева Н. В.
Петров В. И.
Петров В. А.
Петров Ю. В.
Плетнева В. Н.
Плеханов А. Н.
Плешаков П. С.
Полозков И. К.
Поляков В. Н.
Пономарев А. Ф.
Пономарев Б. Н.
Пономарев М. А.
Попов Н. С.
Попов Ф. В.
Прокопьев И. П.
Прокопьев Ю. Н.
Птицын В. Н.
Путин Н. А.
Пуго Б. К.
Разумов Е. З.
Разумовский Г. П.
Рахманин О. Б.
Ревенко Г. И.
Рекунков А. М.
Реут А. А.
Рыбаков А. Я.
Рыжков Н. И.
Рыков В. Н.
Рябов Я. П.
Савинкин Н. И.
Сазонов А. П.
Сайкин В. Т.
Салыков К.
Сизенко Е. И.
Силаев И. С.
Ситников В. И.
Славский Е. П.
Слюньков Н. Н.
Смиртюков М. С.
Смольский П. А.
Смыслов В. И.
Соколов Е. Е.
Соколов С. Л.
Соловьев Ю. Ф.
Соломенцев М. С.
Степанов В. С.
Строев Е. С.
Стукалин Б. И.
Сысцов А. С.
Табеев Ф. А.
Талызин Н. В.
Таразевич Г. С.
Таратута В. Н.
Татарчук Н. Ф.
Телепнев П. М.
Теребилов В. И.
Терешкова В. В.
Терещенко Н. Д.
Титаренко А. А.
Тихомиров В. П.
Тихонов Н. А.
Толкунов Л. Н.
Толубко В. Ф.
Третьяк И. М.
Третьяков П. И.
Трофимов Ю. Н.
Трунов М. П.
Тяжельников Е. М.
Удалая Р. С.
Усманов Г. И.
Усманходжаев И. Б.
Уткин В. Ф.
Федирко П. С.
Федосеев П. Н.
Филатов А. П.
Финогенов П. В.
Фотеев В. К.
Фролов И. Т.
Ходырев В. Я.
Хомяков А. А.
Христораднов Ю. Н.
Чазов Е. И.
Чаковский А. Б.
Чебриков В. М.
Червоненко С. В.

* С изменениями согласно решениям Июньского (1987 г.) пленума ЦК КПСС.

Чердинцев В. М.
Черкашина В. Н.
Чернавин В. Н.
Черномырдин В. С.
Черный А. К.
Черняев А. С.
Чирсков В. Г.
Чичеров В. С.
Шабанов В. М.
Шакиров М. З.
Шалаев С. А.
Шамшин В. А.
Шарин Л. В.
Шеварднадзе Э. А.
Шевченко В. С.
Шкабардня М. С.
Школьников А. М.
Шуляк Е. А.
Щадов М. И.
Щербина Б. Е.
Щербицкий В. В.
Юсупов М. Ю.
Ягодин Г. А.
Язов Д. Т.
Яковлев А. Н.

КАНДИДАТЫ В ЧЛЕНЫ ЦЕНТРАЛЬНОГО КОМИТЕТА КОММУНИСТИЧЕСКОЙ ПАРТИИ СОВЕТСКОГО СОЮЗА

Агеев Г. Е.
Алешин Г. В.
Алимов Т. А.
Антонов Н. А.
Арипджанов М. М.
Афонин В. Г.
Бабенко А. А.
Басистов А. Г.
Бацанов Б. Т.
Беликов В. А.
Беляков А. М.
Бибин Л. А.
Бобовиков Р. С.
Бобыкин Л. Ф.
Болдин В. И.
Боровикова З. И.
Браков Е. А.
Брежнев В. А.
Брутенц К. Н.
Будыка А. Д.
Буренков С. П.
Бусыгин М. И.
Валов Ю. Н.
Варенников В. И.
Варначев Е. А.
Васильев Л. Б.
Велихов Е. П.
Величко И. И.
Владыченко И. М.
Вороновский Г. П.
Геллерт Н. В.
Гиренко А. Н.
Гладкий И. И.
Глушков Н. Т.
Гончар А. Т.
Грамов М. В.
Грибачев Н. М.
Григорьев В. В.
Гринцов И. Г.
Давыдов Н. Г.
Деменцев В. В.
Джаббаров И.
Дмитриев В. И.
Дмитриев И. Н.
Дыбенко Н. К.
Егоров Г. М.
Елисеев Е. А.
Ермаш Ф. Т.
Ефимов А. С.
Жуков Г. А.
Захаров В. А.
Иванова Т. Г.
Ивашко В. А.
Иевлев А. И.
Ильичев Л. Ф.
Казаков В. И.
Кадыров Г. Х.
Калин И. П.
Камай А. С.
Камалиденов З.
Капитанец И. М.
Карабасов Ю. С.
Карпов В. В.
Касимова В. А.
Квицинский Ю. А.
Киргизбаева Т. Б.
Киселев Г. Н.
Клейко С. В.
Клецков Л. Г.
Козловский Е. А.
Колбешкин А. Е.
Колмогоров Г. Д.
Коломиец Ю. А.
Комаров Н. Д.
Коновалов В. Н.
Константинов А. У.
Коптюг В. А.
Коркин А. Г.
Королев М. А.
Кочетков Ю. П.
Кошоев Т. Х.
Кравцов Б. В.
Крючков В. Д.
Куанышев О. С.
Кулиджанов Л. А.
Лаптев И. Д.
Листов В. В.
Лобов Ю. И.
Логинов В. П.
Лукьяненко В. М.
Луньков Н. М.
Лучинский П. К.
Мамарасулов С.
Масол В. А.
Матафонов М. И.
Ментешашвили Т. Н.
Меркулова Г. В.
Метонидзе Г. А.
Мешков А. Г.
Мироненко В. И.
Можаев П. П.
Мукашев С.
Мырзашев Р.
Ненашев М. Ф.
Никитин В. В.
Никифоров В. М.
Никольский Б. В.
Образцов И. Ф.
Овчинников Ю. А.
Осипов В. В.
Паршина В. Р.
Паскарь П. А.
Пентюхов И. А.
Петрищев А. Г.
Погребняк Я. П.
Подольский Е. М.
Попков М. Д.
Попов Н. И.
Посибеев Г. А.
Примаков Е. М.
Радюкевич Л. В.
Рачков А. И.
Решетилов В. И.
Родин В. С.
Ромазан И. Х.
Романин Д. В.
Рубэн Ю. Я.
Рыбаков А. М.
Рыжиков М. Б.
Сакалаускас В. В.
Салимов А. У.
Саркисян Ф. Т.
Саул Б. Э.
Сеидов Г. Н.
Сидоров В. В.
Скиба И. И.
Скляров Ю. А.
Слезко П. Я.
Смирнов В. И.
Смирнов Г. Л.
Снетков Б. В.
Сологуб В. А.
Сорокин А. И.
Спиридонов Л. Н.
Сташенков Н. А.
Торопов В. И.
Трояновский О. А.
Уланов Г. И.
Фалин В. М.
Фомиченко К. Е.
Фролов К. В.
Хаёев И.
Хитрун Л. И.
Хренников Т. Н.
Чаплин Б. Н.
Черепанов И. М.
Чехарин Е. М.
Чикин В. В.
Шапиро Л. Б.
Ширшин Г. Ч.
Шитов А. И.
Шубников Н. М.
Шуралев В. М.
Щепетильников А. Н.
Щербаков С. Г.
Язкулиев Б.
Ястребов И. П.

СОСТАВ ЦЕНТРАЛЬНОЙ РЕВИЗИОННОЙ КОМИССИИ КПСС, ИЗБРАННОЙ 27-м СЪЕЗДОМ ПАРТИИ

Авакян Г. А.
Адылов В. Т.
Алексанкин А. В.
Ануфриев Г. И.
Балыкова Л. К.
Баранов А. А.
Бейшекеева З.
Беляев А. А.
Бухарин Н. И.
Быков В. А.
Вагрис Я. Я.
Владимиров Б. Г.
Военушкин С. Ф.
Восканян Г. М.
Галкин Д. П.
Гилашвили П. Г.
Гребенюк В. А.
Гулова З. С.
Джумагулов А.
Драгунский Д. А.
Дубинин Ю. В.
Думачев А. П.
Ерпилов П. И.
Ефремов Л. Н.
Зверев А. И.
Израэль Ю. А.
Кабасин Г. С.
Капитонов И. В.
Касьянова Г. В.
Ковалев А. Г.
Комарова Д. П.
Комплектов В. Г.
Коннов В. Ф.
Коппель Х.-М. О.
Костюков И. И.
Красненкова В. Ф.
Криворучко Л. Л.
Лаптев П. П.
Лосев С. А.
Максимкина А. М.
Моисеев Н. А.
Мокану А. А.
Наяшков И. С.
Низовцева А. А.
Одобеску В. С.
Паллаев Г.
Попов Н. И.
Постников С. И.
Рзаева Т. Н.
Ромазанов К. З.
Рубцов Н. Ф.
Рыбаков И. В.
Рындина А. Н.
Рюйтель А. Ф.
Сагдиев М. Р.
Самилык Н. И.
Сизов Г. Ф.
Смирнова Л. Е.
Снеткова Т. И.
Сонгайла Р.-Б. И.
Степанов В. Т.
Сторожук А. В.
Стульпинене З. А.
Субботин А. М.
Сухорученкова Г. Ф.
Татлиев С. Б.
Ткачев С. П.
Трофимова Т. Г.
Трубилин Н. Т.
Ульянов М. А.
Фатеев А. М.
Халдеев М. И.
Харламов А. П.
Ходжамурадов А.
Хусаинов Ю. М.
Шабанов В. А.
Шалыев А. Б.
Шараев Л. Г.
Шарапов В. В.
Швецова Л. И.
Шинкевич И. А.
Щербакова Н. Н.
Яновский Р. Г.

ПРОФЕССИОНАЛЬНЫЕ СОЮЗЫ СССР в 1986 г.

Советские профсоюзы — самая массовая общественная организация СССР, объединяющая на добровольных началах трудящихся всех профессий, учащихся высших, средних спец. и профессионально-технич. учебных заведений без различия расы, национальности, пола и религиозных убеждений. Деятельность профсоюзов строится на основе убеждения масс, развития их активности, инициативы и самодеятельности, широкой гласности, критики и самокритики, неукоснительного соблюдения профсоюзной демократии, принципа коллективности руководства. Профсоюзы являются одним из важных звеньев политич. системы советского общества, социалистич. самоуправления народа.

Профсоюзы СССР проводят свою работу под руководством КПСС, являясь ее опорой и помощником в строительстве коммунистического общества. Основу деятельности профсоюзов составляет борьба за успешное претворение в жизнь Программы КПСС, положения которой полностью соответствуют целям и задачам профсоюзного движения в СССР. Советские профсоюзы представляют и защищают интересы трудящихся, учащейся молодежи в гос., хозяйств. и обществ. органах в области производства, труда, быта, культуры и учебы.

Основные функции профсоюзов СССР состоят в том, чтобы всемерно способствовать социально-экономич. ускорению, улучшению условий труда, быта и отдыха трудящихся, защищать их права и интересы, постоянно заниматься коммунистич. воспитанием масс, вовлекать их в управление производств. и обществ. делами, укреплять трудовую дисциплину, содействовать обеспечению безопасности страны, укреплению мира и развитию междунар. сотрудничества. Профсоюзы СССР организованы по производств. принципу (перечень профсоюзов см. ниже).

На 1 января 1987 г. советские профсоюзы объединяли 140,8 млн. членов (707,1 тыс. первичных и 640,8 тыс. цеховых профсоюзных организаций).

Высший орган — съезд профсоюзов СССР (созывается один раз в 5 лет), который избирает Всесоюзный центральный совет профессиональных союзов (ВЦСПС) и Центр. ревизионную комиссию. ВЦСПС руководит деятельностью профсоюзов между съездами, в период между пленумами руководство осуществляет Президиум ВЦСПС. Рабочий орган — Секретариат ВЦСПС. Работой профсоюзных организаций в республиках, краях и областях руководят межсоюзные органы — советы профсоюзов (173 на 1 января 1987 г.).

Председатель ВЦСПС — С. А. Шалаев, зам. пред.— В. Г. Ломоносов, секретари — Л. Д. Казаков, И. Е. Клочков, В. Н. Макеев, В. М. Мишин, В. П. Провоторов, М. Б. Рыжиков, Г. Ф. Сухоручeнкова, К. Турысов, Г. И. Янаев. Пред. Центр. ревизионной комиссии — Л. А. Кубяк (избраны на 1-м пленуме ВЦСПС 28 февраля 1987 г.).

ВЦСПС — член Международной организации труда (МОТ) — проводит активную работу по защите социальных прав и интересов трудящихся стран мира. Секретарь ВЦСПС Г. И. Янаев входит в состав Административного совета МОТ.

Центральный печатный орган профсоюзов — газета «Труд». Самостоятельно или совместно с министерствами и ведомствами профсоюзы издают 9 газет и 29 общественно-политич. и массово-производственных журналов, разовый тираж которых в 1986 г. составил 40 млн. экз., в т. ч. 18,2 млн. газеты «Труд». Общий тираж книжной продукции издательства ВЦСПС «Профиздат» составил 25 млн. экз.

В 1986 г. массово-политическая и организаторская работа профсоюзов была направлена на осуществление задач, поставленных 27-м съездом КПСС, Апрельским (1985 г.) и Июньским (1986 г.) пленумами ЦК КПСС, на подготовку к 18-му съезду профсоюзов СССР, на широкое вовлечение трудящихся во Всесоюзное социалистическое соревнование за успешное выполнение гос. плана экономич. и социального развития СССР 1986 г. и заданий 12-й пятилетки.

24—28 февраля 1987 г. состоялся очередной 18-й съезд профсоюзов СССР, который наметил первоочередные задачи профсоюзов. В центр производственно-экономич. работы профсоюзов поставлено развитие демократии на производстве, определены резервы ускорения и перестройки, сформулированы вопросы социальной политики, защиты интересов трудящихся. Съезд внес изменения в Устав профсоюзов, избрал новый состав руководящих органов профсоюзов.

В 1986 г. состоялось три пленума ВЦСПС. 10-й пленум (4 апреля) обсудил задачи профсоюзов, вытекающие из решений 27-го съезда КПСС. 11-й пленум (4 июля) рассмотрел вопрос о созыве очередного 18-го съезда профсоюзов СССР, обсудил задачи профсоюзов по развертыванию Всесоюзного социалистического соревнования за успешное выполнение заданий 12-й пятилетки. 12-й пленум (29 декабря) утвердил бюджет профсоюзов СССР и бюджет гос. социального страхования на 1987 г. в сумме 55 млрд. 89 млн. руб., обсудил ход отчетно-выборной кампании в профсоюзах и подготовки к 18-му съезду профсоюзов СССР.

В 1986 г. ВЦСПС было организовано Всесоюзное социалистическое соревнование за успешное выполнение гос. плана экономич. и социального развития СССР на 1986 г. и заданий 12-й пятилетки, а также Всесоюзное социалистическое соревнование за успешное проведение зимовки скота, увеличение производства и закупок продуктов животноводства в зимний период 1985/86 г. Переходящими Красными знаменами ЦК КПСС, Совета Министров СССР, ВЦСПС и ЦК ВЛКСМ во Всесоюзном социалистическом соревновании награждены союзные и автономные республики, края и области, города, районы, автономные округа, коллективы объединений, предприятий, колхозов и совхозов, строек, проектных и др. организаций и учреждений (см. ст. *«Народное хозяйство СССР в 1986 г.»*, стр. 81).

Число участников социалистического соревнования в 1986 г. составило 115,4 млн. чел.

За успехи, достигнутые в выполнении производственных планов и социалистических обязательств в 1986 г., Почетной грамотой ВЦСПС награждены 185 трудовых коллективов, 3170 передовиков производства, профсоюзных работников и активистов. Нагрудным знаком ВЦСПС «За активную работу в профсоюзах» награжден 1351 профсоюзный работник и активист. За большие заслуги по коммунистическому воспитанию молодежи, подготовке высококвалифицированных кадров ВЦСПС и ЦК ВЛКСМ знаком ВЦСПС и ЦК ВЛКСМ «Наставник молодежи» награждены 530 чел. Президиум ВЦСПС совместно с Комитетом по Ленинским и Гос. премиям СССР при Совете Министров СССР присудили Гос. премии СССР 1986 г. 290 передовикам Всесоюзного социалистического соревнования за выдающиеся достижения в труде (см. газ. «Правда» от 6 ноября 1986 г.). За достижение наилучших результатов по выпуску продукции высшей категории качества 188 коллективов объединений, предприятий и организаций награждены Дипломами ВЦСПС и Гос. комитета СССР по стандартам.

ЦК КПСС, Совет Министров СССР, ВЦСПС и ЦК ВЛКСМ организовали социалистическое соревнование за успешное выполнение заданий, установленных Комплексной программой развития производства товаров народного потребления и сферы услуг на 1986—2000 гг. Учреждено десять переходящих Красных знамен ЦК КПСС, Совета Министров СССР, ВЦСПС и ЦК ВЛКСМ с дипломами и денежными премиями для награждения, из них пять знамен «За успехи в развитии производства высококачественных товаров народного потребления» и пять знамен «За успехи в развитии услуг и улучшении качества обслуживания населения».

15 февраля профсоюзы активно участвовали в организации и проведении Всесоюзного коммунистического субботника в честь 27-го съезда КПСС. В нем приняли участие 153 млн. чел. Промышленными предприятиями во время субботника выработано продукции на 1338 млн. руб., в фонд пятилетки передано 200 млн. руб. Во Всесоюзном коммунистическом субботнике 19 апреля, посвященном 116-й годовщине со дня рождения В. И. Ленина, приняли участие 159 млн. чел. Промышленными предприятиями выработано продукции на 1375 млн. руб., в фонд пятилетки передано 200 млн. руб. Средства, полученные от проведения субботников, распределены следующим образом: 425 млн. руб. — на строительство в 1987—91 гг. родильных домов и акушерских корпусов, детских больниц и корпусов центр. районных больниц, онкологических диспансеров, амбулаторно-поликлинич. учреждений, детских санаториев, домов ребенка, лечебно-диагностических корпусов; 64 млн. руб. — на строительство профсоюзных здравниц для родителей с детьми; 131,8 млн. руб. — на строительство дошкольных учреждений.

Профсоюзы СССР руководят деятельностью научно-технических обществ (НТО) и Всесоюзного общества изобретателей и рационализаторов (ВОИР) и др. массовых общественных организаций в решении задач технич. прогресса.

На 1 января 1987 г. НТО объединяли св. 12,5 млн. чел. (св. 145 тыс. первичных организаций). 62 тыс. советов НТО выполняли функции технико-экономич. и производственно-технич. советов предприятий. ВОИР объединяло св. 14 млн. чел. (св. 117 тыс. первичных организаций). В 1986 г. в нар. х-ве страны использовано 24 тыс. изобретений и св. 4 млн. рационализаторских предложений.

Профсоюзные комитеты вовлекают рабочих и служащих в управление производством через постоянно действующие производственные совещания (ПДПС), число которых составило 141,6 тыс. (6,4 млн. чел. постоянных членов). ПДПС принято 1,7 млн. предложений и рекомендаций, из которых 1,3 млн. внедрены в производство.

Профсоюзы осуществляют контроль за охраной труда. Расходы государства на мероприятия по охране труда, предусмотренные коллективными договорами, составили 2,8 млрд. руб. Профсоюзы управляют гос. социальным страхованием. Расходы по бюджету социального страхования в 1986 г. составили 52,4 млрд. руб. По сравнению с 1985 г. эти расходы возросли на 3,7 млрд. руб., в т. ч. на выплату пенсий — на 3,3 млрд. руб., пособий по беременности и родам — на 127,4 млн. руб. На строительство, благоустройство и капитальный ремонт профсоюзных здравниц израсходовано 317,4 млн. руб., введено в действие 7,1 тыс. мест. В санаториях, домах отдыха и пансионатах лечились и отдыхали 10,2 млн. чел., св. 3 тыс. санаториев-профилакториев предприятий и организаций обслужили ок. 4 млн. рабочих и служащих. При советах профсоюзов действовало 167 юридических консультаций для оказания членам профсоюзов бесплатной юридической помощи.

В 1986 г. действовало св. 101 тыс. пионерских лагерей, лагерей труда и отдыха, спортивно-оздоровительных и др. лагерей, в которых отдыхали 18,1 млн. детей и подростков. Построены вновь и расширены действующие пионерские лагеря на 58,6 тыс. мест.

Профсоюзные и подведомственные им туристско-экскурсионные организации содействовали дальнейшему развитию туризма и экскурсий. Введены в эксплуатацию новые туристские объекты на 9,3 тыс. мест. Туристские организации профсоюзов имеют собственные и арендованные туристские базы, гостиницы, кемпинги на 416,3 тыс. мест. В 1986 г. на всесоюзных, местных туристских маршрутах и маршрутах выходного дня обслужены 40,2 млн. туристов. Число участников экскурсий составило 219,3 млн. чел. Объем туристско-экскурсионных услуг достиг 2 млрд. 235 млн. руб.

На 1 января 1987 г. насчитывалось св. 23 тыс. профсоюзных клубов, домов и дворцов культуры, св. 480 тыс. красных уголков. В кружках художественной самодеятельности профсоюзов занимались 12 687 тыс. чел. Книжный фонд профсоюзных библиотек составил 328,8 млн. экз., услугами библиотек пользовались 27,1 млн. читателей. На 1 января 1987 г. в 17,2 тыс. народных университетов насчитывалось 3,4 млн. слушателей, 25,6 млн. чел. обучались в школах коммунистического труда.

В феврале 1987 г. создано Всесоюзное добровольное физкультурно-спортивное общество (ВДФСО) профсоюзов на базе 7 союзно-республиканских профсоюзных и профсоюзно-кооперативных добровольных спортивных обществ («Буревестник», «Водник», «Зенит», «Локомотив», «Спартак», «Труд», «Урожай»). Вновь подготовлены и подтвердили звание 649 мастеров спорта СССР международного класса, 2279 чел. выполнили нормативы мастеров спорта СССР. Подготовлено 243,7 тыс. кандидатов в мастера спорта и спортсменов 1-го разряда; 14,9 млн. чел. сдали нормы комплекса ГТО. В детско-юношеских спортивных школах занимались 1,3 млн. детей. На физическую культуру и спорт в 1986 г. израсходовано 924,6 млн. руб.

В 1986 г. советские профсоюзы проводили большую работу в защиту мира, по укреплению международной безопасности, по борьбе с угрозой новой войны, сплочению социалистического содружества, поддержке народов, борющихся за нац. и социальное освобождение, против империализма и неоколониализма.

Советские профсоюзы имели международные связи с профсоюзами 145 стран мира. В 1986 г. СССР посетило 1030 профсоюзных и рабочих делегаций из 138 стран, ок. 800 делегаций советских профсоюзов выезжало в 90 стран мира. Делегации советских профсоюзов участвовали: в 35-й сессии Бюро ВФП (ЧССР, апрель), в междунар. семинаре по проблемам немилитаризации космоса и создании безъядерной зоны на Севере Европы (Дания, май), в 27-й конференции стран Балтийского моря, Норвегии и Исландии (ГДР, июнь), в 11-м Всемирном конгрессе профсоюзов (ГДР, сентябрь), во Всемирном конгрессе, посвященном Международному году мира (Дания, октябрь), в массовой советско-французской профсоюзной встрече «За дружбу, сотрудничество, солидарность во имя мира и социального прогресса» (Франция, октябрь).

В 1986 г. проведены отчеты и выборы в 706 тыс. профсоюзных организаций. Собрания и конференции состоялись в 3,9 млн. профгрупп, 636 тыс. цеховых, 706,2 тыс. первичных профсоюзных организаций, на которых присутствовало 95,5% членов профсоюзов, выступило св. 24 млн. чел.

На 1 января 1987 г. рабочие и служащие СССР были объединены в 31 профессиональный союз: рабочих авиационной пром-сти (пред. ЦК профсоюза — Г. К. Альбов), авиационных работников (А. Г. Гридин), рабочих автомобильного, тракторного и с.-х. машиностроения (А. П. Каширин), рабочих автомобильного транспорта и шоссейных дорог (Л. А. Яковлев), рабочих геологоразведочных работ (М. П. Губкин), работников гос. торговли и потребительской кооперации (Г. Н. Замыцкая), работников гос. учреждений (В. С. Кузьмичев), рабочих ж.-д. транспорта и транспортного строительства (И. А. Шинкевич), работников культуры (И. А. Науменко), рабочих лесной, бумажной и деревообрабатывающей пром-сти (М. В. Кулешов), рабочих машиностроения и приборостроения (А. Я. Рыбаков), медицинских работников (Л. И. Новак), рабочих местной пром-сти и коммунально-бытовых предприятий (Г. П. Сорокина), рабочих металлургической пром-сти (И. И. Костюков), рабочих морского и речного флота (К. Ю. Мацкявичюс), рабочих нефтяной и газовой пром-сти (В. Т. Седенко), рабочих оборонной пром-сти (В. И. Лапшин), рабочих общего машиностроения (А. П. Тишкин), работников рыбного х-ва (Н. Л. Матросова), работников просвещения, высшей школы и научных учреждений (Р. А. Папилов), рабочих радиоэлектронной пром-сти (В. Н. Тузов), работников связи (З. И. Минаева), работников агропромышленного комплекса (М. Б. Рыжиков), рабочих строительства и пром-сти строительных материалов (А. М. Яковлев), рабочих среднего машиностроения (Н. С. Бушков), рабочих судостроит. пром-сти (А. Г. Буримович), рабочих текстильной и легкой пром-сти (М. В. Ихарлова), рабочих тяжелого машиностроения (Н. И. Зиновьев), рабочих угольной пром-сти (М. А. Сребный), рабочих химической и нефтехимической пром-сти (В. К. Бородин), рабочих электростанций и электротехнической пром-сти (Н. П. Симочатов). *Н. Макаренко.*

ВСЕСОЮЗНЫЙ ЛЕНИНСКИЙ КОММУНИСТИЧЕСКИЙ СОЮЗ МОЛОДЕЖИ (ВЛКСМ) в 1986 г.

ВЛКСМ — самодеятельная общественно-политич. организация, объединяющая передовую часть советской молодежи. Комсомол — активный помощник и надежный резерв КПСС. На 1 января 1987 г. в ВЛКСМ состояло 40 856 636 членов (474 376 первичных комсомольских организаций).

Члены Бюро ЦК ВЛКСМ (май 1987 г.): В. В. Гурин, В. П. Денисов, Н. К. Долгушкин, С. Н. Епифанцев, И. Е. Ефимов, П. В. Игнотас, Н. И. Курзанова, В. И. Мироненко, И. Н. Никитин, И. Н. Орджоникидзе, Д. Г. Остроушко, Н. И. Пальцев, П. Ю. Ратников, С. И. Рогожкин, С. Е. Романов, Г. Н. Селезнев, С. А. Смирнов, В. И. Цыбух, С. Н. Челноков, Л. И. Швецова, А. Н. Шкляров. Кандидаты в члены Бюро ЦК ВЛКСМ: Г. Г. Акопян, Р. К. Алимов, Г. С. Головачев, В. М. Капленкова, М. П. Пастухова, С. В. Солод, В. А. Фронин.

Секретариат ЦК ВЛКСМ: В. И. Мироненко (первый секретарь), В. П. Денисов, Н. К. Долгушкин, С. Н. Епифанцев, П. В. Игнотас, Н. И. Курзанова, И. Н. Никитин, И. Н. Орджоникидзе, Н. И. Пальцев, С. И. Рогожкин, Л. И. Швецова. Пред. Центр. Совета Всесоюзной пионерской организации им. В. И. Ленина — И. Н. Никитин. Пред. Центр. ревизионной комиссии ВЛКСМ — Н. Н. Клыков.

Печатный орган ЦК ВЛКСМ — газета «Комсомольская правда» (тираж ок. 17 млн. экз.). С 1984 г. издается еженедельное иллюстр. приложение к газете «Комсомольская правда» — «Собеседник» (тираж — 1,3 млн. экз.). С марта 1986 г. начал издаваться журнал ЦК ВЛКСМ и Гос. к-та СССР по профессионально-технич. образованию «Рабочая смена». Комсомольские издательства «Молодая гвардия» (Москва), «Молодь» (Киев), «Ёш гвардия» (Ташкент) вы-

пустили в 1986 г. ок. 640 наименований книг и брошюр общим тиражом св. 46 млн. экз. ВЛКСМ располагает 230 молодежными и детскими газетами и журналами разовым тиражом св. 82 млн. экз.

Деятельность ВЛКСМ в 1986 г. была направлена на выполнение решений 27-го съезда КПСС, Июньского (1986 г.) пленума, постановления ЦК КПСС «О дальнейшем улучшении партийного руководства комсомолом и повышении его роли в коммунистическом воспитании молодежи», на подготовку к очередному, 20-му съезду ВЛКСМ.

В январе — феврале в комсомольских организациях страны прошло обсуждение и разъяснение проектов новой редакции Программы КПСС, изменений в Уставе КПСС, «Основных направлений экономического и социального развития СССР на 1986—1990 годы и на период до 2000 года».

12 апреля состоялся 12-й пленум ЦК ВЛКСМ, который обсудил итоги 27-го съезда КПСС и задачи комсомольских организаций по выполнению его решений. Пленум утвердил осн. направления деятельности и практич. меры ЦК ВЛКСМ по улучшению коммунистич. воспитания молодежи, повышению ее вклада в ускорение социально-экономич. развития страны. 13-й пленум (19 июля) рассмотрел задачи комсомола по реализации социально-экономич. политики партии, вытекающей из итогов Июньского (1986 г.) пленума ЦК КПСС, принял решение созвать очередной, 20-й съезд ВЛКСМ 15 апреля 1987 г.

В марте — апреле в комсомольских и пионерских организациях страны прошли собрания, сборы, пленумы и активы по обсуждению итогов 27-го съезда КПСС, встречи делегатов съезда с молодежью. Повсеместно прошло Всесоюзное комсомольское собрание «Решения XXVII съезда КПСС — выполним!» (март). По инициативе ЦК ВЛКСМ проведен агитрейс вертолета, посвященный пропаганде решений 27-го съезда КПСС, в 28 насел. пунктах Якутской АССР среди молодых строителей Амуро-Якутской ж.-д. магистрали, геологов, горняков, оленеводов (март). Организовано 50 массово-политич. и культурно-шефских мероприятий с участием св. 4 тыс. чел. В спец. рейсы отправлены пропагандистско-художеств. коллективы ЦК ВЛКСМ — агиттеплоход «Корчагинец», агитпоезда «Комсомольская правда», «Молодогвардеец», «Ленинский комсомол» (март).

Важное место в деятельности комсомола занимали вопросы повышения эффективности идейно-политич., трудового, нравственного, патриотич. и интернац. воспитания молодежи. В январе — феврале прошла общественно-политич. аттестация участников Ленинского зачета. Разработаны новые и пересмотрены действующие учебные программы системы политучебы и экономич. образования молодежи в 12-й пятилетке. Во всех формах общеобразоват., политич. и экономич. учебы обучалось 25,7 млн. юношей и девушек, в т. ч. в системе комсомольской политучебы — 7,97 млн. чел. В комсомольских политшколах работали 283 тыс. пропагандистов. Проведены семинары лекторов комитетов комсомола по вопросам идейно-политич. воспитания молодежи (Киров, июнь), редакторов молодежных изданий и секретарей комитетов комсомола по проблемам совершенствования деятельности комсомольской печати, повышения ее роли в претворении в жизнь решений 27-го съезда КПСС (Москва, апрель). ЦК ВЛКСМ одобрил инициативу «Комсомольской правды» по открытию постоянной рубрики «Прямая линия» в газете как новой формы работы, позволяющей вести прямой диалог с читателем.

Продолжены патриотич. акция «Революционный держите шаг!», Всесоюзный поход комсомольцев и молодежи по местам революц., боевой и трудовой славы, в ходе которого св. 43 тыс. героев войны и труда зачислены в состав комсомольско-молодежных коллективов, создано ок. 150 тыс. музеев, комнат и «Уголков славы». В комсомольских организациях страны проведены: Всесоюзная Вахта Памяти, посвященная 41-й годовщине Победы советского народа в Великой Отечественной войне 1941—45 гг. (апрель); Всесоюзная неделя трудовых традиций, посвященная 45-й годовщине рождения Советской гвардии (сентябрь), Всесоюзная неделя революц. славы (октябрь).

Усилия комсомольских организаций страны были направлены на проведение мероприятий Международного года мира. ЦК ВЛКСМ выступил с обращением к зарубежной молодежи, в котором призвал ее объединить усилия в борьбе за сохранение мира и избавление нынешнего и грядущих поколений от угрозы уничтожения. В ходе Всесоюзного молодежного антивоенного референдума молодежи «Время — действовать!» св. 12 млн. голосов за прочный мир, за Землю без оружия и войн отдали советские юноши и девушки (ноябрь). Более 200 работ было представлено на Всесоюзный конкурс политич. плаката «Эта планета — одна у людей!», организованный ЦК ВЛКСМ и КМО СССР. Ок. 4 млн. руб., собранных в результате проведения коммунистических субботников, трудовых вахт, перечислены в Советский Фонд мира.

Большое внимание ЦК ВЛКСМ уделял увеличению вклада комсомола в ускорение социально-экономич. развития страны. Приняты программы шефства комсомола над черной металлургией (май), нефтяной и газовой пром-стью Зап. Сибири (январь). За годы 11-й пятилетки по путевкам комсомола в этот регион направлены св. 60 тыс. юношей и девушек, создано 2,5 тыс. комсомольско-молодежных коллективов (КМК).

В 1986 г. 72 новостройки 12-й пятилетки объявлены всесоюзными ударными комсомольскими. 26 тыс. добровольцев Всесоюзного ударного комсомольского отряда им. 27-го съезда КПСС направлены на 35 ударных объектов пятилетки. В 1986 г. на подшефные объекты уехало св. 100 тыс. молодых добровольцев. Развернулась работа по коллективному шефству ряда молодежных газет, редакций радио и телевидения над сооружением Канско-Ачинского топливно-энергетич. комплекса, выпуском комбайнов «Дон-1500». Состоялись традиц. дни «Комсомольской правды» на ударных комсомольских стройках страны.

Большое значение придавалось внедрению прогрессивных форм организации труда. Ок. 34 тыс. коллективов и звеньев, работающих в с. х-ве, перешли на коллективный подряд. На базе лучших КМК создано св. 5 тыс. школ передового опыта по изучению хозрасчета и интенсивных технологий. На важных участках производства трудится более 12 тыс. комплексных творческих молодежных коллективов. Св. 93 тыс. КМК работает в с. х-ве.

ЦК ВЛКСМ, комитеты комсомола продолжали работу по активизации участия комсомольцев и молодежи в развитии агропромышленного комплекса (АПК), реализации Продовольственной программы. В отраслях АПК трудится св. 7,2 млн. юношей и девушек. В феврале ЦК ВЛКСМ рассмотрел вопрос о работе комитетов комсомола Алтайского края по подготовке к труду и повышению культурно-технич. уровня сельской молодежи в свете требований Апрельского (1985 г.) пленума ЦК КПСС. Проведен семинар-совещание секретарей комитетов комсомола по вопросам повышения вклада молодежи в реализацию Продовольственной программы, интенсификацию с.-х. производства, социальное переустройство села (Саранск, июнь). Продолжено движение «Животноводство — ударный фронт молодежи!». Ок. 100 тыс. юношей и девушек направлены на фермы и комплексы по комсомольским путевкам, в т. ч. 30 тыс. — в составе ударных комсомольских отрядов. Уделялось внимание повышению вклада комсомола в развитие АПК Нечерноземной зоны РСФСР. В ответ на призыв «Комсомольской правды» поступило ок. 40 тыс. заявлений от добровольцев, выразивших желание поехать на работу в отстающие совхозы и колхозы Нечерноземья.

Ок. 230 тыс. юношей и девушек направлены по комсомольским путевкам в легкую пром-сть и сферу обслуживания. По инициативе комсомола в стране открыты 65 специализир. магазинов по продаже товаров для молодежи, св. 100 ателье «Молодежная мода».

Широко поддержана в комсомольских организациях страны патриотич. инициатива молодежи ВАЗа — отработать не менее четырех дней на строительстве объектов соцкультбыта. ЦК ВЛКСМ утвердил Положение о молодежном жилом комплексе (июнь). Строительство МЖК ведется в 150 городах и р-нах страны.

ЦК ВЛКСМ одобрил начинание молодых ученых и специалистов Москвы, Ленинграда, Донецка, Минска и Тюмени, взявших обязательства по участию в создании и внедрении техники новых поколений, принципиально новых технологий. В январе ЦК ВЛКСМ рассмотрел ход выполнения своего постановления «Об участии комсомольцев и молодежи в развитии, эффективном применении вычислительной техники и изучении основ ее использования» на примере комсомольских организаций Томской обл. По инициативе Совета молодых ученых и специалистов ЦК ВЛКСМ была создана бригада, направленная в апреле в нефтепромысловые р-ны Зап. Сибири с целью содействия внедрению передовых методов нефтедобычи. Более чем в 30 областях страны проводится эксперимент по внедрению системы научно-

технич. творчества молодежи и созданию центров НТТМ. Научно-технич. творчеством занимается св. 20 млн. юношей и девушек. На предприятиях, в учебных заведениях и по месту жительства работает св. 157 тыс. станций, клубов и кружков, в которых занимается более 2,7 млн. молодежи. В октябре в Тбилиси проведена 1-я Всесоюзная школа молодых ученых и специалистов по проблемам внедрения информатики и вычислит. техники в систему образования. В июне начала работу комсомольско-молодежная н.-и. дрейфующая станция СП-28.

Получило дальнейшее развитие движение «Комсомольский прожектор». В состав 1,7 млн. штабов и постов «КП» избрано св. 5 млн. юношей и девушек. Проведены массовые рейды-проверки «КП» по зимовке скота (январь—март), эффективности использования культпросветучреждений и спортсооружений (февраль), по готовности к летнему отдыху, трудовому лету учащихся (май), по трудоустройству и закреплению выпускников школ и ПТУ в нар. х-ве (сентябрь — октябрь), закреплению молодежи в животноводстве (сентябрь — декабрь) и др. 432 тыс. комсомольцев приняли участие в рейдах-проверках по использованию нефтепродуктов в нар. х-ве. Проверено св. 28 тыс. транспортных предприятий, нефтебаз, колхозов, совхозов и др. организаций, выявлено ок. 17 тыс. нарушений и злоупотреблений. За время рейдов подано ок. 3 тыс. рационализаторских предложений и изобретений, экономич. эффект от внедрения которых составил св. 470 тыс. руб.

Участники 800-тысячного Всесоюзного студенческого отряда им. 27-го съезда КПСС за трудовой семестр выполнили объем работ и произвели продукции на 1,63 млрд. руб. Объявлено Всесоюзное социалистич. соревнование за увеличение вклада коллективов студенческих отрядов в выполнение заданий 12-й пятилетки (июль). Дальнейшее развитие получили студенческие агроконвейеры «поле — покупатель», действующие в 45 союзных и автономных республиках, краях и областях, в составе которых работало св. 50 тыс. студентов и учащихся. Более 500 отрядов (16 тыс. чел.) трудились безвозмездно. Заработанные ими средства направлены в Фонд мира, в детские дома и школы-интернаты. Посланцы молодежи принимали участие в ликвидации последствий аварии на Чернобыльской АЭС, их силами построены св. 800 сельских усадеб, десятки объектов соцкультбыта, выполнен объем строительно-монтажных работ на сумму 18 млн. руб. По традиции 1-го августа проведен день ударного труда в фонд строительства и благоустройства г. Гагарин. В студенческих научно-производств. отрядах вузов работало ок. 30 тыс. студентов, по их проектам выполнены работы на сумму 45 млн. руб.

ЦК ВЛКСМ определил задачи комсомольских организаций общеобразовательных школ по развитию самодеятельных начал (июль). 1-го сентября в школах страны был проведен традиционный Урок мира. Св. 10 млн. чел. приняли участие в летней трудовой четверти учащихся школ и ПТУ «Мой труд вливается в труд моей республики». В рядах Всесоюзной пионерской организации им. В. И. Ленина почти 20 млн. детей и подростков, 100 тыс. пионерских дружин. Принято новое Положение о Всесоюзной пионерской организации им. В. И. Ленина (июнь). В пионерских лагерях ЦК ВЛКСМ «Артек», «Орленок» состоялись всесоюзные сборы ударников пятилетки трудовых пионерских дел, активистов детских домов и школ-интернатов (май — июнь), в «Океане» — победителей экспедиции «Моя Родина — СССР» (сентябрь).

ЦК ВЛКСМ продолжал работу по организац.-политич. укреплению комсомола, совершенствованию стиля работы. Организован смотр работы первичных комсомольских организаций по выполнению решений 27-го съезда КПСС. Продолжался эксперимент по предоставлению первичным организациям права окончательного решения вопросов о приеме в ряды ВЛКСМ.

В 1985/86 уч. г. св. 50 тыс. комсомольских работников прошли переподготовку в ВКШ и МЦ «Олимпиец», зональных, респ. и обл. комсомольских школах.

ЦК ВЛКСМ, комитеты комсомола принимали конкретные меры по улучшению военно-патриотич., спорт., культурно-массовой работы, организации свободного времени молодежи.

Проведен традиц. месячник оборонно-массовой работы, посвященный Дню Советской Армии и ВМФ. В июле в комсомольских организациях страны прошла Неделя ВМФ. В Тамбове состоялось открытие Недели ВВС СССР (август). Проведен 11-й всесоюзный слет отрядов-победителей пионерской военно-спорт. игры «Зарница» (Фрунзе, июль). 14 млн. старшеклассников, учащихся ПТУ и техникумов участвовали в комсомольской военно-спорт. игре «Орленок».

Совместно с ВЦСПС и Гос. к-том СССР по физич. культуре и спорту был организован Всесоюзный месячник по приведению в порядок спортивных баз и сооружений (май), определены дополнит. меры по активизации физкультурно-оздоровит. и спортивно-массовой работы (ноябрь). Продолжены Всесоюзные соревнования по многоборью ГТО на призы «Комсомольской правды». В феврале прошла Всесоюзная неделя лыжного спорта, посвященная 27-му съезду КПСС. Состоялись всесоюзные финальные соревнования школьников на призы клубов ЦК ВЛКСМ («Плетеный мяч» — Архангельск, Омск; «Золотая шайба» — Рига, Горький, Глазов). В играх клуба ЦК ВЛКСМ «Кожаный мяч» участвовало св. 4 млн. юных футболистов.

Продолжалось создание культурно-спорт. комплексов, организованы городские и районные молодежные культурные центры, открыт молодежный культурный центр ЦК ВЛКСМ в комплексе «Орленок» в Москве. В стране действовало ок. 50 тыс. любительских объединений и клубов по интересам.

В местах, связанных с историей нашей Родины, в июне — августе повсеместно прошли молодежные праздники фольклорного искусства. Ок. 500 молодых представителей союзных республик, св. 40 самодеят. коллективов приняли участие в фестивале лучших художеств. коллективов под девизом «Мир — музыка — туризм» (Тбилиси, сентябрь). 300 авторов и исполнителей из 85 клубов страны участвовали в 1-м Всесоюзном фестивале самодеят. песни (Саратов, сентябрь).

В 1986 г. ЦК ВЛКСМ, КМО СССР осуществляли разностороннюю междунар. программу. Вместе с братскими союзами молодежи была развернута работа по проведению междунар. молодежной акции «Революционный держите шаг!», посвященной 70-летию Великого Октября и знаменат. датам в жизни социалистич. стран. Подписана совместная программа «Содружество», предусматривающая участие братских союзов молодежи в реализации долгосрочных научно-технич. и экономич. программ СЭВ (Москва, апрель). В рамках этой программы в декабре в Москве открылся первый междунар. компьютерный клуб «Содружество».

В 1986 г. состоялись: 1-й фестиваль дружбы молодежи СССР и КНДР (Ульяновск, июнь), 2-й фестиваль дружбы советской и монгольской молодежи (МНР, июль), 2-й фестиваль дружбы советской и афганской молодежи (Москва — Ташкент — Самарканд, сентябрь), 1-й слет молодых вьетнамских рабочих, которые проходят профессиональную подготовку в СССР (Ульяновск, октябрь).

Делегация ВЛКСМ участвовала в консультативном совещании руководителей молодежных организаций (Москва, май), во встрече журналистов социалистич. стран (Москва, апрель), в междунар. лагере дружбы оборонных организаций социалистич. стран (ПНР, август); делегация комсомола Москвы приняла участие в 13-й встрече молодежи столиц социалистич. стран (Будапешт, август). Прошли семинары по вопросам трудового воспитания рабочей молодежи СССР и Кубы (Красноярский край, октябрь), по проблемам коммунистич. воспитания молодежи с союзами молодежи ЧССР (Прага, октябрь), ГДР (Берлин, декабрь), 17-е заседание советско-болгарского клуба творческой молодежи (Львов, май).

Делегации Ленинского комсомола приняли участие в заседании Исполкома МСС (Пхеньян, январь), 12-й Ассамблее ВФДМ (Будапешт, ноябрь), Всемирном студенческом форуме «Образование и общество» (Прага, ноябрь) и др.

Бюро международного молодежного туризма «Спутник» ЦК ВЛКСМ сотрудничало со 175 организациями из 66 стран мира. В 1986 г. направлены за рубеж 174,9 тыс. юношей и девушек, приняты в СССР 162,5 тыс. иностр. туристов. В туристских и междунар. туристских центрах «Спутника» отдохнули 148,9 тыс. чел.

Л. Алексеева.

ОБЩЕСТВЕННЫЕ ОРГАНИЗАЦИИ И ТВОРЧЕСКИЕ СОЮЗЫ в 1986 г.*

Агентство печати Новости (АПН) — информационный орган советских общественных организаций: Союза журналистов, Союза писателей СССР, Союза советских обществ

* Сведения о профсоюзах, ВЛКСМ и потребительской кооперации см. соответств. на стр. 19, 20, 72.

дружбы и культурной связи с зарубежными странами, ВЦСПС, Всесоюзного общества «Знание». Создано в 1961 г. Высший руководящий орган АПН — Конференция организаций-учредителей (созывается не реже одного раза в 5 лет). Избранный ею Совет учредителей утверждает Правление АПН. Пред. Правления — В. М. Фалин.

АПН распространяет за рубежом информацию о Советском Союзе и знакомит советскую общественность с жизнью народов зарубежных стран. Девиз АПН — «Информация на благо мира и дружбы между народами».

АПН имеет представительства более чем в ста странах мира, издает за рубежом 36 журналов и 9 газет на 45 языках общим разовым тиражом св. 2 млн. экз., готовит для иностр. средств массовой информации бюллетени, статьи, комментарии, очерки, интервью, фотоиллюстративные материалы по вопросам внутренней и внешней политики СССР. Распространяет документы и материалы КПСС и Советского правительства. Поддерживает деловые контакты более чем с 6500 газетами и журналами, междунар. и нац. информ. агентствами, издательскими фирмами, теле- и радиокомпаниями почти 120 стран мира. В СССР отделения и корр. пункты АПН имеются в столицах союзных республик и в ряде крупных городов.

АПН совместно с ССОД издает газету «Московские новости» на 5 языках, которая распространяется в 140 странах тиражом ок. 1 млн. экз. Ежемесячный иллюстрированный журнал-дайджест «Спутник» издается агентством на русском, англ., франц., нем., исп., португ., чеш. и венг. языках тиражом св. 550 тыс. экз. Журнал «Социализм: теория и практика» выходит на 5 языках. АПН распространяет подготовленные Гостелерадио и Госкино СССР видеокассеты с записью документ. фильмов, разнообразных сюжетов на политич., социальные, культурные темы. Вестники АПН «По Советскому Союзу», «Советская панорама», «Новости науки и техники», «Международная информация» и др. предназначены для советской и зарубежной печати, радио, телевидения.

Издательство АПН самостоятельно и в содружестве с зарубежными книжными фирмами ежегодно выпускает книги и брошюры на многих языках. В числе вышедших в 1986 г. книг на русском языке: Г. К. Жуков «Воспоминания и размышления» (тт. 1—3), И. Эренбург «Испанские репортажи. 1931—1939», А. Гагарина «Память сердца» и др.

АПН и редакциями его периодич. изданий учреждены междунар. премии, в т. ч. премия им. Ибн Сины (Авиценны), премия им. Дж. Неру. В 1986 г. премия им. Авиценны присуждена ливийскому писателю и публицисту Абдель Вахабу Аз-Зинтани и пред. Духовного управления мусульман Ср. Азии и Казахстана Шамсутдинхану Ибн Зияитдин Бабахану. Премия им. Дж. Неру присуждена Индийской ассоциации нар. театров, а также группе индийских обществ. деятелей, ученых, писателей, внесших выдающийся вклад в развитие советско-индийской дружбы и сотрудничества, в дело укрепления мира во всем мире. *В. Глухов.*

Ассоциация содействия ООН в СССР — общественная организация, созданная в 1956 г. Деятельность Ассоциации направлена на поддержку усилий ООН по сохранению всеобщего мира и укреплению междунар. безопасности, развитию взаимопонимания и сотрудничества народов, решению глобальных социально-экономич. проблем. Ассоциация участвует в проведении междунар. кампаний и различных мероприятий, осуществляемых по инициативе ООН, содействует реализации решений сессий ГА ООН. Руководящие органы Ассоциации — Конференция и Правление. Пред. Ассоциации — Г. А. Арбатов.

В деятельности Ассоциации участвуют ее коллективные члены: АН СССР, ВЦСПС, ССОД, АПН, Всесоюзное общество «Знание», СКЗМ, Советский фонд мира и др., широкий актив общественности. Советская Ассоциация — член Всемирной федерации ассоциаций содействия ООН (ВФАСООН).

Деятельность в 1986 г. Ассоциация приняла участие в мероприятиях в стране и за рубежом, посвященных Международному году мира, выступила с рядом заявлений, в т. ч. по вопросам разоружения, прекращения испытаний ядерного оружия, против политики расизма и апартеида и др. Ассоциация провела собрания общественности в Москве и ряде др. городов в связи с Днями ООН (24 октября) и прав человека (10 декабря), приняла участие в мероприятиях, связанных с 40-летней годовщиной ВФАСООН. Делегации Ассоциации участвовали в междунар. конференции неправительственных организаций «Вместе за мир» (Женева, январь), ежегодной конференции Департамента общественной информации ООН (Вена, июнь), междунар. симпозиуме ВФАСООН «Образование в духе мира и международного взаимопонимания» (Барселона, июль), организованном при содействии ЮНЕСКО, 10-й региональной конференции ассоциаций содействия ООН европейских стран (Берлин, сентябрь), проходившей под девизом «За Европу мира и сотрудничества», региональной конференции ассоциаций содействия ООН стран Азии и тихоокеанского басс. (Дели, декабрь), др. мероприятиях.

Актуальные проблемы предотвращения ядерной войны, разоружения, повышения эффективности ООН как инструмента мира и междунар. безопасности, активизации междунар. движения в поддержку деятельности ООН находились в центре внимания двусторонних встреч и переговоров Ассоциации с представителями организаций содействия ООН социалистических стран, Индии, Ганы, США, Великобритании и др. стран. *К. Погосова.*

Всесоюзная организация ветеранов войны и труда (ВОВВТ) — общественная организация, создана в 1986 г. Осн. задачи ВОВВТ — приобщение людей с большим жизненным опытом к общественно-политич. делам и, прежде всего, к воспитанию подрастающего поколения; приобщение пенсионеров к посильной трудовой деятельности; проявление постоянной заботы об улучшении жилищных условий, бытового и мед. обслуживания ветеранов войны и труда, организации их досуга. ВОВВТ участвует в движении за мир, против гонки вооружений.

17 декабря 1986 г. состоялась учредительная конференция ВОВВТ, на которой обсуждены задачи и основные направления деятельности, утвержден устав, избраны Всесоюзный совет и ревизионная комиссия. ВОВВТ объединяет советы ветеранов, существующие в трудовых коллективах и по месту жительства. В состав ВОВВТ входит Советский комитет ветеранов войны. Высшим руководящим органом ВОВВТ является конференция (созывается не реже одного раза в 5 лет). В период между конференциями деятельностью ВОВВТ руководит Всесоюзный Совет, между его пленумами — Президиум. Пред. ВОВВТ — К. Т. Мазуров.

Всесоюзное добровольное общество борьбы за трезвость (ВДОБТ) — массовая общественная организация, призванная содействовать утверждению трезвого образа жизни, бескомпромиссной борьбе с пьянством и алкоголизмом, широкому развитию антиалкогольного движения в стране, приданию ему подлинно всенародного характера, внедрению в жизнь новых социалистических обрядов и обычаев, исключающих употребление алкоголя, успешному осуществлению задач, выдвинутых КПСС и Советским государством по борьбе с этим социально опасным злом. Создано в 1985 г. Организации-учредители — ВЦСПС, ЦК ВЛКСМ, АН СССР, Мин-во здравоохранения СССР. Высшим руководящим органом является Конференция (созывается один раз в 5 лет), в период между конференциями — Центр. совет, исполнительный орган — правление. Пред. Центрального совета ВДОБТ — Ю. А. Овчинников.

В союзных и автономных республиках, краевых и областных центрах действует св. 400 тыс. первичных организаций. На 1 января 1987 г. в рядах общества насчитывалось 13,5 млн. чел.

Печатный орган ВДОБТ — ежемесячный журнал «Трезвость и культура» (тираж — 1 млн. экз.).

Деятельность в 1986 г. В мае пленум Центрального совета обсудил задачи ВДОБТ, вытекающие из решений 27-го съезда КПСС, принял соответствующее постановление. На заседаниях правления обсуждались вопросы активизации первичных организаций в пропаганде и утверждении трезвого образа жизни в Новосибирской обл., антиалкогольного воспитания и просвещения учащейся молодежи в Латв. ССР, повышения эффективности наглядной агитации в преодолении пьянства и алкоголизма и др. В течение года совместно с Союзом журналистов СССР проводился Всесоюзный рейд журналистов-рабселькоров и активистов ВДОБТ «За эффективный труд и здоровый быт», способствующий активизации деятельности первичных организаций общества, росту его рядов, повышению престижа трезвого образа жизни, осуществлению эффективного общественного контроля за соблюдением антиалкогольного законодательства, организации разумного досуга трудящихся. В нем приняло участие св. 350 тыс. чел. Организованы специальные рейсы агитпоездов ЦК ВЛКСМ «Ленинский комсомол», «Молодогвардеец» с антиалкогольной направленностью по

Смоленской и Тюменской обл., агитпарохода по Волге по пропаганде трезвого образа жизни. Во многих городах страны показаны передвижные выставки «Здоровый быт и трезвость — закон нашей жизни» и «Наш курс — здоровый быт», организованные совместно с ВЦСПС и Мин-вом культуры СССР. Проведена Всесоюзная научно-практич. конференция «Актуальные вопросы утверждения здорового образа жизни, преодоления пьянства и алкоголизма» (Москва, ноябрь).

Делегации ВДОБТ приняли участие в работе съезда Народного Союза трезвости Финляндии (Турку, февраль), конгресса Международного совета по вопросам алкоголизма и наркомании (Будапешт, июнь), конгресса Международной организации обществ трезвости (Цюрих, июль—август).

В. Поздняков.

Всесоюзное добровольное общество любителей книги — массовая организация, созданная в 1974 г. Задачи Общества — пропаганда книги, ее широкое использование в коммунистич. воспитании трудящихся. Высший руководящий орган общества — Всесоюзный съезд (созывается один раз в 5 лет), между съездами деятельностью Общества руководит Центр. правление. Пред. Правления — И. В. Петрянов-Соколов.

Деятельность в 1986 г. 3-й пленум Центр. правления (29 марта) обсудил задачи дальнейшего совершенствования работы организаций Общества любителей книги в свете решений 27-го съезда КПСС. Съезду партии были посвящены Всесоюзный клубный день «Партия — ум, честь и совесть нашей эпохи», Всесоюзное собрание книголюбов «Книга и научно-технический прогресс», выставки книг «Программа великих свершений», «Пятилетка и ты», «Наука — производству», «Книга в борьбе за мир» и др. В столицах союзных республик, ряде обл. и районных центров на базе Домов и кабинетов политич. просвещения созданы «Клубы политической книги».

В Москве и Риге работали организованные книголюбами выставки «Современный английский экслибрис», «Экслибрис ГДР». Выставки советского экслибриса состоялись в ГДР, на Кубе, в Индии, Англии, Мексике, Финляндии, Франции.

Более 1 млн. руб. выделено Обществом на восстановление мемориала А. С. Грибоедова в г. Вязьма Смоленской обл., на строительство Дворца книги в г. Утены Литов. ССР. На средства любителей книги в Вильнюсе установлена декоративная скульптура популярному литературному герою — юному партизану из рассказа П. Цвирки «Соловушка».

По инициативе активистов Общества св. 1,5 млн. экз. книг из личных собраний книголюбов было отправлено эвакуированным из зоны Чернобыля, пострадавшим от землетрясения жителям Таджикистана и др.

Г. Гарин.

Всесоюзное музыкальное общество — общественная организация, призванная всемерно способствовать развитию музыкальной культуры, консолидации исполнительских сил, совершенствованию методов музыкальной пропаганды. Образовано в 1986 г. 18 октября 1986 г. в Москве состоялась учредительная конференция Всесоюзного музыкального общества, на которой обсуждены его задачи в свете решений 27-го съезда КПСС, утвержден устав Общества, проведены выборы его руководящих органов. Пред. Центрального правления избрана И. К. Архипова.

Всесоюзное общество «Знание» — добровольная общественная научно-просветительная организация, объединяющая представителей интеллигенции, рабочего класса и колхозного крестьянства, цель которой путем широкой пропаганды политич. и научных знаний содействовать успешному решению задач коммунистич. строительства, формированию марксистско-ленинского мировоззрения советских людей; помогать их самообразованию; способствовать научно-технич. прогрессу, внедрению передового опыта. Создано в 1947 г. Высший руководящий орган — Съезд (созывается один раз в 5 лет). Между съездами деятельностью Общества руководит Правление. Пред. Правления — Н. Г. Басов.

На 1 января 1987 г. в системе Общества — 15 союзно-республиканских, 20 автономно-республиканских, 146 краевых, областных и окружных, 1410 городских и внутригородских районных, 2920 сельских районных организаций, которые объединяли 127 628 первичных организаций. В числе 2,5 млн. членов Общества — св. 2 тыс. академиков и чл.-корр. АН СССР, АН союзных республик и отраслевых академий, св. 224 тыс. докторов и кандидатов наук; в числе коллективных членов — 56 научно-технич. и научных обществ, творческих союзов.

Деятельность в 1986 г. В октябре объединенный пленум правлений Всесоюзного и Центр. советов народных ун-тов обсудил вопрос о совершенствовании работы организаций Всесоюзного общества «Знание» по пропаганде и реализации решений 27-го съезда КПСС. Проведены всесоюзные семинары: «Актуальные вопросы развития АПК в свете решений XXVII съезда КПСС», «Радиоэлектроника, оптика и связь; их роль в ускорении научно-технического прогресса», «Основные направления развития машиностроения как основы научно-технического прогресса в XII пятилетке», «XXVII съезд КПСС и актуальные проблемы внешней политики СССР и международных отношений» и др.

Прочитано 16,4 млн. лекций (их прослушали 871,1 млн. чел.), в т. ч. 161,7 тыс. лекций передано по радио и телевидению. Проведено 48,6 тыс. семинаров в помощь лектору, открыто 3,5 тыс. школ молодого лектора, 0,4 тыс. университетов лекторского мастерства; работали св. 58,5 тыс. народных университетов, в которых обучалось 20 млн. 252 тыс. слушателей.

Общий тираж научно-популярной литературы Общества (включая журналы) — св. 172,3 млн. экз. Издательство «Знание» выпустило 736 названий книг и брошюр тиражом 160,2 млн. экз. Издавались: журналы «Международная жизнь» (на рус., англ., франц. языках), «Наука и жизнь», «Знание — сила», «Наука и религия», «Слово лектора»; ежегодники: «Наука и человечество» (совм. с АН СССР), «Будущее науки»; бюллетени: «Аргументы и факты», «НТР: проблемы и решения»; в РСФСР — «Знания — народу», на Украине — «Наука и общество», «Человек и мир», «Трибуна лектора»; в Азербайджане и Литве — «Наука и жизнь»; в Эстонии — «Горизонт»; в Грузии — «Наука и техника».

В 1986 г. организовано ок. 1100 лекций и «круглых столов» для иностранных туристов (присутствовали св. 52 тыс. чел. из 32 стран). За рубеж были направлены 479 лекторов; 152 зарубежных ученых (в т. ч. 116 из социалистич. стран) прочитали 506 лекций в СССР.

В. Колоколкина.

Всесоюзное общество изобретателей и рационализаторов (ВОИР). Основано в 1958 г. как добровольная массовая творческая организация, работающая под руководством профсоюзов. Задачи Общества — привлечение граждан СССР к изобретательству, рационализаторству и самодеятельному технич. творчеству; оказание правовой, технич., материальной и др. помощи авторам изобретений, рационализаторских предложений и пром. образцов; осуществление общественного контроля за соблюдением законодательства в обл. технич. творчества. Высший орган — Всесоюзный съезд (созывается один раз в 5 лет), между съездами деятельностью ВОИР руководит Центральный совет ВОИР (ЦС ВОИР), который избирает исполнит. орган — президиум. Пред. ЦС ВОИР — Е. И. Тюрин.

На 1 января 1987 г. в обществе состояли св. 14 млн. чел., объединенных в св. 117 тыс. первичных организаций. Печатный орган ВОИР — ежемесячный журнал «Изобретатель и рационализатор», тираж — 486 тыс. экз. (на 1987 г.).

Деятельность в 1986 г. Проведены два пленума ЦС ВОИР: 7-й пленум (23 апреля) рассмотрел вопрос «О задачах организаций Всесоюзного общества изобретателей и рационализаторов по выполнению решений XXVII съезда КПСС»; 8-й пленум (4 декабря) обсудил ход выполнения Латв. республ. и Куйбышевским обл. советами ВОИР постановления Президиума ВЦСПС «О работе Центрального совета ВОИР и его органов на местах по ускорению внедрения изобретений и рационализаторских предложений и дальнейшему развитию технического творчества трудящихся». Совместно с Гос. к-том СССР по делам изобретений и открытий и Высшей школой проф. движения ВЦСПС им. Н. М. Шверника проведена Всесоюзная научно-практич. конференция на тему: «Роль технического творчества трудящихся в условиях интенсификации общественного производства и пути активизации деятельности ВОИР» (Москва, декабрь).

В помощь изобретателям и рационализаторам действовали св. 62 тыс. консультац. пунктов, св. 12 тыс. общественных патентных бюро и св. 26 тыс. общественных КБ, школы молодого рационализатора, ун-ты технич. творчества, 120 общественных ин-тов патентоведения, в которых обучались ок. 7 тыс. чел. и др. При советах ВОИР функционировали ок. 1000 секций по отраслям нар. х-ва. В нар. х-ве использовано ок. 23 тыс. изобретений и ок. 4 млн. рационализаторских предложений, экономическая эффективность которых составила св. 8 млрд. руб.

Звание «Заслуженный изобретатель СССР» присвоено А. Д. Костылеву.

ЦС ВОИР (совместно с Гос. к-том СССР по делам изобретений и открытий) проведены выставки в Москве на ВДНХ СССР: «Изобретатели и рационализаторы г. Ленинграда и Ленинградской области — интенсификации производства» и «Использование высокоэффективных изобретений и рационализаторских предложений в развитии производительных сил Якутии» (июнь — сентябрь); «Изобретения и научно-технический прогресс» (октябрь 1985 г. — февраль 1986 г.); экспозиция ВОИР представлена на выставке «Советские профсоюзы» (ноябрь 1986 г. — апрель 1987 г.). В Республике Куба экспонировалась выставка «Достижения советских изобретателей и рационализаторов в области ремонта и восстановления запасных частей и оборудования» (ноябрь — декабрь 1986 г.).

ЦС ВОИР было организовано совещание представителей профсоюзов и организаций изобретателей и рационализаторов социалистич. стран (Москва, октябрь). Делегации ЦС ВОИР участвовали в польско-советском семинаре на тему: «Стимулирование изобретательства» (Варшава, февраль), в ГА Междунар. федерации изобретательских ассоциаций (Швеция, июнь). ЦС ВОИР принял делегации из НРБ, ВНР, СФРЮ и Швеции. *Е. Егорычев.*

Всесоюзные научные медицинские общества (ВНМО) — добровольные организации врачей и др. специалистов, занятых науч., педагогич. и практич. деятельностью. Их задачи — науч. и науч.-пропагандистская деятельность, способствующая повышению идейной и профессиональной квалификации своих членов. Деятельность ВНМО координирует консультативный орган Мин-ва здравоохранения СССР — Совет науч. медицинских обществ (с 1961 г.). Пред. Совета — Г. Н. Сердюковская.

На 1 января 1987 г. в обществах состояли ок. 700 тыс. членов. ВНМО совместно с Мин-вом здравоохранения СССР и АМН СССР участвовали в издании 37 журналов. В 1986 г. ВНМО состояли в 27 междунар. ассоциациях.

Деятельность в 1986 г. Функционировали 40 ВНМО, в т. ч. акушеров-гинекологов; анатомов, гистологов и эмбриологов; анестезиологов и реаниматологов; геронтологов и гериатров; дерматовенерологов; детских врачей; иммунологов; кардиологов; мед. генетиков; медико-технич. и др.

На съездах и пленумах обсуждались проблемы перестройки работы в свете решений 27-го съезда КПСС. Проведены науч. съезды: 3-й нефрологов — «Перспективы развития нефрологии» (Киев, сентябрь); 10-й анатомов, гистологов и эмбриологов — «Эволюционная и экологическая морфология» (Винница, сентябрь); 31-й хирургов — «Организация хирургической помощи в СССР» (Ташкент, сентябрь); 1-й токсикологов — «Проблемы охраны здоровья населения» (Ростов-на-Дону, сентябрь); 10-й фтизиатров — «Профилактика туберкулеза и вопросы диспансеризации» (Харьков, октябрь); 4-й кардиологов — «Фундаментальные исследования в кардиологии» (Москва, октябрь); 3-й историков медицины — «Задачи общества в свете решений XXVII съезда КПСС» (Кобулети, ноябрь); 4-й онкологов — «Совершенствование онкологической помощи населению» (Ленинград, декабрь). Состоялись пленумы ВНМО: акушеров-гинекологов; врачей-лаборантов; гастроэнтерологов; гигиенистов; детских врачей; лечебной физкультуры и спортивной медицины; медико-технич.; микробиологов; ревматологов; рентгенологов и радиологов; стоматологов; урологов; фармакологов. На 6 заседаниях президиума Совета рассматривались актуальные проблемы современной медицины, в т. ч. внедрение в мед. практику науч. разработок, новой мед. техники и лекарств.

ВНМО участвовали в междунар. и европ. науч. встречах, в т. ч. в совещании экспертов Координационного совета министерств здравоохранения социалистических стран с участием представителей Советов НМО (Берлин, ноябрь). *Г. Автандилов.*

ДОСААФ СССР (Всесоюзное добровольное общество содействия армии, авиации и флоту) — массовая оборонно-патриотическая организация советского народа, основная задача которой — содействие укреплению обороноспособности страны и подготовке трудящихся к защите социалистического Отечества. Создано в результате объединения добровольных оборонных обществ: ДОСАРМ, ДОСФЛОТ, ДОСАВ. Высший руководящий орган — Всесоюзный съезд ДОСААФ (созывается один раз в 5 лет). Между съездами деятельностью Общества руководит ЦК. Пред. ЦК ДОСААФ СССР — Г. М. Егоров.

На 1 января 1987 г. в рядах ДОСААФ состояло ок. 110 млн. членов, объединенных в 363 тыс. первичных организаций. Общество издает газету «Советский патриот» (тираж 420 тыс. экз.), журналы «Военные знания» (280 тыс.), «Крылья Родины» (75 тыс.), «За рулем» (4,3 млн.), «Радио» (1,2 млн.).

Деятельность в 1986 г. В апреле 1986 г. 5-й пленум ЦК ДОСААФ рассмотрел вопросы: «Об итогах XXVII съезда КПСС и задачах организаций ДОСААФ, вытекающих из его решений»; «О работе Президиума и бюро Президиума ЦК ДОСААФ СССР за период между IV (1985 г.) и V (1986 г.) пленумами ЦК ДОСААФ».

В организациях ДОСААФ подготовлено св. 2 млн. специалистов по 75 технич. профессиям для нар. х-ва, в т. ч. 1,4 млн. автоводителей. Св. трети призывников прошли подготовку в технич., автомобильных, радиотехнич. и морских школах, аэроклубах ДОСААФ. Программой дальнейшей активизации работы ДОСААФ по подготовке трудящихся к защите Родины стало постановление ЦК КПСС и Совета Министров СССР о подготовке молодежи допризывного и призывного возрастов к действительной военной службе в Вооруженных Силах СССР.

В первич. организациях ДОСААФ работало св. 3,5 тыс. спортивно-технич. клубов. В 1986 г. парашютисты Общества выполнили программу доставки грузов для полярных станций СП-27 и СП-28. Спортсмены ДОСААФ одержали победы в чемпионатах мира и Европы — по высшему пилотажу, мотогонкам на льду, стрелковому спорту, спидвею, мотоболу и др. По итогам предновогоднего всесоюзного конкурса «Авангард-86» знатоков спорта сильнейшими спортсменами по технич. и военно-прикладным видам спорта 1986 г. признаны: Ю. Иванов (Красноярск, мотогонки на льду), Л. Немкова (Москва, высший пилотаж), М. Добрачева (Ростов-на-Дону, пулевая стрельба), Д. Олейников (Москва, подводное плавание), А. Черемашенцев (Ногинск, водно-моторный спорт), С. Часовских (г. Видное, Моск. обл., мотобол), А. Колесников (Фрунзе, авиамоделизм), К. Курин (Тюмень, судомоделизм), В. Чистяков (г. Одинцово, Моск. обл., спортивная радиопеленгация), М. Сараева (Смоленск, подводное ориентирование).

На центр. и зональных курсах ДОСААФ прошли переподготовку 2,5 тыс. штатных работников Общества. По заказу ЦК ДОСААФ СССР выпущено 5 научно-популярных кинофильмов по технич. видам спорта и 4 номера киножурнала «Советский патриот». *М. Стеганцев.*

Комитет молодежных организаций СССР (КМО СССР) — общественная организация советской молодежи. Учрежден в 1956 г. (предшественник — Антифашистский комитет советской молодежи, 1941—56 гг.). Деятельность Комитета направлена на развитие сотрудничества советских молодежных организаций с молодежными организациями зарубежных стран на основе совместной борьбы за мир, разоружение, независимость народов, демократию и социальный прогресс. В состав Комитета входят общественные, профессиональные, культурные, спортивные и др. объединения молодежи. Студенческие организации представлены Студенческим Советом СССР. В союзных республиках, Москве, Ленингр. обл. функционируют местные комитеты молодежных организаций. Руководящий орган — Пленум, между пленумами деятельностью КМО руководит Президиум. Пред. КМО СССР — С. Н. Челноков.

Комитет поддерживает связи с 2 тыс. нац., междунар. и региональных молодежных и студенческих организаций, объединяющих молодежь различных политич., идеологич. и религиозных взглядов и убеждений св. 150 стран мира; имеет представителей в Бюро ВФДМ, секретариате Международного союза студентов (МСС), в журналах этих организаций — «Молодежь мира», «Всемирные студенческие новости».

Комитет издает информационный бюллетень «Вестник КМО СССР», совместно с ЦК ВЛКСМ — общественно-политич. и литературно-художественный журнал «Ровесник».

Деятельность в 1986 г. Комитет способствовал активному участию советской молодежи в мероприятиях Междунар. года мира (МГМ). Наиболее важными из них были Всемирный конгресс, посв. МГМ (Дания, октябрь), междунар. форум «Мир детям» (ПНР, февраль), лагеря мира (ВНР, июль; Норвегия, август), междунар. рабочий лагерь молодежи за мир, разоружение и сотрудничество

в Европе (ФРГ, август), Европейская конференция молодежи и студентов, посв. МГМ (Финляндия, октябрь).

В СССР состоялись встречи советской и финляндской молодежи за мир (май, декабрь), междунар. конференция «Дети, развитие и мир» (август), Европейская региональная встреча «Молодежь и воспитание в духе международного взаимопонимания, сотрудничества и мира» (сентябрь), междунар. молодежный фестиваль «Песня в борьбе за мир» (октябрь).

Делегации советской молодежи участвовали в работе Исполкома МСС (КНДР, январь), 12-й Ассамблеи ВФДМ (ВНР, ноябрь), 7-й генеральной ассамблеи Всемирной детской организации (СИМЕА) (ВНР, ноябрь).

Получили дальнейшее развитие отношения братской дружбы и сотрудничества с коммунистич. и революционно-демократич. союзами молодежи, др. прогрессивными молодежными организациями зарубежных стран. Делегации ВЛКСМ присутствовали на съездах молодых коммунистов Бельгии, Дании, Швеции, Уругвая. В СССР приняты молодежные делегации Никарагуа, НДРЙ, Индии, Греции, Норвегии, Италии, Колумбии, Сирии, Эфиопии, Конго, Ирландии, США и др. стран; состоялись Недели дружбы молодежи СССР и Финляндии, СССР и Франции, СССР и Алжира. *В. Веригин.*

Комитет советских женщин (КСЖ) — общественная организация, созданная в 1941 г. как Антифашистский комитет советских женщин (в 1956 г. переименован в КСЖ). Задачи КСЖ — содействие повышению трудовой и общественно-политич. активности женщин, расширению их участия в решении социально-экономич. задач, в управлении гос. и обществ. делами, развитию творческой инициативы и самодеятельности женщин, удовлетворению их духовных и культурных запросов, активизации движения советских женщин в борьбе за мир и взаимопонимание между народами. Руководящий орган — Пленум КСЖ. Председатель КСЖ — З. П. Пухова. КСЖ — член МДФЖ, имеет представителей в Бюро и Секретариате МДФЖ.

КСЖ совместно с ВЦСПС издает ежемесячный журнал «Советская женщина» на 14 языках (распространяется более чем в 140 странах).

Деятельность в 1986 г. Представители КСЖ приняли участие в междунар. конференции «Женщины и мир» (Женева, март), 11-й междунар. встрече членов организации «Женщины — парламентарии мира за мир» (Дели, апрель), 23-м конгрессе Международной лиги женщин за мир и свободу под девизом «Женщины вместе за справедливость и мир» (Утрехт, Нидерланды, июль), Всемирном конгрессе, посвященном Международному году мира (Копенгаген, октябрь), междунар. конференции по вопросам женского движения за мир и разоружение (Афины, ноябрь) и др. Комитет принял участие в конференции ООН для неправительственных организаций «Всеобщая безопасность в 80-е годы — роль ООН в урегулировании конфликтов, сохранении мира и региональном разоружении» (Вена, июнь).

По инициативе КСЖ в СССР были проведены школа мира для женских и антивоенных организаций стран — участниц Хельсинкского совещания по безопасности и сотрудничеству в Европе на тему «Международный год мира и роль женской общественности в борьбе за прекращение гонки вооружений на Земле и предотвращение её в космосе» (Ленинград, май) и семинар для женских организаций стран Азии и басс. Тихого океана на тему «Женщина и развитие. Её вклад в сохранение мира» (Ташкент, октябрь) и др.

В 1986 г. Комитет оказывал поддержку борьбе палестинского народа за свои права, за вывод израильских войск с оккупир. араб. территорий, борьбе женщин и народов юга Африки против неоколониализма, расизма и апартеида. Комитет выступал с акциями солидарности с борьбой народов Чили, Уругвая, Сальвадора за демократию и свободу, за урегулирование обстановки в Центр. Америке и районе Карибского моря.

Комитет продолжал оказывать материальную помощь прогрессивным женским организациям и нац.-освободит. движениям стран Азии, Африки и Лат. Америки.

В 1985/86 гг. по стипендиям КСЖ в СССР обучалось 1198 чел. из 70 стран мира. *А. Сулим.*

Научно-технические общества СССР (НТО СССР) — добровольные массовые организации, образованные по отраслям производства и работающие под руководством профсоюзов. Задачи Обществ — развитие инициативы и активности ученых, инженеров, рабочих и колхозников — новаторов производства, максимальное использование их творческого потенциала для ускорения социально-экономич. развития страны. В СССР — 24 НТО. Общества объединяются Всесоюзным советом научно-технич. обществ (ВСНТО). Пред. Совета — А. Ю. Ишлинский. При ВСНТО действовали 19 общественных к-тов по межотраслевым научно-технич. проблемам.

На 1 января 1987 г. в обществах состояли св. 12,5 млн. действ. и ок. 143 тыс. юридич. членов НТО. На предприятиях, объединениях, стройках, в совхозах и колхозах, н.-и. и проектных ин-тах — св. 145 тыс. первичных организаций НТО, в т. ч. ок. 62 тыс. осуществляли функции производств.-технич. советов предприятий. Печатный орган ВСНТО — ежемесячный журнал «Техника и наука». НТО самостоятельно или совместно с мин-вами и ведомствами участвовали в издании 80 науч.-технич. журналов. Ряд НТО — члены междунар. науч.-технич. ассоциаций, ВСНТО — член Всемирной федерации инж. организаций.

Деятельность в 1986 г. В Москве проведены пленумы ВСНТО: 7-й (23 мая) рассмотрел задачи НТО, вытекающие из решений 27-го съезда КПСС; 8-й (21 ноября) обсудил вопрос об активизации деятельности первичных организаций НТО. НТО руководят деятельностью ок. 700 тыс. секций, к-тов, обществ. бюро и групп экономич. анализа, н.-и. ин-тов и лабораторий, бюро технич. информации. В них участвовали св. 4,7 млн. чел. Разработано ок. 1 млн. рекомендаций и предложений по совершенствованию производства. Осуществлялось инж. обеспечение выполнения планов и социалистич. обязательств ок. 500 тыс. производств. бригад.

Проведено ок. 200 тыс. конференций, совещаний, симпозиумов, 108 тыс. конкурсов и смотров по технич. вопросам. На курсах и семинарах по новой технике, в школах передового опыта обучались ок. 7,0 млн. чел. В крупных пром. центрах НТО имеют 64 Дома техники. В системе НТО работали 3,8 тыс. народных ун-тов технич. прогресса, с.-х. и экономич. знаний, где обучались ок. 1 млн. чел. Ок. 110 тыс. чел. обучались в заочных ин-тах повышения квалификации ИТР.

НТО СССР командировали за границу 273 специалиста, приняли в СССР 266 зарубежных специалистов. Состоялся обмен делегациями с обществами социалистических стран, а также с инж. обществами Великобритании, Венесуэлы, Италии и др. стран. *С. Пряничников.*

Советская ассоциация международного права образована в 1957 г. как нац. отделение Ассоциации международного права (местопребывание — Лондон). Задача Советской ассоциации — содействие развитию принципов и норм междунар. права, способствующих мирному сотрудничеству и сосуществованию государств независимо от их обществ. и гос. строя, содействие развитию науки междунар. права, взаимоознакомление научных кругов зарубежных стран и СССР с развитием этой науки. В Ассоциации св. 450 членов. Руководящий орган — Общее собрание, между собраниями — Исполнительный комитет. Пред. Ассоциации — Г. И. Тункин.

Печатный орган Советской ассоциации международного права — «Советский ежегодник международного права».

Деятельность в 1986 г. На 29-м ежегодном собрании Советской ассоциации международного права (28—30 января) были заслушаны доклады: «ООН и международный правопорядок», «Международно-правовые аспекты борьбы с терроризмом», «Международное публичное и международное частное право: соотношение и взаимодействие», «Концепция общего наследия человечества», «Права человека и идеологическая борьба на международной арене», отчетный доклад о деятельности Ассоциации, информация о работе редколлегии «Советского ежегодника международного права» и отчет ревизионной комиссии за 1986 г.

Советская ассоциация принимала участие в англо-советском симпозиуме по актуальным проблемам международного права (апрель), в работе науч. конференции Словацкого общества международного права на тему «Международное право в борьбе за мир» (май), в 62-й конференции Ассоциации международного права (Сеул, август), в мероприятиях, проведенных Советской ассоциацией морского права, в т. ч. в советско-английском симпозиуме в Москве (май) и др., участвовала во многих мероприятиях совместно с Ин-том государства и права, проводила пропагандистскую работу на страницах печати, по радио и телевидению, давая международно-правовую оценку событиям, происходящим на мировой арене. *Л. Корбут.*

Советский комитет ветеранов войны (СКВВ) создан в 1956 г. Организация объединяет усилия ветеранов войны, направленные на упрочение мира, прекращение гонки вооружений и разоружение; на укрепление связей с междунар. и нац. зарубежными организациями ветеранов войны, выступающими против угрозы новой войны, за безопасность, сотрудничество и дружбу народов; на патриотическое и интернациональное воспитание подрастающего поколения. Высший руководящий орган — Всесоюзная конференция, в период между конференциями — пленумы Комитета. Пред. Комитета — А. С. Желтов. В союзных республиках, городах-героях, отдельных областях и краях действуют секции Комитета. СКВВ входит в состав Всесоюзной организации ветеранов войны и труда (ВОВВТ). Комитет является членом Международной федерации борцов Сопротивления (ФИР), Международных комитетов бывших узников фашистских концлагерей Бухенвальд, Дахау, Заксенхаузен, Маутхаузен, Нойенгамме, Освенцим, Равенсбрюк, Ромберг-парк; принимает участие в работе Координационного комитета четырех междунар. организаций ветеранов войны, выступающих за мир, сотрудничество и разоружение.

Деятельность в 1986 г. Комитет принимал участие в мероприятиях, посвященных Международному году мира (МГМ), в пропаганде советской программы ядерного разоружения к 2000 г., выдвинутой М. С. Горбачевым в январе 1986 г. Делегации СКВВ выезжали в ряд социалистических и развивающихся стран, а также в США, Францию, ФРГ, Италию, Японию и др. страны, где принимали участие в нац. съездах и междунар. мероприятиях, проводившихся в рамках МГМ. Делегация СКВВ участвовала в работе 2-й Всемирной встречи ветеранов войны, борцов Сопротивления и жертв войны, в которой приняли участие св. 300 делегатов, представлявших 35 млн. ветеранов из 34 стран мира (Вена, декабрь).

В декабре в Москве на Учредительной конференции Всесоюзной организации ветеранов войны и труда избран новый состав Советского комитета ветеранов войны, приняты уставы обеих организаций. Принятый конференцией Заключительный документ «За разоружение и безопасность, за мир во всем мире, за свободу и солидарность» 16 февраля 1987 г. был вручен делегацией СКВВ Н. И. Рыжкову.

А. Малов.

Советский комитет за европейскую безопасность и сотрудничество — общественная организация; образован в 1971 г. в результате соглашения между советскими общественными организациями (ВЦСПС, КМО СССР, КСЖ, СКЗМ, ССОД, Сов. к-том ветеранов войны, творч. союзами, Парламентской группой СССР). Комитет призван удовлетворять постоянный интерес советской общественности к проблемам безопасности и сотрудничества в Европе и представлять общественные круги СССР в движении различных общественно-политич. сил европейских стран за установление прочного мира и добрососедских отношений в Европе и мире в целом. Деятельность комитета направлена на усиление вклада советской общественности в борьбу за устранение угрозы ядерной войны, прекращение гонки вооружений на Земле и нераспространение ее в космосе. Комитет содействует активному участию общественности в реализации положений Заключительного акта Совещания по безопасности и сотрудничеству в Европе.

Высшим органом Комитета является Конференция представителей советских общественных организаций-учредителей. Руководство практической деятельностью Комитета между его пленарными заседаниями осуществляет Бюро. Пред. Комитета — Л. Н. Толкунов, пред. Парламентской группы СССР.

Комитет участвует в деятельности Международного комитета за европейскую безопасность и сотрудничество (Брюссель), поддерживает контакты с зарубежными нац. комитетами и др. обществ. и научными организациями, политич. и обществ. деятелями, учеными, выступающими за мир, безопасность, разоружение и сотрудничество в Европе.

Печатный орган Комитета — «Информационный бюллетень» (на рус., англ., нем., франц. языках).

Деятельность в 1986 г. В центре внимания Комитета находились задачи популяризации и разъяснения в широких общественных кругах Европы новых миролюбивых инициатив, с которыми выступили СССР и др. социалистич. страны. Особое внимание уделялось пропаганде решений 27-го съезда КПСС, Заявлений М. С. Горбачева от 15 января и 18 августа, итогов советско-американской встречи в Рейкьявике, обращения государств—участников Варшавского Договора к государствам — членам НАТО, всем европ. странам с программой сокращения вооруженных сил и обычного вооружения в Европе. Представители К-та принимали участие в подготовке и проведении мероприятий, посвященных Международному году мира, междунар. конференций, симпозиумов, семинаров: «Вместе за мир» (Женева, январь); «Решения XXVII съезда КПСС и советская программа мира и разоружения до 2000 года» (Нидерланды, март); «Новые перспективы безопасности и сотрудничества в Европе» (Гамбург, март); «Инициативы по стабилизации мира в Европе. Развитие отношений между СССР, США и Европой» (Москва, апрель); «Европейская безопасность и советские предложения по разоружению» (Брюссель, май); «Цели и практика культурного и общественно-политического сотрудничества в Европе» (Бамберг, ФРГ, май); «Сотрудничество в Европе по вопросам разоружения, экономики и культуры» (Мадрид, май); «Новые горизонты сотрудничества и торговли между Востоком и Западом» (Вена, июнь); «Против ядерного оружия и иностранных баз» (Афины, июнь); «К вопросу о милитаризации космоса» (Локкум, ФРГ, июнь); «Актуальные проблемы и перспективы развития европейской безопасности и сотрудничества» (Вена, октябрь); «Достижение стабильности, равной безопасности и разоружения в Европе» (Зап. Берлин, декабрь) и др. Совм. с Рейнско-Вестфальским иностр. обществом (ФРГ) подготовлена и издана книга «Европа на пороге III тысячелетия» (на рус. и нем. яз.).

Г. Барановский.

Советский комитет защиты мира (СКЗМ) — общественная организация, представляющая массовое движение советских сторонников мира. Основные направления деятельности СКЗМ — активное участие в борьбе народов против ядерной угрозы, за прекращение гонки вооружений и разоружение, развитие связей с зарубежными антивоенными организациями, разъяснение среди широких слоев мировой общественности миролюбивых внешнеполитических инициатив СССР. Создан в 1949 г. Высший руководящий орган — Всесоюзная конференция сторонников мира (созывается один раз в 5 лет), в период между конференциями — пленумы СКЗМ. Текущей работой руководит Президиум и его Бюро. Пред. СКЗМ — Г. А. Боровик. В союзных и автономных республиках, в краях и ряде областей действуют 120 местных комитетов защиты мира. Деятельность СКЗМ финансируется Советским фондом мира.

Печатный орган — «Век XX и мир» (выходит ежемесячно на рус., англ., франц., нем., исп. языках).

Деятельность в 1986 г. проводилась в рамках Международного года мира (МГМ), провозглашенного ООН. Советские сторонники мира проводили массовые акции в поддержку советской программы ядерного разоружения к 2000 г., участвовали в междунар. кампаниях и мероприятиях миролюбивых сил за запрещение ядерных испытаний, за недопущение милитаризации космоса, за сокращение и ликвидацию ядерного и др. видов оружия массового уничтожения, за сокращение обычных вооружений и создание всеобъемлющей системы междунар. безопасности. Представители СКЗМ принимали участие в работе междунар. конференции неправительственных организаций (НПО) «Вместе за мир», посвященной МГМ (Женева, январь), сессии Всемирного Совета Мира (София, апрель), региональной конференции ООН для НПО (Тбилиси, май), междунар. конференций «Азиатская безопасность и сотрудничество» (Бангалор, Индия, июль), за запрещение ядерного оружия (Токио, август); Всемирного конгресса, посвященного МГМ (Копенгаген, октябрь), конференции пяти континентов за мир и разоружение (Афины, декабрь) и др. Проводились совместные мероприятия с представителями зарубежной миролюбивой общественности: междунар. «Велопробег мира-86» (Киев — Прага — Монреаль — Нью-Йорк), советско-американский «круиз мира» по Волге, «круиз мира» по реке Миссисипи. Советские сторонники мира участвовали в массовых антивоенных кампаниях в рамках Недели действий против войны, за безопасность и сотрудничество в Европе (май, ок 70 млн. участников), Недели действий за разоружение (октябрь, св. 68 млн. участников) и др.

По приглашению СКЗМ СССР посетили 174 делегации из стран Европы, Азии, Африки, Сев. и Юж. Америки. 124 делегации советских сторонников мира выезжали за рубеж для участия в нац. и междунар. мероприятиях миролюбивой общественности.

Е. Оскольский.

Советский комитет солидарности стран Азии и Африки (СКССАА) — общественная организация, координирующая движение афро-азиатской солидарности в Советском Союзе и содействующая укреплению дружбы и солидарности между народами СССР и стран Азии и Африки. Создан в 1956 г. (до 1958 г.— Советский комитет солидарности стран Азии). Высший руководящий орган Комитета — Конференция, между Конференциями — Пленум. Текущей работой руководит Президиум. Пред. Комитета — М. С. Капица. В Ср. Азии, Закавказье и Казахстане работают республиканские комитеты солидарности стран Азии и Африки, в г. Находка — отделение Комитета. СКССАА — член Организации солидарности народов Азии и Африки (ОСНАА).

Совместно с институтами Востоковедения и Африки АН СССР СКССАА издает журнал «Азия и Африка сегодня» (на рус., англ., франц., португ., араб. и дари языках).

Деятельность в 1986 г. СКССАА поддерживал связи с прогрессивными политич. партиями, нац.-освободительными движениями и общественными организациями св. 90 стран. По приглашению Комитета в СССР побывали делегации СРВ, Кампучии, ЛНДР, КНДР, ДРА, Пакистана, Филиппин, Кении, Великобритании, Ботсваны, Нигерии, Уганды, Франции, Португалии, АНК Южной Африки, СВАПО Намибии, Ливии, Ливана, Ирака и др. Делегации Комитета посетили СРВ, Ливию, САР, НДРЙ, Марокко, Судан, Того, Габон, Руанду, Уганду, Гану, Анголу, Замбию, Танзанию и др. Представители СКССАА приняли участие в международных мероприятиях, посвященных вопросам солидарности с борьбой народов Азии, Африки, а также Ближнего Востока за нац. независимость, мир, экономич. развитие и социальный прогресс. СКССАА продолжал оказывать совместно с Советским фондом мира материальную помощь нац.-освободительным движениям, народам стран Азии и Африки, пострадавшим от империалистич. агрессии, ставших жертвами стихийных бедствий.

В мае 1986 г. в Москве по инициативе СКССАА состоялась 14-я сессия Совета ОСНАА, в которой приняли участие св. 300 делегатов из 86 стран и 34 междунар. организаций.

В советских вузах и техникумах обучалось св. 3 тыс. иностранных стипендиатов СКССАА. *Д. Завгородний.*

Советский комитет солидарности с народами Латинской Америки (СКСНЛА) — общественная организация, содействующая расширению солидарности советского народа с борьбой народов Лат. Америки в защиту демократии и нац. суверенитета, против империалистич. гнета, за право самим определять свой путь развития, за мир и социальный прогресс. Деятельность Комитета направлена на дальнейшее укрепление дружбы и сотрудничества, расширение контактов с общественностью Лат. Америки. Создан в 1984 г. Руководящий орган Комитета — Президиум. Пред. Комитета — А. Б. Чаковский.

Деятельность в 1986 г. СКСНЛА выражал солидарность с кубинским народом, подвергающимся непрекращающемуся давлению со стороны империализма США, выступал с разоблачениями милитаристского курса и агрессивных действий США против Никарагуа и др. стран Центр. Америки, в поддержку борьбы чилийских патриотов против антинародной диктатуры Пиночета Комитет выступал с заявлениями о положении на Гаити, Гренаде, в Парагвае, Чили, проводил мероприятия, посвященные нац. праздникам, историч. датам, крупнейшим событиям революционной и нац.-освободительной борьбы стран Лат. Америки. СКСНЛА вел работу по установлению связей с прогрессивными и демократич. политич. партиями, общественными организациями, нац.-освободительными движениями и комитетами солидарности стран региона, предоставлял стипендии для обучения молодежи из латиноамериканских стран в СССР.

Совместно с Советским комитетом солидарности стран Азии и Африки и Советской ассоциацией международного права СКСНЛА провел конференции «круглого стола» на темы «Политика государственного терроризма — угроза миру и безопасности народов» и «Положение в Парагвае». При содействии Комитета рабочие и студенческие интернац. клубы Новосибирска, Тольятти, Куйбышева, Новокузнецка и др. городов провели Дни и Недели дружбы и солидарности с народами Лат. Америки, конкурсы политич. песни, выставки. СКСНЛА совместно с Советским фондом мира продолжал оказание материальной помощи народу Никарагуа.

В 1986 г. по приглашению СКСНЛА в СССР побывали делегации политич. партий и общественных организаций Кубы, Никарагуа, Сальвадора, Гватемалы, Чили, Боливии, Венесуэлы, Эквадора, Колумбии. Делегации Комитета посетили Никарагуа, Коста-Рику, Панаму, Мексику.

Г. Ермаков.

Советский фонд культуры — общественная организация. Учрежден в 1986 г. 12 ноября 1986 г. в Москве состоялась учредительная конференция Советского фонда культуры, на которой был утвержден устав фонда, проведены выборы руководящих органов. Высшим руководящим органом Советского фонда культуры является конференция учредителей, которая созывается один раз в 5 лет. Конференция избирает Правление фонда. Пред. Правления избран Д. С. Лихачев.

Задача фонда — содействовать более полному и глубокому освоению трудящимися богатств отечественной и мировой культуры, эстетич. и интернациональному воспитанию сов. людей, формированию чувства высокой гражданской ответственности за приумножение общенационального культурного достояния. Фонд призван также способствовать дальнейшему расширению культурных связей с социалистич. странами, развитию междунар. культурной деятельности, контактов с зарубежными обществ. организациями и отдельными гражданами.

Создается печатный орган фонда — журнал «Наследие».

Советский фонд мира — общественная организация. Учрежден в 1961 г. В деятельности Фонда принимают участие на добровольных началах советские общественные организации, трудовые коллективы и граждане. Задачи Фонда — содействовать развитию связей и контактов советской общественности с зарубежными организациями и движениями, борющимися за мир, нац. независимость и свободу, развитие дружбы и сотрудничества между народами, запрещение всех видов ядерного оружия и др. средств массового уничтожения. Фонд оказывает материальную помощь жертвам империалистич. агрессий и геноцида, а также массовых стихийных бедствий. Высший орган — Всесоюзная конференция (созывается один раз в 5 лет), между конференциями — Правление. Пред. Правления — А. Е. Карпов.

В союзных и автономных республиках, краях, областях, городах и районах Фонд имеет отделения, в трудовых коллективах — комиссии содействия Фонду. Средства Фонда образуются от передачи личных сбережений граждан, премий, авторских гонораров, добровольных денежных взносов от проведения субботников, трудовых «вахт мира», ярмарок солидарности, специально организуемых спектаклей, концертов, выставок-продаж художеств. произведений и др.

Деятельность в 1986 г. В 1986 г. действовало св. 350 тыс. комиссий содействия (ок. 5 млн. активистов); ок. 100 млн. чел. приняли участие в пополнении Фонда своими добровольными взносами. Правление Фонда и его местные отделения провели десятки конференций и семинаров, посвященных проблемам борьбы за мир и междунар. безопасность в свете решений 27-го съезда КПСС, приняли участие в организации и проведении антивоенных мероприятий (митингов, маршей мира, уроков мира, конкурсов политич. песни и др.) в рамках программы Междунар. года мира.

Фонд финансировал деятельность 16 советских обществ. организаций, в т. ч. Советского к-та защиты мира, Советского к-та солидарности стран Азии и Африки, К-та советских женщин и др. На средства Фонда осуществлялось издание журнала «Азия и Африка сегодня», бюллетеня Советского к-та защиты мира «Век XX и мир», книг, брошюр, плакатов и др. печатной продукции на антивоенные темы.

В 1986 г. Фонд направил медикаменты, средства транспорта, товары первой необходимости нац.-освободительным движениям Юга Африки, населению Никарагуа, ДРА, СРВ, Судана, Уганды, Буркина-Фасо, Анголы, Мадагаскара и др. стран. Выделены ассигнования на увековечение памяти советских воинов, сражавшихся против фашизма на территории ряда стран Европы. На средства Фонда св. 4 тыс. студентов из 65 стран Азии, Африки и Лат. Америки — стипендиатов советских обществ. организаций — обучаются в СССР. *Т. Григорьев.*

Союз архитекторов СССР (СА СССР, в 1932—55 гг.— Союз советских архитекторов) — добровольная общественная творческая организация, объединяющая архитекторов СССР. Создан в 1932 г. на основе постановления ЦК ВКП(б) «О перестройке литературно-художественных организаций» от 23 апреля 1932 г. В составе СА СССР — 15

республиканских союзов со 157 местными организациями в автономных республиках, краях, областях и городах страны. На 1 января 1987 г. Союз насчитывал 19 827 членов. Высший руководящий орган Союза — Всесоюзный съезд, исполнит. органы — Правление и Секретариат. Первый секретарь Правления — Ю. П. Платонов (с июня 1987 г.).

СА СССР — член-учредитель Международного Союза архитекторов (МСА).

Печатные органы — журнал «Архитектура СССР» и иллюстрированное приложение к «Строительной газете» «Архитектура» (совм. с Госгражданстроем).

Деятельность в 1986 г. Творч. задачи сов. архитекторов по выполнению решений 27-го съезда КПСС, проблемы профессионального мастерства архитекторов в области массового индустриального строительства, бережного отношения при застройке к историч. среде обсуждены на 10-м пленуме Правления СА СССР в Москве (26—27 мая). На секретариатах Правления были рассмотрены: пути реализации Союзом постановлений ЦК КПСС и Совета Министров СССР «О дополнительных мерах по совершенствованию капитального строительства в целях ускорения научно-технического прогресса в народном хозяйстве страны» и «О мерах по дальнейшему развитию изобразительного искусства и повышению его роли в коммунистическом воспитании трудящихся», проект «Концепции комплексного социально-экономического развития Москвы до 2000 года», меры по оказанию творч. помощи в архит. проектировании городов и поселков Западно-Сибирского нефтегазоносного бассейна и др.

В Киеве проведено Всесоюзное совещание молодых архитекторов страны (совм. с ЦК ВЛКСМ), где состоялся обмен мнениями об участии молодежи в решении практич. задач архитектурно-строительного дела, поставленных 27-м съездом КПСС, об активизации работы молодежи в Союзе. В Харькове прошла научно-технич. конференция «Метрополитен и планировка крупнейшего города». Проведены Всесоюзные смотры на лучший проект года, на лучшее архитектурное произведение (постройку) года. В Москве и Ташкенте состоялись смотры дипломных проектов выпускников архит. вузов страны.

В проблемных советах и комиссиях Правления прошли совещания: «Генпланы городов и поселков Западной Сибири», «Архитектура городов и ценность городских территорий», «Трамвай в современном городе», «Роль и положение архитектора в проектном институте промышленного профиля» (все в Москве); «Архитектура села и индустриализация сельского строительства» в Саратове, «Архитектура и социально-культурное развитие города» в Петропавловске-Камчатском. СА СССР совм. с др. творч. союзами принял участие в выставке «Мастера культуры за мир» в Центр. выставочном зале Москвы.

Продолжали развиваться междунар. творч. контакты Союза. Делегации СА СССР участвовали в совещании руководителей СА социалистич. стран на тему «Роль Союзов архитекторов в развитии архитектурного творчества» в КНДР, в междунар. конференции «Архитектура на службе туризма и отдыха» на Кубе. В Москве и Тбилиси на заседаниях рабочей группы МСА «Жилище», посвященных формированию историч. среды в городе, присутствовали представители 14 стран. 12—21 мая в Москве проведены переговоры с группой представителей амер. обществ. организации «Архитекторы, дизайнеры, планировщики за социальную ответственность» об организации всемирного движения «Архитекторы за мир».

В Минске проведен конкурс архитекторов социалистич. стран на тему «Жилая среда в крупном городе».

Выставки сов. архитектуры экспонировались в МНР, СФРЮ, СРВ, Эквадоре, Великобритании, Индии. В Москве состоялись выставки архитектуры НРБ, СРВ, Великобритании, Финляндии, Франции. *Л. Кабанова.*

Союз журналистов СССР — общественная творческая организация профессиональных работников периодической печати, телевидения, радиовещания, информационных агентств, издательств. Образован в 1959 г. На 1 января 1987 г. в Союзе состояло св. 85 тыс. членов. Высший руководящий орган — Всесоюзный съезд (созывается один раз в 5 лет), в период между съездами — Правление и Президиум. Пред. Правления — В. Г. Афанасьев. Союз журналистов СССР — член Международной организации журналистов (МОЖ).

Союз издает еженедельную газету-обозрение «За рубежом», журналы «Журналист», «Советское фото», «Демократический журналист» (издание МОЖ на русском языке) и ежемесячный вестник «Журналистские новости».

Деятельность в 1986 г. Основное внимание Союза было сосредоточено на вопросах активного участия журналистов в реализации решений 27-го съезда КПСС, в перестройке всех сфер жизни советского общества, обеспечении успешного старта 12-й пятилетки, подготовке к 6-му съезду Союза журналистов СССР. Этому были посвящены пленумы Правления Союза (Москва, июнь, сентябрь), всесоюзные семинары журналистов на темы: «XXVII съезд КПСС и проблемы литературно-художественной критики» (Пенза, апрель), «XXVII съезд КПСС и задачи средств массовой информации по освещению работы Советов народных депутатов» (Москва, апрель), «Освещение в печати передового опыта реконструкции промышленных предприятий» (Горький, февраль), «Роль средств массовой информации в реализации Продовольственной программы СССР» (Омск, июль), «Задачи печати, телевидения и радио в борьбе за повышение качества выпускаемой продукции и услуг» (Рига, октябрь), «Передовой опыт ленинградских предприятий в борьбе за интенсификацию производства и освещение его в печати» (Ленинград, ноябрь), «Освещение в печати, по телевидению и радио всенародного движения трудящихся за экономию и бережливость: наш вклад в общую копилку» (Донецк, декабрь) и др. Совместно с Всесоюзным добровольным обществом борьбы за трезвость был организован Всесоюзный рейд журналистов, рабселькоров и активистов ВДОБТ под девизом «За эффективный труд и здоровый быт», в котором приняли участие св. 350 тыс. чел. Состоялись также всесоюзные семинары журналистов на темы «Актуальные проблемы повышения роли средств массовой информации в борьбе с негативными явлениями» (Ярославль, сентябрь) и «Пресса и вопросы идейного воспитания личности» (Ульяновск, октябрь). Во время работы 27-го съезда КПСС Союз провел Всесоюзную выставку документальной и художественной фотографии, принял участие во Всесоюзной художественной выставке «Мастера культуры за мир» (Москва, сентябрь — ноябрь).

Союз участвовал в подготовке и проведении 10-го конгресса МОЖ (София, октябрь). В СССР состоялись междунар. научно-практическая конференция журналистов на тему «Средства массовой информации и права человека» (Москва, апрель), междунар. встреча журналистов на тему «Средства массовой информации и проблемы интеграции производства в странах СЭВ» (Москва, октябрь), встреча редакторов газет породненных городов СССР и Финляндии (Одесса, ноябрь).

В 1986 г. Союз поддерживал связи с 80 зарубежными журналистскими организациями. В СССР было принято св. 500 иностр. журналистов. За рубеж выезжали ок. 300 советских журналистов; делегации Союза побывали во всех социалистических странах, а также в Анголе, Афганистане, Индии, Италии, ФРГ, Японии. *Л. Ягодин.*

Союз кинематографистов СССР — общественная творческая организация, объединяющая деятелей советского киноискусства. Создан в 1965 г. (в 1957—65 гг.— Оргкомитет Союза). Союз объединяет 15 союзов кинематографистов союзных и автономных республик, 9 городских, региональных и республиканских отделений РСФСР и УССР. На 1 января 1987 г. Союз кинематографистов насчитывал 6565 членов. Высший руководящий орган Союза — Всесоюзный съезд, исполнит. органы — Правление и Секретариат. Первый секретарь Правления — Э. Г. Климов (с мая 1986 г.).

Союз представляет советское кино в Междунар. центре кино для детей и юношества (СИФЕЖ); в междунар. организациях: ассоциации мультипликационного кино (АСИФА), союзе непрофессионального кино (УНИКА); совм. с Госкино СССР — в ассоциации научного кино (МАНК) и союзе технич. и кинематографич. ассоциаций (УНИАТЕК).

В ведении Союза находится Всесоюзное бюро пропаганды киноискусства. Печатные органы — журналы «Искусство кино» и «Советский экран» (оба — совм. с Госкино СССР).

Деятельность в 1986 г. 13—15 мая в Москве состоялся 5-й съезд кинематографистов СССР, ознаменовавший переломный этап в жизни сов. кинематографии. В свете решений 27-го съезда КПСС участники форума подвергли острой критике многие стороны деятельности Союза. Было отмечено, что кино еще слабо участвует в борьбе партии и народа за ускорение социально-экономич. развития страны, за совершенствование всех сторон жизни общества.

Были названы и причины отставания: застойные явления в творч. процессе, несовершенство системы экономики и фильмопроизводства. Обсуждались вопросы, связанные с конкретным положением дел в игровом, документальном и научно-популярном кино. Были определены задачи кардинальной перестройки кинодела во всех его звеньях и областях, подчеркнута необходимость перспективного развития кинематографа как искусства. Состоялись выборы нового состава руководящих органов Союза. 16 мая на 1-м пленуме Правления реж. Э. Г. Климов избран первым секретарем Правления Союза, утвержден также состав Секретариата. 30—31 июля на расширенном заседании Секретариата были обсуждены задачи Союза по выполнению решений Июньского (1986 г.) пленума ЦК КПСС. На заседаниях Секретариата обсуждались: работа журналов «Искусство кино» и «Советский экран»; вопросы подготовки кинематографич. смены во ВГИКе, на Высших курсах сценаристов и режиссеров; вопросы перестройки работы киносети. Выработаны конструктивные предложения, касающиеся проблем детского, документального и научного кино. Особое внимание уделено тематич. планированию производства фильмов в 1987—88 гг. Приняты меры по усилению контроля за идейно-художественной стороной кинорепертуара, улучшению кинопропаганды.

Состояние и перспективы развития отечеств. кинематографа были проанализированы на всесоюзной конференции «Художественные достоинства и зрительский успех отечественных фильмов» (при участии ВНИИК). «Приключенческий фильм, кинофантастика и молодежь» — тема Всесоюзного семинара мастеров приключенческого кино, проведенного в ноябре (совм. с СП СССР) в Репино под Ленинградом. Всесоюзный киносмотр в Риге (август) был посвящен творчеству молодых кинематографистов страны. Проблемы мультипликац. кино республик Средней Азии и Казахстана были обсуждены в ходе смотра, проходившего в сентябре в г. Чолпон-Ата (Кирг. ССР). 19-й Всесоюзный кинофестиваль проведен 21—28 апреля в Алма-Ате.

В числе междунар. мероприятий года — 9-й Междунар. кинофестиваль стран Азии, Африки и Латинской Америки в Ташкенте (20—30 мая), междунар. симпозиум ФИПРЕССИ в Репино, посв. творчеству кинематографистов прибалтийских союзных республик (12—21 сентября), 45-й конгресс междунар. союза непрофессионального кино (УНИКА) и 48-й междунар. фестиваль любительских фильмов в Таллине (август — сентябрь), 38-й конгресс и фестиваль ассоциации науч. кино (МАНК) в Ленинграде (28 августа — 3 сентября). Сов. кинематографисты приняли участие в совещании руководителей киносоюзов социалистич. стран на Кубе и др. *В. Сологуб.*

Союз композиторов СССР (СК СССР, в 1932—1957 гг.— Союз советских композиторов) — общественная творческая организация, объединяющая композиторов и музыковедов. Создан в 1932 г. на основе постановления ЦК ВКП(б) от 23 апреля 1932 г. «О перестройке литературно-художественных организаций». СК СССР объединяет 15 СК союзных республик, в т. ч. СК РСФСР, куда входят организации 14 автономных республик, 5 объединенных организаций (Верхневолжская, Дальневосточная, Сибирская, Ставропольская, Уральская) и 9 городских (в Москве, Ленинграде, Волгограде, Воронеже, Краснодаре, Красноярске, Ростове-на-Дону, Саратове, Челябинске). На 1 января 1987 г. СК СССР насчитывал 2513 членов. Высший руководящий орган Союза — Всесоюзный съезд, исполнит. органы — Правление и Секретариат. Первый секретарь Правления СК СССР — Т. Н. Хренников.

СК СССР является членом междунар. организаций: Междунар. муз. Совета при ЮНЕСКО (ММС) и Междунар. общества по муз. воспитанию и образованию (ИСМЕ).

В ведении СК СССР находятся Муз. фонд СССР, Центр. музей информации и пропаганды сов. музыки, изд-во «Советский композитор». Печатные органы — журналы «Советская музыка» и «Музыкальная жизнь» (оба — совм. с Мин-вом культуры СССР), ежеквартальное издание «Музыка в СССР» (с 1986 г., совм. с ВААП и В/О «Международная книга»).

Деятельность в 1986 г. Гл. событием года стал 7-й Всесоюзный съезд композиторов (Москва, 1—4 апреля). На съезде был заслушан отчетный доклад Т. Н. Хренникова «Утверждать правду жизни», подведены итоги работы Союза, проделанной за последние годы. Критически проанализированы многие важные аспекты деятельности Союза, обсуждены задачи деятелей сов. музыки на совр. этапе социалистич. строительства. Состоялись выборы нового состава Правления СК СССР. В рамках съезда проведены 30 концертов, в которых прозвучали произведения разных жанров, отразившие многонациональное творчество сов. композиторов. На съезде присутствовали зарубежные гости из 40 стран. 4 апреля на 1-м пленуме Правления СК СССР избран Секретариат в составе 46 чел., первым секретарем Правления Союза избран Т. Н. Хренников.

Обсуждению задач композиторских организаций в свете решений 27-го съезда КПСС были посвящены совм. заседание секретариатов СК СССР, СК РСФСР, Моск. композиторской организации, выездной секретариат СК РСФСР в Омске (май — июнь), всесоюзная конференция по муз. критике (Москва, декабрь), а также пленум Правления СК РСФСР в Воронеже (декабрь), где рассматривались вопросы общественного воздействия совр. муз. творчества и др.

80-летию со дня рождения Д. Д. Шостаковича были посвящены научные чтения в Ленинграде (сентябрь), проблемы совр. фольклористики обсуждались на всесоюзной конференции в г. Боржоми (ноябрь). В Москве, Ленинграде, Киеве и др. городах состоялись пленарные заседания всесоюзных жанровых комиссий СК СССР. Проведены 3-й фестиваль сов. музыки в Омске, традиционные фестивали «Ленинградская весна», «Московская осень», Всесоюзная неделя музыки для детей и юношества.

Осуществлялись контакты сов. муз. деятелей с композиторами и музыковедами др. стран. Творч. встречи композиторов были организованы в рамках Дней культуры МНР и НРБ в СССР. В Москве (ноябрь) проведена Междунар. науч. конференция музыковедов социалистич. стран на тему «Роль критики в строительстве социалистической музыкальной культуры». В г. Аквила (Италия) в мае состоялась 5-я творч. встреча сов. и итальянских композиторов и музыковедов, на которой рассматривались задачи средств массовой информации в деле пропаганды композиторского творчества. Впервые были проведены творческие встречи молодых сов. и американских композиторов, состоялись концерты, где были исполнены их произведения (США, октябрь). Представители СК СССР приняли участие в работе 17-й конференции ИСМЕ (июль), Исполкома ММС (май) и др. *Н. Бродянская.*

Союз обществ Красного Креста и Красного Полумесяца СССР (СОКК и КП СССР) — массовая добровольная общественная организация, создана в 1923 г. СОКК и КП проводит работу по пропаганде медицинских, санитарно-гигиенических и санитарно-оборонных знаний среди населения, по профилактике заболеваний, травматизма, подготовке санитарного актива для оказания первой медицинской помощи, диспансеризации населения, привлечению советских граждан к безвозмездному донорству, расширению патронажной службы, социально-бытового обслуживания инвалидов, ветеранов войны и труда, борьбе с пьянством и алкоголизмом. В 11 союзных республиках имеются общества Красного Креста, в Азерб. ССР, Тадж. ССР, Туркм. ССР, Узб. ССР — общества Красного Полумесяца. В 1986 г. в СОКК и КП СССР насчитывалось св. 442 тыс. первичных организаций, объединяющих более 130 млн. членов. Высший руководящий орган — съезд (созывается один раз в 5 лет), между съездами — пленум Исполкома. Пред. Исполкома — Д. Д. Венедиктов.

Печатный орган СОКК и КП СССР — ежемесячный журнал «Советский Красный Крест».

СОКК и КП СССР входит в состав Международного Красного Креста (МКК); является членом Лиги обществ Красного Креста и Красного Полумесяца (ЛОКК и КП); сотрудничает с Международным Комитетом Красного Креста (МККК); представляет СССР в Детском фонде ООН (ЮНИСЕФ).

Деятельность в 1986 г. В июне 10-й Всесоюзный съезд СОКК и КП СССР обсудил итоги деятельности в 11-й пятилетке, наметил задачи и перспективы развития Союза обществ на 1986—90 гг. и на период до 2000 г. и утвердил новый Устав СОКК и КП СССР.

В 1986 г. были осуществлены мероприятия по перестройке и активизации взаимодействия Союза обществ с гос. органами и обществ. организациями, на более широкое и эффективное привлечение санитарного актива к мероприятиям по профилактике заболеваний, совершенствованию медико-социальной помощи населению, в т. ч. помощи пострадавшим от стихийных бедствий и др. Св. 40 делегаций

СОКК и КП СССР выезжали за рубеж для участия в мероприятиях, направленных на активизацию роли Международного Красного Креста во всемирном движении народов за мир и дружбу, против угрозы ядерной войны.

Делегация СОКК и КП СССР приняла участие в работе 25-й междунар. конференции Красного Креста в Женеве (октябрь).

В 1986 г. Исполком СОКК и КП СССР оказал помощь населению ряда стран мира, пострадавшему от стихийных бедствий. Медикаменты, детское питание, палатки, постельные принадлежности были направлены населению Бирмы, пострадавшему от пожаров, Сальвадора, пострадавшему от разрушительного землетрясения и др. *Н. Чикаленко.*

Союз писателей СССР (СП СССР) — общественная творческая организация, объединяющая профессиональных литераторов СССР. Создан на основе постановления ЦК ВКП(б) от 23 апреля 1932 г. «О перестройке литературно-художественных организаций» (в 1932—34 гг.— Оргкомитет СП СССР). Союз объединяет 15 СП союзных республик, в т. ч. СП РСФСР, куда входят 2 городские писательские организации Москвы и Ленинграда, 16 союзов автономных республик, 4 союза автономных областей и 55 отделений в краях и областях РСФСР. На 1 января 1987 г. СП СССР насчитывал 9650 членов. Высший руководящий орган Союза — Всесоюзный съезд, исполнит. органы — Правление и Секретариат. Пред. Правления — Г. М. Марков, первый секретарь Правления — В. В. Карпов (с июня 1986 г.).

В ведении СП СССР находятся Литературный ин-т им. М. Горького, Литературный фонд СССР, Всесоюзное бюро пропаганды художественной литературы. В системе СП издаются 138 газет, еженедельников, ежемесячных журналов и альманахов, имеются изд-ва «Литературная газета», «Советский писатель», республиканские изд-ва.

Деятельность СП СССР в 1986 г. 24—28 июня в Москве проходил 8-й съезд писателей СССР. На съезде был заслушан отчетный доклад Г. М. Маркова «Никогда не отгораживаться от тревог современного мира, от жизни нашего народа», состоялась деловая, критическая дискуссия об актуальных проблемах литературы, ответственности и месте писателя в перестройке обществ. сознания в процессе интенсификации социально-экономич. развития страны. Проведены выборы руководящих органов СП СССР. Принято обращение к писателям мира с призывом к активным действиям в защиту мира. Накануне съезда (19 июня) М. С. Горбачев встретился с писателями — депутатами Верх. Совета СССР, участвовавшими в работе 5-й его сессии (состоялся обмен мнениями о месте и задачах литературы в осуществлении решений 27-го съезда КПСС, в умножении духовного богатства социалистич. общества).

1986-й г., объявленный ООН Междунар. годом мира, прошел под знаком борьбы за мир. В январе СП СССР выступил с Заявлением о единодушной поддержке внешнеполитич. инициативы, выдвинутой М. С. Горбачевым 15 января 1986 г., осуществление которой знаменует начало реального процесса полной ликвидации ядерного и химич. оружия. 19 августа в Москве состоялся митинг писательской общественности, участники которого приняли Обращение к писателям мира и единодушно одобрили решение, принятое Политбюро ЦК КПСС и правительством СССР, о продлении одностороннего моратория на ядерные испытания. 1 сентября сов. писатели приняли участие в уроках мира в школах, ПТУ и др. учебных заведениях страны. 13—16 октября в Киргизии проведена неофициальная междунар. встреча видных деятелей культуры, приехавших в СССР по приглашению писателя Ч. Айтматова, посвященная проблемам борьбы за мир. 20 октября в Москве участники встречи были приняты М. С. Горбачевым.

В течение года проведены: Всесоюзное совещание критиков и литературоведов «Литературная критика: проблемы, заботы, перестройка»; Всесоюзная творч. конференция молодых писателей «Планы партии по освоению природных ресурсов Западной Сибири и задачи молодых писателей»; торжеств. заседание в ГАБТ СССР, посвященное 800-летию «Слова о полку Игореве»; Всесоюзный Пушкинский праздник поэзии; Всесоюзная неделя детской и юношеской книги и др. Состоялись Дни советской литературы в республиках, краях и областях страны, широко отмечалось 275-летие со дня рождения М. В. Ломоносова.

СП СССР принял участие в проведении Дней поэзии М. Лермонтова, Н. Некрасова, А. Блока, Ф. Тютчева, А. Фета, Т. Шевченко и др. Состоялись торжественные мероприятия, посвященные юбилеям В. Белинского, Н. Добролюбова, М. Салтыкова-Щедрина, К. Крапивы, М. Джалиля, Б. Сруоги, Н. Тихонова и др.

СП СССР принял участие во Всемирном конгрессе деятелей науки и культуры в защиту мирного будущего планеты (Варшава), в 6-й Междунар. встрече писателей «Мир — надежда планеты» (София), в Междунар. конференции, посвященной 800-летию «Слова о полку Игореве» (Москва), в 22-й встрече руководителей Союзов писателей социалистич. стран (Гавана), во встрече молодых писателей социалистич. стран «Герой и идеал» (Душанбе) и др.

В СССР были приняты делегации литераторов НРБ, ВНР, ГДР, КНР, МНР, СРВ, СРР, СФРЮ, ЧССР, Афганистана, Мали, Туниса. *Ю. Верченко.*

Союз советских обществ дружбы и культурной связи с зарубежными странами (ССОД) — массовая общественная организация, объединяющая на добровольных началах советские общества (ассоциации) дружбы, профессиональные ассоциации деятелей науки и культуры, представителей исполкомов городов, осуществляющих связи с зарубежными странами. Цель ССОД — содействие проведению политики мира, развитию и укреплению дружбы, взаимопонимания, доверия и всестороннего сотрудничества между народами СССР и др. государств. Образован в 1925 г. (до 1958 г.— Всесоюзное общество культурных связей с заграницей). Высший орган — Всесоюзная конференция (созывается один раз в 5 лет), между конференциями — Совет, который избирает исполнит. орган — Президиум. Пред. Президиума — В. В. Терешкова.

В 1986 г. ССОД объединял 99 обществ (ассоциаций) дружбы с народами зарубежных стран, в т. ч. 14 республиканских; 13 отраслевых ассоциаций. В 1986 г. созданы общества дружбы «СССР — Бразилия», «СССР — Гана» и общество «СССР — Мальдивская республика». В Ленинграде, Волгограде, Иркутске, Новосибирске, Хабаровске, Сочи и Тольятти функционируют отделения ССОД; в Москве, Ленинграде и Иркутске — дома дружбы с народами зарубежных стран. Советские общества дружбы имеют в республиках, краях, областях, городах и районах страны ок. 1400 отделений и св. 31 тыс. первичных организаций, созданных коллективами пром. и с.-х. предприятий, учреждений, учебных заведений и т. п.

Печатные органы ССОД газета «Московские новости» (совместно с АПН; на рус., англ., франц., исп. и араб. языках) и журнал «Культура и жизнь» (на рус., англ., франц., исп. и нем. языках) распространяются более чем в 120 странах.

Деятельность в 1986 г. В апреле 1986 г. состоялась сессия Совета, которая определила задачи ССОД в свете решений 27-го съезда КПСС и утвердила план работы на 1986—90 гг. Деятельность ССОД была направлена на ознакомление зарубежной общественности с решениями 27-го съезда КПСС и пленумов ЦК партии, с внешнеполитич. курсом СССР, советской программой полной ликвидации до 2000 г. ядерного оружия и советскими мирными инициативами, с ходом выполнения социально-экономич. задач советского общества в условиях ускорения и перестройки. ССОД содействовал проведению в зарубежных странах мероприятий, посв. СССР. Более чем в 120 странах проведено св. 450 различных мероприятий, в т. ч. в 99 странах — Дни СССР, месячники, декады и недели дружбы с советским народом.

В 1986 г. ССОД осуществлял связи более чем с 10 тыс. организаций, а также с тысячами отдельных деятелей 142 стран и рядом междунар. неправительственных организаций, поддерживались контакты между 160 советскими городами и 362 городами 65 зарубежных стран; организации дружбы и культурных связей с СССР функционировали в 96 странах.

ССОД и организации дружбы с СССР активизировали свое участие в антивоенном движении. Проведено ок. 2 тыс. междунар. и двусторонних встреч, семинаров, симпозиумов и т. д. Среди них — советско-британский симпозиум ученых-обществоведов «Восток — Запад: проблема борьбы за мир и развитие сотрудничества» (СССР, апрель), 6-я греко-советская встреча, посв. борьбе общественности двух стран за мир, развитие греко-советских отношений (Греция, апрель), встречи руководителей обществ дружбы социалистич. стран на тему «Ленинская миролюбивая внешняя политика СССР и социалистических стран в деятельности обществ дружбы» (ВНР, май), междунар. семинар обществ дружбы стран социалистич. содружества на тему «Решения XXVII съезда КПСС и их претворение в жизнь» (СССР, июнь),

5-й франко-советский коллоквиум по проблемам разоружения, прекращения гонки вооружений на Земле и ее предотвращения в космосе (Франция, июнь), 2-я конференция представителей общественности СССР и США по вопросам советско-американских и международных отношений (СССР, сентябрь), симпозиум «Австралия — СССР. Сосуществование и сотрудничество» (Австралия, октябрь), 5-я японо-советская конференция «круглого стола» на тему «Роль общественности СССР и Японии в обеспечении мира и безопасности в азиатско-тихоокеанском регионе» (Япония, декабрь) и др.

Ассоциации и секции ССОД участвовали в работе 136 междунар. конференций, симпозиумов, семинаров, в т. ч. в 6-м междунар. конгрессе «Врачи за предотвращение ядерной войны» (ФРГ, июнь), междунар. встрече юристов «Мир и права человека» (Испания, октябрь) и др. Состоялись недели и дни советских городов: Ленинграда в Антверпене (Бельгия) и Гавре (Франция), Киева в Киото (Япония), Ростова-на-Дону в Каяни (Финляндия), Пскова в Арле (Франция), Таллина в Киле (ФРГ), Риги в Пори (Финляндия), Баку в Майнце (ФРГ) и др.

ССОД оказывал помощь обществам дружбы с СССР в 88 странах в организации работы школ и курсов русского языка, в которых обучалось св. 500 тыс. чел.

В СССР проведено за год св. 60 тыс. мероприятий, посв. зарубежным странам. Московский Дом дружбы с народами зарубежных стран организовал ок. 2 тыс. мероприятий, в которых участвовало св. 180 тыс. чел., в т. ч. ок. 30 тыс. иностр. граждан. *А. Кочетков.*

Союз театральных деятелей СССР — общественная творческая организация, объединяющая театральных деятелей СССР. Образован в 1986 г. На принципах добровольности и равноправия Союз объединил театральные союзы и общества всех союзных республик, сохранив их организационно-творческую самостоятельность.

5—6 декабря 1986 г. состоялся учредительный съезд Союза театральных обществ СССР, на котором принято решение об образовании Союза театральных деятелей СССР, обсуждены задачи театральной общественности страны в свете решений 27-го съезда КПСС, проведены выборы руководящих органов Союза. На 1-м пленуме Правления Союза театральных деятелей СССР (6 декабря) Пред. Правления избран К. Ю. Лавров, первым секретарем — О. Н. Ефремов.

Осн. задачи Союза — дальнейшее совершенствование многонационального сценич. искусства, активизация его созидательной миссии, обновление форм и методов работы театра, характера его взаимосвязей со зрительской аудиторией, подготовка общесоюзных театральных мероприятий и др.

Союз художников СССР (СХ СССР) — общественная творческая организация, объединяющая художников и искусствоведов СССР. Создан на основе постановления ЦК ВКП(б) от 23 апреля 1932 г. «О перестройке литературно-художественных организаций» (в 1939—1957 гг.— Оргкомитет СХ СССР). Единый СХ СССР создан в 1957 г. Союз объединяет 15 СХ союзных республик, а также СХ автономных республик и местные организации художников в краях, областях и городах страны. На 1 января 1987 г. СХ СССР насчитывал 20 307 членов. 4000 членов насчитывало Объединение молодых художников и искусствоведов при СХ СССР. Высший руководящий орган Союза — Всесоюзный съезд, исполнит. органы — Правление и Секретариат. Пред. Правления — Н. А. Пономарев.

СХ СССР — член международных ассоциаций искусствоведов и художественных критиков (АИКА), изобразительного искусства (АИАП).

В ведении СХ находятся Художественный фонд СССР, изд-во «Советский художник», Центр. Дом художника, Центр. экспериментальная студия, объединение «Агитплакат». Печатные органы — журнал «Творчество», «Декоративное искусство СССР», «Искусство» (совм. с Мин-вом культуры СССР и АХ СССР).

Деятельность в 1986 г. СХ СССР принял участие в подготовке и проведении культурной программы, посвященной 27-му съезду КПСС. 14 февраля в Центр. выставочном зале Москвы открылась Всесоюзная выставка «Мы строим коммунизм», посвященная 27-му съезду КПСС. 2216 художников стали ее участниками, было показано 2887 произведений всех видов изобразительного и декоративно-прикладного искусства. Выставку посетили 200 тыс. чел. На 6-м пленуме СХ СССР в Москве (23—24 апреля) шла речь о творч. задачах сов. художников по выполнению решений 27-го съезда КПСС. В принятой резолюции говорится о необходимости перестройки всей творческой, идейно-пропагандистской и организационной работы Союза, намечены конкретные мероприятия. На заседании Секретариата (9 июля) были обсуждены решения Июньского (1986 г.) пленума ЦК КПСС, а также задачи СХ СССР в связи с подготовкой Всесоюзной выставки, посвященной 70-летию Великой Октябрьской социалистич. революции.

Важным событием в жизни СХ СССР явилось принятое ЦК КПСС и Советом Министров СССР 21 августа 1986 г. постановление «О мерах по дальнейшему развитию изобразительного искусства и повышению его роли в коммунистическом воспитании трудящихся». Проблемам практич. реализации этого постановления был посвящен 7-й пленум Правления СХ СССР (24 декабря). Вкладом Союза в дело борьбы деятелей культуры за мир, междунар. разрядку и всеобщее разоружение стало его участие в выставке «Мастера культуры за мир», открывшейся 26 сентября в Москве в Центр. выставочном зале.

В 1986 г. СХ СССР организовал в Москве 70 выставок сов. изобразительного искусства. Были подготовлены 19 передвижных выставок для показа в 120 городах и в др. населенных пунктах СССР. СХ СССР принял участие в создании филиалов Центр. музея В. И. Ленина в Куйбышеве и Казани, передав туда коллекции произведений, созданных сов. художниками.

Осуществлялись междунар. контакты и связи. СХ СССР организовал и показал за рубежом 36 выставок, в свою очередь, 19 зарубежных выставок демонстрировались в СССР.

В СХ СССР (март) проведено совещание руководителей СХ социалистич. стран, посвященное участию мастеров изобр. искусства в мероприятиях, проводимых в связи с объявлением ООН 1986 г. Междунар. годом мира. СССР впервые посетили представители Всекитайской ассоциации работников культуры и искусства (делегация побывала в Москве, Ереване и Волгограде). В Москве (ноябрь) состоялся Междунар. конкурс политич. плаката. В СССР была принята делегация представителей руководства АИКА, прибывших для ознакомления с памятниками архитектуры. Представители СССР участвовали в работе 48-го заседания АИАП (г. Смолян, НРБ), 49-го заседания Исполкома и 11-й Ген. ассамблеи АИАП в Багдаде, 20-го конгресса и 39-й Ген. ассамблеи АИКА в Португалии. *И. Хасанова.*

Торгово-промышленная палата СССР (ТПП СССР) — общественная организация, содействующая развитию торговли, экономич. и научно-технич. связей СССР с др. странами. Создана в 1932 г. как Всесоюзная торговая палата (ВТП), в 1972 г. переименована в ТПП СССР. Высшие руководящие органы — Съезд (созывается не реже одного раза в 5 лет), между съездами — Совет, который избирает Президиум Палаты. Пред. Президиума — Е. П. Питовранов.

В системе ТПП СССР — 14 палат союзных республик, палаты Москвы, Ленинграда, Краснодара, Хабаровска, 5 отделений (Иркутское, Красноярское, Приморское, Саратовское, Свердловское), 3 Всесоюзных хозрасчетных объединения («Совинцентр», «Союзпатент», «Экспоцентр»), представительства за границей. При ТПП СССР работают секции права, торгового мореплавания и морского права, по охране промышленной собственности, по вопросам маркетинга, качества экспортной продукции, советская нац. группа Международной ассоциации по охране промышленной собственности (АИППИ). При Палате состоят также Внешнеторговая и Морская арбитражные комиссии, Бюро диспашеров. Палата участвует в работе ряда междунар. экономич. организаций (Международной торговой палаты, Международного торгового центра ЮНКТАД/ГАТТ, Международного бюро выставок, Союза международных ярмарок, АИППИ и др.), поддерживает деловые связи с партнерскими организациями св. 80 стран.

На начало 1987 г. число действит. членов Палаты составило 4867, в т. ч. 3047 пром. предприятий, 659 н-и. учреждений, 66 внешнеторг. и 649 торговых организаций. Палата издает «Информационный сборник ТПП СССР», сб. «Международные и иностранные выставки в СССР» и др. материалы.

Деятельность в 1986 г. В/О «Экспоцентр» организовало в 26 городах СССР 165 выставочных мероприятий, в т. ч 21 междунар. выставку, в которых приняли учас-

тие 6700 фирм и организаций из 38 стран и Зап. Берлина. Во время работы выставок заключены коммерческие сделки на сумму св. 1,7 млрд. руб. Выставки посетили св. 4 млн. чел. В Москве состоялось 68 экспозиций, включая нац. торгово-промышленные выставки Австрии, Бельгии, КНР, Японии, Земли Северный Рейн-Вестфалия (ФРГ); выставки экспортных товаров СРВ, ПНР, Алжира, междунар. отраслевые выставки «Связь», «Инпродторгмаш», «Железнодорожный транспорт».

В 30 странах ТПП СССР организовала 5 информцентров и 31 советскую экспозицию, в т. ч. на всемирной выставке «Экспо-86» в Ванкувере (Канада), Парижской ярмарке, Национальную выставку СССР в Буэнос-Айресе (Аргентина), торгово-пром. выставки в Пекине (КНР), Бангкоке (Таиланд).

В/О «Совинцентр» провело ок. 300 междунар. конференций, семинаров, симпозиумов, выставок-отборов товаров. По линии Палаты ок. 6 тыс. представителей деловых кругов из 63 стран посетили СССР. При ее содействии в СССР были организованы 3 региональных семинара ЮНКТАД по вопросам развития торговли между социалистическими странами Вост. Европы и развивающимися странами, встреча представителей советских организаций и деловых кругов стран Запада по вопросам развития внешнеэкономич. связей между СССР и западными странами до 1990 г., 10-е совещание Советско-японского и Японо-советского комитетов по экономич. сотрудничеству, Советско-финляндский симпозиум по торгово-экономич. и научно-технич. сотрудничеству и др.

С помощью 260 бюро товарных экспертиз Палата осуществляла контроль качества и проверку количества экспортируемых и импортируемых товаров. В/О «Союзпатент» осуществляло операции по патентованию за границей советских изобретений и промышленных образцов, регистрации товарных знаков советских предприятий и организаций, а также по патентованию в СССР иностр. изобретений и промышленных образцов и регистрации товарных знаков. *В. Кочин.*

ВАЖНЕЙШИЕ СОБЫТИЯ В ЖИЗНИ СССР в 1986 г.

1986 г. — первый год 12-й пятилетки — был ознаменован событием огромной политич. значимости: 25 февраля — 6 марта состоялся 27-й съезд КПСС, определивший курс коренной перестройки сов. общества. Съезд прошел в атмосфере партийной принципиальности, требовательности и откровенности, глубокого анализа внутр. и внешних условий развития нашего общества. На съезде получила дальнейшую разработку генеральная линия партии — линия на ускорение социально-экономич. развития страны и обеспечение мира на Земле. Были теоретически обоснованы пути развития сов. общества на историч. перспективу. В Основных направлениях экономич. и социального развития страны на 12-ю пятилетку и до 2000 г. конкретизирована социальная и экономич. стратегия партии, определены гл. задачи совр. этапа социалистич. строительства.

На пленуме ЦК КПСС (6 марта) Ген. секретарем ЦК КПСС был избран М. С. Горбачев, избраны Политбюро и Секретариат ЦК КПСС. О том, как воплощаются определенные 27-м съездом КПСС задачи по ускорению социально-экономич. развития страны и укреплению мира, говорилось на пленуме ЦК КПСС (16 июня).

Активизировалась работа Советов нар. депутатов. ЦК КПСС, Президиумом Верховного Совета СССР и Советом Министров СССР 25 июля было принято постановление, направленное на дальнейшее повышение роли Советов нар. депутатов и усиление их ответственности за ускорение социально-экономич. развития страны в свете решений 27-го съезда КПСС.

Ряд важных постановлений был принят партией и правительством в целях ускорения развития производства, его интенсификации, повышения качества продукции. На 1,5 тыс. предприятий, выпускающих важнейшую народнохозяйств. продукцию, была введена гос. приемка. В течение года последовательно проводилась работа по перестройке нар. х-ва, происходила реорганизация управления важнейшими отраслями экономики, приводились в действие рычаги нового хозяйств. механизма. Технически перевооружалось производство, шла напряженная работа в аграрном секторе. В результате этого нар. х-во по основным показателям в 1986 г. превысило плановые рубежи. Вместе с тем итоги года свидетельствовали о том, что не везде работа по перестройке соответствовала духу времени. На некоторых участках нар. х-ва она проходила медленно, не затронула глубинные процессы.

В ноябре 1986 г. на 6-й сессии Верховного Совета СССР принят Закон об индивидуальной трудовой деятельности.

В 1986 г. СССР выступил с важными мирными инициативами. В Заявлении от 15 января М. С. Горбачевым выдвинута конкретная программа поэтапного освобождения Земли от ядерного оружия до конца нынешнего столетия. В течение всего года соблюдался объявленный СССР 6 августа 1985 г. односторонний мораторий на любые ядерные взрывы.

В 1986 г. были осуществлены запуски орбитальной научной станции «Мир», космических кораблей «Союз Т-15» (космонавты Л. Д. Кизим и В. А. Соловьев) и «Союз ТМ» (усовершенствованный корабль в беспилотном варианте). В рамках междунар. проекта «Венера — комета Галлея» успешно выполнена комплексная программа исследований кометы Галлея с помощью автоматич. станций «Вега-1» и «Вега-2».

Трагич. событием явилась авария на Чернобыльской АЭС. Ее тяжелые последствия напомнили об огромной ответственности всех государств за предотвращение ядерной угрозы. В ноябре полной изоляцией аварийного блока завершен важный этап работ по ликвидации последствий аварии.

1986 г. отмечен рядом важных событий в сфере культуры. Ярче, плодотворнее, чем прежде, прошли съезды творч. союзов. Знаменательным явился факт создания ряда новых организаций, призванных приумножать богатства отечественной культуры, — Союза театральных деятелей, Сов. фонда культуры, Всесоюзного муз. общества. Состоялись традиционные фестивали искусств, отмечены юбилейные даты, проведены крупные междунар. культурные и спортивные мероприятия — 8-й Междунар. конкурс им. П. И. Чайковского, Игры доброй воли в Москве, 9-й Междунар. кинофестиваль стран Азии, Африки и Латинской Америки в Ташкенте и др.

КАЛЕНДАРЬ ВАЖНЕЙШИХ СОБЫТИЙ ВНУТРЕННЕЙ ЖИЗНИ СССР в 1986 г.

Январь

1 — Опубликован текст новогоднего Обращения к сов. народу, с которым М. С. Горбачев выступил по сов. телевидению.

2 — Опубликованы Обращения М. С. Горбачева к народу США и Р. Рейгана к народу Сов. Союза.

2 — Опубликовано сообщение о вводе в действие последней (5-й) очереди угольного разреза «Нерюнгринский» (Якутская АССР).

3 — Президиум Верх. Совета СССР принял указ о награждении Моск. н.-и. ин-та глазных болезней им. Гельмгольца Мин-ва здравоохранения РСФСР орд. Трудового Красного Знамени.

4 — Опубликовано сообщение о вводе в строй нового кардиологического центра в г. Горьком.

5 — Опубликовано сообщение о вводе в эксплуатацию з-да крупнопанельного домостроения в Шадринске (Курганская обл.) мощностью 50 тыс. м² строительных конструкций в год.

6 — Президиум Верх. Совета СССР принял указ о присвоении Герою Сов. Союза В. С. Гризодубовой звания Героя Социалистич. Труда с вручением ей орд. Ленина и золотой медали «Серп и Молот».

6 — Опубликовано сообщение об окончании сооружения 2-й очереди Локосовского газоперерабатывающего з-да близ Нижневартовска (Тюменская обл.).

7—10 — Во Фрунзе состоялся 4-й Всесоюзный кинофестиваль детских фильмов «Сказка».

7 — Открыто пассажирское движение на трассе Новосибирского метро (протяженность трассы 8,5 км, на ней — 5 станций).

9 — Президиум Верх. Совета СССР принял указ о награждении локомотивного депо Рыбное Моск. ж. д. орд. «Знак Почета».

10 — Президиум Верх. Совета СССР принял указ о награждении Одесского суперфосфатного з-да Мин-ва по производству минеральных удобрений СССР орд. «Знак Почета».

9 — ЦК КПСС, Совет Министров СССР и ВЦСПС приняли постановление «О введении надбавок к заработной плате рабочих и служащих предприятий, учреждений и организаций, расположенных в южных районах Дальнего Востока, Бурятской АССР и Читинской области».

9 — ЦК КПСС и Совет Министров СССР приняли постановление «О мерах по дальнейшему развитию потребительской кооперации».

9 — Совет Министров СССР принял постановления о повышении размеров пособий на детей военнослужащих срочной служ-

бы и о выплате вдовам, имеющим детей, но не получающим на них пенсии по случаю потери кормильца, гос. пособия, установленного для одиноких матерей.

9 — Опубликовано сообщение о выпуске продукции новым производством синтетич. масел на Уфимском нефтеперерабатывающем з-де им. 22-го съезда КПСС.

11 — Прошел первый сквозной поезд по ж. д. Иджеван — Раздан (Арм. ССР), проложенной в труднодоступных горных р-нах.

13 — Президиум Верх. Совета СССР принял указ о награждении Таллинского политехнич. ин-та орд. Трудового Красного Знамени.

14 — В первый арктический рейс вышел из Мурманска атомоход «Россия».

16 — Опубликовано Заявление М. С. Горбачева, в котором выдвинут комплекс новых инициатив, касающихся разоружения и укрепления мира и безопасности народов.

16 — Президиум Верх. Совета СССР принял указ о награждении г. Кагула (Молд. ССР) орд. Дружбы народов.

17 — Введена в эксплуатацию 2-я очередь метрополитена в Баку (протяженность трассы — 6,6 км, построены 4 станции).

17 — В Сов. Союзе осуществлен запуск спутника связи «Радуга».

17—18 — В Ашхабаде состоялся 23-й съезд КП Туркменистана.

18 — Опубликовано сообщение о состоявшемся в ЦК КПСС совещании секретарей ЦК компартий и министров высшего и среднего спец. образования союзных республик по вопросам совершенствования высшего и среднего спец. образования в свете решений Апрельского (1985 г.) пленума ЦК КПСС.

20 — Президиум Верх. Совета СССР принял указ о награждении Героя Социалистич. Труда председателя колхоза им. Кирова Белозерского р-на Херсонской обл. Д. К. Моторного орд. Ленина и второй золотой медалью «Серп и Молот».

20 — Опубликовано сообщение о вводе в строй шахты № 67 на Южном руднике Джезказганского горно-металлургич. комбината.

22 — Опубликованы изложения постановления ЦК КПСС и Совета Министров СССР о создании межотраслевых научно-технич. комплексов и мерах по обеспечению их деятельности и постановлений Совета Министров СССР о проведении в январе 1989 г. Всесоюзной переписи населения, а также о дополнительных мерах по закреплению кадров в производственных объединениях и на предприятиях швейной, обувной, кожевенной и трикотажной промышленности Мин-ва легкой промышленности СССР.

23 — В Москве, в Концертном зале им. П. И. Чайковского, состоялся торжественный вечер, посвященный 80-летию сов. балетмейстера, рук. Гос. академич. ансамбля нар. танца СССР И. А. Моисеева.

23 — ЦК КПСС, Совет Министров СССР, ВЦСПС и ЦК ВЛКСМ приняли постановление «Об итогах Всесоюзного социалистического соревнования за успешное выполнение Государственного плана экономического и социального развития СССР на 1985 год и заданий одиннадцатой пятилетки, достойную встречу XXVII съезда КПСС».

23—24 — Во Фрунзе состоялся 18-й съезд КП Киргизии.

23—25 — В Кишиневе состоялся 16-й съезд КП Молдавии.

24 — Президиум Верх. Совета СССР принял указ о награждении Пермской обл. библиотеки им. А. М. Горького орд. «Знак Почета».

24—25 — В Тбилиси состоялся 27-й съезд КП Грузии.

24—25 — В Риге состоялся 24-й съезд КП Латвии.

24—25 — В Вильнюсе состоялся 19-й съезд КП Литвы.

24—25 — В Душанбе состоялся 20-й съезд КП Таджикистана.

24—25 — В Ереване состоялся 28-й съезд КП Армении.

25 — Опубликовано сообщение ЦСУ СССР об итогах выполнения Гос. плана экономич. и социального развития СССР в 1985 г.

26 — Опубликовано сообщение о выходе на проектный режим 1-й очереди Смоленской АЭС.

30—31 — В Минске состоялся 30-й съезд КП Белоруссии.

30 января — 1 февраля — В Ташкенте состоялся 21-й съезд КП Узбекистана.

31 — Опубликовано изложение постановления ЦК КПСС «О работе Новгородского обкома партии по выполнению постановлений ЦК КПСС о мерах по преодолению пьянства и алкоголизма».

31 января — 1 февраля — В Баку состоялся 31-й съезд КП Азербайджана.

31 января — 1 февраля — В Таллине состоялся 19-й съезд КП Эстонии.

Февраль

2 — Опубликовано сообщение о завершении реставрационных работ в одном из музеев Моск. Кремля — Оружейной палате.

2 — Опубликовано сообщение о выпуске первой партии новых энергонасыщенных тракторов «Волгарь» в объединении «Волгоградский тракторный завод имени Ф. Э. Дзержинского».

3 — Президиум Верх. Совета СССР принял указ о награждении Таллинской городской телефонной сети Мин-ва связи Эст. ССР орденом «Знак Почета».

4 — Совет Министров СССР принял постановление «Об улучшении организации работ по охране малых рек от загрязнения, засорения и истощения».

5 — В Москве, в Колонном зале Дома союзов, состоялось торжественное заседание, посвященное 150-летию со дня рождения Н. А. Добролюбова.

5 — Опубликовано сообщение о присуждении Президиумом АН СССР золотых медалей им. М. В. Ломоносова за 1985 г. акад. М. А. Садовскому (СССР) за выдающиеся достижения в обл. геофизики и геологии, проф. Г. Аро (Мексика) за выдающиеся достижения в обл. астрофизики.

6—8 — В Киеве состоялся 27-й съезд КП Украины.

6—8 — В Алма-Ате состоялся 16-й съезд КП Казахстана.

7 — Завершено строительство нового комплекса для н.-и. ин-та экспериментальной и клинической ортопедии и травматологии в Кургане.

7 — ЦК КПСС принял постановление «О работе Сибирского отделения Всесоюзной академии сельскохозяйственных наук имени В. И. Ленина по выполнению постановлений ЦК КПСС и Совета Министров СССР по увеличению производства высококачественного зерна яровой пшеницы за счет интенсификации ее возделывания».

9 — День аэрофлота.

13 — Президиум Верх. Совета СССР принял указ о награждении Героя Социалистич. Труда бригадира лесозаготовительной бригады Комсомольского леспромхоза Всесоюзного объединения «Тюменьлеспром» Мин-ва лесной, целлюлозно-бумажной и деревообрабатывающей промышленности СССР П. В. Попова орд. Ленина и второй золотой медалью «Серп и Молот».

14 — В Москве, в Центр. выставочном зале, открылась Всесоюзная художеств. выставка «Мы строим коммунизм», посвященная 27-му съезду КПСС.

14 — Президиум Верх. Совета СССР принял указ о присвоении звания Героя Советского Союза участникам спасательной экспедиции на ледоколе «Владивосток» и дрейфа научно-экспедиционного судна «Михаил Сомов» Б. В. Лялину, В. Ф. Родченко, А. Н. Чилингарову.

15 — Состоялся Всесоюзный коммунистический субботник в честь 27-го съезда КПСС.

15 — Опубликовано сообщение о вводе в строй льнозавода в Чаусском р-не Могилевской обл. (БССР).

16 — Опубликовано сообщение о сдаче в эксплуатацию электрифицированного участка БАМа Усть-Кут — Северобайкальск.

17 — ЦК КПСС, Совет Министров СССР, ВЦСПС и ЦК ВЛКСМ приняли постановление «Об итогах Всесоюзного коммунистического субботника в честь XXVII съезда КПСС».

17 — Опубликовано сообщение о выпуске нового гусеничного транспортера ГАЗ—34031 на Горьковском автозаводе.

18 — В Москве состоялся пленум ЦК КПСС. На нем обсуждены вопросы, связанные с созывом и проведением 27-го съезда КПСС.

18 — Президиум Верх. Совета СССР принял указ о награждении журнала «Коммунист Таджикистана» орд. Дружбы народов.

18 — В Москве открылся музей «Квартира Пушкина на Арбате».

19 — Опубликовано сообщение о выпуске на Челябинском тракторном з-де им. В. И. Ленина партии тракторов марки «Т-800» (мощность каждого — 820 лошадиных сил), предназначенных для работы в р-нах Сибири, Дальнего Востока и Крайнего Севера.

20 — Произведен запуск орбитальной научной станции «Мир».

20 — На керченском судостроительном з-де «Залив» им. Б. Е. Бутомы спущен на воду атомный ледокольный лихтеровоз-контейнеровоз «Севморпуть».

20 — Опубликовано сообщение о выводе из дока на николаевском судостроительном з-де «Океан» рудовоза «Академик Благонравов».

21 — Президиум Верх. Совета СССР принял указы о награждении Уренгойского ПО по добыче газа им. С. А. Оруджева (Уренгойгаздобыча), ПО по бурению «Укрбургаз» (оба — Мин-ва газовой промышленности СССР), Сибирского экспериментального производственного строительно-монтажного объединения по сооружению объектов нефтяной и газовой промышленности в блочно-комплектном исполнении (Сибкомплектмонтаж), а также треста «Казымгазпромстрой» Главсибтрубопроводстроя (оба — Мин-ва строительства предприятий нефтяной и газовой пром-сти СССР),

Бийского котельного з-да Мин-ва энергетич. машиностроения СССР орд. Трудового Красного Знамени.

21 — В Шатурс (Моск. обл.) открыта опытно-промышленная база н.-и. центра по технологическим лазерам АН СССР.

21 — Опубликовано сообщение об изготовлении первой партии зерноуборочных комбайнов «Дон» на «Ростсельмаше» (Ростов-на-Дону).

21 — После реставрации возобновил работу Центр. музей Революции СССР в Москве.

22 — Из ленингр. аэропорта «Пулково» в Антарктиду отправился транспортный турбореактивный самолет ИЛ-76ТД, специально подготовленный для обслуживания сов. южнополярных станций. 23 февраля самолет достиг Антарктиды, 4 марта возвратился в Ленинград, успешно завершив трансконтинентальный перелет.

23 — День Советской Армии и Военно-Морского флота.

23 — Опубликовано сообщение о приеме в эксплуатацию на Томском химич. з-де нового комплекса по производству карбамидных смол мощностью ок. 200 тыс. т продукции в год.

24 — Президиум Верх. Совета СССР принял указ о награждении гор. клинич. больницы № 1 скорой мед. помощи г. Архангельска орд. «Знак Почета».

25 февраля — 6 марта — В Москве состоялся 27-й съезд КПСС.

27 — Опубликовано сообщение о спуске на воду на николаевском судостроительном з-де им. 61 коммунара транспортного рефрижератора «Бухта Новик».

28 — Опубликовано письмо ветеранов партии 27-му съезду КПСС.

Март

4 — Начались первые исследования кометы Галлея. При помощи приборов и телевизионных систем, установленных на сов. автоматич. станции «Вега-1», получены изображения кометы.

6 — Опубликованы Резолюция 27-го съезда КПСС по Политическому докладу ЦК КПСС и постановление съезда о письмах и апелляциях, адресованных 27-му съезду КПСС.

6 — В Москве состоялся пленум ЦК КПСС, избранного 27-м съездом КПСС. Пленум единогласно избрал М. С. Горбачева Генеральным секретарем ЦК КПСС, избрал Политбюро и Секретариат ЦК КПСС.

7 — Опубликованы Программа и Устав КПСС, утвержденные 27-м съездом КПСС.

7 — В Москве, в ГАБТ СССР, состоялось торжественное собрание, посвященное Междунар. женскому дню 8 Марта.

7 — В Красноярске открылась 6-я зимняя Спартакиада народов СССР.

7 — Участники полярной экспедиции газеты «Комсомольская правда» завершили 38-дневный 700-километровый лыжный переход по дрейфующим льдам между станциями «Северный полюс-26» и «Северный полюс-27».

8 — Междунар. женский день.

9 — Опубликовано постановление 27-го съезда КПСС «Об Основных направлениях экономического и социального развития СССР на 1986—1990 годы и на период до 2000 года».

10 — Президиум Верх. Совета СССР принял указ о награждении г. Воронежа орд. Ленина.

10 — Опубликовано сообщение ТАСС о выполнении комплексной программы изучения кометы Галлея с помощью сов. автоматич. станций «Вега-1» и «Вега-2», разработанной в рамках междунар. проекта «Венера — комета Галлея».

12 — Опубликовано сообщение о создании на Старокраматорском з-де (г. Краматорск) стана «400—1000—1000» (линия заготовки холодного проката) производительностью 45 тыс. т продукции в год, предназначенного для з-да по обработке цветных металлов в Орске.

13 — Осуществлен запуск космического корабля «Союз Т-15», пилотируемого экипажем в составе командира корабля дважды Героя Советского Союза, летчика-космонавта СССР полковника Л. Д. Кизима и бортинженера Героя Советского Союза, летчика-космонавта СССР В.А. Соловьева. 15 марта осуществлена стыковка космического корабля «Союз Т-15» с орбитальной научной станцией «Мир».

13 — ЦК КПСС и Совет Министров СССР приняли постановление «О дополнительных мерах по совершенствованию капитального строительства в целях ускорения научно-технического прогресса в народном хозяйстве страны».

13 — Опубликовано сообщение о выпуске первой партии новой модели тракторов «Т-30» в объединении «Владимирский тракторный завод имени А. А. Жданова».

13 — В Москве, в Колонном зале Дома союзов, состоялся торжественный вечер, посвященный 100-летию со дня рождения эст. сов. писателя Ф. Тугласа.

14 — Президиум Верх. Совета СССР принял указ о награждении Героя Социалистич. Труда пред. колхоза «Путь Ленина» Котельничского р-на Кировской обл. А. Д. Червякова орд. Ленина и второй золотой медалью «Серп и Молот».

15 — Опубликовано сообщение о состоявшейся в ЦК КПСС встрече М. С. Горбачева с руководителями средств массовой информации и пропаганды, на которой обсуждены задачи сов. печати, телевидения и радио, вытекающие из решений 27-го съезда КПСС.

16 — День работников жилищно-коммунального хозяйства и бытового обслуживания населения.

16 — В Москве открылся 2-й Всесоюзный фестиваль нар. творчества, посвященный 70-летию Великого Октября.

17 — Опубликовано сообщение о приеме в эксплуатацию Папанского водохранилища в Ошской обл. (Кирг. ССР). Запасы его воды составляют 260 млн. м^3.

17—19 — В Москве, в Колонном зале Дома союзов, состоялась научная конференция, посвященная 25-летию со дня первого полета человека в космос.

18 — В Кремле состоялась встреча М. С. Горбачева с учеными и специалистами — участниками работ, проводимых в рамках междунар. проекта «Венера — комета Галлея».

18 — Совет Министров СССР принял постановление «Об утверждении Положения о Государственном агропромышленном комитете СССР».

19 — Опубликовано сообщение об открытии «Гагаринских дней», посвященных 25-летию со дня полета Ю. А. Гагарина в космос.

19 — Произведен запуск автоматич. грузового корабля «Прогресс-25». 21 марта осуществлена стыковка корабля с орбитальным пилотируемым комплексом «Мир» — «Союз Т-15».

19—21 — В Москве состоялось годичное общее собрание АН СССР.

20 — Опубликован призыв Президиума Верх. Совета СССР к конгрессу США о незамедлительном прекращении испытаний ядерного оружия.

20 — ЦК КПСС и Совет Министров СССР приняли постановление «О дальнейшем совершенствовании экономического механизма хозяйствования в агропромышленном комплексе страны».

20 — Опубликовано сообщение о вводе в строй первой нефтяной скважины Новопортовского месторождения на полуострове Ямал.

20 — Поставлена под промышленную нагрузку ЛЭП-110 Угут—Ала-Бука — Макмал (Кирг. ССР) протяженностью 100 км.

21 — Президиум Верх. Совета СССР принял указ об образовании общесоюзного Гос. к-та СССР по вычислительной технике и информатике.

25 — Опубликовано сообщение о проведении гидравлич. испытаний 120-километрового водовода, связавшего Небит-Даг и Челекен (Красноводская обл.).

26 — Опубликовано поздравление Совета Министров СССР интернациональному коллективу Объединенного ин-та ядерных исследований в Дубне в связи с 30-летием со дня его образования.

26 — В Москве состоялось годичное собрание ВАСХНИЛ им. Ленина.

27 — В Москве, в Колонном зале Дома союзов, состоялось торжественное заседание, посвященное 100-летию со дня рождения гос. и парт. деятеля С. М. Кирова.

27 — ЦК КПСС, Совет Министров СССР и ВЦСПС приняли постановление «О мерах по дальнейшему улучшению условий жизни инвалидов с детства».

27 — Совет Министров СССР принял постановление «О переводе объединений, предприятий и организаций отдельных министерств и ведомств на материально-техническое снабжение в порядке оптовой торговли».

28 — Опубликовано сообщение о выпуске на Первомайском з-де с.-х. машин (г. Бердянск, Запорожская обл.) первой партии зерновых самоходных широкозахватных жаток нового поколения.

29 — М. С. Горбачев выступил по сов. телевидению с новыми предложениями СССР о прекращении ядерных испытаний.

29 — Опубликовано сообщение об открытии нового угольного месторождения в Гармском р-не (Тадж. ССР).

30 — Опубликовано сообщение об утверждении запасов Джерой-Сардаринского месторождения фосфоритов (Узб. ССР), насчитывающих св. 40 млн. т фосфорного ангидрида.

31 — Президиум Верх. Совета СССР принял постановление о задачах Советов народных депутатов, вытекающих из решений 27-го съезда КПСС.

Апрель

1 — Президиум Верх. Совета СССР принял указ о награждении Героя Социалистич. Труда бригадира монтажников треста «Никопольстрой» Мин-ва строительства предприятий тяжелой индустрии УССР И. Д. Ганчева орд. Ленина и второй золотой медалью «Серп и Молот».

1—4 — В Москве, в Большом Кремлевском дворце, состоялся 7-й Всесоюзный съезд композиторов.

2 — Опубликовано сообщение о вводе в эксплуатацию 3000-километровой газовой магистрали Ямбург — Елец.

3 — Президиум Верх. Совета СССР принял указ о награждении журнала «Морской флот» орд. Дружбы народов.

4 — В Москве состоялся пленум ВЦСПС, на котором обсуждены пути кардинальной перестройки и улучшения всей работы профсоюзов в соответствии с курсом партии на ускорение социально-экономич. развития страны.

5 — В ЦК КПСС состоялось совещание, на котором были рассмотрены задачи партийных, советских и хозяйственных органов по выполнению постановления ЦК КПСС и Совета Министров СССР «О дальнейшем совершенствовании экономического механизма хозяйствования в агропромышленном комплексе страны».

6 — День геолога.

7—9 — Пребывание М. С. Горбачева в Куйбышевской обл.

8 — Президиум Верх. Совета СССР принял указ о награждении Астраханского обл. драм. театра им. С. М. Кирова орд. «Знак Почета».

8 — В Москве состоялось заседание союзного Совета колхозов, участники которого обсудили задачи, поставленные перед с. х-вом страны на 27-м съезде КПСС.

8 — Опубликовано сообщение о сдаче в эксплуатацию нового комплекса по производству кормовых обесфторенных фосфатов на Краснодарском химич. з-де. Мощность комплекса — 228 тыс. т продукции в год.

8 — Вступила в строй новая ЛЭП, соединившая Костромскую и Кировскую области, ее протяженность — св. 500 км.

9 — Президиум Верх. Совета СССР принял указ о награждении Гос. ансамбля песни и пляски донских казаков орд. Дружбы народов.

9 — В Москве состоялась сессия общего собрания Академии медицинских наук СССР.

10 — Президиум Верх. Совета СССР принял указы о награждении Одесского н.-и. ин-та глазных болезней и тканевой терапии им. академика В. П. Филатова Мин-ва здравоохранения УССР орд. Трудового Красного Знамени и г. Ливны Орловской обл. орд. «Знак Почета».

11 — Президиум Верх. Совета СССР принял указ о преобразовании К-та по физической культуре и спорту при Совете Министров СССР в Гос. к-т по физической культуре и спорту.

11 — В Москве, в Колонном зале Дома союзов, состоялось торжественное заседание, посвященное Дню космонавтики и 25-летию со дня первого полета человека в космос.

11 — В Москве, в Центр. музее В. И. Ленина, состоялось торжественное заседание, посвященное 120-летию со дня рождения революционера-народовольца А. И. Ульянова.

12 — День космонавтики.

12 — В Москве состоялся пленум ЦК ВЛКСМ, обсудивший итоги 27-го съезда КПСС и задачи комсомольских организаций страны по выполнению его решений.

13 — Опубликованы призывы ЦК КПСС к 1 мая 1986 г.

13 — День Войск ПВО страны.

14 — Опубликовано сообщение о сдаче в эксплуатацию 5-й доменной печи Череповецкого металлургич. комбината. Ее объем — 5580 м³, производительность — 12 тыс. т металла ежедневно.

14 — Совет Министров СССР принял постановление «О дальнейшем развитии фирменной торговли в системе промышленных министерств».

15 — Президиум Верх. Совета СССР принял указы о награждении Ярославского з-да «Красный маяк» Мин-ва строительного, дорожного и коммунального машиностроения СССР орд. Трудового Красного Знамени и Донецкой обл. газеты «Радянська Донеччина» («Советская Донетчина») орд. «Знак Почета».

15 — В Москве состоялось Всесоюзное совещание работников юстиции и судов, обсудившее задачи по укреплению законности и правопорядка в свете решений 27-го съезда КПСС.

16 — Опубликовано сообщение о выходе на проектную мощность прокатного стана на Таджикском алюминиевом з-де в г. Турсунзаде.

16—17 — В Москве состоялась 42-я сессия Академии художеств СССР.

17 — ЦК КПСС принял постановление «Об основных направлениях ускорения решения жилищной проблемы в стране».

18 — Президиум Верх. Совета СССР принял указ о награждении г. Иркутска орд. Октябрьской Революции.

18 — Осуществлен запуск спутника связи «Молния-3».

19 — Состоялся Всесоюзный коммунистический субботник, посвященный 116-й годовщине со дня рождения В. И. Ленина.

19 — В ЦК КПСС состоялось совещание театральных деятелей, посвященное обсуждению вопросов жизни совр. театра и задач искусства, намеченных 27-м съездом КПСС.

20 — День советской науки.

20 — Опубликовано сообщение о пуске 1-го агрегата Миатлинской ГЭС в Дагестане.

21 — Президиум Верх. Совета СССР принял указ о расширении прав трудовых коллективов предприятий и организаций в решении вопросов улучшения жилищных условий рабочих и служащих.

21—28 — В Алма-Ате состоялся 19-й Всесоюзный кинофестиваль.

22 — В Москве, в Кремлевском Дворце съездов, состоялось торжественное заседание, посвященное 116-й годовщине со дня рождения В. И. Ленина.

22 — Опубликованы постановления ЦК КПСС и Совета Министров СССР о присуждении Ленинских премий 1986 г. в области науки и техники и в области литературы, искусства и архитектуры.

22 — Президиум Верх. Совета СССР принял постановления о награждении Сибирского ин-та земного магнетизма, ионосферы и распространения радиоволн Сибирского отделения АН СССР орд. Трудового Красного Знамени и Тувинского республиканского муз.-драм. театра орд. «Знак Почета».

22 — Опубликовано сообщение о принятом ЦК КПСС и Советом Министров СССР постановлении о мерах по расширению строительства и укреплению материально-технич. базы районных домов культуры и клубов в сельской местности.

23 — В Москве, в Колонном зале Дома союзов, состоялся торжественный вечер, посвященный 90-летию со дня рождения укр. сов. поэта М. Рыльского.

23 — Произведен запуск автоматич. грузового корабля «Прогресс-26». 27 апреля осуществлена стыковка корабля с орбитальным пилотируемым комплексом «Мир» — «Союз Т-15».

24 — ЦК КПСС и Совет Министров СССР приняли постановление «Об улучшении планирования, экономического стимулирования и совершенствования управления производством товаров народного потребления в легкой промышленности».

24 — Автомобильный з-д в Жодино (БССР) приступил к выпуску усовершенствованных 30- и 42-тонных самосвалов.

25 — Президиум Верх. Совета СССР принял указ о награждении г. Тамбова орд. Трудового Красного Знамени.

25 — Опубликовано сообщение о вступлении в строй нового (Татьянинского) месторождения на Коршуновском горно-обогатит. комбинате (Иркутская обл.).

26 — Опубликовано сообщение о выводе на проектную мощность (210 тыс. кВт) 7-го энергоблока Марыйской ГРЭС им. 50-летия СССР.

26 — Произошла авария на Чернобыльской АЭС.

28 — Президиум Верх. Совета СССР принял указ о награждении Ленингр. электротехнич. ин-та им. В. И. Ульянова (Ленина) орд. Октябрьской Революции.

29 — Президиум Верх. Совета СССР принял указы о награждении шахты им. В. И. Ленина ПО «Южкузбассуголь» Мин-ва угольной промышленности СССР орд. Ленина, Моск. комбината твердых сплавов им. С. П. Соловьева Мин-ва цветной металлургии СССР и Запорожской ГРЭС им. 25-го съезда КПСС Мин-ва энергетики и электрификации СССР орд. Октябрьской Революции.

29 — Президиум Верх. Совета СССР принял указы о награждении Среднеуральской ГРЭС Мин-ва энергетики и электрификации СССР, шахты «Воргашорская» ПО «Воркутауголь» и шахты им. Турсупа Кузембаева ПО «Карагандауголь» (обе — Мин-ва угольной промышленности СССР), шахты «Миусинская» им. 50-летия Великой Октябрьской социалистической революции ПО «Донбассантрацит» Мин-ва угольной промышленности УССР, а также ПО «Юганскнефтегаз» Мин-ва нефтяной промышленности СССР, Качканарского горно-обогатит. комбината им. Я. М. Свердлова Мин-ва черной металлургии СССР, Индигирского золотодобывающего горно-обогатит. комбината «Индигирзолото» Якутского производственного золотодобывающего объединения (Якутзолото) и Мценского з-да вторичных цветных металлов (оба — Мин-ва цветной металлургии СССР), Красноярского производственного геологич. объединения Мин-ва геологии РСФСР орд. Трудового Красного Знамени.

29 — Президиум Верх. Совета СССР принял указы о награждении Броварского з-да порошковой металлургии им. 60-летия Советской Украины Мин-ва черной металлургии СССР и Мирненского управления буровых работ по бурению нефтяных скважин в Западной Сибири ПО «Куйбышевнефть» Мин-ва нефтяной промышленности СССР орд. Дружбы народов, комбината «Братскжелезобетон» Братскгэсстроя Мин-ва энергетики и электрификации СССР орд. «Знак Почета».

30 — Опубликовано сообщение о начале ходовых испытаний судна-рыбозавода «Красноярский», построенного на з-де «Балтия» в Клайпеде.

Май

1 — День междунар. солидарности трудящихся.

5 — День печати.

5—13 — В Москве состоялся традиционный Всесоюзный фестиваль искусств «Московские звезды».

6 — Осуществлена стыковка корабля «Союз Т-15», отделившегося 5 мая от комплекса «Мир» — «Прогресс-26», с орбитальным комплексом «Салют-7» — «Космос-1686». Впервые в практике пилотируемых полетов космонавтами Л. Д. Кизимом и В. А. Соловьевым выполнен перелет с одной орбитальной станции на другую.

6 — Сдан в эксплуатацию новый электрифицированный участок Октябрьской ж. д., который связал трассы Карельского перешейка с Псковским направлением и республиками Прибалтики.

6 и 9 — В Москве, в пресс-центре МИД СССР, состоялись пресс-конференции для сов. и иностр. журналистов в связи с аварией на Чернобыльской АЭС.

7 — День радио.

8 — Президиум Верх. Совета СССР принял указы о награждении Героев Социалистич. Труда пред. колхоза «Заря коммунизма» Ровенского р-на Ровенской обл. В. А. Плютинского и пред. колхоза «Заря коммунизма» Новоархангельского р-на Кировоградской обл. Л. И. Шлифера орд. Ленина и второй золотой медалью «Серп и Молот».

9 — Праздник Победы.

12 — ЦК КПСС и Совет Министров СССР приняли постановление «О мерах по коренному повышению качества продукции».

12 — Совет Министров СССР принял постановление «Об утверждении Положения о Государственной приемке продукции в объединениях и на предприятиях».

13—15 — В Москве состоялся 5-й съезд кинематографистов СССР.

14 — М. С. Горбачев выступил по сов. телевидению в связи с аварией на Чернобыльской АЭС.

15 — ЦК КПСС принял постановление «О мерах по усилению борьбы с нетрудовыми доходами».

15 — Совет Министров СССР принял постановления «О мерах по дальнейшему развитию коллективного садоводства и огородничества», «О расширении прав руководителей объединений, предприятий и организаций промышленности по утверждению штатов», «Об упорядочении организации и оплаты труда временных строительных бригад», «О мерах по усилению борьбы с нетрудовыми доходами».

19 — Президиум Верх. Совета СССР принял указы о награждении Ин-та физики твердого тела АН СССР и типографии издательства «Коммунар» Тульского обкома КПСС орд. Трудового Красного Знамени.

20—30 — В Ташкенте состоялся 9-й Междунар. кинофестиваль стран Азии, Африки и Латинской Америки.

21 — Произведен запуск усовершенствованного корабля «Союз ТМ» в беспилотном варианте. 23 мая произведена стыковка корабля «Союз ТМ» с орбитальным комплексом «Мир» — «Прогресс-26».

21 — В ЦК КПСС состоялось совещание по вопросу дальнейшего развития отраслей машиностроения, повышения технич. уровня и качества выпускаемой продукции.

21—23 — В Москве состоялось общее собрание Академии педагогич. наук СССР.

22 — Президиум Верх. Совета СССР принял указы о размере пенсий пенсионерам, постоянно проживающим в сельской местности и связанным с с. х-вом.

22 — Президиум Верх. Совета СССР принял указы о награждении Бисертского опытного леспромхоза Свердловского научно-производственного лесозаготовительного объединения Мин-ва лесной, целлюлозно-бумажной и деревообрабатывающей промышленности СССР, Братского з-да отопительного оборудования Мин-ва промышленности строительных материалов СССР орд. Трудового Красного Знамени.

23 — Президиум Верх. Совета СССР принял указ «Об усилении борьбы с извлечением нетрудовых доходов».

23 — Президиум Верх. Совета СССР принял указы о награждении Тираспольского производственного хлопчатобумажного объединения Мин-ва легкой промышленности Молд. ССР, Ивановского хлопчатобумажного комбината им. Ф. Н. Самойлова, Ленингр. прядильно-ткацкой фабрики им. В. П. Ногина, Костромского производственного льняного объединения (все — Мин-ва текстильной промышленности РСФСР), производственного швейного объединения «Москва» Мин-ва легкой промышленности РСФСР, Алма-Атинского хлопчатобумажного комбината им. 50-летия Октябрьской революции Мин-ва легкой промышленности Казах. ССР орд. Трудового Красного Знамени, Курского производственного кожевенного объединения Мин-ва легкой промышленности РСФСР, Киевской базовой экспериментальной трикотажной фабрики «Киевлянка» Мин-ва легкой промышленности УССР, Минского производственного тонкосуконного объединения им. Т. Я. Киселева Мин-ва легкой промышленности БССР, Омского производственного хлопчатобумажного объединения «Восток» Мин-ва текстильной промышленности РСФСР орд. «Знак Почета».

24 — Осуществлен запуск спутника телевизионного вещания «Экран».

25 — День химика.

25 — В Ленинграде открылся традиционный Пушкинский праздник поэзии.

27 — Произведен запуск метеорологич. спутника Земли «Метеор-2».

27—28 — В Москве состоялось годичное собрание работников высшей школы.

27—29 — В Москве состоялась 2-я Всесоюзная конференция ученых по проблемам мира и предотвращения ядерной войны. На конференции было принято «Обращение к ученым мира».

28 — День пограничника.

28 — Для отработки методов сборки в космосе крупногабаритных конструкций космонавты Л. Д. Кизим и В. А. Соловьев осуществили выход в открытое космич. пространство продолжительностью 3 ч. 50 мин.

28 — В Тираспольском объединении «Точлитмаш» им. Кирова (Молд. ССР) освоен выпуск роторно-конвейерных линий для литейных производств.

30 — Завершены испытания транспортного корабля «Союз ТМ», предназначенного для доставки экипажей на многоцелевые пилотируемые комплексы модульного типа. Спускаемый аппарат корабля совершил посадку на территории СССР.

30 — В Москве, в Колонном зале Дома союзов, состоялся торжественный вечер, посвященный 100-летию со дня рождения классика сверб. музыки, композитора М. Магомаева.

30 — Опубликовано сообщение о приеме в эксплуатацию 2-й очереди Целиноградской прядильно-ниточной фабрики на 62,4 тыс. веретен (Казах. ССР).

31 — Космонавты Л. Кизим и В. Соловьев завершили 2-й этап научно-технич. и технологич. экспериментов в открытом космич. пространстве.

Июнь

1 — Междунар. день защиты детей.

1 — Опубликован проект ЦК КПСС «Основные направления перестройки высшего и среднего специального образования в стране».

1—10 — В Смоленске прошел фестиваль им. М. И. Глинки.

2 — Сдана в эксплуатацию электропечь № 4 мощностью св. 362 тыс. т стали в год на Оскольском электрометаллургич. комбинате им. Л. И. Брежнева (Белгородская обл.).

3 — Президиум Верх. Совета СССР принял указы о награждении Могилевского ПО «Химволокно» им. В. И. Ленина Мин-ва химич. промышленности СССР орд. Ленина; Моск. шинного з-да, Уральского з-да асбестовых технических изделий (оба — Мин-ва нефтеперерабатывающей и нефтехимической промышленности СССР), Усольского ПО «Химпром», Черкесского химич. ПО (оба — Мин-ва химич. промышленности СССР) и Н.-и. ин-та по удобрениям и инсектофунгицидам им. проф. Я. В. Самойлова (головной организации НПО «Минудобрения») Мин-ва по производству минеральных удобрений СССР орд. Трудового Красного Знамени, ПО «Грузгорнохимпром» Мин-ва по производству минеральных удобрений СССР орд. Дружбы народов, Гомельского химич. з-да им. 50-летия СССР Мин-ва по производству минеральных удобрений СССР и Ярославской перевалочной нефтебазы Гос. к-та РСФСР по обеспечению нефтепродуктами орд. «Знак Почета».

3 — Опубликовано сообщение о пуске новой ЛЭП-220 Кентау — Чиили (Казах. ССР) протяженностью ок. 140 км.

4 — Президиум Верх. Совета СССР принял указ о награждении Гос. ансамбля песни и танца Карельской АССР «Кантеле» орд. «Знак Почета».

4—6 — В Москве состоялся Всесоюзный съезд Союза обществ Красного Креста и Красного Полумесяца СССР.

5 — ЦК КПСС и Совет Министров СССР приняли постановление «О повышении ответственности объединений, предприятий и организаций за выполнение договоров поставки продукции и товаров».

5 — Опубликована информация о рассмотренных ЦК КПСС в январе и мае 1986 г. вопросах улучшения организации статистической отчетности в нар. х-ве, устранения сбора данных, не предусмотренных гос. отчетностью.

5 — Президиум Верх. Совета СССР принял указ о награждении Героя Социалистич. Труда бригадира комплексной бригады колхоза «Кубань» Усть-Лабинского р-на Краснодарского

края М. И. Клепикова орд. Ленина и второй золотой медалью «Серп и Молот».

6 — Опубликовано Заявление Советского правительства в связи с Всемирным днем охраны окружающей среды.

6 — В ЦК КПСС состоялось совещание, на котором рассмотрен ход строительства и ввода в действие новых энергетич. мощностей.

6 — Опубликовано сообщение о вводе в строй тюменского участка нового газопровода «Прогресс». Его общая протяженность от Ямбургского месторождения до зап. границы СССР составит св. 4000 км.

8 — День работников легкой промышленности.

9 — Президиум Верх. Совета СССР принял указ о награждении к/ст «Союзмультфильм» орд. Трудового Красного Знамени.

10 — Президиум Верх. Совета СССР принял указ о награждении Ивановского станкостроительного ПО им. 50-летия СССР Мин-ва станкостроительной и инструментальной промышленности СССР орд. Ленина.

10 — Президиум Верх. Совета СССР принял указы о награждении Белоцерковского з-да с.-х. машиностроения им. 1 Мая Мин-ва машиностроения для животноводства и кормопроизводства СССР, З-да нефтяного машиностроения (г. Ижевск) Мин-ва химич. и нефтяного машиностроения СССР, Купянского литейного з-да им. 60-летия Великой Октябрьской социалистической революции Мин-ва тракторного и с.-х. машиностроения СССР, Людиновского тепловозостроительного з-да Мин-ва тяжелого и транспортного машиностроения СССР, Минского мотоциклетного и велосипедного з-да Мин-ва автомобильной промышленности СССР, Молодечненского з-да силовых полупроводниковых вентилей им. 25-го съезда КПСС Мин-ва электротехнич. промышленности СССР и Чебоксарского з-да электроизмерительных приборов Мин-ва приборостроения, средств автоматизации и систем управления СССР орд. Трудового Красного Знамени.

10 — Президиум Верх. Совета СССР принял указы о награждении НПО по технологии тракторного и с.-х. машиностроения Мин-ва тракторного и с.-х. машиностроения СССР, Черкасского з-да «Строммашина» Мин-ва строительного, дорожного и коммунального машиностроения СССР, Рижского з-да «Компрессор» Мин-ва машиностроения для легкой и пищевой промышленности и бытовых приборов СССР орд. «Знак Почета».

10 — Опубликовано сообщение о состоявшемся в ЦК КПСС совещании, на котором рассмотрен ход выполнения постановлений ЦК КПСС об укреплении трудовой дисциплины и преодолении пьянства и алкоголизма.

10 — Осуществлен запуск спутника связи «Горизонт».

11 — Совет Министров СССР принял постановление «О серьезных недостатках в деятельности некоторых отраслевых научно-исследовательских и проектно-конструкторских организаций».

11 — В г. Белинский (Пензенская обл.) состоялся литературный праздник, посвященный 175-летию со дня рождения В. Г. Белинского.

11 июня — 4 июля — В Москве состоялся 8-й Междунар. конкурс им. П. И. Чайковского.

12 — Совет Министров СССР принял постановление «О некоторых вопросах, связанных с проектированием и строительством молодежных комплексов».

13 — В Москве, в Колонном зале Дома союзов, состоялось торжественное заседание, посвященное 125-летию со дня рождения индийского писателя и обществ. деятеля Р. Тагора.

15 — День медицинского работника.

16 — Опубликовано сообщение об открытии в Брянской обл. Всесоюзного Тютчевского праздника поэзии.

16 — В Москве состоялся пленум ЦК КПСС. На пленуме обсуждены проект Гос. плана экономич. и социального развития СССР на 1986—1990 годы и задачи партийных организаций, связанные с его реализацией, итоги совещания Политич. консультативного к-та государств — участников Варшавского Договора, состоявшегося в Будапеште 10—11 июня 1986 г.

18 — Опубликовано обращение ЦК КПСС к трудящимся СССР «Двенадцатой пятилетке — вдохновенный творческий труд советского народа!»

18 — ЦК КПСС, Совет Министров СССР, ВЦСПС и ЦК ВЛКСМ приняли постановление «О Всесоюзном социалистическом соревновании за успешное выполнение заданий двенадцатой пятилетки».

18 — Опубликовано сообщение о начале выпуска тракторным з-дом в Павлодаре широкозахватных жаток «Степь».

18—19 — В Москве состоялась 5-я сессия Верх. Совета СССР 11-го созыва. На сессии рассмотрены изменения в составе Президиума Верх. Совета СССР, Гос. план экономич. и социального развития СССР на 1986—1990 годы, утверждены указы Президиума Верх. Совета СССР.

19 — М. С. Горбачев встретился с писателями — депутатами Верх. Совета СССР, участвовавшими в работе его 5-й сессии, и группой литераторов Москвы.

20 — Президиум Верх. Совета СССР принял указ о награждении Героя Социалистич. Труда старшего чабана колхоза им. 22-го партсъезда Тонского р-на Иссык-Кульской обл. Т. Акматова орд. Ленина и второй золотой медалью «Серп и Молот».

20 — Президиум Верх. Совета СССР принял указ о награждении Гос. н.-и. и проектного ин-та сплавов и обработки цветных металлов (Гипроцветметобработка) Мин-ва цветной металлургии СССР орд. Трудового Красного Знамени.

20 — В Москве состоялась научная конференция, посвященная 45-й годовщине с начала Великой Отечественной войны 1941—1945 гг.

20 — Осуществлен запуск спутника связи «Молния-3».

24 — Президиум Верх. Совета СССР принял указ о награждении курорта Усть-Качка Пермского обл. совета по управлению курортами профсоюзов орд. «Знак Почета».

24—28 — В Москве состоялся 8-й съезд писателей СССР.

25 — Космонавты Л. Д. Кизим и В. А. Соловьев завершили программу 50-суточного полета на борту научной станции «Салют-7». 26 июня на корабле «Союз Т-15» космонавты совершили перелет со станции «Салют-7» на станцию «Мир».

27 — Президиум Верх. Совета СССР принял указ о награждении объединения «Волговятмашэлектроснабсбыт» Волго-Вятского гл. территориального управления Госснаба СССР орд. «Знак Почета».

27 — Опубликовано сообщение о выводе на проектную мощность Клайпедской чулочной фабрики (Литов. ССР).

28 — День изобретателя и рационализатора.

29 — День советской молодежи.

29 — В Петродворце (Ленингр. обл.) завершился 23-й Всесоюзный фестиваль искусств «Белые ночи».

30 — В ЦК КПСС состоялось совещание, на котором были обсуждены вопросы осуществления реформы общеобразовательной и профессиональной школы, выполнения решений 27-го съезда КПСС в обл. нар. образования.

Июль

1 — Президиум Верх. Совета СССР принял указ о награждении Калининского гос. мед. ин-та орд. Дружбы народов.

3 — Президиум Верх. Совета СССР принял указ о награждении г. Чебоксары орд. Трудового Красного Знамени.

3 — Президиум Верх. Совета СССР принял указы о награждении Изюмского тепловозоремонтного з-да им. 60-летия Великой Октябрьской социалистической революции Мин-ва путей сообщения СССР, рефрижераторного вагонного депо Георгиу-Деж Юго-Восточной ж. д., Ростовского ин-та инженеров ж.-д. транспорта, Ждановского судоремонтного з-да Азовского морского пароходства, Союзного узла радиовещания и радиосвязи № 2 Мин-ва связи СССР орд. Трудового Красного Знамени; локомотивных депо Хабаровск II Дальневосточной ж. д. и Чернышевск-Забайкальский Забайкальской ж. д. орд. «Знак Почета».

4 — Президиум Верх. Совета СССР принял указы о награждении ПО судоремонтных предприятий (Мурманская судоверфь) Мин-ва рыбного хозяйства СССР орд. Октябрьской Революции, Приморского ПО рыбной промышленности (Приморрыбпром) Мин-ва рыбного хоз-ва СССР орд. Трудового Красного Знамени.

4 — В Москве состоялся пленум ВЦСПС, на котором рассмотрен вопрос о созыве очередного 18-го съезда профсоюзов СССР, обсуждены задачи по развертыванию Всесоюзного социалистич. соревнования за успешное выполнение заданий 12-й пятилетки.

4 — Опубликовано сообщение о рассмотрении в ЦК КПСС вопроса об организаторской и политич. работе Нижневартовского горкома партии по выполнению гос. планов и социалистич. обязательств по добыче нефти.

5 — Международный день кооперации.

5—20 — В Москве состоялись междунар. спортивные состязания — Игры доброй воли.

6 — День работников морского и речного флота.

8 — Введен в эксплуатацию 140-километровый электрифицированный участок Турксиба между станциями Сарышаган и Мынарал (Казах. ССР).

8 — Опубликовано сообщение о пуске 300-километрового газопровода Моздок — Орджоникидзе — Тбилиси, продолжившего линию газопровода Новопсков — Аксай — Моздок.

8 — Опубликовано сообщение о вводе в строй 3-го энергоблока Сургутской ГРЭС (его мощность — 800 тыс. кВт).

9 — Опубликовано сообщение о вступлении в строй 1-го энергоблока Пермской ГРЭС мощностью 800 тыс. кВт.

9 — Президиум Верх. Совета СССР принял указы о награждении строительно-монтажного треста № 4 Гл. управления по

строительству в Омской обл. Мин-ва промышленного строительства СССР, треста «Павлодарпромстрой» Мин-ва строительства предприятий тяжелой индустрии Казах. ССР и домостроит. комбината им. 60-летия Союза ССР Чувашского территориального управления строительства Мин-ва строительства СССР орд. Трудового Красного Знамени.

10 — Президиум Верх. Совета СССР принял указ о награждении Героя Социалистич. Труда акад. А. М. Прохорова орд. Ленина и второй золотой медалью «Серп и Молот».

11 — Президиум Верх. Совета СССР принял указ о награждении торфопредприятия им. Классона ПО «Ореховторф» Мин-ва топливной промышленности РСФСР орд. Трудового Красного Знамени.

11 — ЦК КПСС и Совет Министров СССР приняли постановление «О мерах по повышению устойчивости зернового хозяйства страны и увеличению хлебофуражных ресурсов в двенадцатой пятилетке».

11—13 — В Москве состоялся междунар. форум ученых 35 стран за прекращение ядерных испытаний. 14 июля представителей форума принял М. С. Горбачев.

12 — Введен в строй 4-й цех по производству карбамида в Гродненском ПО «Азот» им. С. О. Притыцкого. Его мощность 330 тыс. т удобрений в год.

13 — День рыбака.

13 — Опубликовано сообщение о сдаче в эксплуатацию 4-го (последнего) агрегата Байпазинской ГЭС.

14 — Президиум Верх. Совета СССР принял указ о награждении г. Лениногорска Восточно-Казахстанской обл. орд. Дружбы народов.

16 — Космонавты Л. Д. Кизим и В. А. Соловьев завершили программу 125-суточного полета и возвратились на Землю.

16 — Президиум Верх. Совета СССР принял указы о награждении дважды Героя Советского Союза летчика-космонавта СССР Л. Д. Кизима орд. Ленина и Героя Советского Союза летчика-космонавта СССР В. А. Соловьева орд. Ленина и второй медалью «Золотая Звезда».

17 — ЦК КПСС и Совет Министров СССР приняли постановление «О совершенствовании планирования, экономического стимулирования и управления в государственной торговле и потребительской кооперации».

19 — В Москве состоялся пленум ЦК ВЛКСМ, на котором обсуждены итоги Июньского (1986 г.) пленума ЦК КПСС, принято решение о созыве 20-го съезда ВЛКСМ.

20 — День металлурга.

20 — Опубликовано сообщение о состоявшемся заседании Политбюро ЦК КПСС, на котором рассмотрен доклад правительств. комиссии о результатах расследования причин аварии на Чернобыльской АЭС, мерах по ликвидации ее последствий и обеспечению безопасности атомной энергетики.

21 — Президиум Верх. Совета СССР принял указ об образовании общесоюзного Мин-ва атомной энергетики СССР.

22 — Опубликовано приветствие Пред. Совета Министров СССР Н. И. Рыжкова участникам проходивших в Москве междунар. симпозиума «Наука, техника и мир» и 14-й Ген. ассамблеи Всемирной федерации научных работников.

22 — Президиум Верх. Совета СССР принял указ о награждении г. Тюмени орд. Октябрьской Революции.

23 — Президиум Верх. Совета СССР принял указы о награждении Ин-та истории СССР АН СССР орд. Трудового Красного Знамени и Одесского н.-и. ин-та вирусологии и эпидемиологии им. И. И. Мечникова Мин-ва здравоохранения УССР орд. «Знак Почета».

23 — В Москве, на Центр. стадионе им. В. И. Ленина, состоялся антивоенный митинг сов. женской общественности.

24 — Опубликовано сообщение о вводе в строй в Прилуках (Черниговская обл.) мясокомбината, который будет поставлять 200 т мяса в сутки.

25 — ЦК КПСС, Президиум Верх. Совета СССР и Совет Министров СССР приняли постановление «О мерах по дальнейшему повышению роли и усилению ответственности Советов народных депутатов за ускорение социально-экономического развития в свете решений XXVII съезда КПСС».

25—31 — Пребывание М. С. Горбачева в Приморском и Хабаровском краях.

27 — День Военно-Морского Флота СССР.

27 — День работников торговли.

28 — Президиум Верх. Совета СССР принял указ о награждении г. Красноуфимска Свердловской обл. орд. «Знак Почета».

28 — Опубликована информация К-та партийного контроля при ЦК КПСС о серьезных недостатках в деятельности руководства н.-и. ин-та планирования и нормативов при Госплане СССР по организации научных исследований в свете требований 27-го съезда КПСС.

29 — Опубликовано сообщение о завершении электрификации ж.-д. пути от Москвы до Баку. Электрифицирован последний (108-километровый) участок дороги Грозный — Беслан.

30 — Осуществлен запуск спутника связи «Молния-1».

30 — На Ждановском комбинате «Азовсталь» (Донецкая обл.) на проектную мощность выведен комплекс термоупрочнения ж.-д. рельсов производительностью 250 тыс. т продукции в год.

31 — В Хабаровске состоялось совещание актива Хабаровской краевой партийной организации, на котором с речью выступил М. С. Горбачев.

Август

1 — Опубликовано сообщение о вводе в эксплуатацию Приразломного месторождения нефти в Зап. Сибири.

1 — Опубликовано сообщение от Гос. к-та цен СССР о повышении с 1 августа 1986 г. гос. розничных цен на алкогольные напитки и снижении цен на отдельные виды товаров нар. потребления.

3 — День железнодорожника.

4 — Президиум Верх. Совета СССР принял указы о награждении Вологодского кружевного объединения «Снежинка» Мин-ва местной промышленности РСФСР орд. Трудового Красного Знамени и ПО «Гжель» Мин-ва местной промышленности РСФСР орд. Дружбы народов.

5 — Президиум Верх. Совета СССР принял указ о награждении Ин-та всеобщей истории АН СССР орд. Трудового Красного Знамени.

5 — Сдан в эксплуатацию гидроузел Токтогульской ГЭС (Кирг. ССР).

6 — Опубликовано сообщение о сдаче в эксплуатацию 2-го агрегата Миатлинской ГЭС.

8 — В ЦК КПСС состоялось совещание, на котором обсуждены вопросы повышения техничч. уровня, качества и конкурентоспособности выпускаемых машин и оборудования.

9 — День физкультурника.

10 — День строителя.

11 — Президиум Верх. Совета СССР принял указ о награждении Моск. приборостроительного з-да «Манометр» Мин-ва приборостроения, средств автоматизации и систем управления СССР орд. Трудового Красного Знамени.

12 — Президиум Верх. Совета СССР принял указы о награждении совхоза «Назаровский» Назаровского р-на Красноярского края, колхозов им. Кирова Марьинского р-на Донецкой обл., «Прапор комунизму» Коломыйского р-на Ивано-Франковской обл., «Жельсвяле» Капсукского р-на Литов. ССР орд. Ленина.

12 — Президиум Верх. Совета СССР принял указы о награждении Бирского производств. лесохозяйств. объединения Мин-ва лесного хоз-ва Башкирской АССР, Киевского ПО хлебопекарной промышленности Мин-ва хлебопродуктов УССР орд. Трудового Красного Знамени.

12 — Президиум Верх. Совета СССР принял указ о награждении Львовского ПО кондитерской промышленности «Светоч» орд. Дружбы народов.

12 — Президиум Верх. Совета СССР принял указы о награждении Петропавловского комбината хлебопродуктов Мин-ва хлебопродуктов Казах. ССР, Лиепайской передвижной механизированной колонны № 16 по водохозяйственному строительству Мин-ва мелиорации и водного х-ва Латв. ССР орд. «Знак Почета».

12 — Приняты указы Президиума Верх. Совета СССР о награждении 34 совхозов, колхозов и др. предприятий агропромышленного комплекса орд. Трудового Красного Знамени, 5 с.-х. и агропромышленных предприятий — орд. Дружбы народов и 16— орд. «Знак Почета» за успехи, достигнутые в выполнении планов и заданий 11-й пятилетки.

13 — Опубликовано сообщение об освоении выпуска ротационных вакуумных насосов в Казанском НПО «Вакуумаш».

13 — В ЦК КПСС состоялось совещание, на котором рассмотрен ход подготовки к проведению комплексного эксперимента по совершенствованию управления и повышению эффективности деятельности театров.

14 — ЦК КПСС и Совет Министров СССР приняли постановления «О прекращении работ по переброске части стока северных и сибирских рек», «О дальнейшем совершенствовании управления строительным комплексом страны» и «О мерах по совершенствованию хозяйственного механизма в строительстве».

14 — Президиум Верх. Совета СССР принял указы о награждении Омского грузового автотранспортного предприятия № 5 Мин-ва автомобильного транспорта РСФСР орд. Трудового Красного Знамени; Красноярского краевого ПО строительства и эксплуатации автомобильных дорог Мин-ва автомобильных дорог РСФСР, судостроительно-судоремонтного з-да им. III Интернационала (г. Астрахань) Мин-ва речного флота РСФСР, а также Дворца культуры и техники Кузнецкого металлургич. комбината им. В. И. Ленина орд. «Знак Почета».

16 — ЦК КПСС и Совет Министров СССР приняли постановление «Об организации летних работ учащихся средних специальных учебных заведений».

17 — День Воздушного Флота СССР.

18 — М. С. Горбачев выступил по сов. телевидению с заявлением о продлении Сов. Союзом одностороннего моратория на ядерные взрывы до 1 января 1987 г.

18 — Президиум Верх. Совета СССР принял указы о награждении Литов. ветеринарной академии орд. Трудового Красного Знамени и Кировского обл. ТЮЗа им. Н. Островского орд. «Знак Почета».

19 — ЦК КПСС и Совет Министров СССР приняли постановления «О мерах по совершенствованию управления внешнеэкономическими связями» и «О мерах по совершенствованию управления экономическим и научно-техническим сотрудничеством с социалистическими странами».

19 — Опубликовано сообщение о сдаче в эксплуатацию новой флотационной фабрики на Верхнекамском фосфоритном руднике. Мощность фабрики — 200 тыс. т фосфоритной муки в год.

21 — ЦК КПСС и Совет Министров СССР приняли постановление «О мерах по дальнейшему развитию изобразительного искусства и повышению его роли в коммунистическом воспитании трудящихся».

21 — Опубликована информация К-та партийного контроля при ЦК КПСС о безответственном отношении отдельных работников Тадж. ССР к выполнению планов жилищного и социально-культурного строительства.

22 — Президиум Верх. Совета СССР принял указ о награждении г. Ленинабада орд. Дружбы народов.

23 — В Москве состоялись массовая манифестация и антивоенные митинги в поддержку решения СССР продлить мораторий на ядерные взрывы.

27 — День советского кино.

27 — Опубликовано сообщение об окончании строительства Бартогайского водохранилища (Казах. ССР), оно вместит 320 млн. м³ воды.

28 — Совет Министров СССР принял постановление «О внесении дополнений в Положение о въезде в Союз Советских Социалистических Республик и о выезде из Союза Советских Социалистических Республик».

28 — Президиум Верх. Совета СССР принял указы о награждении г. Куйбышева орд. Октябрьской Революции, Ин-та космич. исследований АН СССР орд. Ленина.

28 — На Сургутской ГРЭС-2 (Тюменская обл.) принят в эксплуатацию очередной энергетич. агрегат мощностью 800 тыс. кВт.

29 — Открыто автомобильное движение по новому мосту через Енисей в Красноярске. Протяженность моста — св. 5 км.

29 — В ЦК КПСС состоялось совещание, на котором обсуждены задачи предприятий нефтяной и газовой промышленности по ускорению научно-технич. прогресса, усилению работы по более полному извлечению нефти и газового конденсата из недр, рациональному использованию ресурсов.

31 — День шахтера.

Сентябрь

1 — Опубликовано сообщение о вводе в действие 1-го добывающего комплекса на шахте «Никулинская» (Тульская обл.) мощностью 600 тыс. т угля в год.

2 — Опубликовано сообщение о происшедшей 31 августа 1986 г. вблизи Новороссийска морской аварии, в результате которой затонул пассажирский пароход «Адмирал Нахимов».

2 — Опубликовано сообщение о вводе в строй 2-го агрегата мощностью 150 тыс. кВт на Таш-Кумырской ГЭС (Кирг. ССР).

2 — Опубликованы программа и условия Всесоюзного открытого конкурса на лучший проект памятника Победы в Москве.

4 — Президиум Верх. Совета СССР принял указы о награждении Ленингр. высшего художественно-промышленного училища им. В. И. Мухиной орд. Трудового Красного Знамени, Клинского з-да «Химлаборприбор» Мин-ва приборостроения, средств автоматизации и систем управления СССР орд. «Знак Почета».

4 — Введена в эксплуатацию ж.-д. линия Барзас — Анжерская, которая более чем на 300 км сократила путь из Кузбасса в восточные р-ны страны.

4 — Опубликовано сообщение о завершении строительства 50-километрового водовода через болота в р-не Самотлора (Тюменская обл.).

5 — Президиум Верх. Совета СССР принял указ о награждении Таллинской республиканской больницы орд. «Знак Почета».

5 — Осуществлен запуск спутника связи «Молния-1».

7 — День работников нефтяной и газовой промышленности.

12 — Опубликовано сообщение о начале строительства нефтепродуктопровода Чимкент — Ташкент.

14 — День танкистов.

16 — Президиум Верх. Совета СССР принял указ о награждении Северского трубного з-да им. Ф. А. Меркулова Мин-ва черной металлургии СССР орд. Трудового Красного Знамени.

17 — ЦК КПСС, Совет Министров СССР и ВЦСПС приняли постановление «О совершенствовании организации заработной платы и введении новых тарифных ставок и должностных окладов работников производственных отраслей народного хозяйства».

17 — Президиум Верх. Совета СССР принял указ о награждении литературно-художеств. журнала «Советиш геймланд» («Советская родина») орд. Дружбы народов.

17—18 — Пребывание М. С. Горбачева в Краснодарском крае. 18 сентября в Краснодаре состоялась встреча М. С. Горбачева с партийным активом края.

18 — Совет Министров СССР принял постановление «О дополнительных льготах участникам Великой Отечественной войны и семьям погибших военнослужащих».

18—19 — Пребывание М. С. Горбачева в Ставропольском крае. 19 сентября в Ставрополе состоялась встреча М. С. Горбачева с партийным активом края.

19 — Президиум Верх. Совета СССР принял указ о награждении Калмыцкого гос. драм. театра им. Б. Басангова орд. «Знак Почета».

21 — День работников леса.

22 — В магистральный газопровод Ямбург — Елец-1 подан газ заполярного Ямбургского месторождения.

24 — На Балтийском з-де (Ленинград) завершено формирование корпуса пятого сов. атомного ледокола.

24 — К массовому производству нового кровельного материала — армогидробутила приступило Таурагское объединение стройматериалов Литов. ССР.

25 — В Большом зале Моск. консерватории состоялся торжественный концерт, посвященный 80-летию со дня рождения сов. композитора Д. Д. Шостаковича.

25 — За мужество, героизм и самоотверженные действия, проявленные при ликвидации аварии на Чернобыльской АЭС, Президиум Верх. Совета СССР присвоил звание Героя Советского Союза майору внутренней службы Л. П. Телятникову, лейтенантам внутренней службы В. Н. Кибенку (посмертно), В. П. Правику (посмертно).

26 — В Москве, в ГАБТ СССР, состоялось торжественное заседание, посвященное 800-летию «Слова о полку Игореве».

27 — День пропагандиста.

27 — Опубликовано приветствие М. С. Горбачева участникам выставки «Мастера культуры за мир» и встречи междунар. «Эстафеты мира».

28 — День машиностроителя.

29 — Президиум Верх. Совета СССР принял указ о награждении Свердловской обл. филармонии орд. Трудового Красного Знамени.

30 — Судовой дизель-генератор мощностью 315 кВт изготовлен в ПО «Юждизельмаш» (Запорожская обл.).

Октябрь

1 — Опубликовано сообщение о вводе в строй 2-й очереди обогатительной фабрики «Нагольчанская» в объединении «Антрацитуглеобогащение» (Ворошиловградская обл.).

1—3 — В Москве состоялось Всесоюзное совещание зав. кафедрами обществ. наук, на котором с речью выступил М. С. Горбачев.

1—3 — В Баку состоялась междунар. конференция «Мусульмане в борьбе за мир».

2 — Президиум Верх. Совета СССР принял указ о награждении г. Бузулука Оренбургской обл. орд. «Знак Почета».

2 — Опубликовано сообщение о вступлении в строй 1-й очереди цеха динамной стали на Новолипецком металлургич. комбинате им. Ю. В. Андропова.

2 — Сдана в эксплуатацию 1-я очередь железнодорожно-паромной переправы Клайпеда — Мукран (ГДР).

3 — В связи со 100-летием со дня рождения в Москве открыт памятник деятелю герм. и междунар. коммунистич. движения Э. Тельману (скульпторы братья Артамоновы, арх. В. Нестеров).

3 — В Рязани начался Всесоюзный Есенинский поэтич. праздник.

4 — Президиум Верх. Совета СССР принял указ о награждении Героя Социалистич. Труда пред. колхоза «Путь к коммунизму» Степновского р-на Ставропольского края Н. Д. Терещенко орд. Ленина и второй медалью «Серп и Молот».

4 — Президиум Верх. Совета СССР принял указы о награждении Гос. академич. симфонич. оркестра СССР орд. Трудового Красного Знамени и г. Канска Красноярского края орд. «Знак Почета».

4 — Опубликовано сообщение о сдаче в эксплуатацию на месторождении Малай (Туркм. ССР) установки комплексной подготовки газа мощностью 5 млрд. м³ газа в год.

5 — День учителя.

5 — Совет Министров СССР принял постановление «О расширении прав начальников железнодорожных станций в части организации выполнения плана перевозок грузов».

6 — На строительстве электростанции у порога Большой Хан (Якут. АССР) началось перекрытие р. Вилюя.

7 — День Конституции СССР.

10 — Президиум Верх. Совета СССР принял указ о награждении Горьковской гор. фабрики пошива обуви «Рекорд» Мин-ва бытового обслуживания населения орд. «Знак Почета».

10 — В Ленинграде состоялось закрытие матча-реванша на первенство мира по шахматам между Г. Каспаровым и А. Карповым. Г. Каспаров сохранил за собой титул чемпиона мира.

11 — Опубликовано сообщение о начале серийного выпуска в Куйбышевском авиационном объединении модифицированных авиалайнеров «Ту-154 М».

12 — Опубликовано сообщение о вводе в эксплуатацию 2 скважин на каспийском месторождении им. 28 Апреля мощностью 200 т нефти в сутки каждая.

13 — Президиум Верх. Совета СССР принял указ о награждении Гос. академич. русского нар. хора РСФСР им. М. Е. Пятницкого орд. Дружбы народов.

14 — М. С. Горбачев выступил по сов. телевидению с сообщением об итогах его встречи с президентом США Р. Рейганом в Рейкьявике.

15 — В Москве, в Колонном зале Дома союзов, состоялся торжественный вечер, посвященный 100-летию со дня рождения татарского поэта Г. Тукая.

16 — Президиум Верх. Совета СССР принял указы о награждении Гос. ин-та по проектированию лесозаготовительных, лесосплавных, деревообрабатывающих предприятий и путей лесотранспорта (Гипролестранс) Мин-ва лесной, целлюлозно-бумажной и деревообрабатывающей промышленности СССР и Новосибирского с.-х. ин-та орд. Трудового Красного Знамени.

16 — Опубликовано сообщение о вводе в строй 178-километрового участка строящейся ЛЭП-220, который связал Аркагалинскую ГРЭС (Магаданская обл.) с поселком Арык (Якут. АССР).

16—17 — В Москве состоялась сессия общего собрания АН СССР. На сессии президентом АН СССР избран акад. Г. И. Марчук.

17 — Совет Министров СССР и ВЦСПС приняли постановление «О дополнительных мерах по расширению прав научно-исследовательских учреждений, конструкторских и технологических организаций промышленности в использовании фонда заработной платы».

18 — В г. Орджоникидзе состоялось открытие памятника сов. гос. и парт. деятелю Г. К. Орджоникидзе (в связи со 100-летием со дня его рождения).

18 — В Москве, в Колонном зале Дома союзов, состоялась учредит. конференция Всесоюзного муз. общества.

20 — В Москве состоялась беседа М. С. Горбачева с группой деятелей мировой культуры, участников междунар. встречи в Киргизии, приехавших в СССР по приглашению писателя Ч. Айтматова.

20 — Осуществлен запуск спутника связи «Молния-3».

21 — В Кайшядорисе (Литов. ССР) начато строительство гидроаккумулирующей станции мощностью в 1600 мегаватт.

21 — Опубликовано сообщение о сдаче в эксплуатацию 2-й очереди Заволжского з-да крупнопанельного домостроения (г. Ярославль), с пуском которой мощность предприятия возросла до 240 тыс. м² строительных конструкций в год.

23 — В Москве, в Колонном зале Дома союзов, состоялось торжественное заседание, посвященное 100-летию со дня рождения сов. гос. и парт. деятеля Г. К. Орджоникидзе.

23 — Президиум Верх. Совета СССР принял указ о награждении Адыгейского обл. драм. театра им. А. С. Пушкина орд. «Знак Почета».

23 — Опубликовано изложение постановления ЦК КПСС «О неудовлетворительном выполнении решений ЦК КПСС по искоренению очковтирательства и приписок ЦК Компартии Молдавии, Кировоградским обкомом Компартии Украины, Минавтопромом СССР».

23 — Опубликовано сообщение о завершении сахалинской программы строительства газопровода Даги — Оха — Комсомольск-на-Амуре протяженностью св. 600 км.

23 — Опубликовано сообщение о вводе в строй на нефтепромысле «Нефтяные камни» 1-го из 4-х генераторов новой газотурбинной электростанции, сооруженной на металлич. эстакаде.

25 — Осуществлен запуск спутника связи «Радуга».

26 — День работников автомобильного транспорта.

27 — Опубликовано сообщение о пуске 3-й печи для плавки в жидкой ванне на обновляющемся медеплавильном производстве Норильского горно-металлургич. комбината им. А. П. Завенягина.

27 — Опубликовано сообщение о сдаче в эксплуатацию последнего участка 2-й очереди метрополитена в Харькове.

27 — В Москве, в Колонном зале Дома союзов, состоялся торжественный вечер, посвященный 75-летию со дня рождения тадж. сов. поэта М. Турсун-заде.

28 — В ПО «Уралмаш» (г. Свердловск) изготовлена новая крупногабаритная буровая установка для нефтяных скважин Прикаспия.

28 — Опубликовано сообщение о сдаче в эксплуатацию богатого запасами гипса рудника «Тихоозерский» близ Норильска (Красноярский край).

29 — Президиум Верх. Совета СССР принял постановление «О работе Советов народных депутатов города Минска по увеличению производства и повышению качества товаров народного потребления в свете требований XXVII съезда КПСС».

29 — Президиум Верх. Совета СССР принял указы о награждении Героя Социалистич. Труда акад. А. Н. Тихонова орд. Ленина и второй золотой медалью «Серп и Молот».

31 — Опубликовано сообщение о рассмотрении ЦК КПСС вопроса о широком внедрении в строительстве опыта работы на коллективном подряде треста «Мособлсельстрой» № 18.

31 — Совет Министров СССР и ВЦСПС приняли постановление «О материальном стимулировании работников учреждений здравоохранения и других социально-культурных учреждений, состоящих на балансе объединений, предприятий и организаций».

Ноябрь

4 — Во Всесоюзном н.-и. ин-те с.-х. машиностроения состоялось совещание, на котором обсужден ход реализации задач, вытекающих из решений 27-го съезда КПСС и пленумов ЦК КПСС в обл. усиления технич. оснащенности агропромышленного комплекса страны. В совещании принял участие М. С. Горбачев.

4 — Опубликовано сообщение ЦК КПСС, Совета Министров СССР, ВЦСПС и ЦК ВЛКСМ об исключении Молд. ССР из числа награжденных по итогам Всесоюзного социалистич. соревнования за успешное проведение зимовки скота, увеличение производства и закупок продуктов животноводства в зимний период 1985/86 г. в связи с выявлением факта приписок в отчетности по животноводству.

4 — Опубликовано сообщение о вводе в строй нового месторождения газа — Средневилюйского (Якут. АССР).

6 — Опубликовано постановление ЦК КПСС и Совета Министров СССР о присуждении Гос. премий СССР 1986 г. за выдающиеся достижения в труде передовикам Всесоюзного социалистич. соревнования.

6 — Опубликовано сообщение Мин-ва обороны СССР о выводе 31 октября из Афганистана 6 полков из состава огранич. сов. воинского контингента.

6 — В Москве, в Кремлевском Дворце съездов, состоялось торжественное собрание, посвященное 69-й годовщине Великой Октябрьской социалистич. революции.

7 — В Москве, на Красной площади, состоялись военный парад и демонстрация трудящихся, посвященные 69-й годовщине Великой Октябрьской социалистич. революции.

7 — Опубликованы постановления ЦК КПСС и Совета Министров СССР о присуждении Гос. премий СССР 1986 г. в обл. науки и техники, а также в обл. литературы, искусства и архитектуры.

8 — Опубликовано сообщение о сдаче в эксплуатацию нового аэровокзала в Бресте.

10 — День советской милиции.

12 — В Москве, в Колонном зале Дома союзов, состоялась учредит. конференция Сов. фонда культуры.

13 — Опубликовано сообщение о пуске 4-го турбоагрегата ТЭЦ-2 в Чебоксарах. Его мощность — 110 тыс. кВт.

14 — В ЦК КПСС состоялось совещание, на котором были обсуждены вопросы введения гос. приемки продукции в объединениях и на предприятиях промышленных министерств. На совещании выступил М. С. Горбачев.

14 — Президиум Верх. Совета СССР принял указ о награждении Режского никелевого з-да Мин-ва цветной металлургии СССР орд. «Знак Почета».

14 — Опубликовано сообщение о вводе в строй Борисоглебского (УССР) экспериментального комбикормового з-да мощностью св. 1000 т комбикормов в сутки.

15 — Опубликовано сообщение о завершении полной изоляции аварийного блока на Чернобыльской АЭС.

15 — На Черноморском судостроительном з-де спущен на воду траулер «XX съезд ВЛКСМ», цехи этого промыслового

судна рассчитаны на ежесуточную переработку до 50 т рыбы.

15 — Закончено строительство 140-метровой плотины Гиссарского водохранилища в Кашкадарьинской обл. (Узб. ССР), где будет накоплено 170 млн. м³ воды.

16 — День работников сельского хозяйства и перерабатывающей промышленности агропромышленного комплекса.

16 — Осуществлен запуск спутника связи «Молния-1».

17—19 — В Москве состоялась 6-я сессия Верх. Совета СССР 11-го созыва. На сессии обсуждены пути реализации решений 27-го съезда КПСС, приняты законы о гос. плане экономич. и социального развития СССР и гос. бюджете на 1987 г., а также закон об индивидуальной трудовой деятельности.

18 — Осуществлен запуск спутника связи «Горизонт».

18 — В Москве, в Колонном зале Дома союзов, состоялся торжественный вечер, посвященный 80-летию со дня рождения азерб. сов. поэта С. Вургуна.

18 — На Шяуляйском телевизионном з-де начат серийный выпуск цветных телевизоров третьего поколения — «Таурас» Ц-361Д.

19 — День ракетных войск и артиллерии.

19 — В Москве, в ГАБТ СССР, состоялось торжественное заседание, посвященное 275-летию со дня рождения М. В. Ломоносова.

20 — Опубликовано обращение Верх. Совета СССР «К парламентам и народам мира», содержащее ряд предложений по ядерному разоружению.

21 — Президиум Верх. Совета СССР принял указ о награждении г. Черкассы орд. Трудового Красного Знамени.

21 — В Москве, в Колонном зале Дома союзов, состоялся торжественный вечер, посвященный 80-летию со дня рождения кирг. сов. композитора и певца А. Малдыбаева.

22 — Опубликовано сообщение об открытии в Ленинграде памятника М. В. Ломоносову в честь 275-летия со дня его рождения (скульпторы В. Свешников, Б. Петров, архитекторы И. Шахов и Э. Тяхт).

22 — Опубликовано сообщение о выходе в рейс, в Арктику, судна новой серии — дизель-электрохода «Витус Беринг», созданного Херсонским объединением им. 60-летия Ленинского комсомола. Мощность двигателей судна — 12 тыс. л. с., грузоподъёмность — ок. 10 тыс. т.

23—30 — В Москве состоялся фестиваль сов. музыки «Московская осень».

24 — Электрифицирован 115-километровый участок Канаш — Юдино Горьковской ж. д.

26 — Сибирский газ стал поступать по 200-километровому участку газопровода Кременчуг — Ананьев — Черновцы — Богородчаны.

29 — Опубликовано сообщение об открытии Западно-Тамбейского месторождения нефти на северной оконечности полуострова Ямал.

29 — Опубликовано сообщение о вводе в эксплуатацию водохранилища «Агермень» (Кирг. ССР), где будет накоплено св. 1 млн. м³ воды.

Декабрь

1 — В Москве состоялось Всесоюзное собрание представителей Советов колхозов союзных республик, на котором обсуждены задачи развития агропромышленного комплекса страны, избран новый состав Союзного совета колхозов.

1 — В Москве состоялся вечер, посвященный 90-летию со дня рождения Маршала Советского Союза Г. К. Жукова.

1 — Вступила в строй 9-я коксовая батарея Нижнетагильского металлургич. комбината (Свердловская обл.) мощностью 700 тыс. т продукции в год.

3 — Президиум Верх. Совета СССР принял указ о награждении журнала ЦК ВЛКСМ, Центр. совета Всесоюзной пионерской организации им. В. И. Ленина и Союза писателей СССР «Костер» орд. «Знак Почета».

3 — В ЦК КПСС состоялась встреча М. С. Горбачева с группой театральных деятелей, на которой были рассмотрены вопросы работы театра в новых условиях.

3 — На руднике им. К. Либкнехта (Криворожский бассейн) шахтостроители начали проходку забоя, расположенного на глубине 1315 м.

5 — Президиум Верх. Совета СССР принял указ о награждении Тамбовского обл. драм. театра им. А. В. Луначарского орд. «Знак Почета».

5—6 — В Москве состоялся учредительный съезд Союза театральных обществ СССР, на котором образован Союз театральных деятелей СССР.

8—11 — В Москве состоялась сессия общего собрания Академии медицинских наук СССР.

9 — Президиум Верх. Совета СССР принял указ о награждении Гос. ансамбля песни и танца Удмурт. АССР «Италмас» орд. Дружбы народов.

10 — Опубликовано сообщение о спуске на воду на Черноморском судостроительном з-де в г. Николаеве океанского газотурбохода «Владимир Васляев».

11 — Президиум Верх. Совета СССР принял указ о награждении локомотивного депо Горький-Сортировочный Горьковской ж. д. орд. Трудового Красного Знамени.

11 — Опубликовано сообщение о вводе в эксплуатацию нового шестирядного моста через р. Сырдарью в Ленинабаде (Тадж. ССР).

11 — Введена в строй ж.-д. ветка, проложенная от станции Кзылжар к Шубаркольскому угольному месторождению (Казах. ССР).

11—12 — В Москве состоялась 43-я сессия Академии художеств СССР.

16 — В Москве, в Большом зале Моск. консерватории, состоялся торжественный вечер, посвященный 50-летию Гос. академич. русского хора Союза ССР.

16 — В Москве состоялось общее собрание Академии педагогич. наук СССР.

17 — В Москве, в Колонном зале Дома союзов, состоялась учредительная конференция Всесоюзной организации ветеранов войны и труда.

19 — Опубликовано заявление Советского правительства, в котором содержатся предложения о переговорах о запрещении ядерных испытаний и сообщается о решении СССР прекратить объявленный 6 августа 1985 г. односторонний мораторий на ядерные испытания после осуществления США первого ядерного взрыва в 1987 г.

19 — В Москве состоялся вечер, посвященный 90-летию со дня рождения Маршала Советского Союза К. К. Рокоссовского.

19 — Состоялась торжественная сдача в эксплуатацию 1-й очереди Новоталлинского (Эст. ССР) морского торгового порта, сооружение которого осуществляют совместно сов. и финские специалисты.

19 — Первый кокс выдала батарея № 9-«бис» на Магнитогорском металлургич. комбинате. Ее мощность — 930 тыс. т кокса в год.

20 — Опубликовано сообщение о готовности к подключению 3-го энергоблока Ровенской АЭС.

22 — День энергетика.

24 — В Москве, в Большом зале Моск. консерватории, состоялся торжественный вечер, посвященный 150-летию со дня рождения русского композитора М. А. Балакирева.

25 — Выдал продукцию новый комплекс гидроочистки дизельного топлива на Лисичанском нефтеперерабатывающем з-де.

25 декабря 1986 г.— 5 февраля 1987 г. — В Москве состоялся фестиваль искусств «Русская зима».

26 — В ЦК КПСС состоялось совещание по проблемам охраны природного комплекса бассейна озера Байкал.

26 — Осуществлен запуск спутника связи «Молния-1».

26 — Опубликовано сообщение о завершении испытаний нового грузового автомобиля «ГАЗ-3307» на Горьковском автозаводе.

27 — Открыта новая паромная переправа Баку — Бекташ (Туркм. ССР).

28 — Завершено строительство ТЭЦ-2 в г. Чебоксары.

29 — Опубликовано сообщение о вводе в строй 320-километровой ЛЭП-220 Сковородино — Могоча, по которой ток Зейской ГЭС подан в Забайкалье.

29 — На Тираспольском з-де автоприцепов (Молд. ССР) начат серийный выпуск 11- и 22-тонных авторефрижераторов.

29 — Введен в эксплуатацию новый участок минского метрополитена, ведущий к станции «Восток».

30 — День образования СССР.

31 — Президиум Верх. Совета СССР принял указ о награждении Героя Социалистич. Труда пред. племзавода-колхоза им. Владимира Ильича Ленинского р-на Московской обл. И. И. Кухаря орд. Ленина и второй золотой медалью «Серп и Молот».

ВНЕШНЯЯ ПОЛИТИКА СССР в 1986 г.

1986 год, объявленный ООН Международным годом мира, мог увенчаться историческими договоренностями в области разоружения, но по вине США, не проявивших готовности к тому, чтобы совместно найти пути к прекращению гонки вооружений и, более того, подрывавших уже имеющиеся соглашения об ограничении ядерных арсеналов, этого не произошло. Междунар. положение оставалось сложным и опасным. В «горячих точках» планеты продолжались военные действия, лилась кровь и гибли люди. Не

уменьшилась угроза всемирной ядерной катастрофы. Ведущие западные лидеры, прежде всего руководители главной империалистич. державы —США, испытывая давление со стороны военно-промышл. кругов, оказались неспособными подняться над старыми стереотипами мышления и исходить в своей политике из реальностей ядерно-космического века. Вопреки здравому смыслу они предпринимали все новые попытки остановить ход истории, подорвать позиции мирового социализма, взять социальный реванш в глобальном масштабе. Это нашло практическое выражение в наращивании гонки вооружений, стремлении распространить ее на космос в надежде, что программа «звездных войн», пропагандистски маскируемая под «стратегич. оборонную инициативу» (СОИ), поможет империализму добиться решающего военного превосходства над социалистич. государствами.

Глубоко проанализировав обстановку в мире, 27-й съезд КПСС пришел к выводу, что гонка вооружений уже привела к непомерно высокому уровню баланса ядерных потенциалов, обеспечивая лишь равную опасность для каждой из противостоящих сторон. Ее продолжение грозит довести эту равную опасность до таких пределов, когда паритет перестанет быть фактором сдерживания. Чтобы предотвратить подобное развитие событий, съезд предложил решительно и бесповоротно порвать с образом мыслей и действий, которые веками строились на приемлемости, допустимости войн и вооруж. конфликтов. Он выступил за переход к новому политич. мышлению, к новой, отвечающей требованиям ядерно-космической эры философии безопасности, за осуществление на этой основе конкретных действий во имя избавления планеты от ядерного и других видов оружия массового уничтожения.

В условиях переломного этапа развития современного мира СССР выдвинул четкие и ясные ориентиры, указывающие человечеству путь к разоружению и предотвращению термоядерной катастрофы. СССР и раньше высказывался за устранение ядерного оружия из арсеналов государств, но принципиальная новизна предложенных им в 1986 г. крупномасштабных инициатив заключается в их конкретности: в случае реализации советских предложений ядерное оружие было бы ликвидировано полностью и повсеместно (при одновременном обязательном запрете ударных космических вооружений) в исторически короткий срок — к 2000 г. Логика советского подхода к решению указанной проблемы обусловлена спецификой ядерного века, когда обеспечить междунар. безопасность можно лишь путем политич. решений и договоренностей. Учтен и фактор времени, который приобретает ныне особое значение, требуя без промедления привести в действие весь механизм самосохранения человечества.

Органический сплав нового политич. мышления с платформой конкретных действий представляет собой историческая по своим масштабам и значению целостная программа полной ликвидации до конца нынешнего столетия оружия массового истребления и предотвращения военной опасности, выдвинутая в Заявлении М. С. Горбачева от 15 января 1986 г. Детально разработанная (см. Ежегодник БСЭ 1986 г., стр. 47—48), она предусматривает строгий контроль за поэтапным ядерным разоружением и ликвидацией химич. оружия при одновременном сокращении обычных вооружений и вооруж. сил до уровня разумной достаточности. Борьбу за реализацию этой программы 27-й съезд КПСС провозгласил центр. направлением внешней политики СССР в предстоящие годы. Осуществление ее открыло бы перед человечеством принципиально иную полосу развития, возможность сосредоточиться только на созидании. Изложенная в Заявлении программа действий была дополнена в Политическом докладе 27-му съезду КПСС концепцией создания всеобъемлющей системы междунар. безопасности, направленной на то, чтобы мирное сосуществование стало высшим универсальным принципом межгос. отношений. Исходя из этой концепции, СССР совместно с другими социалистич. странами направил в августе предложение в адрес ген. секретаря ООН.

Принципиальные Основы всеобъемлющей системы междунар. безопасности, сформулированные в этом предложении, сводятся к следующему: 1. В военной области — прекратить гонку вооружений, перейти к действительному разоружению, устранить военную угрозу; обеспечить полную и повсеместную ликвидацию ядерного и других видов оружия массового уничтожения до конца текущего столетия, оградить от оружия космос, снизить уровень военных потенциалов государств до пределов достаточности, необходимой для обороны, а высвобождаемые при этом материальные, финанс. и людские ресурсы использовать для мирных, созидательных целей. 2. В политич. области — добиваться строгого соблюдения права каждого народа на самостоятельное определение своей судьбы, ликвидации очагов напряженности в «горячих точках» планеты, содействовать справедливому урегулированию конфликтных ситуаций и споров между государствами мирным путем, обеспечить предотвращение междунар. терроризма, включая безопасность пользования междунар. наземными, воздушными и морскими коммуникациями. 3. В экономич. области — исключить из междунар. практики все формы дискриминации, отказаться от политики экономич. блокад и санкций, если это прямо не предусмотрено рекомендациями мирового сообщества; установить новый междунар. экономич. порядок, обеспечивающий всем государствам равную экономич. безопасность; совместно искать пути ликвидации слаборазвитости, пути справедливого урегулирования проблемы внешней задолженности. 4. В гуманитарной области — бороться за полное обеспечение, при уважении суверенитета государств, прав человека во всех областях и, особенно, права на жизнь в условиях мира и свободы.

Важной ступенью в процессе материализации нового политич. мышления стала подписанная 27 ноября М. С. Горбачевым и премьер-министром Индии Р. Ганди Делийская декларация. Руководители двух стран с различным социальным строем обратились в ней к народам и руководителям всех государств с призывом объединить усилия с целью создания свободного от ядерного оружия и ненасильственного мира. Они предложили 10 принципов такого мира: 1). Мирное сосуществование должно стать универсальной нормой междунар. отношений. 2). Человеческая жизнь должна быть признана высшей ценностью. 3). Ненасилие должно быть основой жизни человеческого общества. 4). Взаимопонимание и доверие должны прийти на смену страху и подозрительности. 5). Право каждого государства на политич. и экономич. независимость должно признаваться и уважаться. 6). Ресурсы, расходуемые на вооружение, должны быть направлены на обеспечение социального и экономич. развития. 7). Должны быть гарантированы условия для гармоничного развития личности. 8). Материальный и интеллектуальный потенциал человечества должен служить решению глобальных проблем. 9). На место «равновесия страха» должна прийти всеобъемлющая междунар. безопасность. 10). Необходимы конкретные и безотлагательные меры, направленные на разоружение: полное уничтожение ядерных арсеналов до конца текущего столетия; недопущение вывода любого оружия в космос; полное запрещение испытаний ядерного оружия; запрещение создания новых видов оружия массового истребления; запрещение химич. оружия и уничтожение его запасов; снижение уровней обычных вооружений и вооруж. сил. Пока ядерное оружие не ликвидировано, СССР и Индия предложили незамедлительно заключить Международную конвенцию, запрещающую его применение или угрозу применения.

Междунар. обстановка складывалась в 1986 г. таким образом, что требовались чрезвычайные усилия, чтобы вырваться из порочного круга ускоряющейся гонки вооружений. Состоявшаяся по инициативе СССР советско-американская встреча на высшем уровне в Рейкьявике (11—12 октября) призвана была найти решение кардинальных проблем ядерно-космического комплекса. СССР положил на стол переговоров пакет важных предложений. Во-первых, СССР предложил в течение 5 лет сократить на 50% все стратегич. вооружения, т. е. сократить вдвое каждое звено так наз. «триады» стратегич. наступательных вооружений — стратегич. ракеты наземного базирования, стратегич. ракеты на подводных лодках и стратегич. бомбардировщики, а в дальнейшем, к концу 1996 г., ликвидировать их полностью в соответствии с программой создания безъядерного мира, содержащейся в Заявлении М. С. Горбачева от 15 января 1986 г. Уступка Советского Союза в Рейкьявике состояла в том, что он согласился не зачислять в общее уравнение сокращаемых стратегич. вооружений ни американские ракеты средней дальности в Зап. Европе, ни американские средства передового базирования (и те, и другие по отношению к территории СССР являются стратегич. оружием). Во-вторых, СССР предложил полностью ликвидировать как американские, так и советские ракеты средней дальности в Европе. Он согласился целиком оставить в стороне вопрос о ядерном оружии Великобритании и Франции, чтобы тем самым отк-

рыть путь к соглашению. СССР пошел на еще один встречный шаг, согласившись при полной ликвидации американских и советских ракет средней дальности в Европе оставить лишь 100 боеголовок на своих ракетах средней дальности в Азии (американцы имели бы столько же на аналогичных ракетах, развернутых на территории США). Число ракет с дальностью менее 1000 км СССР предложил заморозить и тут же начать о них спец. переговоры. Третий вопрос, органически входивший в пакет советских предложений, касался Договора о ПРО и прекращения всех ядерных испытаний. СССР предложил США укрепить режим указанного договора путем взаимного обязательства сторон не пользоваться правом выхода из него в течение 10 лет — периода намеченного сокращения и ликвидации ядерных вооружений. При этом СССР, учтя позицию США, и здесь сделал компромиссный шаг, не потребовав прекращения работ в рамках СОИ при условии, что американская сторона будет полностью соблюдать все положения Договора о ПРО, т. е. что исследования и испытания не выйдут за пределы лабораторий. Конструктивный подход советской стороны позволял найти приемлемую формулу и по вопросу о ядерных взрывах. Было предложено начать полномасштабные переговоры о полном и окончательном прекращении испытаний ядерного оружия, в рамках которых можно было бы рассмотреть и американские предложения по частным вопросам, постепенно двигаясь к разработке договора, который поставил бы под запрет любые ядерные испытания.

По первым двум вопросам (о стратегич. вооружениях и ракетах средней дальности) принципиальное согласие между М. С. Горбачевым и Р. Рейганом было достигнуто. Однако администрация США, стремившаяся любой ценой сохранить в неприкосновенности программу СОИ, отказалась принять компромиссное советское предложение по третьему вопросу, что не позволило воплотить достигнутое в Рейкьявике согласие в обязывающие обе стороны договоренности. Так был упущен исторический шанс начать реальное ядерное разоружение. СОИ, грозящая дестабилизацией военно-стратегич. обстановки, осталась главным препятствием на пути к прекращению гонки вооружений.

Тем не менее встреча в Рейкьявике стала очень важной ступенью в поисках взаимоприемлемых решений по весьма сложным междунар. проблемам, она рельефно высветила возможности движения к безъядерному миру. Выдвинутые в Рейкьявике советские предложения остались в силе, они готовы стать основой конкретных договоренностей и соглашений, вырисовывавшихся в исландской столице. Однако США взяли курс на отход от почти согласованной в Рейкьявике платформы, на отказ от выявившегося там взаимопонимания относительно комплексного решения проблем ядерных и космических вооружений *.

Оставаясь неизменным сторонником запрещения ядерных испытаний как важнейшего первоочередного шага к сдерживанию гонки ядерных вооружений и стремясь действовать силой примера, СССР в 1986 г. неоднократно продлевал свой односторонний мораторий на любые ядерные взрывы, призывая США поступить аналогичным образом. Но поскольку США на это не пошли (они продолжали интенсивно проводить свои ядерные испытания), СССР в декабре вынужден был заявить, что возобновит ядерные испытания после осуществления Соединенными Штатами первого ядерного взрыва в 1987 г. Одновременно он выразил готовность на основе взаимности в любое время остановить реализацию своей программы таких испытаний и безотлагательно начать переговоры о полном запрещении ядерных взрывов. Предлагаемое Советским Союзом решение преградило бы пути к совершенствованию ядерных вооружений, что способствовало бы их устареванию и неизбежно привело бы к постепенному сокращению арсеналов этого опаснейшего вида оружия массового уничтожения. Советское руководство не поддалось провокационным действиям администрации США, нарушивших уже существующие соглашения об ограничении ядерных арсеналов, и заявило, что будет пока придерживаться соглашения ОСВ-1 и договора ОСВ-2.

СССР последовательно добивался полного исключения космоса из сферы военных приготовлений, его использования только в мирных целях. В письме Н. И. Рыжкова на имя ген. секретаря ООН Х. Переса де Куэльяра (июнь) предлагалось остановить проводимую США и их союзниками подготовку «звездных войн», ведущую к ядерному самоубийству, и противопоставить ей альтернативу «звездного мира», излагалась идея трехэтапной программы совместных практических действий государств по исследованию и использованию космического пространства в мирных целях, которая предусматривала бы, в частности, создание всемирной космической организации. Выступая в индийском парламенте (ноябрь), М. С. Горбачев предложил создать с помощью ведущих космических держав междунар. центр для совместных исследований и разработки по заказам развивающихся стран образцов космической техники (например, спутников) для изучения природных ресурсов. При таком центре функционировала бы школа подготовки специалистов из этих стран, в т. ч. космонавтов, а также полигон для запуска космических объектов. СССР намерен принимать самое активное участие в реализации предлагаемой программы на всех ее этапах, в частности готов обмениваться своими достижениями в космосе со всеми государствами, производить запуск мирных космических аппаратов других стран и междунар. организаций советскими ракетами-носителями на взаимоприемлемых условиях.

В развитие своей программы от 15 января 1986 г. СССР внес на Конференции по разоружению в Женеве в апреле и ноябре новые предложения по запрещению химич. оружия. Они нацелены на то, чтобы уже в ближайший период заключить соответствующую конвенцию, а до конца нынешнего столетия полностью ликвидировать химич. арсеналы и пром. базу для производства этого вида оружия.

Советскую программу создания безъядерного мира и ликвидации всех видов оружия массового уничтожения дополнила и подкрепила совместная инициатива государств — участников Варшавского Договора, предложивших в июне широкомасштабное сокращение вооруж. сил и обычных вооружений во всей Европе. Эта инициатива основывается на предложении, содержащемся в выступлении М. С. Горбачева на 11-м съезде СЕПГ. В Будапештском обращении государств — участников Варшавского Договора предлагается существенно сократить все компоненты сухопутных войск и тактической ударной авиации европейских государств, а также соответствующих сил и средств США и Канады, размещенных в Европе. Одновременно с обычными вооружениями сокращению подлежали бы и ядерные вооружения оперативно-тактического назначения с дальностью (радиусом действия) до 1000 км. Предлагаемые сокращения осуществлялись бы на территории всей Европы — от Атлантики до Урала — при постоянном сохранении военного равновесия на пониженных уровнях без ущерба для чьей-либо безопасности

В качестве первоначального шага предложено провести разовое взаимное сокращение в течение одного-двух лет численности войск государств противостоящих военно-политич. союзов на 100—150 тыс. чел. с каждой стороны. Сразу же после этого государства — участники Варшавского Договора готовы к дальнейшим сокращениям; в начале 90-х годов сухопутные войска и тактическая ударная авиация обоих союзов в Европе должны быть сокращены приблизительно на 25% по сравнению с существующим уровнем. Такое сокращение составило бы св. 500 тыс. чел. с каждой стороны, и противостоящие друг другу группировки вооруж. сил в Европе уменьшились бы более чем на 1 млн. чел. Сокращение вооруж. сил и обычных вооружений осуществлялось бы под надежным и эффективным контролем, вплоть до инспекций на местах.

Конструктивная позиция СССР в большой степени способствовала тому, что в сентябре успешно завершился первый этап стокгольмской Конференции по мерам укрепления доверия, безопасности и разоружению в Европе. В итоговом документе, принятом участниками конференции, проявилось новое мышление, новый подход к междунар. делам. По сути дела это первое соглашение в рамках программы мира, разоружения и безопасности, выдвинутой Советским Союзом в Заявлении М. С. Горбачева от 15 января 1986 г. В практическом плане стокгольмский документ представляет собой целый комплекс политич. и военных мероприя-

* Учитывая договоренность, достигнутую в Рейкьявике о ракетах средней дальности, и желая вывести начавшиеся еще в 1985 г. в Женеве советско-американские переговоры по ядерным и космическим вооружениям из тупика, в котором они оказались по вине США, СССР пошел на то, чтобы выделить проблему ракет средней дальности в Европе из пакета вопросов и решить ее отдельно, причем безотлагательно. Соответствующее предложение содержится в Заявлении М. С. Горбачева от 28 февраля 1987 г. В последующих выступлениях М. С. Горбачева выдвинуты предложения, направленные на ликвидацию советских и американских ракет средней дальности, а также оперативно-тактич. ракет как в Европе, так и во всем мире.

тий, ведущих к уменьшению опасности военного противостояния в Европе. Он предусматривает: 1. Уведомление за 42 дня о всех учениях сухопутных войск и связанных с ними контингентов ВВС и ВМС, когда в них участвует более 13 тыс. чел. и св. 300 танков. Предварительные уведомления предусмотрены также о передвижениях, перебросках и сосредоточениях войск. 2. Обмен ежегодными планами военной деятельности, подлежащей уведомлению. 3. Обязательные приглашения наблюдателей на учения, переброски и передвижения войск, начиная с уровня 17 тыс. чел. 4. Договоренность о некотором ограничении военных учений. 5. Инспекции на местах: каждое государство, которое находится в зоне, охватываемой мерами доверия, допускает на свою территорию до трех инспекций в год (инспекции не будут проводиться в закрытых районах, на военных и оборонных объектах). 6. Неприменение силы во всех ее видах, в т. ч. и в ее самом опасном проявлении — в виде вооруж. силы. Советское руководство оценило результаты первого этапа Стокгольмской конференции как крупный шаг к смягчению напряженности и оздоровлению междунар. политич. климата.

Тем самым были созданы благоприятные предпосылки для проведения венской встречи представителей государств — участников Совещания по безопасности и сотрудничеству в Европе. Первый этап встречи проходил с 4 ноября по 20 декабря. При поддержке СССР и других социалистич. стран делегацией ПНР был внесен проект документа о дополнении мандата стокгольмской конференции вопросами сокращения вооруж. сил и вооружений в Европе и о параллельном рассмотрении мер доверия и безопасности (страны ОВД считают, что именно второй этап стокгольмской конференции явился бы наилучшим форумом для рассмотрения в общеевропейском масштабе их Будапештского обращения от 11 июня 1986 г.). Большинство участников венской встречи восприняло эту инициативу как конструктивный шаг на пути к разоружению. СССР поддержал предложение ЧССР о созыве в Праге общеевропейского экономического форума. Выступая за то, чтобы наболевшие человеческие проблемы решались на истинно гуманной основе, СССР предложил провести в Москве в рамках общеевропейского процесса представительную конференцию по развитию гуманитарного сотрудничества, выразил готовность к обсуждению на серьезной и солидной основе всех аспектов вопросов о правах и основных свободах человека, включая его право на жизнь и работу, на равенство перед законом.

СССР выступал за создание в Европе зон, свободных от ядерного и химич. оружия. В дополнение и развитие своей позиции относительно безъядерного европейского Севера СССР счел возможным пойти на следующие меры (о них было объявлено в ноябре): 1. Уже демонтированы пусковые установки советских ракет средней дальности на Кольском п-ове и большая часть пусковых установок таких ракет на остальной территории Ленинградского и Прибалтийского военных округов; из этих округов передислоцировано несколько дивизионов оперативно-тактических ракет. Это конкретное подтверждение высказанной ранее Советским Союзом готовности рассмотреть вопрос о некоторых существенных мерах применительно к собственной территории, прилегающей к будущей безъядерной зоне. 2. Подтверждая свою поддержку идеи придания безъядерного статуса акватории Балтийского моря в рамках реализации предложения о безъядерном Севере, СССР мог бы в случае достижения договоренности по этому вопросу между соответствующими государствами вывести из состава советского Балтийского флота подводные лодки, оснащенные баллистическими ракетами. 3. Поддерживая идею о возможных мерах доверия применительно к Северной Европе и акваториям прилегающих к ней Северного, Норвежского, Баренцева и Балтийского морей, Советский Союз предлагает приступить к ограничению интенсивности крупных военных учений в этом районе. Таких учений — с уровня 25 тыс. чел. и более — следовало бы проводить не больше 1—2 в один-два года. 4. СССР разделяет мысль о том, чтобы в плане укрепления мер доверия в военно-морской области использовать положительный опыт советско-американского соглашения 1972 г. о предотвращении инцидентов в открытом море и воздушном пространстве над ним. Соответствующее соглашение СССР заключил с Великобританией в июле 1986 г.

Продолжая выступать за превращение Средиземноморья в зону устойчивого мира и сотрудничества, СССР подтвердил свое стремление к ликвидации политич. средствами напряженности в этом районе. Вместе со своими союзниками по Варшавскому Договору он заявил на Будапештском совещании ПКК, что считает важным осуществление шагов, направленных на оздоровление ситуации в Средиземноморье. Остаются в силе советские предложения распространить на этот район согласованные меры доверия, вывести отсюда корабли — носители ядерного оружия, отказаться от размещения такого оружия на территории средиземноморских неядерных стран и др. СССР готов пойти и дальше. Большую роль мог бы сыграть одновременный вывод из Средиземного моря военно-морских флотов СССР и США. Если бы США согласились на такой шаг, СССР был бы готов безотлагательно вступить в переговоры с ними по этому вопросу. Он также считает, что полезную роль сыграло бы и широкое совещание по Средиземноморью, аналогичное Совещанию по безопасности и сотрудничеству в Европе.

СССР разработал конкретную программу ликвидации напряженности и в такой «горячей точке» Средиземноморья, как Кипр, выдвинув в январе предложения о принципах кипрского урегулирования и о путях его достижения. Он подчеркнул, что вопросы внутр. устройства самостоятельного и территориально целостного кипрского государства, включая возможность создания федерации, должны решаться — мирными средствами — самими киприотами, а реальным путем кардинального решения междунар. аспектов кипрской проблемы является созыв в рамках ООН спец. междунар. конференции по Кипру. Непременное условие урегулирования — демилитаризация территории о-ва, что в полной мере отвечало бы статусу неприсоединения Кипра.

Новая советская крупномасштабная инициатива — программа обеспечения междунар. безопасности и мирного взаимодействия в азиатско-тихоокеанском регионе — была обнародована в речи М. С. Горбачева во Владивостоке (28 июля). Она охватывает пять направлений: 1. Урегулирование региональных проблем. 2. Постановка заслонов на пути распространения и наращивания ядерного оружия в Азии и на Тихом океане. СССР обязался не увеличивать в азиатской части страны числа ядерных ракет средней дальности. 3. Сокращение на Тихом океане активности военных флотов, прежде всего кораблей, оснащенных ядерным оружием. 4. Радикальное сокращение вооруж. сил и обычных вооружений в Азии. 5. Практическое обсуждение мер доверия и неприменения силы в регионе, распространение их на акватории, по которым пролегают оживленные морские пути. В придании большего динамизма действиям на этих направлениях СССР видит верный путь к созданию атмосферы, которая позволит в конечном итоге созвать в азиатско-тихоокеанском регионе конференцию типа хельсинкской и выработать комплекс надежных мер по безопасности и мирному сотрудничеству.

Выступая в парламенте Индии (ноябрь), М. С. Горбачев обнародовал советские предложения, предназначенные сдвинуть с мертвой точки дело демилитаризации Индийского океана. Во-первых, СССР готов начать с США и другими неприбрежными государствами, имеющими в Индийском океане боевые корабли на постоянной основе, переговоры о существенном сокращении численности и деятельности военно-морских сил. Во-вторых, он готов провести с США и заинтересованными азиатскими странами переговоры о мерах доверия в военной области применительно к Азии и прилегающим акваториям Индийского и Тихого океанов. В-третьих, СССР готов участвовать в переговорах всех государств, пользующихся водами Индийского океана, с целью выработки гарантий безопасности морских коммуникаций, включая Персидский залив, Ормузский и Малаккский проливы, а также гарантий суверенитета прибрежных стран над их природными ресурсами. В-четвертых, СССР выражает готовность участвовать в выработке многостороннего соглашения о безопасности воздушных коммуникаций над Индийским океаном. В пятых, он готов стать участником междунар. конвенции о борьбе с терроризмом на морских и воздушных путях. Выдвигая эти идеи, СССР готов обсудить и другие предложения, касающиеся данной проблемы.

СССР не раз заявлял о своей солидарности с усилиями Вьетнама, Лаоса и Кампучии, направленными на превращение Юго-Восточной Азии в зону мира, стабильности, добрососедства и сотрудничества, с их готовностью налаживать прямой диалог с КНР и странами — членами АСЕАН. Озабоченный милитаризацией южной части Корейского полуострова, Советский Союз решительно высказался в поддержку усилий КНДР по мирному объединению страны, ее

предложения о создании на всем Корейском полуострове безъядерной зоны. Он поддержал создание рядом тихоокеанских государств безъядерной зоны на юге Тихого океана и в декабре подписал протоколы 2 и 3 к соответствующему договору (договору Раротонга), в которых содержатся обязательства не применять ядерное оружие, не угрожать его применением против стран — участниц договора, не испытывать никаких ядерных взрывных устройств в зоне действия договора.

Стараясь ускорить политич. урегулирование обстановки вокруг Афганистана, создание благоприятного климата на ведущихся через представителя ген. секретаря ООН афгано-пакистанских переговорах по этому вопросу, советское руководство после проведения консультаций с правительством ДРА возвратило в октябре на родину шесть полков из состава ограниченного контингента советских войск, находящегося в Афганистане по просьбе его правительства. Указывалось, что вывод из ДРА других советских воинских частей ускорило бы прекращение и последующее невозобновление вмешательства извне во внутр. дела этой страны. Советская сторона полностью поддержала усилия афганского руководства, направленные на достижение нац. примирения.

СССР стремился сделать все, чтобы помочь разблокировать кризисные ситуации в других районах Азии, Африки, Лат. Америки, предотвратить возникновение новых конфликтов. Он предложил начать подготовку к созыву междунар. конференции по Ближнему Востоку и создать с этой целью в рамках Совета Безопасности подготовительный комитет с участием всех постоянных членов данного органа. СССР выступал за скорейшее прекращение ирано-иракского конфликта и урегулирование существующих между двумя противоборствующими сторонами спорных вопросов политич. средствами. Осуждая агрессивную линию, проводимую администрацией США в отношении Никарагуа, Советский Союз солидаризировался с заявлением министров иностр. дел стран Контадорской группы и группы ее поддержки от 1 октября 1986 г. о том, что мир в Центр. Америке возможен, для чего в первую очередь требуется прекращение вмешательства в дела суверенных государств региона, уважение, причем на деле, их права на самостоятельный выбор пути развития. Сочувственно отнесся СССР к предложению Бразилии создать зону мира и сотрудничества в Южной Атлантике. Выступая за скорейшее претворение в жизнь решений ООН о предоставлении подлинной независимости Намибии и ликвидации расистской системы апартеида в ЮАР, Советский Союз полностью поддерживал требования о применении Советом Безопасности в отношении ЮАР санкций в полном объеме.

Будучи последовательным сторонником мирного решения всех споров и конфликтов, СССР резко осуждал политику гос. терроризма, ярыми сторонниками которой проявили себя руководители США, по приказу которых в апреле было совершено варварское воздушное нападение на Ливию.

Выражая готовность сотрудничать со всеми государствами, выступающими за укрепление междунар. мира и безопасности, Советский Союз позитивно отреагировал на «Харарское воззвание» неприсоединившихся стран, призвавших к прекращению гонки вооружений и ликвидации ядерного оружия, откликнулся на обращение «шести государств» (Аргентины, Греции, Индии, Мексики, Танзании и Швеции), выступающих за достижение подобных же целей и особенно за недопущение милитаризации космоса.

Советским Союзом были выдвинуты ясные предложения об установлении адекватного контроля за прекращением ядерных испытаний и запрещением химич. оружия, за сокращением обычных вооружений и недопущением оружия в космос, однако они не встретили позитивного отклика со стороны западных государств, прежде всего США, которые еще не так давно на словах громко ратовали за самый строгий контроль.

СССР уделял большое внимание совместному рассмотрению на междунар. форумах проблем и перспектив мировой экономики, взаимосвязи разоружения и развития, расширения торговли и научно-технич. сотрудничества. Он решительно осуждал такие противоречащие принципам ООН методы, как односторонний отказ от выполнения заключенных экономич. договоров и соглашений, организация торговой, кредитной и технологич. блокады, дискриминационные меры в области торговли и научно-технич. связей. По этому вопросу правительство СССР направило в начале года в адрес ген. секретаря ООН меморандум «Международная экономическая безопасность государств — важное условие оздоровления международных экономических отношений». На 27-м съезде КПСС было предложено созвать всемирный конгресс по проблемам экономич. безопасности, где можно было бы в комплексе обсудить все, что отягощает мировые хозяйственные связи, наметить пути решения глобальных экономич. проблем, установления нового мирового экономич. порядка, урегулирования проблемы внешней задолженности развивающихся стран.

По предложению СССР и др. социалистич. стран 41-я сессия ГА ООН приняла резолюцию «О создании всеобъемлющей системы международного мира и безопасности», где намечены главные направления формирования основ такой системы, подчеркнута роль ООН, которой предстоит стать центром согласования усилий государств в этом деле, а в перспективе — и гарантом безопасности для всех, определены дальнейшие рамки диалога о наиболее действенных путях обеспечения безопасности во всех сферах междунар. отношений на равной для всех основе. В двух резолюциях ГА приветствовался советский мораторий на любые ядерные взрывы, выражалось требование сделать его двусторонним советско-американским, а затем и многосторонним. Принята совместно разработанная социалистическими, неприсоединившимися и западноевропейскими странами резолюция о предотвращении гонки вооружений в космосе. ГА одобрила многие другие важные предложения по вопросам разоружения, выдвинутые и социалистическими, и развивающимися, и некоторыми западными государствами. В целом итоги 41-й сессии ГА свидетельствовали о том, что в стенах ООН пробивают себе дорогу новое политич. мышление, новый подход к решению междунар. проблем.

Необходимо отметить и подписание по инициативе СССР на спец. сессии Ген. конференции МАГАТЭ двух междунар. конвенций: об оперативном оповещении о ядерной аварии и о помощи в случае ядерной аварии или радиационной аварийной ситуации. Они заложили основы междунар. режима устойчивого и безопасного развития атомной энергетики.

* * *

Предметом первостепенного внимания КПСС и Советского государства оставались отношения СССР с социалистич. странами, прежде всего со странами социалистич. содружества. Выступившее с важными совместными инициативами Будапештское совещание Политич. консультативного комитета государств — участников Варшавского Договора (июнь) подтвердило решимость союзных государств активизировать их общий внешнеполитич. курс в борьбе за ограничение вооружений и разоружение, за мир, за интересы мирового социализма. На состоявшейся в Москве (ноябрь) рабочей встрече руководителей братских партий социалистич. стран — членов СЭВ были обсуждены кардинальные проблемы развития и совершенствования сотрудничества между странами социалистич. содружества, возможности более полного раскрытия созидательного потенциала социализма, использования новых, наиболее прогрессивных форм хозяйственного и научно-технич. взаимодействия в интересах ускорения социально-экономич. развития братских государств, повышения благосостояния их народов. 42-е заседание Сессии СЭВ в Бухаресте (ноябрь) взяло курс на развитие таких прогрессивных форм сотрудничества, как прямые связи в области науки, техники и производства, создание на хозрасчетной основе совместных предприятий, объединений и организаций. Крупным практическим шагом в этом направлении явилось подписание во время работы сессии двусторонних межправительственных соглашений по этим вопросам между СССР и рядом других государств — членов СЭВ.

Руководители братских партий стран социалистич. содружества возглавляли делегации этих партий на 27-м съезде КПСС. В свою очередь делегации КПСС участвовали в работе съездов братских партий ГДР, ПНР, НРБ, ЧССР, Кубы, МНР, СРВ, ЛНДР, СФРЮ.

Состоялись визит М. С. Горбачева в ВНР (июнь), визит Н. И. Рыжкова в ПНР (октябрь). Э. А. Шеварднадзе посетил МНР (январь), КНДР (январь), ПНР (март), СРР (октябрь), Кубу (октябрь), СФРЮ (октябрь). Делегации Верховного Совета СССР выезжали в ПНР (май), ЧССР (сентябрь), СРР (ноябрь). В СССР находились с визитами ген. секретарь РКП, президент СРР Н. Чаушеску (май), ген. секретарь ЦК ТПК, президент КНДР Ким Ир Сен

(октябрь), делегация СКЮ во главе с пред. Президиума ЦК СКЮ М. Реновицей (декабрь), пред. Совета Министров ПНР З. Месснер (февраль), пред. Совета Министров ВНР Д. Лазар (декабрь) и др. партийные и гос. деятели. В числе прочих документов была подписана (в мае) Долгосрочная программа развития экономич. и научно-технич. сотрудничества на период до 2000 г. между СССР и СРР (аналогичные программы сотрудничества с другими странами — членами СЭВ подписаны в предыдущие годы).

Определенное развитие получили отношения с КНР, прежде всего в торгово-экономич. области. Подписаны двустороннее соглашение о сотрудничестве в плановой деятельности (сентябрь) и ряд др. документов. Примечательным событием явилось проведение в Москве торгово-пром. выставки КНР, а в Пекине — торгово-пром. выставки СССР. Были продолжены советско-китайские политич. консультации.

СССР последовательно выступал за нормализацию отношений с Албанией, считая, что это соответствовало бы интересам народов обоих государств, дела мира и социализма.

Активными были контакты с развивающимися странами, дружбе и сотрудничеству с которыми Советский Союз по-прежнему придавал большое значение. Особенно важное место среди этих контактов занял ноябрьский визит М. С. Горбачева в Индию. Э. А. Шеварднадзе посетил Мексику (октябрь), делегации Верховного Совета СССР выезжали в Египет (март), Тунис (апрель), Мали (декабрь), Эквадор и Венесуэлу (март) и др. государства.

Состоялись визиты в СССР ген. секретаря ЦК Нар.-демократич. партии Афганистана Наджиба (декабрь), президента Алжира, ген. секретаря партии ФНО Ш. Бенджедида (март), пред. партии Фрелимо, президента Мозамбика С. Машела (март — апрель), пред. МПЛА — Партии труда, президента Анголы Ж. Эдуарду душ Сантуша (май), ген. секретаря ДСМН, президента Мали М. Траоре (июль), ген. секретаря партии Авангард малагасийской революции, президента Мадагаскара Д. Рацираки (сентябрь), пред. Нац. совета революции, президента и главы правительства Буркина-Фасо Т. Санкары (октябрь), пред. ЦК Партии нар. революции Бенина, президента и главы правительства Бенина М. Кереку (ноябрь), президента Аргентины Р. Альфонсина (октябрь), премьер-министра НДРЙ Я. С. Наомана (июнь), премьер-министра Турции Т. Озала (июль — август), премьер-министра Судана С. аль-Махди (август) и др. гос. деятелей.

Среди документов, подписанных с развивающимися странами,— Декларация о дальнейшем развитии отношений дружбы и сотрудничества между СССР и Мали (июль), Декларация об основах дружественных взаимоотношений и сотрудничества между СССР и Мадагаскаром (сентябрь), Декларация о дружбе и сотрудничестве между СССР и Бенином (ноябрь), договор об основных направлениях экономич. и торгового сотрудничества с Афганистаном (апрель), долгосрочное соглашение об экономич., научно-технич. и торговом сотрудничестве с Ираком (май), ген. соглашение об экономич., научно-технич. и др. видах сотрудничества на период до 2000 г. с Ливией (май), соглашение об экономич. и технич. сотрудничестве с Индией (ноябрь), долгосрочная программа экономич., торгового и научно-технич. сотрудничества между СССР и Алжиром (март), долгосрочная программа торгово-экономич. и научно-технич. сотрудничества между СССР и Мадагаскаром (сентябрь), ряд соглашений о сотрудничестве в конкретных областях экономики с Аргентиной, Гайаной и другими латиноамериканскими государствами.

Подписан ряд документов о партийных связях, в т. ч. соглашение о сотрудничестве между КПСС и Демократич. союзом малийского народа (июль), соглашение о сотрудничестве между КПСС и Партией нар. революции Бенина (ноябрь), план партийных связей между КПСС и МПЛА — Партией труда на 1986—88 гг. (май).

В отношениях с главной капиталистич. державой — США — ведущее место занимали проблемы прекращения гонки вооружений, снижения уровня военного противостояния, ограничения ядерных арсеналов. Основным событием, связанным с обсуждением таких вопросов, явилась октябрьская встреча М. С. Горбачева и президента США Р. Рейгана в Рейкьявике. Подобные вопросы рассматривались и в ходе встреч советских руководителей с лидерами других развитых капиталистич. государств; на этих встречах большое внимание уделялось также развитию торгово-экономич., научно-технич. и культурных связей.

СССР посетил ряд ведущих гос. деятелей стран Зап. Европы: президент Франции Ф. Миттеран (июль), пред. правительства Испании Ф. Гонсалес (май), премьер-министр Швеции И. Карлссон (апрель), премьер-министр Дании П.Шлютер (октябрь), премьер-министр Нидерландов Р. Любберс (ноябрь), премьер-министр Финляндии К. Сорса (декабрь), нач. департамента (мин.) ин. дел Швейцарии П. Обер (сентябрь) и др. Приезжал мин. ин. дел Японии С. Абэ (май). Э. А. Шеварднадзе посетил Японию (январь), Великобританию (июль), Канаду (октябрь). Делегации Верховного Совета СССР выезжали в Люксембург (июнь), Грецию (август), ФРГ (октябрь).

В числе документов, подписанных с капиталистич. странами,— долгосрочная программа развития экономич., пром. и технич. сотрудничества между СССР и Нидерландами (ноябрь), программа экономич. и пром. сотрудничества на 1986—90 гг. между СССР и Великобританией (июль), соглашение о сотрудничестве в области агропром. комплекса с Данией (октябрь) и долгосрочная программа развития сотрудничества в области агропром. комплекса с Нидерландами (ноябрь), соглашение о культурных связях с Японией (май).

Вся внешняя политика СССР в 1986 г. была направлена на то, чтобы дать импульс практическим действиям, ведущим к избавлению человечества от угрозы ядерной войны, к созданию всеобъемлющей системы междунар. безопасности, укреплению междунар. сотрудничества. Конструктивный внешнеполитич. курс СССР встречал растущую поддержку со стороны широких кругов мировой общественности.

К. Савинов, Д. Недосекин.

СТРАНЫ, С КОТОРЫМИ СССР ИМЕЛ ДИПЛОМАТИЧЕСКИЕ ОТНОШЕНИЯ (по состоянию на 31 декабря 1986 г.)*

1. Австралия
2. Австрия
3. Албания**
4. Алжир
5. Ангола
6. Аргентина
7. Афганистан
8. Бангладеш
9. Бельгия
10. Бенин
11. Бирма
12. Болгария
13. Боливия
14. Ботсвана
15. Бразилия
16. Буркина-Фасо
17. Бурунди
18. Вануату**
19. Великобритания
20. Венгрия
21. Венесуэла
22. Вьетнам
23. Габон
24. Гайана
25. Гамбия**
26. Гана
27. Гватемала**
28. Гвинея
29. Гвинея-Бисау
30. ГДР
31. Греция
32. Дания
33. Джибути
34. Доминиканская Республика**
35. Египет
36. Заир
37. Замбия
38. Западное Самоа**
39. Зимбабве
40. Индия
41. Индонезия
42. Иордания
43. Ирак
44. Иран
45. Ирландия
46. Исландия
47. Испания
48. Италия
49. ЙАР
50. Кабо-Верде
51. Камерун
52. Кампучия
53. Канада
54. Кения
55. Кипр
56. Китай
57. Колумбия
58. Коморские Острова**
59. Конго
60. КНДР
61. Коста-Рика
62. Кот-д'Ивуар
63. Куба
64. Кувейт
65. Лаос
66. Лесото
67. Либерия**
68. Ливан
69. Ливия
70. Люксембург
71. Маврикий
72. Мавритания
73. Мадагаскар
74. Малайзия
75. Мали
76. Мальдивская Республика**
77. Мальта
78. Марокко
79. Мексика
80. Мозамбик
81. Монголия
82. НДРЙ
83. Непал
84. Нигер
85. Нигерия
86. Нидерланды
87. Никарагуа
88. Новая Зеландия
89. Норвегия
90. ОАЭ

91. Оман**
92. Пакистан
93. Папуа — Новая Гвинея**
94. Перу
95. Польша
96. Португалия
97. Руанда
98. Румыния
99. Саудовская Аравия**
100. Сан-Томе и Принсипи
101. Сейшельские Острова
102. Сенегал
103. Сингапур
104. Сирия
105. США
106. Сомали
107. Судан
108. Суринам
109. Сьерра-Леоне
110. Таиланд
111. Танзания
112. Того
113. Тонга**
114. Тринидад и Тобаго**
115. Тунис
116. Турция
117. Уганда
118. Уругвай
119. ФРГ
120. Фиджи**
121. Филиппины
122. Финляндия
123. Франция
124. Чад
125. Чехословакия
126. Швейцария
127. Швеция
128. Шри-Ланка
129. Эквадор
130. Экваториальная Гвинея
131. Эфиопия
132. Югославия
133. Ямайка
134. Япония

* В 1986 г. были установлены дипломатич. отношения с Вануату (июнь), восстановлены дипломатич. отношения с Кот-д'Ивуар (февраль) и Либерией (июль).
** Дипломатич. представительства СССР в стране к началу 1987 г. не было.

КАЛЕНДАРЬ ВАЖНЕЙШИХ СОБЫТИЙ ВНЕШНЕЙ ПОЛИТИКИ СССР в 1986 г.*

I. Договоры, соглашения, коммюнике

Январь

9 — В Москве подписано соглашение между правительствами СССР и НРБ о сотрудничестве в строительстве, реконструкции и модернизации в 1986—90 гг. в НРБ пром. предприятий и др. объектов.

9 — В Москве подписана программа культурного сотрудничества между СССР и СФРЮ на 1986—88 гг.

10 — В Москве подписаны соглашение о товарообороте и платежах между СССР и НРБ на 1986—90 гг., а также протокол о товарообороте в 1986 г.

11 — Опубликовано сообщение о подписании в Бухаресте программы научно-технич. сотрудничества и кооперирования между СССР и СРР на 1986—90 гг.

15 — Опубликовано сообщение о подписании в Москве соглашения об экономич. и научно-технич. сотрудничестве между СССР и МНР в 1986—90 гг.

18 — В Токио подписаны: соглашение о товарообороте и платежах между СССР и Японией на 1986—90 гг.; конвенция между правительствами СССР и Японии об избежании двойного налогообложения в отношении налогов на доходы.

19 — Опубликовано совместное советско-японское коммюнике о визите члена Политбюро ЦК КПСС, мин. ин. дел СССР Э. А. Шеварднадзе в Японию с 15 по 19 января.

20 — В Москве подписаны: соглашение между правительствами СССР и ГДР о сотрудничестве в сооружении в 1986—90 гг. пром. предприятий и др. объектов; протокол об объемах поставок оборудования и предоставления услуг в 1986 г. для пром. предприятий и др. объектов, сооружаемых совместно СССР и ГДР; соглашение о сотрудничестве между СССР и ГДР в обустройстве Ямбургского газового месторождения и строительстве магистрального газопровода Ямбург — Западная граница СССР.

20 — В Москве подписано соглашение между правительствами СССР и ЧССР о сотрудничестве в строительстве, реконструкции и модернизации в 1986—90 гг. в ЧССР пром. предприятий и др. объектов.

22 — В Пхеньяне подписаны: договор между СССР и КНДР о разграничении экономич. зоны и континентального шельфа и соглашение о взаимных поездках граждан СССР и КНДР.

23 — Опубликовано сообщение о подписании в Москве соглашения о товарообороте и платежах между СССР и СРВ на 1986—90 гг. и протокол к этому соглашению на 1986 г.

23 — В Москве подписано соглашение об экономич. и технич. сотрудничестве между СССР и СРВ в 1986—90 гг.

24 — Президиум Верх. Совета СССР ратифицировал Договор между СССР и ПНР о разграничении территориального моря (территориальных вод), экономич. зоны, зоны морского рыболовства и континентального шельфа в Балтийском море, подписанный в Москве 17 июля 1985 г.

24 — Опубликовано совместное советско-корейское коммюнике о визите Э. А. Шеварднадзе в КНДР с 19 по 23 января.

26 — Опубликовано сообщение о подписании в Пекине протокола о товарообороте и платежах между СССР и КНР на 1986 г.

29 — В Москве подписано межправительственное соглашение о сотрудничестве между СССР и ПНР в строительстве на территории СССР магистрального газопровода Ямбург — Западная граница и связанных с этим поставок природного газа из СССР в ПНР на долгосрочной основе.

30 — Опубликовано сообщение о подписании в Москве советско-аргентинского протокола о консультациях, соглашения о культурном и научном сотрудничестве и протокола об издании совместного документ. сборника в связи со 100-летием установления дип. отношений между двумя государствами; о подписании межправительственного соглашения о поставках зерновых и сои-бобов из Аргентины в СССР в 1986—90 гг. и обменные письма об объемах закупок Аргентиной в СССР машин и оборудования на указанный период.

Февраль

2 — Опубликовано совместное советско-аргентинское коммюнике о визите в СССР с 28 января по 1 февраля 1986 г. мин. ин. дел и культа Аргентины Д. Капуто.

4 — В Москве подписано соглашение между правительствами СССР и ВНР о поставках оборудования и об экономич. и технич. сотрудничестве в строительстве в 1986—90 гг. в ВНР пром. предприятий и др. объектов.

13 — В Вашингтоне посол СССР в США А. Ф. Добрынин и и. о. гос. секретаря США Д. Уайтхед обменялись дип. нотами о вступлении в силу советско-американской договоренности о возобновлении с 29 апреля 1986 г. прямого регулярного воздушного сообщения между СССР и США.

19 — В Москве были подписаны: соглашение о сотрудничестве в создании новых производств. мощностей, завершении строительства, реконструкции и модернизации действующих предприятий в ПНР; соглашение о сотрудничестве в сооружении в ПНР АЭС общей мощностью 4000 мВт; соглашение об основных принципах создания и деятельности совместного советско-польского предприятия по выпуску продуктов из картофеля; соглашение о товарообороте и платежах между СССР и ПНР на 1986—90 гг.; протокол о товарообороте и платежах между СССР и ПНР на 1986 г.; соглашение об экономич. и технич. сотрудничестве в строительстве и реконструкции в ПНР пром. предприятий и др. объектов в 1986—90 гг., а также др. соглашения.

21 — Опубликовано совместное коммюнике о восстановлении дип. отношений между СССР и Республикой Кот-д'Ивуар.

26 — В Москве подписано соглашение о товарообороте и платежах между КНДР и СССР на 1986—90 гг.

27 — В Москве ратифицировано соглашение между СССР и Сирией об экономич. и технич. сотрудничестве, подписанное в Дамаске 26 апреля 1985 г.

Март

7 — В Москве в президиуме АН СССР подписан протокол между советской и французской делегациями о подготовке к совместному космическому пилотируемому полету.

13 — В Москве подписано соглашение между правительствами СССР и ЧССР о сотрудничестве в сооружении скоростной транспортной системы в Братиславе.

17 — В Москве ратифицирована конвенция между правительствами СССР и Испании об избежании двойного налогообложения доходов и имущества, подписанная в Мадриде 1 марта 1985 г.

18 — В Дели подписано межправительственное советско-индийское соглашение о проведении в 1987—88 гг. фестиваля СССР в Индии и фестиваля Индии в СССР, посвященных 70-летию Великой Октябрьской социалистической революции и 40-летию независимости Индии.

19 — Опубликовано совместное советско-польское коммюнике о пребывании 17—18 марта в ПНР Э. А. Шеварднадзе.

19 — В Москве подписано соглашение между правительствами СССР и НРБ о сотрудничестве в обустройстве Ямбургского

* Гос. деятели СССР и зарубежные деятели, имена которых неоднократно встречаются в календаре, указываются с перечислением занимаемых постов и должностей, как правило, только при первом упоминании.

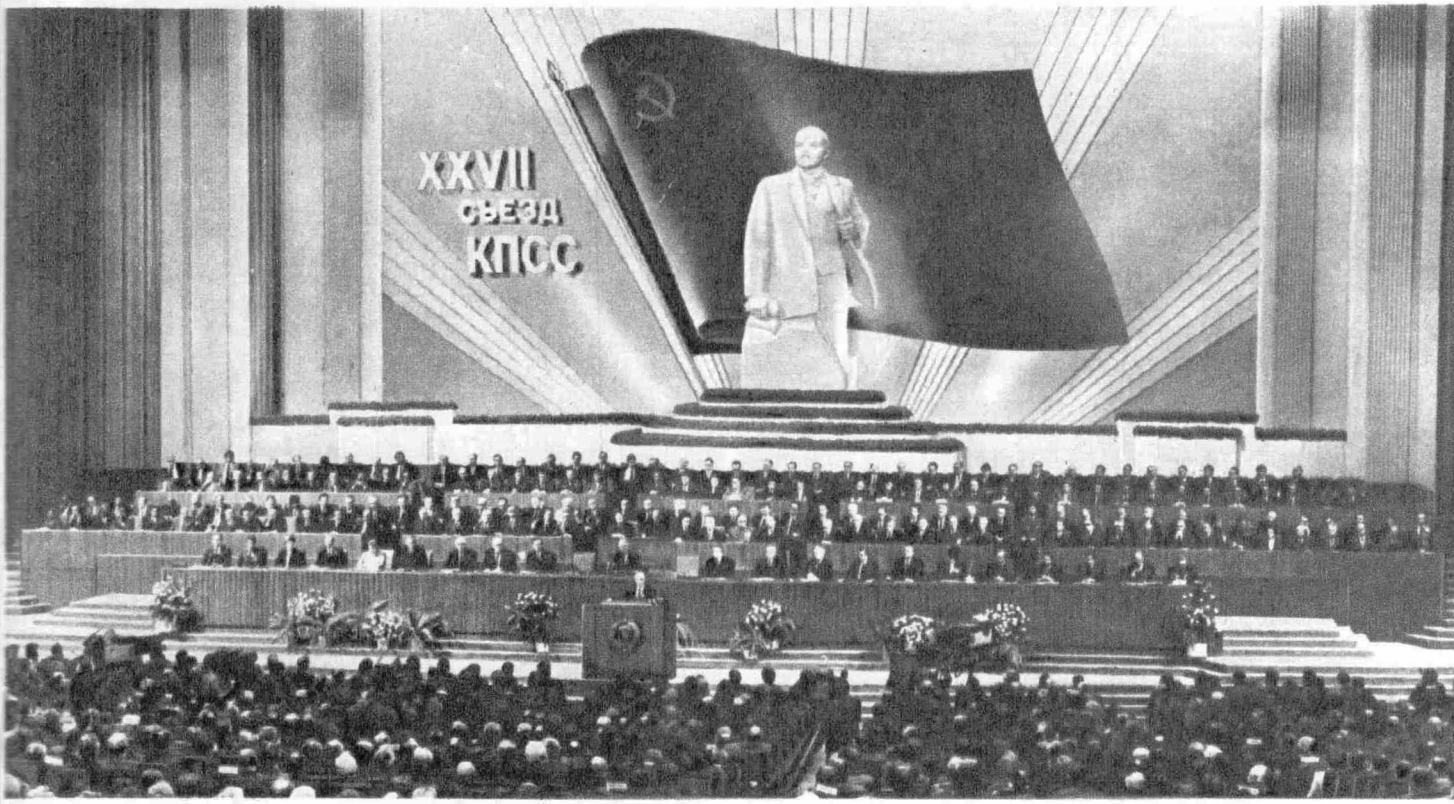

Таблица I. Москва. Кремлевский Дворец съездов. В день открытия 27-го съезда КПСС 25 февраля 1987 г.

1

2

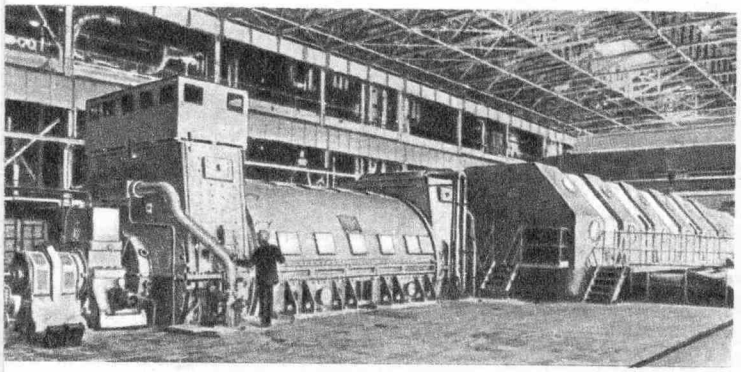

3

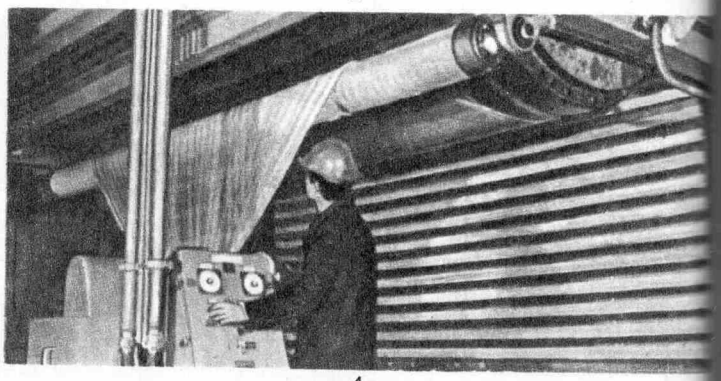

4

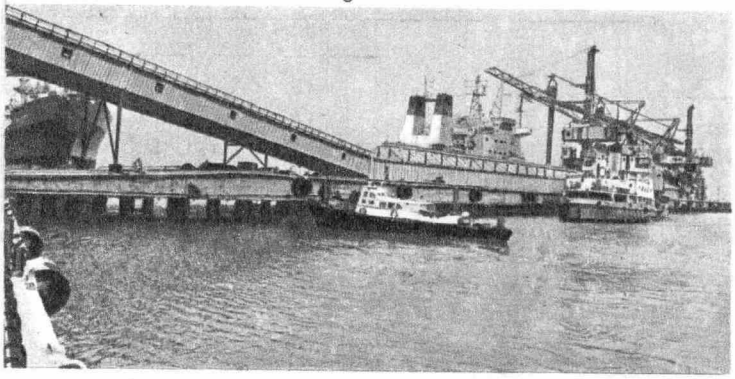

5

6

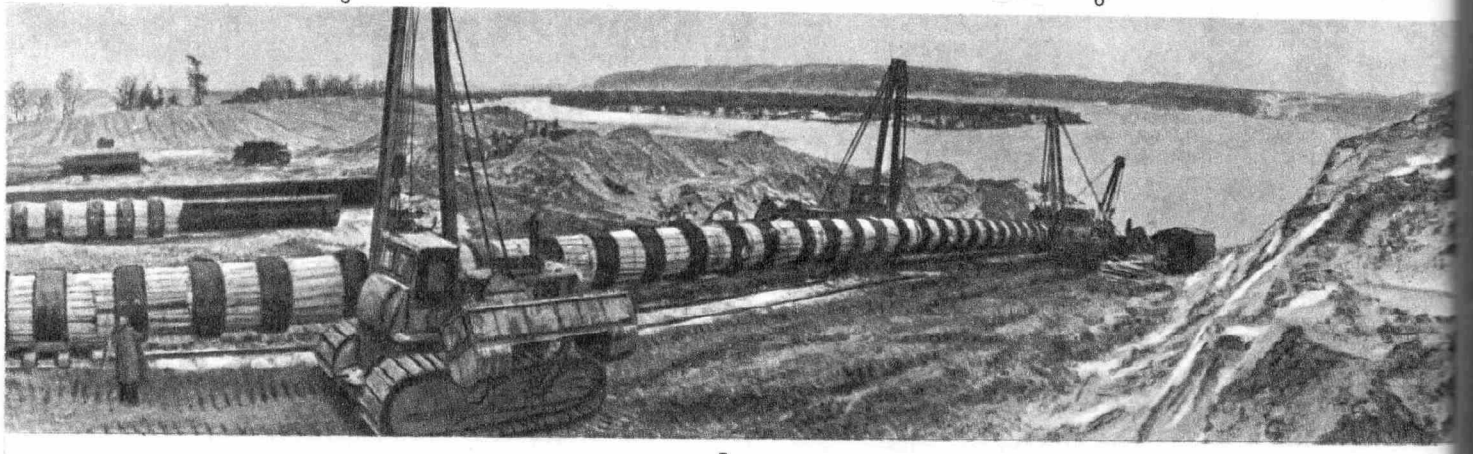

7

Таблица II. 1. Встреча М. С. Горбачева с жителями Владивостока. Июль. **2.** Экипаж космического корабля «Союз Т-15» Л. Д. Кизим (справа) и В. А. Соловьев после приземления. Июль. **3.** На Пермской ГРЭС введен в действие 1-й энергоблок мощностью 800 тыс. кВт. Июнь. **4.** Арм. ССР. Первая партия хлоропренового каучука получена на новом производстве в НПО «Наирит» в Ереване. **5.** Эст. ССР. У зернового причала новой глубоководной гавани — Новоталлинского морского торг. порта. **6.** БССР. Новое здание аэровокзала в Бресте. **7.** Марийская АССР. На сооружении газопровода Ямбург — Западная граница. Идет прокладка дюкера по дну Волги. Ноябрь.

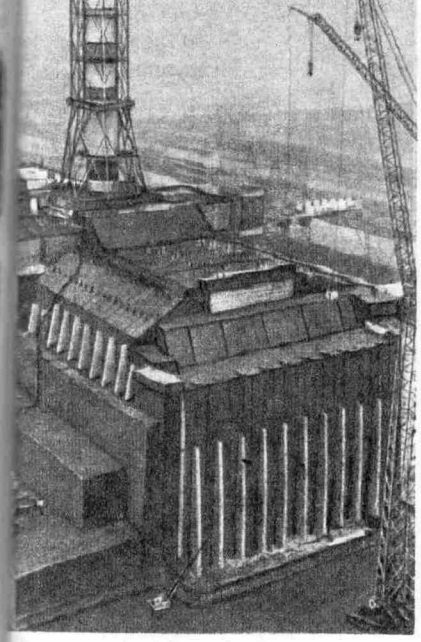

1

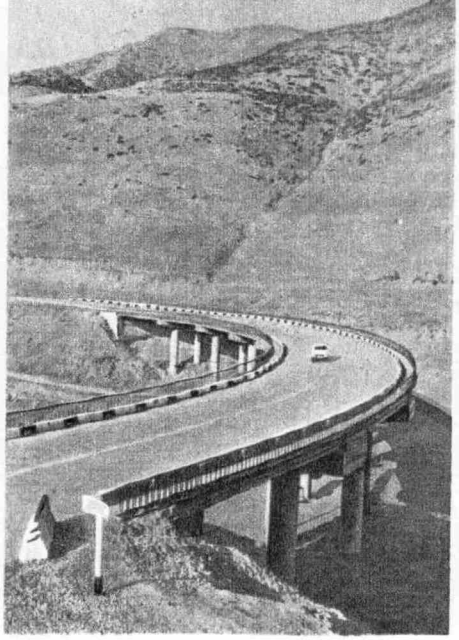

2

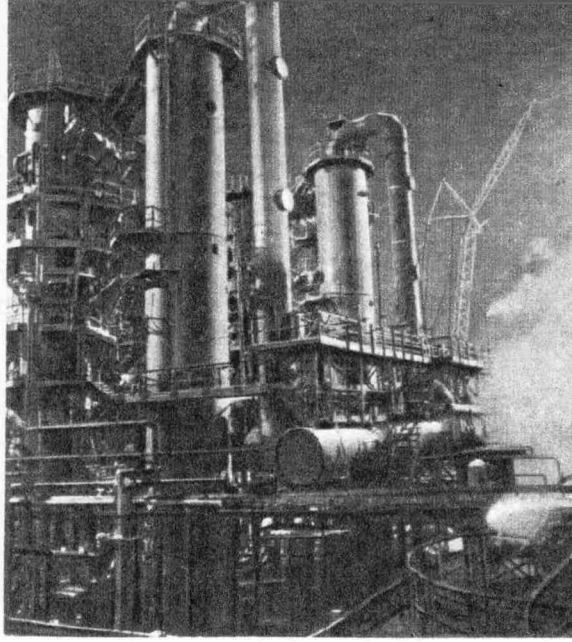

3

4

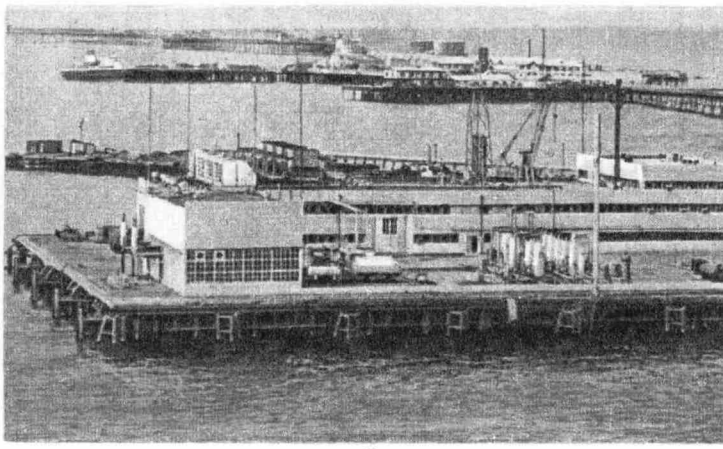

5

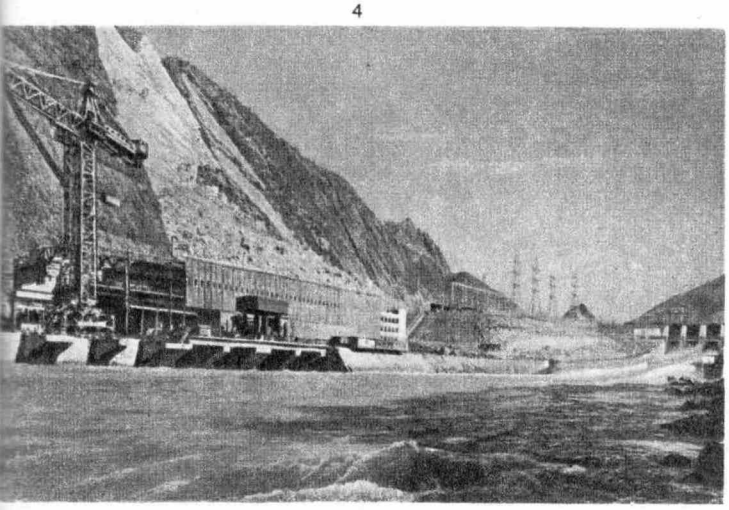

6

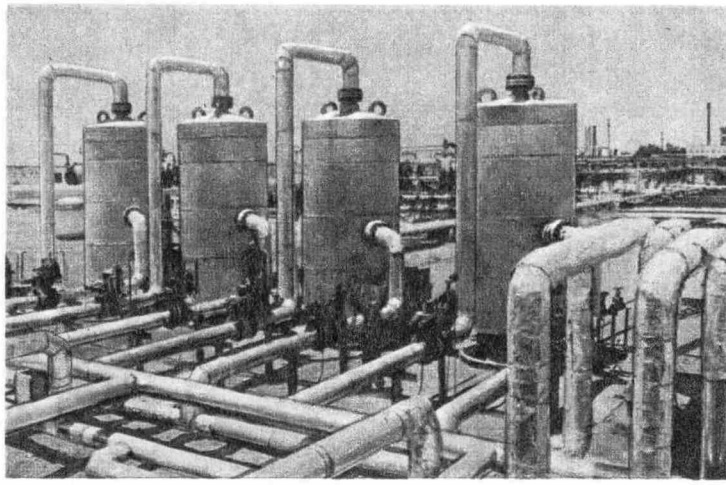

7

Таблица III. 1. УССР. Чернобыльская АЭС. 4-й атомный реактор, на котором в апреле произошла авария, надежно защищен «саркофагом». Ноябрь. **2.** Груз. ССР. Участок дороги Транскавказской автомагистрали, которая связала республики Закавказья с Северным Кавказом. **3.** Свердловская обл. На Нижнетагильском металлургич. комб. им. В. И. Ленина досрочно введена в действие коксовая батарея № 9. **4.** Молд. ССР. Вошла в строй автоматич. линия по производству и разливу фруктовых вод в Кишиневском эксперимент. пром. объединении «Молдфруктминвод». **5.** Азерб. ССР. Новая тепловая электростанция возведена на эстакаде свайного городка Нефтяные Камни. **6.** Тадж. ССР. В строй действующих вступила Байпазинская ГЭС. **7.** Туркм. ССР. Установка осушки и очистки газа на ПО «Шатлыкгаздобыча».

1

2

3

4

5

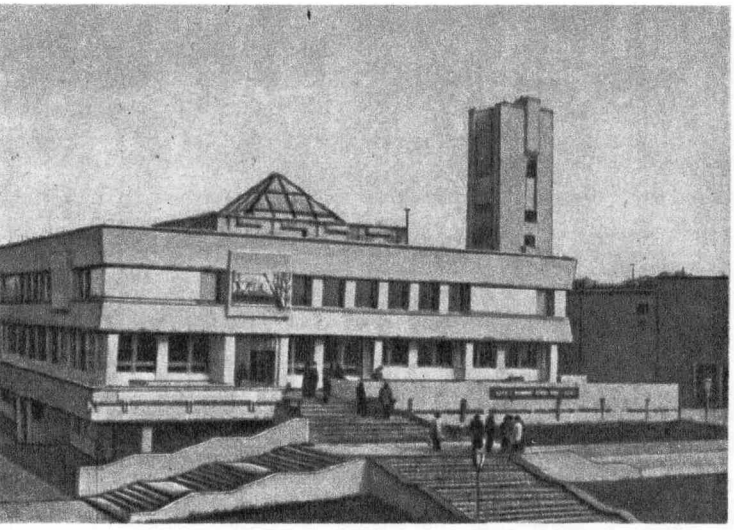

6

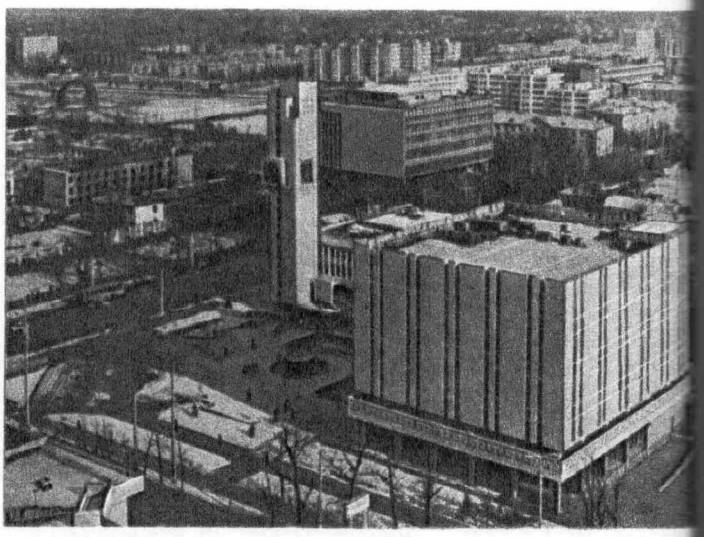

7

Таблица IV. 1. Северо-Осетинская АССР, г. Орджоникидзе. Открыта Республиканская детская библиотека с книжным фондом ок. 400 тыс. экз. Сентябрь. **2.** УССР. Новый Дворец культуры «Текстильщик» в Тернополе. **3.** Каз. ССР. Новый Дом культуры открыт в с. Темирлановка Бугунского р-на Чимкентской обл. **4.** Арм. ССР. Новый кинотеатр в Эчмиадзине. **5.** Груз. ССР. Вступила в строй туристическая гостиница «Месхети» в Батуми. **6.** БССР. В колхозе «Советская Белоруссия» Каменецкого р-на Брестской обл. открыт «Центр хлеба», где разместился музей, рассказывающий о хлебе и хлеборобах нашей страны. **7.** Кирг. ССР. Новый Дом связи открыт во Фрунзе.

газового месторождения, строительстве магистрального газопровода Ямбург — Западная граница СССР и связанных с этим поставках природного газа из СССР в НРБ.

21 — Опубликовано коммюнике о заседании Комитета министров ин. дел государств — участников Варшавского Договора, состоявшегося 19—20 марта в Варшаве.

26 — В Москве подписан протокол о товарообороте и платежах между СССР и КНДР на 1986 г.

27 — Ратифицировано соглашение между правительствами СССР и Сирии об экономич. и технич. сотрудничестве, подписанное в Дамаске 26 апреля 1985 г.

27 — В Москве подписаны: долгосрочная программа экономич., торгового и научно-технич. сотрудничества между СССР и АНДР; советско-алжирский протокол о консультациях; соглашение между правительством СССР и правительством АНДР об экономич. и технич. сотрудничестве.

28 — В Москве подписаны соглашение о товарообороте и платежах на 1986—90 гг. и протокол о торговле на 1986 г. между СССР и НРК.

29 — Опубликовано совместное советско-алжирское коммюнике о визите в СССР с 25 по 28 марта президента АНДР, ген. секретаря партии Фронт нац. освобождения Шадли Бенджедида.

31 — В Москве подписаны протокол о поставках товаров между СССР и Бангладеш, др. документы, регулирующие взаимную торговлю в 1986 г.

Апрель

3 — Опубликовано совместное советско-мозамбикское коммюнике о пребывании в СССР с 30 марта по 1 апреля пред. Партии Фрелимо, президента НРМ С. Машела.

4 — Опубликован указ Президиума Верх. Совета СССР о присоединении СССР к Венской конвенции о праве международных договоров.

4 — В Москве состоялось подписание плана культурного и научного сотрудничества между СССР и КНДР на 1986—1987 гг.

5 — В Вашингтоне состоялось подписание нового соглашения о сотрудничестве между АН СССР и Нац. АН США.

7 — В Москве подписано соглашение между Госагропромом СССР и мин-вом с.-х. развития и аграрной реформы Никарагуа о научно-технич. сотрудничестве в с. х-ве.

11 — В Москве подписаны соглашение о товарообороте и платежах между СССР и МНР на 1986—90 гг. и протокол к этому соглашению.

11 — В Гаване подписаны: протокол о результатах координации гос. планов СССР и Кубы на 1986—90 гг.; соглашение о товарообороте и платежах на 1986—90 гг.; соглашение об экономич. и научно-технич. сотрудничестве на 1986—90 гг.

12 — Опубликовано сообщение о подписании протокола по итогам завершившейся в Канберре 6-й сессии совместной советско-австралийской комиссии по торговле.

17 — В Москве между советскими внешнеторг. организациями и рядом шведских фирм подписаны контракты на взаимную поставку товаров в 1986—88 гг., включая машины и оборудование, сырьевые товары и др. продукцию.

18 — Опубликовано сообщение «К итогам советско-шведских переговоров» по результатам визита в СССР 14—17 апреля премьер-министра Швеции И. Карлссона.

22 — В Москве подписаны договор между правительствами СССР и ДРА об основных направлениях экономич. и торгового сотрудничества и протокол, касающийся вопросов экономич. сотрудничества на период 1986—90 гг.

24 — В Москве подписан протокол о сотрудничестве между ГКНТ и мин-вом энергетики Великобритании в области топливно-энергетич. комплекса.

25 — Опубликовано совместное советско-афганское коммюнике по итогам визита в СССР 21—23 апреля члена Политбюро ЦК Народно-демократической партии Афганистана, пред. Совета Министров ДРА С. А. Кештманда.

26 — Опубликовано сообщение о подписании в Кабуле контрактов в области электроэнергетики между мин-вом энергетики ДРА и В/О «Технопромэкспорт».

27 — Опубликовано совместное советско-чехословацкое коммюнике по итогам визита мин. ин. дел ЧССР Б. Хнёупека, посетившего СССР 24—26 апреля.

Май

7 — В Москве состоялся обмен грамотами о ратификации договора между СССР и КНДР о разграничении экономич. зоны и континентального шельфа, подписанного в Пхеньяне 22 января 1986 г.

8 — Опубликовано сообщение о подписании в Пекине между представителями внешнеторг. организаций СССР и КНР контракта на поставку из СССР в КНР 100 магистральных электровозов.

11 — Опубликовано совместное советско-ангольское коммюнике о пребывании в СССР с 6 по 10 мая пред. МПЛА — Партии труда, президента НРА Ж. Э. душ Сантуша.

11 — Опубликовано коммюнике о пребывании в СССР с 5 по 9 мая ген. директора МАГАТЭ Х. Бликса.

16 — Опубликовано сообщение о подписании соглашения о научно-технич. сотрудничестве между СССР и ПНР в области биокибернетики и биомедицинской инженерии.

16 — В Москве подписаны долгосрочная программа развития экономич. и научно-технич. сотрудничества между СССР и СРР на период до 2000 г. и программа культурного и научного сотрудничества между СССР и СРР на 1986—90 гг.

18 — Опубликовано сообщение о подписании в Москве программы культурных и научных обменов между СССР и Никарагуа на 1986—87 гг.

20 — В Москве подписаны протокол о дальнейшем развитии экономич. и пром. сотрудничества между СССР и Испанией и соглашение между СССР и Испанией о междунар. автомобильном сообщении.

21 — Опубликовано сообщение о подписании плана культурного и научно-технич. сотрудничества между СССР и КНР на 1986—87 гг.

22 — В Москве состоялось подписание отраслевых программ экономич. и научно-технич. сотрудничества, специализации и кооперирования производства до 2000 г. в области машиностроения и электроники между СССР и НРБ.

23 — Опубликовано коммюнике о 119-м заседании Исполкома СЭВ, проходившем в Москве 20—22 мая.

30 — В Москве подписан ряд торгово-экономич. соглашений, направленных на дальнейшее развитие торговли между СССР и Кубой.

31 — Опубликовано сообщение о подписании в Пекине соглашения между В/О «Совфрахт» мин-ва морского флота СССР и мин-вом коммуникаций КНР, предусматривающего дальнейшее расширение сотрудничества в области морского судоходства.

31 — Опубликовано совместное советско-ливийское коммюнике о пребывании в СССР с 26 по 30 мая члена Революц. руководства Ливии А. С. Джеллуда.

31 — Опубликовано сообщение о подписании в Москве соглашения между СССР и Ливией об экономич., научно-технич. и др. видах сотрудничества на период до 2000 г.

31 — В Москве подписано соглашение между СССР и Японией о культурных связях.

Июнь

2 — Опубликована долгосрочная программа развития экономич. и научно-технич. сотрудничества между СССР и СРР на период до 2000 г., подписанная 16 мая 1986 г. в Москве.

2 — Опубликовано совместное советско-японское коммюнике о пребывании в СССР мин. ин. дел Японии С. Абэ с 29 по 31 мая 1986 г.

12 — Опубликовано коммюнике совещания Политического консультативного комитета государств — участников Варшавского Договора, состоявшегося 10—11 июня в Будапеште.

13 — В Москве подписано долгосрочное соглашение о товарообороте на 1986—90 гг. между СССР и Ираком.

20 — СССР ратифицировал соглашение между правительствами СССР и Франции об устранении двойного налогообложения, подписанное в Париже 4 октября 1985 г.

Июль

3 — В Лондоне подписан меморандум о взаимопонимании между Госагропромом СССР и мин-вом с. х-ва, рыболовства и продовольствия Великобритании, о сотрудничестве в с. х-ве и производстве пищевых продуктов.

10 — В Москве подписаны программы сотрудничества СССР и НРБ на период до 2000 г. в ряде отраслей индустрии.

15 — В Москве подписаны межправительственные документы по вопросам дальнейшего развития советско-малийского экономич. и технич. сотрудничества.

15 — В Лондоне подписаны межправительственное соглашение о предотвращении инцидентов на море за пределами территориальных вод; программа развития экономич. и промышленного сотрудничества между СССР и Великобританией на период 1986—90 гг., а также межправительственное соглашение об урегулировании взаимных финанс. и имущественных претензий, возникших до 1939 г.

20 — Опубликованы совместное советско-малийское коммюнике о визите в СССР 14—19 июля ген. секретаря Демократического союза малийского народа, президента Мали М. Траоре и текст Декларации о дальнейшем развитии отношений дружбы и сотрудничества между СССР и Мали, подписанной в Москве 18 июля.

22 — Опубликовано совместное коммюнике о восстановлении дип. отношений между СССР и Либерией.

24 — В Москве подписано соглашение между правительством СССР и правительством ЛНДР об экономич. и технич. сотрудничестве в 1986—90 гг.

27 — Опубликовано совместное советско-уругвайское коммюнике о пребывании в СССР с 24 по 27 июля мин. ин. дел Уругвая Э. Иглесиаса.

28 — В Москве подписано соглашение о сотрудничестве между Госпланом СССР и гос. плановой организацией при премьер-министре Турции.

28 — В Москве подписан протокол об итогах переговоров между Торгово-промышленной палатой СССР и Китайским комитетом содействия развитию международной торговли.

28 — В г. Виктория состоялось подписание консульской конвенции между СССР и Республикой Сейшельские Острова.

Август

3 — Опубликовано сообщение о подписании в Луанде протокола межправительственных переговоров об экономич. и торговом сотрудничестве между СССР и Анголой на 1986—90 гг.

5 — В Москве подписано соглашение между правительствами СССР и СРР о поставках оборудования и оказании технич. содействия в строительстве пром. предприятий и др. объектов в 1986—90 гг.

6 — Опубликовано сообщение о подписании в ходе состоявшихся в Вашингтоне советско-американских консультаций 13 рабочих соглашений, в т. ч. об обмене выставками живописи, о расширении обмена преподавателями и студентами, о сотрудничестве в изучении русского и англ. языков и внедрении компьютерной техники. Достигнута договоренность о возобновлении деятельности советско-американской совместной комиссии по сотрудничеству в области здравоохранения. По итогам консультаций подписан рабочий протокол.

7 — В Москве произведен обмен грамотами о ратификации конвенции между правительствами СССР и Испании об избежании двойного налогообложения доходов и имущества, подписанной в Мадриде 1 марта 1985 г.

9 — Опубликовано сообщение о подписании в Кабуле протокола о помощи Советского Союза ДРА в области агрономии и агротехники, а также протокола о направлении в СССР для учебы в вузах, техникумах и ПТУ афганских студентов в 1986/87 уч. г.

14 — В Москве подписано соглашение между правительствами СССР и ВНР о дальнейшем сотрудничестве в развитии атомной энергетики в ВНР.

21 — Президиум Верх. Совета СССР ратифицировал конвенцию о правоспособности, привилегиях и иммунитетах СЭВ, подписанную в Варшаве 27 июня 1985 г.

22 — В Москве подписан протокол о подготовке и проведении в 1988 г. совместного пилотируемого советско-болгарского космич. полета на орбитальном научном комплексе «Мир» — «Союз».

22 — В Москве после работы совместной советско-американской комиссии по сотрудничеству в области мирного использования атомной энергии подписан протокол, определивший тематику и сроки совместных исследований, порядок обмена специалистами и информацией.

28 — В Варшаве в результате переговоров, на которых были рассмотрены конкретные вопросы углубления экономич. и научно-технич. сотрудничества в области с. х-ва, пищевой пром-сти и др. отраслей АПК, подписано межправительственное советско-польское соглашение.

28 — В Москве подписан протокол по итогам работы 25—28 августа 5-й сессии межправительственной советско-греческой комиссии по экономич. и промышленному сотрудничеству.

Сентябрь

3 — Президиум Верх. Совета СССР ратифицировал конвенцию между правительствами СССР и Японии об избежании двойного налогообложения в отношении налогов на доходы, подписанную в Токио 18 января 1986 г.

4 — В Гааге подписан протокол 10-й сессии смешанной советско-нидерландской комиссии по морскому судоходству.

5 — В Москве в ГКЭС между В/О «Техноэкспорт» и финским акционерным обществом «Полар» подписан контракт на строительство в СССР 12 клиник микрохирургии глаза.

10 — В Пекине подписаны: соглашение о сотрудничестве между Госпланом СССР и Госпланом КНР; консульский договор между СССР и КНР; ряд документов о дополнительных поставках в 1986—90 гг. в КНР советской пром. продукции и обмен на продукцию китайского с. х-ва, а также по транспортным вопросам.

24 — В Москве подписано межправительственное соглашение о сотрудничестве СССР и ЧССР в проводимом совместными усилиями заинтересованных стран — членов СЭВ строительстве Криворожского горно-обогатительного комбината окисленных руд.

26 — В Москве подписано дополнение к программе углубления советско-французского сотрудничества в области науки и техники на период 1983—93 гг.

26 — В Москве член Политбюро ЦК КПСС, пред. Президиума Верх. Совета СССР А. А. Громыко и ген. секретарь партии Авангард малагасийской революции (АРЕМА), президент Мадагаскара Д. Рацирака подписали Декларацию об основах дружественных взаимоотношений и сотрудничества между СССР и ДРМ. (Текст Декларации опубликован в газ. «Правда» 4 октября 1986 г.)

26 — В Москве подписаны долгосрочная программа торгово-экономич. и научно-технич. сотрудничества между СССР и ДРМ на 1986—2000 гг., план партийных связей между КПСС и АРЕМА, а также протокол о культурном и научном сотрудничестве между СССР и ДРМ на 1987—88 гг.

Октябрь

2 — Президиум Верх. Совета СССР ратифицировал соглашение между правительствами СССР и Финляндии о разграничении экономич. зоны, рыболовной зоны и континентального шельфа в Финском заливе и в сев.-вост. части Балтийского моря, подписанное в Москве 5 февраля 1985 г.

3 — Опубликовано сообщение о подписании в Оттаве протокола о продлении срока действия долгосрочного соглашения между правительствами СССР и Канады о содействии экономич., пром. и научно-технич. сотрудничеству, а также протокола о продлении срока действия торгового соглашения между СССР и Канадой.

6 — Опубликовано совместное советско-мексиканское коммюнике о пребывании в Мексике 2—5 октября Э. А. Шеварднадзе.

8 — В Москве подписана совместная советско-буркинийская декларация о визите в СССР пред. Нац. совета революции, президента и главы правительства Буркина-Фасо капитана Т. Санкары. (Текст декларации опубликован в газ. «Правда» 14 октября 1986 г.)

10 — Опубликована коммюнике о 120-м заседании Исполкома СЭВ, состоявшемся в Москве 8—9 октября.

13 — В Москве подписано соглашение о сотрудничестве между СЭВ и Эфиопией.

14 — В Москве подписано соглашение о сотрудничестве между СЭВ и Анголой.

15 — В Варшаве подписаны советско-польские документы: межправительственные соглашения о прямых производств. и научно-технич. связях между предприятиями и организациями; об основных принципах создания и деятельности совместных хозяйственных организаций; о развитии взаимного обмена товарами нар. потребления между предприятиями и организациями внутренней торговли. Подписан также ряд соглашений и протоколов, предусматривающих расширение советско-польского сотрудничества в различных отраслях нар. х-ва.

16 — Опубликовано совместное заявление о визите в ПНР члена Политбюро ЦК КПСС, пред. Совета Министров СССР Н. И. Рыжкова 13—15 октября.

16 — Опубликовано коммюнике заседания Комитета министров ин. дел государств — участников Варшавского Договора, состоявшегося 14—15 октября в Бухаресте.

17 — Опубликовано сообщение о визите в СРР Э. А. Шеварднадзе.

17 — В Москве подписан протокол по итогам сессии межправительственной смешанной советско-нидерландской комиссии по сотрудничеству в экономич., пром. и технич. областях.

18 — Опубликовано совместное советско-аргентинское заявление о пребывании в СССР с 13 по 17 октября президента Аргентины Р. Альфонсина.

21 — В Москве Н. И. Рыжков и премьер-министр Дании П. Шлютер подписали: соглашение между правительствами СССР и Дании об устранении двойного налогообложения доходов и имущества; соглашение между правительствами СССР и Дании о сотрудничестве в области АПК; протокол о дополнении и уточнении долгосрочной программы развития экономич. и пром. сотрудничества между СССР и Данией от 16 июня 1978 г.; обменные письма о продлении срока действия соглашения о развитии экономич., пром. и научно-технич. сотрудничества между СССР и Данией от 28 августа 1975 г.

22 — В Москве подписано соглашение о сотрудничестве между СЭВ и Йеменом.

23 — В Вене подписан протокол по итогам работы сессии смешанной советско-австрийской комиссии по экономич. и научно-технич. сотрудничеству.

24 — Опубликовано сообщение о подписании в Пекине межправительственного соглашения об оказании СССР содействия в строительстве двух новых ЛЭП в КНР.

24 — В Москве подписан межправительственный советско-ангольский протокол об экономич. и технич. сотрудничестве.

24 — В Улан-Баторе подписан протокол по итогам заседания межправительственной советско-монгольской комиссии по экономич. и научно-технич. сотрудничеству.

25 — Опубликовано сообщение о подписании в Ханое плана культурного и научного сотрудничества между СССР и СРВ на 1986—90 гг.

26 — Опубликовано сообщение о том, что в Пекине, в соответствии с долгосрочным соглашением между правительствами СССР и КНР на 1986—90 гг. подписаны документы на поставку из СССР в КНР энергетич. оборудования общей мощностью 2,1 млн. кВт для четырех ТЭС.

29 — В Москве подписано межправительственное соглашение по итогам советско-южнойеменских переговоров по вопросам дальнейшего развития экономич. и технич. сотрудничества между СССР и НДРЙ.

30 — В Москве завершены переговоры и подписано соглашение между правительством СССР и правительством ГДР о сотрудничестве в сооружении в ГДР 2-й очереди АЭС «Штендаль».

30 — В Оттаве подписана программа обменов и сотрудничества в области науки, образования и культуры между СССР и Канадой на 1987—88 гг.

31 — В Москве подписаны соглашение о товарообороте на 1986—90 гг. между СССР и Кипром и протокол о продлении до 1990 г. долгосрочного соглашения о торговле между СССР и Кипром от 24 ноября 1976 г.

Ноябрь

5 — Опубликовано сообщение о подписании в Бухаресте двусторонних межправительственных соглашений по вопросам развития прямых производств. и научно-технич. связей между хозяйственными организациями СССР и НРБ, ВНР, ГДР и ЧССР, а также о создании совместных предприятий, междунар. объединений и организаций.

5 — В Бухаресте подписан протокол по итогам 42-го заседания сессии СЭВ и принято коммюнике.

14 — Президиум Верх. Совета СССР ратифицировал Конвенцию об оперативном оповещении о ядерной аварии и Конвенцию о помощи в случае ядерной аварии или радиационной аварийной ситуации, подписанные в Вене 26 сентября 1986 г.

21 — В Москве подписаны советско-нидерландские документы: долгосрочная программа развития экономич., пром. и технич. сотрудничества между СССР и Нидерландами; долгосрочная программа развития сотрудничества в области АПК между Госагропромом СССР и мин-вом с. х-ва и рыболовства Нидерландов; протокол к соглашению между СССР и Нидерландами о развитии экономич., пром. и технич. сотрудничества от 15 июля 1975 г., конвенция между правительствами СССР и Нидерландов об избежании двойного налогообложения.

21 — В Москве подписан протокол по итогам работы сессии советско-испанской межправительственной комиссии по научному и технич. сотрудничеству.

22 — В Москве подписан протокол по итогам заседания смешанной межправительственной советско-турецкой комиссии по экономич. сотрудничеству.

24 — В Москве подписан протокол о товарообороте между СССР и Мальтой на 1987—90 гг.

25 — В Москве по завершении переговоров А. А. Громыко и пред. ЦК Партии народной революции Бенина, президента и главы правительства Республики Бенин М. Кереку подписана декларация о дружбе и сотрудничестве между СССР и Народной Республикой Бенин. (Текст декларации опубликован в газ. «Правда» 28 ноября 1986 г.)

26 — Опубликовано сообщение о подписании в Москве протокола о товарообороте и платежах между СССР и ЧССР на 1987 г.

27 — В Дели Ген. секретарь ЦК КПСС М. С. Горбачев и премьер-министр Индии Р. Ганди подписали Делийскую декларацию о принципах свободного от ядерного оружия и ненасильственного мира.

27 — В Дели подписаны: протокол о программах и условиях проведения фестиваля СССР в Индии и фестиваля Индии в СССР в 1987—88 гг.; консульская конвенция между СССР и Индией, соглашение об экономич. и технич. сотрудничестве между СССР и Индией.

28 — Опубликовано совместное советско-индийское заявление по итогам визита М. С. Горбачева в Индию 25—28 ноября.

Декабрь

1 — Опубликовано сообщение о подписании в Берлине межправительственного протокола о товарообороте между СССР и ГДР на 1987 г.

4 — В Улан-Баторе подписаны: протокол о товарообороте и платежах между СССР и МНР на 1987 г. и протокол об обслуживании советской техники на 1986—90 гг.

4 — Опубликовано коммюнике заседания Комитета министров обороны государств — участников Варшавского Договора, состоявшегося в Варшаве 1—3 декабря.

— В Каире подписан протокол по итогам состоявшихся с 26 ноября по 7 декабря переговоров между правительственными делегациями СССР и АРЕ по вопросам советско-египетских кредитно-финанс. и торгово-экономич. отношений.

11 — Опубликовано сообщение о подписании в Токио протокола по итогам 3-й сессии смешанной советско-японской комиссии по рыболовству.

12 — В Тегеране подписан протокол о развитии экономич. связей между СССР и Ираном.

14 — Опубликовано сообщение о том, что в Вашингтоне заключено соглашение об организации в 1987 г. серии телевизионных передач «космический мост» с участием представителей Верх. Совета СССР и Конгресса США.

15 — Посол СССР в Австралии Е. М.Самотейкин в столице Фиджи Суве, где расположена штаб-квартира региональной организации стран юж. части Тихого океана — Южнотихоокеанского форума, подписал от имени Советского правительства протоколы 2 и 3 к договору о безъядерной зоне в юж. части Тихого океана (договор Раротонга).

17 — Опубликовано сообщение о подписании в Пномпене протокола по итогам очередного заседания советско-кампучийской межправительственной комиссии по торгово-экономич. и научно-технич. сотрудничеству. На сессии утверждена также программа научно-технич. сотрудничества организаций СССР и НРК на 1986—90 гг. и подписано соответствующее соглашение.

17 — Опубликовано сообщение о подписании в Каире протокола о товарообороте между СССР и Египтом на 1987 г.

17 — В Москве подписана программа сотрудничества между СССР и Швецией в области культуры, науки и образования на 1987—90 гг.

18 — Опубликовано сообщение о том, что в Берлине на 39-м заседании межправительственной комиссии по экономич. и научно-технич. сотрудничеству между СССР и ГДР подписано межправительственное соглашение, фиксирующее договоренности в области установления прямых связей между объединениями, комбинатами и организациями СССР и ГДР и создания совместных коллективов специалистов в области научно-технич. и производственной кооперации. Подписан также ряд межправительственных и межведомственных соглашений и протоколов, предусматривающих совместную разработку современной вычислительной техники, новейших бытовых швейных машин, взаимные поставки с.-х. техники и семян сельхозкультур.

18 — Опубликовано сообщение о подписании в Будапеште протокола о товарообороте между СССР и ВНР на 1987 г., др. документов, направленных на развитие торговли между двумя странами.

19 — В Москве подписаны советско-никарагуанские документы по итогам очередного заседания советско-никарагуанской межправительственной комиссии по экономич., торговому и научно-технич. сотрудничеству.

19 — Опубликовано сообщение о подписании во Вьентьяне протокола по итогам заседания межправительственной комиссии по экономич. и научно-технич. сотрудничеству между СССР и ЛНДР.

23 — В Москве подписан протокол о товарообороте и платежах между СССР и ПНР на 1987 г.

25 — Опубликовано сообщение о подписании в Дели программы сотрудничества между СССР и Индией в области нефтяной и газовой пром-сти на период до 2000 г. и др. документов.

29 — В Москве подписаны межправительственные советско-румынские документы: протокол о товарообороте между СССР и СРР на 1987 г., а также соглашение об участии СРР в строительстве на территории СССР Криворожского горнообогатительного комбината и соглашение о транзите через территорию СРР советского природного газа.

30 — Президиум Верх. Совета СССР ратифицировал соглашение о развитии экономич. и технич. сотрудничества и торговли между правительствами СССР и Ирака на пятилетний период, подписанное в Багдаде 20 мая 1986 г.

31 — В Москве подписаны протокол о торговле СССР с Эфиопией в 1987 г. и др. документы по вопросам торговых связей между двумя странами.

II. Ноты, послания, заявления, телеграммы

Январь

1 — Опубликована телеграмма ЦК КПСС, Президиума Верх. Совета СССР, Совета Министров СССР первому секретарю ЦК КП Кубы, пред. Гос. совета и Совета Министров Кубы Ф. Кастро по случаю нац. праздника — Дня освобождения.

2 — Опубликован ответ М. С. Горбачева на обращение лидера Совета Большого Лондона К. Ливингстона. (В обращении речь шла о создании зон, свободных от ядерного оружия.)

2 — Опубликованы новогодние обращения М. С. Горбачева и Р. Рейгана к народу США и народу СССР.

7 — Опубликована телеграмма ЦК КПСС, Президиума Верх. Совета СССР, Совета Министров СССР ген. секретарю ЦК Народно-революционной партии Кампучии, пред. Гос. совета НРК Хенг Самрину, члену Политбюро ЦК Народно-революционной партии Кампучии, пред. Совета Министров Кампучии Хун Сену по случаю дня нац. праздника.

8 — Опубликовано сообщение об обмене телеграммами между МИД СССР и МИД Судана в связи с 30-летием установления дип. отношений.

11 — Опубликована телеграмма Президиума Верх. Совета СССР Президиуму Нар. собрания Албании по случаю 40-й годовщины провозглашения Албании Народной Республикой.

15 — Опубликовано сообщение об обмене телеграммами между ЦК КПСС, Президиумом Верх. Совета и Советом Министров СССР и ген. секретарем ЦК Монгольской народно-революционной партии, пред. Президиума Великого народного хурала МНР Ж. Батмунхом, пред. Совета Министров МНР Д. Содномом по случаю 40-й годовщины Договора о дружбе, сотрудничестве и взаимной помощи между СССР и МНР.

15 — СССР объявил о продлении на 3 месяца своего одностороннего моратория на ядерные взрывы.

16 — Опубликовано Заявление М. С. Горбачева с предложениями СССР о поэтапном и последовательном осуществлении и завершении процесса освобождения Земли от ядерного оружия в течение ближайших 15 лет, до конца нынешнего столетия.

20 — Опубликовано Обращение Верх. Совета СССР к Конгрессу США.

25 — Опубликовано сообщение о вручении посланий М. С. Горбачева лидерам «делийской шестерки»: президенту Аргентины Р. Альфонсину, премьер-министру Греции А. Папандреу, премьер-министру Индии Р. Ганди, президенту Мексики М. де ла Мадриду, президенту Танзании А. Х. Мвиньи и премьер-министру Швеции У. Пальме, в которых содержится информация о новых советских инициативах в области ограничения вооружений и разоружения.

26 — Опубликована телеграмма Президиума Верх. Совета СССР, Совета Министров СССР премьер-министру Индии Р. Ганди, президенту Индии З. Сингху по случаю нац. праздника — 36-й годовщины провозглашения Республики Индии.

26 — Опубликовано совместное советско-монгольское заявление о пребывании в МНР 23—25 января Э. А. Шеварднадзе.

28 — Опубликован меморандум правительства СССР «За оздоровление международных экономических отношений и равноправное сотрудничество».

29 — Опубликовано сообщение «Об итогах визита Советской парламентской делегации», находившейся в Индии 23—29 января.

Февраль

8 — Опубликовано Обращение советских ученых к американским ученым с призывом внести вклад в дело поэтапного избавления человечества от ядерного оружия и др. оружия массового уничтожения.

8 — Опубликованы ответы М. С. Горбачева на вопросы газеты «Юманите».

21 — Опубликовано совместное заявление о визите члена Политбюро ЦК ПОРП, пред. Совета Министров ПНР З. Месснера, находившегося в СССР 18—20 февраля.

22 — Опубликовано сообщение об обмене телеграммами между Президиумом Верх. Совета СССР и королем Непала Бирендрой Бир Бикрам Шах Дева по случаю нац. праздника Непала.

26 — Опубликовано сообщение об обмене телеграммами между Президиумом Верх. Совета СССР и королем Таиланда Пумипону Адульядете, между Советом Министров СССР и премьер-министром Таиланда П. Тинсулананом по случаю нац. праздника страны.

28 — Опубликованы телеграмма ЦК КПСС, Президиума Верх. Совета СССР, Совета Министров СССР ЦК Народно-демократической партии Афганистана, члену Политбюро ЦК НДПА, пред. Совета Министров ДРА С. А. Кештманду в связи с 65-й годовщиной советско-афганского договора о дружбе и ответная телеграмма ЦК НДПА, Президиума Революционного совета, Совета Министров ДРА М. С. Горбачеву, А. А. Громыко, Н. И. Рыжкову.

Март

14 — Опубликован ответ М. С. Горбачева на совместное послание лидеров «делийской шестерки» — Аргентины, Индии, Мексики, Танзании, Швеции и Греции от 26 февраля 1986 г. Опубликован текст послания лидеров «делийской шестерки».

15 — Опубликован ответ М. С. Горбачева на письмо руководителя «Международного института жизни» М. Маруа.

15 — Опубликовано сообщение об обмене телеграммами между Президиумом Верх. Совета СССР и эмиром Джабером аль-Ахмедом аль-Джабером ас-Сабахом по случаю нац. праздника Кувейта.

18 — Опубликовано сообщение об обмене телеграммами между МИД СССР и федеральным департаментом ин. дел Швейцарии по случаю 40-й годовщины восстановления дип. отношений.

20 — Опубликован Призыв Президиума Верх. Совета СССР к Конгрессу США о незамедлительном прекращении испытаний ядерного оружия.

22 — Опубликована телеграмма Совета Министров СССР премьер-министру Франции Ж. Шираку по случаю назначения его на этот пост.

23 — Опубликована телеграмма Совета Министров СССР Г. Атанасову в связи с избранием его на пост пред. Совета Министров НРБ.

30 — Опубликовано выступление М. С. Горбачева по советскому телевидению, в котором заявлено о готовности к встрече с Р. Рейганом в любой европейской столице.

Апрель

1 — Опубликовано заявление посольства СССР в Италии в связи с принятым правительством Италии решением, позволяющим итальянским фирмам участвовать в американской программе СОИ.

4 — Опубликованы телеграмма ЦК КПСС, Президиума Верх. Совета СССР, Совета Министров СССР ген. секретарю ВСРП Я. Кадару, пред. Президиума ВНР П. Лошонци, пред. Совета Министров ВНР Д. Лазару по случаю 41-й годовщины освобождения Венгрии от фашизма и ответная телеграмма руководителей ВНР.

6 — Опубликованы телеграмма Президиума Верх. Совета СССР президенту Финляндии по случаю 38-й годовщины Договора о дружбе, сотрудничестве и взаимной помощи и ответная телеграмма М. Койвисто.

6 — Опубликована телеграмма ЦК КПСС, Президиума Верх. Совета СССР, Совета Министров СССР ген. секретарю ЦК Рабочей партии Эфиопии, пред. Временного военного адм. совета Эфиопии Менгисту Хайле Мариаму по случаю праздника Дня победы.

8 — Опубликовано сообщение об обмене телеграммами между Президиумом Верх. Совета СССР, Советом Министров СССР и пред. Совета революционного командования, президентом Ирака С. Хусейном по случаю 14-й годовщины подписания Договора о дружбе и сотрудничестве между СССР и Ираком.

9 — Опубликовано Обращение государств — участников Варшавского Договора к европейским государствам, США и Канаде по вопросу о создании безъядерных зон в Европе.

12 — Опубликовано заявление советского правительства по поводу произведенного США 10 апреля 1986 г. ядерного взрыва.

17 — Опубликованы телеграммы ЦК КПСС, Президиума Верх. Совета СССР, Совета Министров СССР ген. секретарю Партии арабского социалистического возрождения, президенту САР Х. Асаду, пред. Совета Министров Сирии А. Р. Касму в связи с нац. праздником — 40-й годовщиной эвакуации иностр. войск.

17 — Опубликовано послание М. С. Горбачева лидеру ливийской революции М. Каддафи в связи с варварским налетом американской авиации на территорию Ливии.

23 — Опубликованы новые инициативы СССР о запрещении химич. оружия, внесенные 22 апреля 1986 г. в Женеве на Конференции по разоружению.

27 — Опубликовано сообщение об обмене телеграммами между ЦК КПСС, Президиумом Верх. Совета СССР, Советом Министров СССР и ЦК Народно-демократической партии Афганистана, членом Политбюро ЦК НДПА, пред. Совета Министров ДРА С. А. Кештмандом по случаю нац. праздника — 8-й годовщины Апрельской революции.

Май

3 — Опубликованы ответ М. С. Горбачева на послание лидеров Аргентины, Индии, Танзании, Швеции, Мексики, Греции от 3 апреля 1986 г. и послание лидеров.

8 — Опубликовано сообщение об обмене телеграммами между ЦК КПСС, Президиумом Верх. Совета СССР, Советом Министров СССР и ген. секретарем ЦК СЕПГ, пред. Гос. совета ГДР Э. Хонеккером, пред. Совета Министров ГДР В. Штофом по случаю 41-й годовщины освобождения немецкого народа от фашизма.

9 — Опубликовано сообщение об обмене телеграммами между ЦК КПСС, Президиумом Верх. Совета СССР, Советом Министров СССР и ген. секретарем ЦК КПЧ, президентом ЧССР Г. Гусаком и пред. правительства ЧССР Л. Штроугалом по случаю 41-й годовщины освобождения страны от фашистских захватчиков.

15 — Опубликован текст выступления М. С. Горбачева по советскому телевидению 14 мая в связи с аварией на Чернобыльской АЭС.

17 — Опубликована телеграмма Президиума Верх. Совета СССР пред. Президиума СФРЮ С. Хасани в связи с избранием его на этот пост.

17 — Опубликована телеграмма Совета Министров СССР пред. Союзного исполнительного веча СФРЮ Б. Микуличу в связи с избранием его на этот пост.

17 — Опубликовано сообщение об обмене телеграммами между Президиумом Верх. Совета СССР и королевой Нидерландов Беатрикс по случаю нац. праздника страны.

18 — Опубликовано послание профессора Б. Лауна — сопредседателя междунар. движения «Врачи мира за предотвращение ядерной войны» М. С. Горбачеву.

22 — Опубликовано сообщение об обмене телеграммами между Президиумом Верх. Совета СССР и президентом Мальты А. Барбарой по случаю нац. праздника страны.

29 — Опубликовано сообщение об обмене телеграммами между Президиумом Верх. Совета СССР и императором Японии Хирохито по случаю нац. праздника страны.

29 — Опубликовано сообщение об обмене телеграммами между Президиумом Верх. Совета СССР и президентом Ирландии П. Хиллери по случаю нац. праздника страны.

30 — Опубликовано заявление Советского правительства по поводу принятых решений НАТО, санкционирующих начало производства в США нового поколения химич. оружия — бинарного.

Июнь

1 — Опубликовано заявление Советского правительства по поводу объявления Р. Рейганом 27 мая 1986 г. о фактическом отказе США соблюдать в дальнейшем советско-американские договорно-правовые документы об ограничении стратегич. наступательных вооружений — временное соглашение 1972 г. и Договор ОСВ-2 1979 г.

2 — Опубликовано сообщение об обмене телеграммами между Президиумом Верх. Совета СССР и президентом Филиппин К. Акино по случаю 10-й годовщины установления дип. отношений.

7 — Опубликовано сообщение об обмене телеграммами между МИД СССР и МИД Аргентины в связи с 40-летием установления дип. отношений между странами.

12 — Опубликовано «Обращение государств — участников Варшавского Договора к государствам — членам НАТО, всем европейским странам с программой сокращения вооруженных сил и обычных вооружений в Европе».

17 — Опубликована телеграмма Совета Министров СССР пред. правительства ЧССР Л. Штроугалу в связи с его назначением вновь на этот пост.

19 — Опубликована телеграмма Президиума Верх. Совета СССР пред. Гос. совета НРБ Т. Живкову по случаю переизбрания его на этот пост.

19 — Опубликована телеграмма Президиума Верх. Совета СССР пред. Гос. совета ГДР Э. Хонеккеру по случаю переизбрания его на этот пост.

19 — Опубликована телеграмма Совета Министров СССР пред. Совета Министров ГДР В. Штофу по случаю переизбрания его на этот пост.

24 — Опубликовано сообщение об обмене телеграммами между Президиумом Верх. Совета СССР и В. Барко Варгасом по случаю избрания его на пост президента Колумбии.

24 — Опубликовано сообщение об обмене телеграммами между Президиумом Верх. Совета СССР и президентом Республики Сейшельские Острова Ф. А. Рене в связи с нац. праздником страны — Днем освобождения.

25 — Опубликовано сообщение об обмене телеграммами между Президиумом Верх. Совета СССР и королем Тонги Тауфаахау Тупоу IV по случаю нац. праздника страны — Дня провозглашения независимости.

26 — Опубликована телеграмма ЦК КПСС, Президиума Верх. Совета СССР и Совета Министров СССР пред. Партии Фрелимо, президенту НРМ С. Машелу по случаю нац. праздника — Дня провозглашения независимости.

28 — Опубликовано сообщение об обмене телеграммами между Президиумом Верх. Совета СССР и великим герцогом Жаном по случаю нац. праздника Люксембурга.

30 — Опубликовано совместное заявление об установлении дип. отношений между СССР и Вануату.

Июль

4 — Опубликована телеграмма Президиума Верх. Совета СССР президенту США Р. Рейгану по случаю нац. праздника США — Дня независимости.

4 — Опубликовано сообщение об обмене телеграммами между Президиумом Верх. Совета СССР и президентом Республики Сейшельские Острова Ф. А. Рене по случаю 10-летия установления дип. отношений между странами.

6 — Опубликовано сообщение об обмене телеграммами между Э. А. Шеварднадзе и членом Политбюро ЦК ТПК, мин. ин. дел КНДР Ким Ён Намом по случаю 25-й годовщины Договора о дружбе, сотрудничестве и взаимной помощи между СССР и КНДР.

9 — Опубликовано сообщение об обмене телеграммами между Президиумом Верх. Совета СССР и президентом Португалии М. Соаришем по случаю нац. праздника — Дня Португалии.

9 — Опубликован текст письма Э. А. Шеварднадзе ген. секретарю ООН Х. Пересу де Куэльяру по вопросу об укреплении безопасности в районе Средиземноморья.

11 — Опубликовано сообщение об обмене телеграммами между Президиумом Верх. Совета СССР и королевой Соединенного Королевства Великобритании и Северной Ирландии Елизаветой II по случаю нац. праздника страны.

12 — Опубликовано сообщение об обмене телеграммами между МИД СССР и МИД Туниса в связи с 30-летием установления дип. отношений между странами.

14 — Опубликована телеграмма Президиума Верх. Совета СССР на имя президента Франции Ф. Миттерана по случаю нац. праздника Франции — Дня взятия Бастилии.

19 — Опубликована телеграмма ЦК КПСС, Президиума Верх. Совета СССР и Совета Министров СССР в адрес Нац. руководства Сандинистского фронта нац. освобождения на имя президента Никарагуа Д. Ортеги по случаю нац. праздника Никарагуа — Дня победы революции.

22 — Опубликована телеграмма ЦК КПСС, Президиума Верх. Совета СССР и Совета Министров СССР первому секретарю ЦК ПОРП, пред. Гос. совета ПНР В. Ярузельскому и пред. Совета Министров ПНР З. Месснеру по случаю нац. праздника — Дня возрождения Польши.

25 — Опубликовано сообщение об обмене телеграммами между Президиумом Верх. Совета СССР и президентом Мадагаскара Д. Рациракой по случаю нац. праздника страны — Дня провозглашения независимости.

25 — Опубликовано сообщение об обмене телеграммами между Президиумом Верх. Совета СССР и президентом Италии Ф. Коссигой в связи с 40-й годовщиной провозглашения Итальянской Республики.

25 — Опубликовано сообщение об обмене телеграммами между Президиумом Верх. Совета СССР, Советом Министров СССР и пред. Совета революц. командования, президентом Ирака С. Хусейном по случаю нац. праздника Ирака.

26 — Опубликована телеграмма ЦК КПСС, Президиума Верх. Совета СССР и Совета Министров СССР Ф. Кастро по случаю революц. праздника Кубы — Дня нац. восстания.

28 — Опубликован текст речи М. С. Горбачева 28 июля на торжественном собрании во Владивостоке по случаю вручения городу ордена Ленина.

Август

5 — Опубликовано сообщение об обмене телеграммами между Советом Министров СССР и премьер-министром Японии Я. Накасонэ по случаю переизбрания его на этот пост.

9 — Опубликована телеграмма Президиума Верх. Совета СССР и Совета Министров СССР президенту Индии З. Сингху и премьер-министру Р. Ганди по случаю 15-й годовщины Договора о мире, дружбе и сотрудничестве между СССР и Индией.

12 — Опубликовано сообщение об обмене телеграммами между Советом Министров СССР и премьер-министром Бангладеш М. Р. Чоудхури по случаю назначения его на этот пост.

13 — Опубликован текст письма министров ин. дел БССР, НРБ, ВНР, ГДР, МНР, ПНР, СРР, СССР, УССР и ЧССР ген. секретарю ООН, в котором предлагается включить в повестку дня 41-й сессии ГА ООН вопрос «О создании всеобъемлющей системы международной безопасности».

13 — Опубликовано сообщение об обмене телеграммами между Советом Министров СССР и Ф. Гонсалесом Маркесом в связи с назначением его вновь пред. правительства Испании.

15 — Опубликована телеграмма Президиума Верх. Совета СССР и Совета Министров СССР З. Сингху и Р. Ганди по случаю 39-й годовщины независимости Индии.

15 — Опубликована телеграмма ЦК КПСС, Президиума Верх. Совета СССР и Совета Министров СССР ген. секретарю ЦК ТПК, президенту КНДР Ким Ир Сену и премьеру Адм.

совета КНДР Кан Сен Сану по случаю 41-й годовщины освобождения Кореи и ответные телеграммы Ким Ир Сена М. С. Горбачеву и А. А. Громыко и Кан Сен Сана — Н. И. Рыжкову.

16 — Опубликовано сообщение об обмене телеграммами между Советом Министров СССР и пред. Совета Министров Италии Б. Кракси в связи с назначением его вновь на этот пост.

19 — Опубликован текст выступления М. С. Горбачева по советскому телевидению 18 августа, в котором сообщается о решении Политбюро ЦК КПСС и правительства СССР продлить односторонний мораторий на ядерные взрывы до 1 января 1987 г.

22 — Опубликовано сообщение об обмене телеграммами между Президиумом Верх. Совета СССР и королем бельгийцев Бодуэном по случаю нац. праздника Бельгии.

22 — Опубликовано сообщение об обмене телеграммами между МИД СССР и МИД Уругвая в связи с 60-летием установления дип. отношений между странами.

22 — Опубликовано сообщение об обмене телеграммами между Президиумом Верх. Совета СССР и президентом Боливии В. Пас Эстенсоро по случаю нац. праздника страны — Дня провозглашения независимости.

22 — Опубликована телеграмма ЦК КПСС, Президиума Верх. Совета СССР и Совета Министров СССР ген. секретарю РКП, президенту СРР Н. Чаушеску и премьер-министру правительства СРР К. Дэскэлеску по случаю нац. праздника — Дня освобождения Румынии от фашистского ига, 42-й годовщины антифашистской и антиимпериалистической революции социального и нац. освобождения.

23 — Опубликовано сообщение о телеграмме Президиума Верх. Совета СССР президенту Эквадора Л. Фебресу Кордеро по случаю нац. праздника страны — Дня провозглашения независимости.

24 — Опубликован ответ М. С. Горбачева на послание лидеров «делийской шестерки» — Аргентины, Греции, Индии, Мексики, Швеции и Танзании от 7 августа 1986 г.

27 — Опубликовано сообщение о том, что в ООН в качестве официального документа ГА ООН распространен текст Заявления М. С. Горбачева по советскому телевидению от 18 августа 1986 г.

Сентябрь

1 — Опубликована телеграмма Президиума Верх. Совета СССР руководителю ливийской революции М. Каддафи в связи с 17-й годовщиной революции 1 сентября.

6 — Опубликовано сообщение об обмене телеграммами между Президиумом Верх. Совета СССР и Президентом Перу А. Гарсией Пересом в связи с нац. праздником страны — Днем провозглашения независимости.

9 — Опубликованы ответы М. С. Горбачева на вопросы гл. редактора газеты «Руде право» З. Горжени.

9 — Опубликована телеграмма ЦК КПСС, Президиума Верх. Совета СССР и Совета Министров СССР ген. секретарю ЦК БКП, пред. Гос. совета НРБ Т. Живкову и пред. Совета Министров НРБ Г. Атанасову по случаю нац. праздника НРБ — 42-й годовщины социалистической революции.

10 — Опубликовано сообщение об обмене телеграммами между Советом Министров СССР и Р. Сфаром в связи с назначением его на пост премьер-министра Туниса.

25 — Опубликован текст предложений СССР — Программы создания международного режима безопасного развития ядерной энергетики.

25 — Опубликовано Заявление М. С. Горбачева по итогам Стокгольмской конференции по мерам укрепления доверия, безопасности и разоружения в Европе.

27 — Опубликовано сообщение об обмене телеграммами между Президиумом Верх. Совета СССР и королем Сауд. Аравии Фахдом ибн Абд аль-Азизом ас-Саудом по случаю нац. праздника страны.

Октябрь

1 — Опубликована телеграмма Президиума Верх. Совета СССР и Совета Министров СССР пред. КНР Ли Сяньяню, пред. Постоянного комитета Всекитайского собрания нар. представителей Пэн Чжэню и премьеру Гос. совета КНР Чжао Цзыяну по случаю 37-й годовщины провозглашения КНР.

4 — Опубликовано сообщение об обмене телеграммами между Президиумом Верх. Совета СССР и эмиром государства Катар Халифой бен Хамад ат-Тани в связи с нац. праздником страны — Днем независимости.

4 — Опубликовано сообщение о том, что в ООН в качестве официального документа ГА ООН распространен текст Заявления М. С. Горбачева от 24 сентября 1986 г. по итогам Стокгольмской конференции по мерам укрепления доверия, безопасности и разоружения в Европе.

7 — Опубликована телеграмма ЦК КПСС, Президиума Верх. Совета СССР и Совета Министров СССР Э. Хонеккеру и В. Штофу в связи с 37-й годовщиной создания немецкого социалистического государства.

9 — Опубликовано сообщение об обмене телеграммами между Президиумом Верх. Совета СССР и президентом Кипра С. Киприану в связи с нац. праздником страны — Днем независимости.

11 — Опубликованы телеграммы, которыми обменялись ЦК КПСС, Президиум Верх. Совета СССР, Совет Министров СССР и пред. МПЛА — Партии труда, президент НРА Ж. Э. душ Сантуш по случаю 10-й годовщины заключения Договора о дружбе и сотрудничестве между СССР и НРА.

14 — Опубликован текст выступления М. С. Горбачева 12 октября 1986 г. на пресс-конференции по итогам советско-американской встречи в Рейкьявике.

15 — Опубликован текст выступления М. С. Горбачева по советскому телевидению по итогам советско-американской встречи в Рейкьявике.

21 — Опубликовано сообщение об обмене телеграммами между МИД СССР и МИД Японии по случаю 30-летия со дня подписания совместной советско-японской декларации и восстановления дип. отношений между странами.

23 — Опубликовано сообщение о том, что в ООН в качестве официального документа ГА ООН и Совета Безопасности распространен текст пресс-конференции М. С. Горбачева, состоявшейся в Рейкьявике 12 октября.

24 — Опубликовано сообщение о том, что в ООН в качестве официального документа ГА ООН и Совета Безопасности распространен текст выступления М. С. Горбачева по советскому телевидению 14 октября 1986 г.

29 — Опубликовано сообщение об обмене телеграммами между Президиумом Верх. Совета СССР и президентом Мексики М. де ла Мадрид Уртадо по случаю нац. праздника Мексики — Дня провозглашения независимости.

Ноябрь

1 — Опубликовано сообщение о том, что в ООН в качестве официального документа ГА ООН и Совета Безопасности распространен текст выступления М. С. Горбачева по советскому телевидению 22 октября 1986 г.

2 — Опубликована телеграмма ЦК КПСС, Президиума Верх. Совета СССР и Совета Министров СССР ген. секретарю партии Фронт нац. освобождения, президенту АНДР Шадли Бенджедиду, пред. Нац. народного собрания АНДР Р. Битату и премьер-министру АНДР А. Брахими по случаю 32-й годовщины алжирской революции.

4 — Опубликован ответ М. С. Горбачева на «Хараркое воззвание».

11 — Опубликовано заявление Э. А. Шеварднадзе по итогам состоявшихся в Вене 5 и 6 ноября переговоров с гос. секретарем США Дж. Шульцем по вопросам советско-американских отношений.

19 — Опубликовано сообщение об обмене телеграммами между Президиумом Верх. Совета СССР и президентом Турции К. Эвреном в связи с нац. праздником — 63-й годовщиной провозглашения Турецкой Республики.

19 — Опубликовано сообщение об обмене телеграммами между Советом Министров СССР и премьер-министром Турции Т. Озалом в связи с нац. праздником — 63-й годовщиной провозглашения Турецкой Республики.

20 — Опубликовано сообщение об обмене телеграммами между Президиумом Верх. Совета СССР и королем Испании доном Хуаном Карлосом I по случаю нац. праздника страны.

27 — Опубликовано изложение интервью нач. Ген. штаба Вооруженных Сил СССР, первого зам. мин. обороны СССР Маршала Советского Союза С. Ф. Ахромеева западногерманскому журналу «Штерн».

27 — Опубликовано сообщение об обмене телеграммами между Президиумом Верх. Совета СССР и султаном Омана Кабусом бен Саидом в связи с нац. праздником страны.

28 — Опубликован текст Делийской декларации о принципах свободного от ядерного оружия и ненасильственного мира, подписанной М. С. Горбачевым и Р. Ганди в Дели 27 ноября 1986 г.

28 — Опубликовано сообщение об обмене телеграммами между Президиумом Верх. Совета СССР и королем Иордании Хусейном бен Талалом по случаю нац. праздника страны.

29 — Опубликована телеграмма ЦК КПСС, Президиума Верх. Совета и Совета Министров СССР пред. Президиума СФРЮ С. Хасани, пред. Президиума ЦК СКЮ М. Реновице и пред. Союзного исполнительного веча СФРЮ Б. Микуличу по случаю Дня республики.

Декабрь

2 — Опубликована телеграмма ЦК КПСС, Президиума Верх. Совета СССР и Совета Министров СССР ген. секретарю

ЦК НРПЛ, пред. Совета Министров ЛНДР К. Фомвихану и и. о. президента ЛНДР Ф. Вонгвичиту по случаю 11-й годовщины провозглашения Лаосской Республики.

4 — Опубликовано сообщение об обмене телеграммами между Президиумом Верх. Совета СССР и президентом Ливана А. Жмайелем по случаю Дня независимости страны.

6 — Опубликовано заявление Советского правительства в связи с нарушением США ограничений, предусмотренных Договором ОСВ-2, а именно введением дополнительно в боевой состав 131-го тяжелого бомбардировщика, оснащенного для крылатых ракет большой дальности.

6 — Опубликованы телеграммы Президиума Верх. Совета СССР президенту Финляндии М. Койвисто и Совета Министров СССР — премьер-министру Финляндии К. Сорсе по случаю нац. праздника страны — Дня независимости.

12 — Опубликовано сообщение об обмене телеграммами между Президиумом Верх. Совета СССР и президентом Объединенных Арабских Эмиратов З. бен Султаном аль-Нахайяном по случаю нац. праздника — 15-й годовщины образования ОАЭ.

14 — Опубликовано сообщение об обмене телеграммами между ЦК КПСС, Президиумом Верх. Совета СССР, Советом Министров СССР и пред. ЦК Партии Народной революции Бенина, президентом Бенина, пред. Нац. исполнительного совета М. Кереку по случаю нац. праздника страны.

19 — Опубликовано заявление Советского правительства, в котором объявлено о прекращении СССР своего моратория на ядерные взрывы после первого же ядерного взрыва США в 1987 г. В заявлении указано, что, если США прекратят ядерные испытания, СССР в любой день и месяц будет готов на основе взаимности остановить реализацию своей программы таких испытаний.

29 — Опубликована телеграмма Президиума Верх. Совета СССР и Совета Министров СССР Ф. Кастро по случаю избрания его вновь главой государства и правительства.

30 — Опубликована телеграмма Президиума Верх. Совета СССР президенту КНДР Ким Ир Сену в связи с избранием его вновь на этот пост.

30 — Опубликована телеграмма Совета Министров СССР Ли Гыи Мо по случаю назначения его на пост премьера Адм. совета КНДР.

31 — Опубликован ответ М. С. Горбачева на обращение участников «Великой миссии мира».

III. Пребывание государственных деятелей СССР и делегаций Верховного Совета СССР за границей и иностранных государственных деятелей, правительственных и парламентских делегаций в СССР. Беседы, переговоры

Январь

3—4 — Пребывание в Польше делегации во главе с зам. пред. Совета Министров СССР А. К. Антоновым, который был принят пред. Совета Министров ПНР З. Месснером.
4 — А. К. Антонов был принят пред. Гос. совета ПНР В. Ярузельским, состоялась встреча с зам. пред. Совета Министров ПНР В. Гвяздой.

4—7 — Пребывание в Москве руководителя политического отдела ООП Ф. Каддуми, который был принят Э. А. Шеварднадзе, имел беседу с первым зам. мин. ин. дел СССР Г. М. Корниенко и зам. зав. Международным отделом ЦК КПСС К. Н. Брутенцом.

8—12 — Пребывание в СССР союзного секретаря по ин. делам СФРЮ Р. Диздаревича;
8—9 — состоялись переговоры с Э. А. Шеварднадзе;
10 — был принят А. А. Громыко.

8—13 — Пребывание в СРВ партийно-правительственной делегации во главе с кандидатом в члены Политбюро ЦК КПСС, первым зам. пред. Совета Министров СССР, пред. Госплана СССР Н. В. Талызиным для участия в 37-м заседании Комитета СЭВ по сотрудничеству в области плановой деятельности;
10 — делегацию принял член Политбюро ЦК КПВ, пред. Совета Министров СРВ Фам Ван Донг;
11 — ген. секретарь ЦК КПВ Ле Зуан принял руководителей делегаций — участниц заседания Комитета СЭВ.

9 — В Москве Н. И. Рыжков и Э. А. Шеварднадзе приняли спец. представителей президента Мадагаскара — ген. секретаря Партии конгресс независимости Мадагаскара, мин. культуры и искусства ДРМ Ж. Рабессахалу и члена ЦК партии Авангард малагасийской революции, мин. торговли ДРМ Ж. Солуфусона.

11 — Опубликовано сообщение о пребывании в СРР зам. пред. Совета Министров СССР, пред. ГКНТ Г. И. Марчука;
11 — был принят ген. секретарем РКП, президентом СРР Н. Чаушеску.

13—16 — Пребывание партийно-правительственной делегации СССР во главе с Н. В. Талызиным в Лаосе и Кампучии.

14 — В Москве зам. пред. Совета Министров СССР И. С. Силаев принял зам. пред. правительства ЧССР Л. Герле.

15 — В Москве состоялась беседа пред. ГКЭС К. Ф. Катушева с зам. пред. Совета Министров НРБ, пред. Гос. комитета планирования НРБ И. Илиевым.

15—19 — Пребывание в Японии Э. А. Шеварднадзе; состоялись:
15—16 — переговоры с мин. ин. дел Японии С. Абэ;
18 — беседа с премьер-министром Японии Я. Накасонэ; беседа с пред. ЦИК Социалистической партии Японии М. Исибаси; встреча с пред. ЦК КП Японии К. Миямото;
19 — беседа с мэром г. Хиросима Т. Араки и мэром г. Нагасаки Х. Мотосиму.

16—17 — Пребывание в Москве во главе французской делегации мин. промышленной перестройки и внешней торговли Франции Э. Кресссон для участия в 20-й сессии постоянно действующей смешанной межправительственной советско-французской комиссии («Большой комиссии»); состоялись;
16 — встреча Э. Кресссон с мин. внешней торговли СССР Б. И. Аристовым;
17 — беседы с первым зам. пред. Совета Министров СССР И. В. Архиповым, первым зам. пред. Совета Министров СССР, пред. Госагропрома СССР В. С. Мураховским и Г. И. Марчуком; Н. И. Рыжков принял Э. Кресссон.

16 января — 4 марта — В Женеве проходил 4-й раунд советско-американских переговоров по ядерным и космическим вооружениям.

19—23 — Пребывание в КНДР Э. А. Шеварднадзе;
21 — Э. А. Шеварднадзе встретился с ген. секретарем ЦК ТПК, президентом КНДР Ким Ир Сеном; состоялись переговоры между Э. А. Шеварднадзе и членом Политбюро ЦК ТПК, зам. премьера Адм. совета КНДР, мин. ин. дел КНДР Ким Ён Намом.

21—27 — Пребывание во Франции делегации Парламентской группы СССР во главе с пред. Совета Союза Верх. Совета СССР, пред. Парламентской группы СССР Л. Н. Толкуновым;
23 — делегация имела встречу с мин. внешних сношений Франции Р. Дюма;
24 — встретилась с пред. группы Французской КП в сенате Э. Люк и членами группы ФКП; имела беседы с пред. Нац. собрания Франции Л. Мермазом и пред. сената А. Поэром.

22 — В Москве А. К. Антонов принял пред. правления фирмы «Маннесманн А. Г.» (ФРГ) В. Х. Диттера.

22—23 — Пребывание в Москве зам. пред. Совета Министров НРБ А. Луканова;
22 — был принят Г. И. Марчуком;
23 — состоялась встреча А. К. Антонова и А. Луканова.

23—25 — Пребывание в МНР Э. А. Шеварднадзе. Состоялись переговоры с мин. ин. дел МНР М. Дугэрсурэном;
24 — встреча с Ж. Батмунхом.

23—29 — Пребывание в Индии делегации Верх. Совета СССР во главе с кандидатом в члены Политбюро ЦК КПСС, первым зам. пред. Президиума Верх. Совета СССР В. В. Кузнецовым;
23 — делегация была принята премьер-министром Индии Р. Ганди;
24 — была принята вице-президентом Индии Р. Венкатараманом, президентом Индии З. Сингхом;
28 — встретилась с мин. ин. дел Б. Р. Бхагатом.

24 — В Москве Н. В. Талызин принял зам. пред. Совета Министров, пред. Центр. совета планирования Кубы Х. А. Лопеса Морено.

28 января — 1 февраля — Пребывание в СССР мин. ин. дел и культа Аргентины Д. Капуто;
28—29 — состоялись переговоры с Э. А. Шеварднадзе, беседа с Б. И. Аристовым;
29 — А. А. Громыко принял Д. Капуто;
30 — состоялась беседа с К. Ф. Катушевым.

30—31 — Пребывание в СССР мин. экономики, финансов и бюджета Франции П. Береговуа;
30 — состоялась беседа с Б. И. Аристовым;
31 — был принят Э. А. Шеварднадзе, И. В. Архиповым.

31 — В Москве Б. И. Аристов принял мин. финансов и таможен Турции А. Альптемочина.

Февраль

2—4 — Пребывание в Тегеране первого зам. мин. ин. дел СССР Г. М. Корниенко. Состоялись беседы с президентом Ирана С. А. Хаменеи, пред. собрания исламского совета (парламента) А. А. Хашеми-Рафсанджани, премьер-министром М. Х. Мусави, мин. ин. дел А. А. Велаяти.

3 — Опубликовано сообщение о пребывании в Москве американского обществ. и политич. деятеля, бывшего гос. секретаря США С. Вэнса в связи с заседаниями группы по советско-американским отношениям Дартмутской конференции. С. Вэнс был принят А. А. Громыко.

4—10 — Пребывание в Москве сенатора США Э. Кеннеди;
5 — был принят Э. А. Шеварднадзе; Г. И. Марчуком;
6 — М. С. Горбачев принял Э. Кеннеди.

6—11 — Пребывание в СССР мин. нефти и промышленности Кувейта А. аль-Халифа ас-Сабаха во главе правительственной делегации;
6 — состоялась встреча с К. Ф. Катушевым;
7 — был принят Н. И. Рыжковым; состоялась беседа с Б. И. Аристовым.

11 — В Москве Э. А. Шеварднадзе принял зам. ген. секретаря ООН Д. Кордовеса. Состоялась беседа Г. М. Корниенко с Д. Кордовесом.

12—13 — В Варшаве состоялась очередная консультативная встреча руководителей парламентских групп НРБ, ВНР, СРВ, ГДР, КНДР, Кубы, МНР, ПНР, СРР, СССР и ЧССР.

17 — В Москве состоялась беседа Э. А. Шеварднадзе с членом Совета революц. командования, зам. премьер-министра, мин. ин. дел Ирака Т. Азизом.

18—20 — Пребывание в СССР члена Политбюро ЦК ПОРП, пред. Совета Министров ПНР З. Месснера;
19 — М. С. Горбачев встретился с З. Месснером; состоялись переговоры с Н. И. Рыжковым.

19 — В Москве А. К. Антонов встретился с зам. пред. Совета Министров, постоянным представителем ГДР в СЭВ Г. Клайбером.

24 — В Москве В. С. Мураховский принял мин. сельского, лесного и продовольственного х-ва ПНР С. Зембу.

25 — В Москве В. С. Мураховский принял федерального мин. с. х-ва и продовольствия ЧССР М. Томана.

27 — В Москве И. В. Архипов принял делегацию Временного совета нац. обороны Ганы (ВСНО) во главе с членом ВСНО, пред. Комитета секретарей (премьер-министром) П. В. Обенгом, прибывшую на 27-й съезд КПСС.

Март

4 — В Москве состоялась встреча Э. А. Шеварднадзе с членом Политбюро ЦК Партии Фрелимо, мин. ин. дел Мозамбика Ж. Чиссано — главой делегации Партии Фрелимо, прибывшей на 27-й съезд КПСС.

7 — В Москве первый зам. пред. Совета Министров СССР И. В. Архипов принял зам. пред. Гос. совета и Совета Министров Кубы К. Р. Родригеса.

8—12 — Пребывание в Португалии делегации СССР во главе с зам. пред. Президиума Верховного Совета СССР В. П. Орловым, принимавшей участие в мероприятиях, связанных с вступлением на пост президента Португалии М. Соариша. Делегация была принята президентом, имела беседы с пред. Собрания республики (парламента) Ф. Амаралом и мин. ин. дел П. Пиришем Мирандой; состоялась встреча с ген. секретарем Португальской КП А. Куньялом.

11—14 — Пребывание в Москве партийно-правительственной делегации во главе с первым секретарем ЦК КП Кубы, пред. Гос. совета и Совета Министров Кубы Ф. Кастро;
12 — М. С. Горбачев принял Ф. Кастро.

12 — В Москве Б. И. Аристов принял зам. мин. ин. дел Японии Р. Тэсима — главу японской делегации на советско-японских межправительственных консультациях по торгово-экономич. вопросам.

12—24 — Пребывание в Эквадоре и Венесуэле делегации Верх. Совета СССР во главе с зам. пред. Президиума Верх. Совета СССР Я. Я. Вагрисом. Делегация встретилась с вице-президентом Эквадора Б. Пеньяэррерой Падильей, имела встречи с пред. Нац. конгресса А. Букарамом Саксидой. В Венесуэле делегация была принята президентом страны Х. Лусинчи, имела встречи с председателями палат конгресса Л. Морой и Л. Феррером.

13 — В Москве Б. И. Аристов принял президента федеральной палаты экономики Австрии Р. Заллингера.

13 — В Москве Б. И. Аристов принял президента Американо-советского торгово-экономич. совета Дж. Гиффина.

14—16 — Пребывание в Стокгольме правительственной делегации СССР во главе с Н. И. Рыжковым, принимавшей участие в похоронах премьер-министра Швеции У. Пальме;
14 — состоялась встреча с премьер-министром Швеции И. Карлсоном;
15 — Н. И. Рыжков нанес визит королю Швеции Карлу XVI Густаву. В Стокгольме Н. И. Рыжков встретился с премьер-министром Индии Р. Ганди, с президентом Никарагуа Д. Ортегой, с президентом Финляндии М. Койвисто, с гос. секретарем США Дж. Шульцем; имел встречу с пред. Левой партии — коммунисты Швеции Л. Вернером.

15—21 — Пребывание в КНР делегации СССР во главе с И.В. Архиповым для проведения 1-го заседания советско-китайской комиссии по экономич., торговому и научно-технич. сотрудничеству.
18 — И. В. Архипова принял премьер Госсовета КНР Чжао Цзыян.

17—19 — Пребывание в Москве зам. пред. Совета Министров ВНР, пред. венгерской части межправительственной советско-венгерской комиссии по экономич. и научно-технич. сотрудничеству Й. Марьян;
17 — был принят зам. пред. Совета Министров СССР, пред. Госснаба СССР Л. А. Ворониным;
18 — был принят В. С. Мураховским;
19 — состоялась беседа с К. Ф. Катушевым.

17—20 — Пребывание в ПНР Э. А. Шеварднадзе для участия в работе заседания Комитета министров ин. дел государств — участников Варшавского Договора;
17 — состоялись переговоры с мин. ин. дел ПНР М. Ожеховским;
18 — состоялась встреча с В. Ярузельским.

17—21 — В Пхеньяне состоялось заседание межправительственной советско-корейской консультативной комиссии по экономич. и научно-технич. вопросам.
21 — Главу советской делегации зам. пред. Совета Министров СССР Я. П. Рябова принял Ким Ир Сен.

18 — В Москве состоялась беседа К. Ф. Катушева с зам. пред. Совета Министров НРБ А. Лукановым.

18 — В Москве К. Ф. Катушев принял мин. внешней торговли Финляндии Е. Лайне.

18—25 — Пребывание в АРЕ делегации Верх. Совета СССР во главе с зам. пред. Президиума Верх. Совета СССР П. Г. Гилашвили;
20 — делегация встретилась с пред. Нар. собрания АРЕ Р. Махгубом;
24 — была принята президентом АРЕ Х. Мубараком; встретилась с премьер-министром АРЕ А. Лютфи, заместителями премьер-министра — мин. с. х-ва АРЕ Ю. Вали и мин. ин. дел И. Абдель Магидом.

19—20 — В Варшаве проходило очередное заседание Комитета министров ин. дел государств — участников Варшавского Договора. В заседании участвовали: мин. ин. дел НРБ П. Младенов, мин. ин. дел ВНР П. Варкони, мин. ин. дел ГДР О. Фишер, мин. ин. дел ПНР М. Ожеховский, мин. ин. дел СРР И. Вэдува, мин. ин. дел СССР Э. А. Шеварднадзе, мин. ин. дел ЧССР Б. Хнёупек.

21 — В Москве состоялась встреча К. Ф. Катушева с пред. Гос. комитета по экономич. сотрудничеству Кубы Э. Мелендесом.

23—26 — Пребывание в Москве исполнит. секретаря Европейской экономич. комиссии ООН К. Сальгрена, который был принят Г. И. Марчуком.

23—27 — Пребывание в СССР пред. палаты депутатов парламента Италии Л. Йотти;
24 — Л. Йотти был принят А. А. Громыко, пред. Совета Национальностей Верх. Совета СССР А. Э. Воссом.
25 — М. С. Горбачев встретился с Л. Йотти.

24 — В Москве М. С. Горбачев принял мин. ин. дел Франции Ж. Б. Ремона;
24 — состоялась беседа Э. А. Шеварднадзе с Ж. Б. Ремоном.

25 — В Москве состоялась беседа К. Ф. Катушева с мин. торговли НРБ Х. Христовым.

26 — В Москве состоялась беседа Б. И. Аристова с мин. внешней торговли ВНР П. Верешем.

26 — В Москве Э. А. Шеварднадзе встретился с членом Политбюро партии Фронт нац. освобождения, мин. ин. дел АНДР А. Т. Ибрахими.

26—27 — В Улан-Баторе состоялась консультативная встреча представителей парламентов социалистич. стран Азии — СРВ, НРК, КНДР, ЛНДР, МНР и СССР.

26 марта — 1 апреля — Пребывание в Москве правительственной делегации АРЕ во главе с мин. внешней торговли и экономики М. Султаном Абу Али. Состоялись переговоры с делегацией СССР во главе с пред. Госбанка СССР В. В. Деменцевым. М. Султан Абу Али был принят И. В. Архиповым и К. Ф. Катушевым.

26 марта — 3 апреля — Пребывание в СССР делегации Верховного Народного собрания КНДР во главе с пред. Постоянного совета собрания Ян Хен Себом;
2 апреля — делегация была принята А. А. Громыко, председателями Совета Союза и Совета Национальностей Л. Н. Толкуновым и А. Э. Воссом.

27 марта — 4 апреля — Пребывание в СССР пред. Комитета по ин. делам палаты представителей Конгресса США Д. Фэселла и члена комитета У. Брумфилда;
2 — конгрессмены были приняты Б. И. Аристовым;
3 — встретились с мин. финансов СССР Б. И. Гостевым;
4 — М. С. Горбачев принял американских конгрессменов.

30 марта — 1 апреля — Пребывание в СССР пред. Партии Фрелимо, президента НРМ С. Машела;
31 — состоялась встреча с Н. И. Рыжковым;
31 — состоялись переговоры с М. С. Горбачевым;
1 апреля — состоялась встреча с М. С. Горбачевым.

Апрель

1—3 — Пребывание в Москве для участия в открытии нац. выставки «Современная промышленная техника Австрии»

федерального канцлера Австрии Ф. Зиновача; состоялись:
1 — встреча с Н. В. Талызиным;
2 — встреча с М. С. Горбачевым.

2—11 — Пребывание в СССР пред. постоянной Комиссии по ин. делам палаты парламента Нидерландов Р. тер Беека;
11 — Р. тер Беек вместе с др. руководителями организации «Парламентарии за глобальные действия» О. Гримсоном и Н. Данлоном был принят Э. А. Шеварднадзе.

3 — В Москве И. В. Архипов принял делегацию Социалистической Республики Боснии и Герцеговины (СФРЮ) во главе с пред. исполнит. веча Скупщины республики Г. Убипарипом.

3—7 — Пребывание в Москве делегации парламента Ливана в составе депутатов А. Зейна, Э. Ризки, Р. Хури и М. Хабыта. Делегация была принята Л. Н. Толкуновым и Г. М. Корниенко.

3—8 — Пребывание в СССР федерального министра с. х-ва ФРГ М. Бангемана для участия в работе 14-й сессии комиссии СССР и ФРГ по экономич. и научно-технич. сотрудничеству. М. Бангеман был принят Н. И. Рыжковым, И. С. Силаевым.

6—14 — Пребывание в Москве для участия в советско-китайских политич. консультациях спец. представителя китайского правительства, зам. мин. ин. дел КНР Цянь Цичэня;
14 — был принят Э. А. Шеварднадзе.

7 — В Москве состоялись переговоры между В. С. Мураховским и членом Нац. руководства СФНО, мин. с.-х. развития и аграрной реформы Никарагуа Х. Уилоком.

8—14 — Пребывание в Ливии правительственной делегации СССР во главе с К. Ф. Катушевым;
9 — делегацию принял руководитель ливийской революции М. Каддафи;
11 — К. Ф. Катушева принял член Революц. руководства Ливии А. С. Джеллуд.

9—10 — Пребывание в Москве мин. земледелия, лесоводства и рыболовства Японии Ц. Хаты;
9 — состоялась беседа с мин. рыбного х-ва СССР В. М. Каменцевым;
10 — был принят В. С. Мураховским.

10—17 — Пребывание в СССР делегации стортинга (парламента) Норвегии во главе с президентом стортинга Ю. Бенковом;
16 — делегация была принята зам. пред. Президиума Верх. Совета СССР В. П. Орловым.

12 — Опубликовано сообщение о состоявшемся в Гаване 16-м заседании межправительственной советско-кубинской комиссии по экономич. и научно-технич. сотрудничеству;
11 — глава советской делегации И. В. Архипов был принят Ф. Кастро.

14—17 — Пребывание в СССР премьер-министра Швеции И. Карлсона;
15 — состоялись встреча с М. С. Горбачевым, переговоры с Н. И. Рыжковым.

14—18 — Пребывание в Москве представителей деловых кругов Японии, прибывших для участия в 10-м совещании советско-японского и японо-советского комитетов по экономич. сотрудничеству;
14 — представители были приняты Г. И. Марчуком,
16 — Н. И. Рыжковым,
18 — Б. И. Аристовым.

16—23 — Пребывание в Тунисе делегации Верх. Совета СССР во главе с Л. Н. Толкуновым;
18 — президент Туниса Х. Бургиба принял Л. Н. Толкунова;
21 — делегация встретилась с мин. оснащения и жилищного строительства М. Сайяхом, мин. культуры Б. бен Сламой и директором правящей социалистической дустуровской партии Х. Бакушем.

16—23 — Пребывание в СССР делегации Нац. революц. собрания Бенина во главе с членом Политбюро ЦК Партии народной революции Бенина, зам. пред. Нац. революц. собрания Ж. Деглой. Делегация была принята зам. пред. Президиума Верх. Совета СССР В. П. Орловым.

17 — В Москве Г. И. Марчук принял мин. пром-сти Швеции Т. Г. Петерсона.

17—19 — Пребывание в СССР члена Совета Революц. командования, первого зам. премьер-мин. Ирака Т. Я. Рамадана;
17 — состоялись переговоры с И. В. Архиповым;
19 — был принят Н. И. Рыжковым.

19 — В Москве В. С. Мураховский принял мин. сельского, лесного и продовольственного х-ва ПНР С. Зембу.

21—23 — Пребывание в СССР члена Политбюро ЦК Народно-демократической партии Афганистана, пред. Совета Министров ДРА С. А. Кештманда;
21 — состоялись переговоры с Н. И. Рыжковым.

21—24 — Пребывание в СССР мин. энергетики Великобритании П. Уокера;
22 — был принят И. В. Архиповым, зам. пред. Совета Министров СССР Б. Е. Щербиной;
24 — был принят Г. И. Марчуком.

22 — В Москве В. С. Мураховский принял зам. пред. Совета Министров ДРА, пред. Госплана С. Мангала.

22 — В Москве И. В. Архипов принял пред. Хозяйственной палаты СФРЮ Н. Филиповича.

24—26 — Пребывание в СССР мин. ин. дел ЧССР Б. Хнёупека;
24—25 — состоялись переговоры с Э. А. Шеварднадзе;
25 — был принят членом Политбюро ЦК КПСС, секретарем ЦК КПСС Е. К. Лигачевым и секретарем ЦК КПСС В. А. Медведевым.

28—30 — В Дели состоялось 10-е заседание межправительственной советско-индийской комиссии по экономич. и научно-технич. сотрудничеству;
30 — глава советской делегации И. В. Архипов был принят премьер-министром Индии Р. Ганди; И. В. Архипов нанес визит президенту Индии З. Сингху.

28 апреля — 2 мая — Пребывание в СССР мин. ин. дел Кипра Г. Якову;
29 — вел переговоры с Э. А. Шеварднадзе;
29 — был принят А. А. Громыко.

Май

5—9 — Пребывание в Москве ген. директора МАГАТЭ Х. Бликса;
6—7 — состоялись беседы с пред. Гос. комитета по использованию атомной энергии СССР (ГКАЭ) А. М. Петросьянцем, первым зам. мин. здравоохранения СССР Е. И. Воробьевым, первым зам. пред. Госкомгидромета СССР Ю. С. Седуновым и зам. пред. ГКАЭ Б. А. Семеновым.

5—11 — Пребывание в ПНР делегации Верх. Совета СССР во главе с секретарем ЦК КПСС, зам. пред. Комиссии по ин. делам Совета Национальностей Верх. Совета СССР М. В. Зимяниным. Делегация имела беседы с В. Ярузельским, З. Месснером, Ю. Чиреком, М. Ожеховским, маршалом Сейма Р. Малиновским.

6—10 — Пребывание в СССР пред. МПЛА — Партии труда, президента Анголы Ж. Э. душ Сантуша;
6 — состоялась встреча с М. С. Горбачевым;
7 — был принят А. А. Громыко.

8 мая — 26 июня — В Женеве проходил 5-й раунд советско-американских переговоров по ядерным и космич. вооружениям.

12—17 — Пребывание в СССР пред. палаты депутатов Нац. конгресса Аргентины Х. К. Пугливсе;
13 — был принят А. А. Громыко, имел беседы с Л. Н. Толкуновым и А. Э. Воссом.

13 — В Москве состоялась беседа Б. И. Аристова и мин. внешней торговли ГДР Г. Байля.

13—15 — Пребывание в СССР делегации ПНР во главе с зам. пред. Совета Министров ПНР, пред. Комитета по науке и технич. прогрессу при Совете Министров ПНР З. Шалайдой. Состоялись переговоры с Г. И. Марчуком.

15 — В Москве М. С. Горбачев принял американского предпринимателя и общественного деятеля А. Хаммера и доктора Р. Гейла.

15 мая — 3 июля — В Вене проходил 39-й раунд переговоров о взаимном сокращении вооруженных сил и вооружений в Центр. Европе.

16 — Опубликовано сообщение о пребывании в СССР пред. палаты представителей Кипра В. Лиссаридиса;
15 — встретился с Л. Н. Толкуновым.

16 — Пребывание в СССР Н. Чаушеску. Состоялись переговоры с М. С. Горбачевым.

16—25 — Пребывание в СССР премьер-министра земли Саар (ФРГ), члена Правления СДПГ О. Лафонтена; состоялись:
21 — встречи с А. А. Громыко, с секретарем ЦК КПСС А. Ф. Добрыниным и членом ЦК КПСС, первым зам. зав. Международным отделом ЦК КПСС В. В. Загладиным;
24 — О. Лафонтена принял Г. И. Марчук.

19—21 — В Багдаде состоялось 16-е заседание постоянной советско-иракской комиссии по экономич. и научно-технич. сотрудничеству;
19 — состоялась встреча между первым зам. премьер-министра Ирака Т. Я. Рамаданом и главой сов. делегации К. Ф. Катушевым;
21 — пред. Совета революц. командования, президент Ирака С. Хусейн принял К. Ф. Катушева.

19—22 — Пребывание в СССР пред. правительства Испании Ф. Гонсалеса Маркеса;
19 — состоялись переговоры с Н. И. Рыжковым;
20 — М. С. Горбачев встретился с Ф. Гонсалесом Маркесом; состоялась встреча Ф. Гонсалеса Маркеса с А. А. Громыко.

20—22 — Пребывание в СССР члена Политбюро ЦК БКП, пред. хоз. совета Совета Министров НРБ О. Дойнова; состоялись:
20 — встреча с И. С. Силаевым;
21 — встреча с В. С. Мураховским;
22 — встреча с Я. П. Рябовым.

20—22 — В Москве состоялось 119-е заседание Исполкома СЭВ.

21 — В Москве состоялась встреча А. К. Антонова с зам. пред. Совета Министров ПНР В. Гвяздой.

23 мая — 2 июня — Пребывание в СССР делегации парламента Великобритании во главе с зам. премьер-министра лордом Уайтлоу;
26 — парламентарии были приняты М. С. Горбачевым; делегация имела беседу с Б. И. Аристовым; делегацию приняли:
27 — В. С. Мураховский,
2 июня — А. А. Громыко и А. Ф. Добрынин.

26—29 — Пребывание в Москве делегации внешнеполитич. комиссии парламента Финляндии во главе с пред. комиссии, ген. секретарем Социал-демократической партии Финляндии Э. Лииканеном;
28 — делегацию принял В. П. Орлов.

26—30 — Пребывание в СССР члена Революц. руководства Ливии А. С. Джеллуда; состоялись:
27 — встреча с М. С. Горбачевым,
28 — переговоры с Н. И. Рыжковым.

26—31 — Пребывание в Бонне для участия в 6-й парламентской конференции по сотрудничеству и безопасности в Европе делегации СССР во главе с Л. Н. Толкуновым.

27—29 — Пребывание в СССР члена руководства Партии арабского социалистического возрождения (ПАСВ), вице-президента САР А. Х. Хаддама;
28 — М. С. Горбачев принял А. Х. Хаддама. Состоялись переговоры с А. А. Громыко.

29—31 — Пребывание в СССР мин. ин. дел Японии С. Абэ;
30 — М. С. Горбачев принял С. Абэ; состоялись переговоры с Э. А. Шеварднадзе.

Июнь

1—4 — Пребывание делегации Верх. Совета СССР во главе с Л. Н. Толкуновым в Люксембурге. Делегация имела встречи и беседы с руководством Палаты депутатов во главе с ее пред., главой правительства. Делегация была принята великим герцогом Люксембургским Жаном.

2—4 — В Москве состоялось 38-е заседание межправительственной комиссии по экономич. и научно-технич. сотрудничеству между СССР и ГДР.

3—5 — Пребывание в СССР делегации НДРЙ, возглавляемой членом Политбюро ЦК Йеменской социалистической партии премьер-министром НДРЙ Я. С. Наоманом;
4 — состоялись переговоры с Н. И. Рыжковым; беседа Э. А. Шеварднадзе с членом делегации, мин. ин. дел НДРЙ А. А. ад-Дали.

8—11 — Пребывание М. С. Горбачева в ВНР;
8 — состоялась встреча с Я. Кадаром;
10—11 — М. С. Горбачев принял участие в Совещании Политического консультативного комитета государств — участников Варшавского Договора.

9 — В Москве член Политбюро ЦК КПСС, первый зам. пред. Совета Министров СССР Г. А. Алиев принял представителя деловых кругов ФРГ пред. правления «Дойче банк» Ф. В. Кристианса. Состоялись беседы А. К. Антонова и Г. И. Марчука с Ф. В. Кристиансом. Ф. В. Кристианс был принят пред. правления Госбанка СССР В. В. Деменцевым.

11 — В Будапеште Н. И. Рыжков встретился с членом Политбюро ЦК ВСРП, пред. Совета Министров ВНР Д. Лазаром.

12—13 — Пребывание в Москве члена Совета революц. командования Ирака, мин. торговли Хасана Али Нассара; состоялись встречи:
12 — с Э. А. Шеварднадзе, с Я. П. Рябовым;
13 — с К. Ф. Катушевым.

13—15 — Пребывание в СССР мин. ин. дел и торговли Индии В. П. Шив Шанкара;
14 — М. С. Горбачев встретился с В. П. Шив Шанкаром; состоялась встреча с Э. А. Шеварднадзе.

20—27 — Пребывание в СССР делегации парламента Ливана во главе с его пред. Хусейном аль-Хусейни. Делегация была принята А. А. Громыко, Л. Н. Толкуновым, А. Э. Воссом.

24—28 — Пребывание в СССР премьер-министра земли Сев. Рейн-Вестфалия (ФРГ) Й. Рау;
25 — М. С. Горбачев принял Й. Рау; В. И. Воротников встретился с Й. Рау; состоялись встречи:
26 — с секретарем ЦК КПСС А. Ф. Добрыниным;
27 — с П. Н. Демичевым; с А. К. Антоновым.

27 — Пред. Президиума Верх. Совета РСФСР В. П. Орлов принял делегацию совета старейшин ландтага земли Сев. Рейн-Вестфалия во главе с пред. ландтага К. Денцером.

25 — Опубликовано сообщение о пребывании в Финляндии Б. И. Аристова, который был принят президентом Финляндии М. Койвисто.

26 — В Москве А. Ф. Добрынин принял губернатора штата Айова (США) Т. Брэнстада и сопровождающих его лиц.

26—29 — Пребывание в СССР делегации парламента Финляндии во главе с пред. внешнеполитич. комиссии, ген. секретарем Социал-демократической партии Финляндии Э. Лииканеном. Делегация была принята В. П. Орловым.

26 июня — 6 июля — Пребывание в СССР делегации парламента Австралии во главе со спикером палаты представителей Джоан Чайлд;
27 — делегация была принята А. А. Громыко.

29 июня — 21 июля — Пребывание в СССР делегации КНР во главе с зам. пред. Госплана КНР Хуан Ичэном. Делегацию принял К. Ф. Катушев.

30 июня — 2 июля — Пребывание в Москве зам. пред. Совета Министров ВНР Й. Марьяи, возглавлявшего делегацию на 35-м заседании межправительственной советско-венгерской комиссии по экономич. и научно-технич. сотрудничеству; состоялись встречи:
1 июля — с И. В. Архиповым, *2* — с Г. И. Марчуком.

Июль

1—6 — Пребывание в Лондоне зам. пред. Совета Министров СССР, пред. Госагропрома СССР В. С. Мураховского;
3 — был принят мин. ин. дел Великобритании Дж. Хау. Состоялись беседы с мин. торговли и пром-сти П. Чэнноном, мин. с. х-ва, рыболовства и продовольствия М. Джоплингом.

3 — В Варшаве состоялась встреча Э. А. Шеварднадзе, принимавшего участие в работе 10-го съезда ПОРП, с мин. ин. дел ПНР М. Ожеховским.

4 — В Минске завершилось 24-е координационное совещание нац. комиссий социалистич. стран по делам ЮНЕСКО. В нем участвовали делегации БССР, НРБ, ВНР, СРВ, ГДР, КНДР, Кубы, ЛНДР, МНР, ПНР, СССР, УССР, ЧССР, а также ДРА, НДРЙ, НРК, НРМ, Эфиопии.

7—10 — Пребывание в СССР президента Франции Ф. Миттерана;
7 и 8 —состоялись переговоры между М. С. Горбачевым и Ф. Миттераном;
8 — встреча с А. А. Громыко, *9* — с Н. И. Рыжковым;
9 — переговоры между М. С. Горбачевым и Ф. Миттераном.
В рамках советско-французских переговоров состоялись: беседы Э. А. Шеварднадзе с мин. ин. дел Франции Ж. Б. Ремоном, встреча Ж. Б. Ремона с А. Ф. Добрыниным, беседы Г. И. Марчука с членом делегации, мин.-делегатом по вопросам научных исследований и высшего образования при мин. нац. образования Франции А. Деваке, В. С. Мураховского с мин.-делегатом по вопросам внешней торговли при мин. экономики, финансов и денационализации М. Нуаром.

7—14 — Пребывание в СССР спикера парламента Канады Ги Шарбонно;
9 — принят П. Н. Демичевым;
10 — беседа с А. Э. Воссом.

7—15 — Пребывание в СССР делегации Нац. конгресса Бразилии во главе с его пред. и пред. сената Ж. Фражелли;
8 и 9 — в Москве состоялись встречи и беседы, в которых приняли участие Л. Н. Толкунов, председатели и члены постоянных комиссий палат Верх. Совета СССР и РСФСР;
14 — делегация была принята А. А. Громыко.

8 — В Москве Г. И. Марчук принял первого зам. пред. Совета Министров НРБ, пред. Гос. комитета по исследованиям и технологии НРБ С. Маркова.

8—10 — В Москве состоялось заседание межправительственной советско-болгарской комиссии по экономич. и научно-технич. сотрудничеству;
8 — Н. И. Рыжков принял первого зам. пред. Совета Министров НРБ А. Луканова; состоялись:
8 — беседа К. Ф. Катушева с А. Лукановым;
9 — беседа И. В. Архипова с А. Лукановым.

9—11 — В Москве состоялось заседание группы «Комиссии Пальме», посвященное вопросам безопасности в Европе. В заседании приняли участие депутат бундестага ФРГ, член президиума СДПГ Э. Бар, академик Г. А. Арбатов (СССР), член парламента Великобритании, лидер социал-демократической партии Д. Оуэн, помощник премьер-министра Швеции по внешнеполитич. вопросам Х. Дальгрен;
9 — А. Ф. Добрынин принял Э. Бара, *10* — Д. Оуэна.

9—16 — Пребывание в Турции делегации Верх. Совета СССР во главе с В. П. Орловым;
9 — состоялись беседы с пред. Великого Нац. собрания Турции Н. Карадуманом и др. руководителями турецкого парламента;
14 — в Анкаре делегация была принята президентом Турции К. Эвреном, премьер-министром Т. Озалом.

10 — В Москве состоялась встреча В. С. Мураховского с первым зам. пред. Совета Министров НРБ С. Марковым.

10 — В Москве В. С. Мураховский принял президента, ген. директора французской фирмы «Рон-Пуленк» Л. Прижана.

11—16 — Пребывание в СССР пред. внешнеполитич. комитета Нац. совета, центр. секретаря Социалистической партии Австрии Ф. Марша;
16 — в Москве состоялись встречи с Л. Н. Толкуновым, с членом Комиссии по ин. делам Совета Союза Верх. Совета СССР, первым зам. зав. Международным отделом ЦК КПСС Г. М. Корниенко и первым зам. мин. ин. дел СССР А. Г. Ковалевым.

13—16 — Пребывание в Великобритании Э. А. Шеварднадзе; состоялись:
14 — встреча с премьер-министром М. Тэтчер;
14 и 15 — с мин. ин. дел Великобритании Дж. Хау;
15 — с лидером лейбористской партии Н. Киннока и «теневым» мин. ин. дел Д. Хили; с лидером либеральной партии Д. Стилом; с лидером социал-демократической партии Д. Оуэном; с мин. торговли и пром-сти П. Чэннона;
15 — беседа с ген. секретарем КП Великобритании Г. Макленнаном.

14 — В Москве состоялась встреча М. С. Горбачева с представителями междунар. форума ученых за прекращение ядерных испытаний, состоявшегося в Москве 11—13 июля 1986 г. Присутствовали: Дж. Б. Марини-Беттоло — проф. Римского ун-та, член Папской академии наук; П. Старлингер — проф. Кёльнского ун-та, ФРГ; К. Фусими — физик, член парламента Японии; Ф. фон Хиппель — проф. Принстонского ун-та, США; О. Натан — ректор Копенгагенского ун-та, Дания; Дж. Отблат — проф. Лондонского ун-та, Великобритания; О. Ф. Ленчи — Союз итальянских ученых за разоружение, Италия; П. Дерек — проф. Торонтского ун-та, Канада; Т. Атаев — проф. Анкарского ун-та, Турция; А. Балевски — президент Болгарской АН; С. Бергстрём — проф. Каролинского ин-та, Швеция; В. Кальвайт — вице-президент АН ГДР; Т. Кохрэн — проф., гл. геофизик по сейсмографам Комитета по защите природных ресурсов США, а также советские ученые.

14—19 — Пребывание в СССР ген. секретаря партии Демократический союз малийского народа, президента Мали М. Траоре;
14—15 — состоялись переговоры с А. А. Громыко;
18 — М. С. Горбачев встретился с М. Траоре.

16 — В Кувейте эмир Джабер аль-Ахмед аль-Джабер ас-Сабах принял делегацию СССР во главе с К. Ф. Катушевым.

20—22 — Пребывание в СССР зам. федерального канцлера ФРГ Г.-Д. Геншера;
21 — М. С. Горбачев принял Г.-Д. Геншера;
21—22 — состоялись переговоры с Э. А. Шеварднадзе.

22—30 — В Женеве состоялась сессия советско-американской постоянной консультативной комиссии, созданной для содействия осуществлению целей и положений Договора об ограничении систем ПРО, договоренностей в области ограничения стратегич. наступательных вооружений, а также соглашения о мерах по уменьшению опасности возникновения ядерной войны между СССР и США.

24 — В Москве состоялась встреча В. С. Мураховского с первым зам. пред. Совета Министров МНР Т. Рагчой.

24 — В Москве состоялась консультативная встреча заместителей министров ин. дел стран — членов Организации Варшавского Договора. Во встрече приняли участие: Л. Попов (НРБ), М. Барить (ВНР), Г. Кёниг (ГДР), Я. Маевский (ПНР), К. Оанча (СРР), А. Л. Адамишин (СССР), Ш. Мурин (ЧССР).

24—27 — Пребывание в СССР мин. ин. дел Уругвая Э. Иглесиаса;
25 — был принят А. А. Громыко;
25 — состоялись переговоры с Э. А. Шеварднадзе, беседы с Б. И. Аристовым, с К. Ф. Катушевым.

25 — Опубликовано сообщение о состоявшихся в Пекине советско-китайских консультациях по вопросу о предотвращении гонки вооружений в космич. пространстве и др. проблемам разоружения. Нач. управления МИД СССР по проблемам ограничения вооружений и разоружения В. П. Карпов был принят зам. мин. ин. дел КНР Чжоу Нанем.

25 июля — 1 августа — В Женеве состоялся 1-й раунд советско-американских переговоров по проблеме прекращения испытаний ядерного оружия.

28 — В Москве Э. А. Шеварднадзе встретился с мин. ин. дел ДРА Ш. М. Достом.

28 — В Москве Б. И. Аристов принял пред. Китайского комитета содействия развитию междунар. торговли Цзя Ши, находившегося в Москве в связи с открытием торгово-экономич. выставки КНР.

28 июля — 1 августа — Пребывание в СССР премьер-министра Турции Т. Озала;
28—29 июля — в Москве состоялись переговоры с Н. И. Рыжковым;
29 — Т. Озала принял А. А. Громыко; состоялась беседа Э. А. Шеварднадзе с мин. ин. дел Турции В. Халефоглу; встреча Л. Н. Толкунова с группой депутатов Великого нац. собрания Турции, сопровождавших премьер-министра.

28 июля — 1 августа — В Москве состоялся очередной раунд советско-американских консультаций по вопросам нераспространения ядерного оружия.

29 — В Москве зам. пред. Совета Министров СССР И. С. Силаев принял находящегося в Москве мин. пром-сти ВНР Л. Капойи.

29 — В Москве зам. пред. Совета Министров СССР, пред. Госснаба СССР Л. А. Воронин принял Л. Капойи.

Август

3—6 — Пребывание в СССР делегации МИД Ирана во главе с зам. мин. ин. дел М. Лариджани;
4 — в Москве был принят А. А. Громыко, Э. А. Шеварднадзе, *5* — Л. Н. Толкуновым.

5 — В Москве Н. И. Рыжков принял зам. премьер-министра правительства СРР И. Тоту.

8—14 — Пребывание в СССР делегации Нац. собрания Сенегала во главе с зам. пред. Нац. собрания Л. да Костой;
8 и 13 — состоялись встречи и беседы с Л. Н. Толкуновым и А. Э. Воссом, председателями и членами постоянных комиссий палат Верх. Совета СССР;
13 — делегация была принята П. Н. Демичевым.

9 — В Москве состоялась встреча Э. А. Шеварднадзе с мин. ин. дел ДРА Ш. М. Достом.

11 — В Москве В. С. Мураховский принял мин. с. х-ва Кубы А. Диаса.

11—15 — Пребывание в СССР премьер-министра Судана С. аль-Махди;
11 — в Москве состоялись переговоры с Н. И. Рыжковым;
12 — состоялась встреча с П. Н. Демичевым.

15 — М. С. Горбачев принял посла Индии в СССР Трилоки Нтах Каула, который передал личное послание от премьер-министра Индии Р. Ганди.

17 августа — 1 сентября — Пребывание в СССР делегации нар. правительства Пекина во главе с мэром Пекина Чэнь Ситуном;
18 августа — делегация посетила Моссовет;
1 сентября — была принята кандидатом в члены Политбюро ЦК КПСС, первым секретарем МГК КПСС Б. Н. Ельциным.

18 и 20 — В Женеве состоялись советско-американские консультации по вопросам всеобщего и полного запрещения химич. оружия.

18—25 — Пребывание в Греции делегации Верх. Совета СССР во главе с зам. пред. Президиума Верх. Совета СССР Р.-Б. И. Сонгайлой. В Афинах делегация была принята президентом Греции Х. Сардзетакисом, премьер-министром А. Папандреу, имела беседы с пред. парламента И. Алеврасом, ген. секретарем ЦК КП Греции Х. Флоракисом, с др. гос. и политич. деятелями Греции.

19 — В Москве Н. И. Рыжков принял мин. нефти Ирана Г. Агазаде.

19—26 — Пребывание в СССР делегации Нац. собрания НРК во главе с членом Политбюро ЦК НРПК, пред. Нац. собрания Чеа Симом;
19 и 26 — состоялись встречи с А. Э. Воссом, председателями и членами постоянных комиссий палат Верх. Совета СССР;
25 — делегация была принята П. Н. Демичевым.

21—24 — Пребывание в Каире зам. мин. ин. дел СССР В. Ф. Петровского. Состоялись встречи и беседы с премьер-министром АРЕ А. Лютфи, зам. премьер-министра, мин. ин. дел А. И. Абдель Магидом, гос. мин. ин. дел Б. Гали, зам. мин. ин. дел А. Хаттатой.

24 августа — 1 сентября — Пребывание в СССР делегации парламента Дании во главе с пред. фолькетинга С. Якобсеном;
25 — делегация нанесла визит в Верх. Совет СССР;
26 — была принята П. Н. Демичевым; состоялась беседа с В. П. Орловым;
27 — состоялась встреча с А. Э. Воссом, председателями и членами постоянных комиссий палат Верх. Совета СССР.

25 — В Москве Н. В. Талызин принял зам. пред. Совета Министров ПНР, пред. Комиссии планирования при Совете Министров ПНР М. Горыводу.

25—28 — Пребывание в ПНР В. С. Мураховского. Состоялись встречи с членом Политбюро ЦК ПОРП, пред. Совета Министров ПНР З. Месснером и кандидатом в члены Политбюро, секретарем ЦК ПОРП З. Михалеком; с зам. пред. Совета Министров ПНР Ю. Козелом.

26 — В Москве состоялась встреча Н. И. Рыжкова с пред. Совета Министров МНР Д. Содномом.

26—30 — Пребывание в СССР представителей парламента Японии во главе с пред. комиссии по ин. делам Т. Ямагути;

27 — члены комиссии были приняты П. Н. Демичевым;

28 — А. Э. Восс принял депутатов Ф. Абэ и Э. Конаку.

28 — В Токио состоялась встреча мин. ин. дел Японии Т. Куранари с находившимся в Японии зам. мин. ин. дел СССР М. С. Капицей.

28 — Опубликовано сообщение о пребывании зам. мин. ин. дел СССР И. А. Рогачева в СРВ, ЛНДР и НРК. Состоялись встречи и беседы в Ханое — с пред. Совета Министров СРВ Фам Ван Донгом; во Вьентьяне — с мин. ин. дел ЛНДР Пхун Сипасетом; в Пномпене — с пред. Совета Министров НРК Хун Сеном.

29 — В Москве состоялась беседа Н. В. Талызина с членом президиума Христианско-демократического союза (ФРГ) В. Л. Кипом.

29 августа — 5 сентября — Пребывание в СССР делегации Парламентской группы бундестага ФРГ по связям с Верх. Советом СССР во главе с ее пред. Г. Шефером. Парламентарии имели беседу с А. Э. Воссом, депутатами Верх. Совета СССР Ю. А. Израэлем, А. Т. Полянским.

30 — Опубликовано сообщение о пребывании в Аммане первого зам. мин. ин. дел СССР Ю. М. Воронцова; был принят королем Иордании Хусейном, премьер-министром Иордании З. ар-Рифаи.

30 августа — 3 сентября — Пребывание в Ливии гос. делегации СССР во главе с П. Н. Демичевым для участия в праздновании 17-й годовщины Сентябрьской революции в Ливии. Руководитель ливийской революции М. Каддафи принял П. Н. Демичева; состоялась встреча П. Н. Демичева с членом Революционного руководства Ливии А. С. Джеллудом.

31 августа — 6 сентября — Пребывание в СССР делегации парламента Бельгии во главе с пред. палаты представителей, пред. Комиссии по ин. делам Ж. Дефренем;

3 сентября — состоялась беседа в Верх. Совете СССР;

4 сентября — в Москве делегация была принята П. Н. Демичевым.

Сентябрь

1 — Опубликовано сообщение о пребывании в Алжире Ю. М. Воронцова, который был принят членом Политбюро партии Фронт нац. освобождения, руководителем Постоянного секретариата ЦК ФНО М. Ш. Мессадией, пред. Нац. народного собрания АНДР Р. Битатом. Состоялась беседа с ген. секретарем МИД С. Хамдани.

2 — В Варшаве состоялось совещание заместителей министров ин. дел государств — участников Варшавского Договора. В совещании приняли участие: Л. Гоцев (НРБ), И. Беньи (ВНР), Г. Кроликовский (ГДР), Я. Кинаст (ПНР), Т. Поп (СРР), В. П. Логинов (СССР), З. Черник (ЧССР).

2 — В Москве Н. И. Рыжков принял президента и пред. совета директоров американской компании «Оксидентал петролеум» А. Хаммера.

3 — В Москве А. Ф. Добрынин принял А. Хаммера.

3—7 — Пребывание в СССР зам. пред. федерального совета, нач. федерального департамента (министра) ин. дел Швейцарии П. Обера;

5 — принят Н. И. Рыжковым;

5—6 — состоялись переговоры с Э. А. Шеварднадзе.

4—18 — В Женеве состоялся 2-й раунд советско-американских переговоров по проблеме прекращения испытаний ядерного оружия.

5 — Опубликовано сообщение о пребывании в Париже Ю. М. Воронцова. Он был принят президентом Франции Ф. Миттераном, состоялись беседы с мин. ин. дел Ж. Б. Ремоном.

5—6 — В Вашингтоне состоялся 2-й раунд советско-американских консультаций по вопросам ядерных и космич. вооружений.

7—13 — Пребывание в Японии Г. И. Марчука;

9 — состоялись беседы с мин. ин. дел Т. Куранари и гос. мин., нач. научно-технич. управления Я. Мицубаяси;

12 — встреча с премьер-министром Японии Я. Накасонэ.

8 — Б. Н. Ельцин принял делегацию Ханоя во главе с зам. пред. Нар. комитета Ханоя Нгуен Тиен Дыком.

8—15 — Пребывание в КНР Н. В. Талызина;

9 — состоялась встреча Н. В. Талызина с членом Госсовета КНР, пред. Госплана КНР Сун Пином, встреча К. Ф. Катушева, прибывшего в КНР вместе с Н. В. Талызиным, с мин. внешних экономич. связей и внешней торговли КНР Чжэн Тобином;

9 и 10 — состоялись переговоры Н. В. Талызина с членом Политбюро ЦК КПК, зам. премьера Госсовета КНР Яо Илинем;

10 — Н. В. Талызина принял член Постоянного комитета Политбюро ЦК КПК, премьер Госсовета КНР Чжао Цзыян; состоялась встреча Н. В. Талызина с членом Политбюро ЦК КПК, зам. премьера Госсовета КНР Ли Пэном.

9—14 — Пребывание в СССР Парламентской группы Финляндии во главе с пред. группы Ю. Туомаала;

12 — П. Н. Демичев и А. Э. Восс приняли финских парламентариев.

10 — В Москве А. Э. Восс принял делегацию Социалистической партии Бельгии (фламандской) во главе с пред. партии, депутатом палаты представителей К. ван Миертом.

12—19 — Пребывание в СССР парламентской делегации Анголы во главе с членом Политбюро, секретарем ЦК МПЛА — Партии труда, членом Постоянной комиссии (Президиума) Народной ассамблеи Ж. М. Паулу;

19 — в Москве делегация была принята А. А. Громыко. Состоялись беседы, в которых приняли участие А. Э. Восс, председатели и члены Постоянных комиссий палат Верх. Совета СССР.

17—30 — Пребывание в США Э. А. Шеварднадзе во главе делегации СССР на 41-й сессии ГА ООН;

19 — в Вашингтоне состоялась встреча с президентом США Р. Рейганом;

19—20 — в Вашингтоне состоялись переговоры с гос. секретарем США Дж. Шульцем.
В Нью-Йорке имел встречу с главами делегаций и постоянными представителями при ООН НРБ, ВНР, ГДР, ПНР, СРР, ЧССР, МНР, Кубы, СРВ, ЛНДР, КНДР, ДРА, Анголы, НДРЙ, Эфиопии.
Состоялись беседы с мин. ин. дел Кубы И. Мальмиеркой, с мин. внешних сношений Анголы А. Ван-Дуненом, с мин. ин. дел Финляндии П. Вяюрюненом, с мин. ин. дел Ирландии П. Барри, с мин. ин. дел Бангладеш Х. Р. Чоудхури, с премьер-министром Израиля Ш. Пересом, с ген. секретарем ООН Х. Пересом де Куэльяром, с мин. ин. дел и по делам Содружества Великобритании Дж. Хау, с мин. ин. дел Индонезии М. Кусумаатмаджей, с мин. ин. дел Сомали Джамой Барре, с мин. ин. дел КНР У Сюецянем, с премьер-министром Франции Ж. Шираком, с мин. ин. дел Японии Т. Куранари, с мин. ин. дел Испании Ф. Фернандесом Ордоньесом, с мин. ин. дел Бразилии Р. Абреу Содре, с мин. ин. дел Мальты А. Шеберас Тригоной, с мин. ин. дел ЧССР Б. Хнэупеком, с президентом Мексики М. де ла Мадридом Уртадо, с союзным секретарем по ин. делам СФРЮ Р. Диздаревичем, с зам. федерального канцлера, мин. ин. дел ФРГ Г.-Д. Геншером, с мин. ин. дел Ирака Т. Азизом, с мин. ин. дел Греции К. Папульясом, с мин. внешних сношений Бельгии Л. Тиндемансом, с секретарем Временного совета нац. обороны Ганы по ин. делам О. Асамоа, с президентом Кипра С. Киприану, с мин. ин. дел и торговли Индии В. П. Шив Шанкаром, с мин. ин. дел Италии Дж. Андреотти, с мин. ин. дел Эфиопии Гошу Вольде, с мин. ин. дел Швеции С. Андерссоном, с мин. ин. дел СРР И. Тоту, с мин. ин. дел Франции Ж. Б. Ремоном, с мин. ин. дел Сирии Ф. аш-Шараа, с мин. ин. дел Пакистана С. Якуб Ханом, с руководителем политич. департамента Исполкома ООП Ф. Каддуми, с мин. ин. дел ДРА Ш. М. Достом, с мин. ин. дел Зимбабве У. Мангвенде, с мин. ин. дел АНДР А. Талебом Ибрагими, с зам. премьер-министра, мин. ин. дел Кувейта Сабахом аль-Ахмедом аль-Джабером ас-Сабахом, с мин. ин. дел Австралии У. Хейденом, с премьер-министром Зимбабве Р. Мугабе, с мин. ин. дел Никарагуа М. д'Эското, с мин. ин. дел Австрии П. Янковичем, с зам. премьер-министра, мин. ин. дел АРЕ А. И. Абдель Магидом.

18 сентября — 12 ноября — В Женеве проходил очередной 6-й раунд советско-американских переговоров по ядерным и космич. вооружениям.

19 — В Москве состоялась беседа Б. И. Аристова с мин. внешней торговли Кубы Р. Кабрисасом.

22—27 — Пребывание в ЧССР делегации Верх. Совета СССР во главе с членом Президиума Верх. Совета СССР, кандидатом в члены Политбюро ЦК КПСС, первым секретарем ЦК КП Белоруссии Н. Н. Слюньковым;

22 — состоялась встреча с членом Президиума ЦК КПЧ, пред. Федерального собрания А. Индрой, с председателями комитетов и депутатами парламента;

26 — делегацию принял Г. Гусак, состоялась встреча с пред. правительства ЧССР Л. Штроугалом.

23 — В Москве зам. пред. Совета Министров СССР В. М. Каменцев принял мин. внешней торговли Новой Зеландии М. Мура.

23 — Б. И. Аристов принял М. Мура.

23—26 — В Москве состоялась сессия смешанной советско-французской комиссии по научно-технич. и экономич. сотрудничеству;

26 — Г. И. Марчук принял пред. французской части комиссии Ж. Видаля.

23—30 — Пребывание в СССР по приглашению Советского комитета за европейскую безопасность и сотрудничество

делегации руководства Социалистической левой партии Норвегии во главе с зам. пред. партии К. Нест.

23 сентября — 4 декабря — Пребывание в Вене для участия в очередном раунде переговоров о взаимном сокращении вооруженных сил и вооружений в Центр. Европе делегации СССР.

24 сентября — 2 октября — Пребывание в СССР ген. секретаря партии Авангард малагасийской революции, президента Мадагаскара Д. Рацираки;

24 сентября — в Москве состоялись переговоры с А. А. Громыко;

26 сентября — М. С. Горбачев принял Д. Рацираку.

27—29 — Пребывание в ДРА делегации СССР во главе с В. С. Мураховским для участия в 6-м заседании постоянной межправительственной советско-афганской комиссии по экономич. сотрудничеству;

27 — в Кабуле делегация была принята ген. секретарем ЦК Народно-демократич. партии Афганистана Наджибом. Состоялась встреча делегации с пред. Совета Министров ДРА С. А. Кештмандом.

Октябрь

1—3 — Пребывание Э. А. Шеварднадзе в Канаде. В Оттаве состоялись переговоры с мин. ин. дел Канады Дж. Кларком; встречи с премьер-министром Канады Б. Малруни, с мин. внешней торговли П. Карни; с генерал-губернатором Канады Ж. Сове, со спикером сената Г. Шарбонно и спикером палаты общин парламента Дж. Фрейзером; беседа с ген. секретарем КП Канады У. Каштаном.

2 — Л. Н. Толкунов принял сенатора Л. Андерлини, находящегося в Москве во главе делегации общественной организации Италии — «Комитета по разоружению».

2 — К. Ф. Катушев принял мин. внешней торговли Финляндии Е. Лайне.

2—5 — Пребывание Э. А. Шеварднадзе в Мексике. Состоялись переговоры с мин. ин. дел Мексики Б. Сепульведой, беседа с президентом Мексики М. де ла Мадрид Уртадо; встречи с мин. торговли и пром. развития Э. Эрнандесом Сервантесом, с мин. энергетики, горнорудной и гос. пром-сти А. дель Масо Гонсалесом, с руководством Институционно-революционной партии (ИРП) во главе с ген. секретарем нац. исполкома ИРП И. Куэ де Дуарте.

2—5 — Пребывание в СССР секретаря по ин. делам МИД Индии А. П. Венкатешварана. Был принят А. Ф. Добрыниным, состоялись переговоры с Ю. М. Воронцовым, беседа с К. Ф. Катушевым.

4—13 — Пребывание в СССР парламентской делегации Сьерра-Леоне во главе со спикером парламента, членом ЦК партии Всенародный конгресс (АПС) и Руководящего совета АПС Уильямом С. Конте;

11 — в Москве делегация была принята зам. пред. Президиума Верх. Совета СССР П. Г. Гилашвили, состоялась беседа с Л. Н. Толкуновым, членами постоянных комиссий палат Верх. Совета СССР.

5—14 — Пребывание в Пекине для участия в советско-китайских политич. консультациях спец. представителя Советского правительства зам. мин. ин. дел СССР И. А. Рогачева;

6—14 — состоялся 9-й раунд советско-китайских политич. консультаций, в которых с китайской стороны участвовал спец. представитель китайского правительства, зам. мин. ин. дел Цянь Цичэнь. А. И. Рогачев был принят в Пекине членом Политбюро ЦК КПК, членом Гос. совета КНР, мин. ин. дел У Сюецянем.

6 — В Софии Т. Живков принял К. Ф. Катушева; состоялась встреча К. Ф. Катушева с пред. Совета Министров НРБ Г. Атанасовым.

6—8 — Пребывание в Москве спец. представителя пред. Движения неприсоединения, премьер-министра Зимбабве Р. Мугабе, мин. ин. дел этой страны У. Мангвенде;

8 — состоялась встреча с М. С. Горбачевым, которому вручено по поручению Р. Мугабе «Хараpское воззвание»; состоялась беседа с Э. А. Шеварднадзе.

6—12 — Пребывание в СССР пред. Нац. совета революции, президента и главы правительства Буркина-Фасо капитана Т. Санкары;

8 — в Москве М. С. Горбачев встретился с Т. Санкарой;

8 и *10* — состоялись переговоры с А. А. Громыко.

8 — В Москве К. Ф. Катушев встретился с пред. Гос. комитета по экономич. сотрудничеству Кубы Э. Мелендесом.

8 — В Москве состоялась беседа В. С. Мураховского с зам. пред. Совета Министров ВНР И. Марьяи.

8—9 — В Москве состоялось 120-е заседание Исполкома СЭВ, в котором приняли участие заместители глав правительств: НРБ — К. Зарев, ВНР — Й. Марьяи, СРВ — Чан Куинь, ГДР — Г. Клайбер, Кубы — А. Эскивель, МНР — М. Пэлжэ, ПНР — В. Гвязда, СРР — К. Пакосте, СССР — А. К. Антонов, ЧССР — Р. Рогличек, а также секретарь СЭВ В. В. Сычев.

10—13 — Пребывание М. С. Горбачева в Рейкьявике для встречи с президентом США Р. Рейганом;

10 — М. С. Горбачев нанес визит президенту Исландии В. Финнбогадоттир. В беседе приняли участие Э. А. Шеварднадзе, секретари ЦК КПСС А. Ф. Добрынин, А. Н. Яковлев, премьер-министр Исландии С. Хермансон и мин. ин. дел Исландии М. Маттиесен;

11—12 — состоялась встреча с Р. Рейганом;

12 — выступил в Рейкьявике на пресс-конференции для журналистов по окончании советско-американской встречи.

13—15 — Пребывание в ПНР Н. И. Рыжкова;

13 — в Варшаве состоялись переговоры с З. Месснером; встретился с руководством Варшавской партийной организации и Варшавского народного совета, с президентом столицы;

15 — принят В. Ярузельским.

13—17 — Пребывание в СССР президента Аргентины Р. Альфонсина;

14 — в Москве состоялись переговоры с А. А. Громыко;

15 — встретился с М. С. Горбачевым.

13—19 — Пребывание в СССР делегации Федерального собрания Швейцарии во главе с пред. Нац. совета М. Бунди;

17 — в Москве делегация была принята А. А. Громыко. На беседе присутствовал П. Н. Демичев; состоялись беседы с Л. Н. Толкуновым, депутатами Верх. Совета СССР.

14 — В Москве В. М. Каменцев принял мин. экономики Аргентины Х. Суруциля и секретаря по делам пром-сти и внешней торговли Аргентины Р. Лаванья, находившихся в СССР в связи с визитом президента Аргентины Р. Альфонсина.

14 — В Москве Г. И. Марчук принял гос. секретаря по внешним экономич. связям Швейцарии К. Соммаругу.

14—15 — В Бухаресте состоялось очередное заседание Комитета министров ин. дел государств — участников Варшавского Договора. В заседании приняли участие: первый зам. мин. ин. дел НРБ М. Иванов, мин. ин. дел ВНР П. Варкони, мин. ин. дел ГДР О. Фишер, мин. ин. дел ПНР М. Ожеховский, мин. ин. дел СРР И. Тоту, мин. ин. дел СССР Э. А. Шеварднадзе, мин. ин. дел ЧССР Б. Хнёупек;

14 — состоялась встреча Э. А. Шеварднадзе с Н. Чаушеску.

15 — В Москве Б. И. Аристов принял К. Соммаругу.

15—16 — Пребывание Э. А. Шеварднадзе в Бухаресте;

15—16 — состоялись переговоры с мин. ин. дел СРР И. Тоту;

16 — был принят Н. Чаушеску.

16 — В Москве В. С. Мураховский принял пред. восточноевропейского торгового совета Великобритании лорда Джелликоу.

18 — Опубликовано сообщение о том, что в Лондоне премьер-министр Великобритании М. Тэтчер приняла главу советской делегации на советско-американских переговорах в Женеве по ядерным и космич. вооружениям В. П. Карпова, который проинформировал об итогах советско-американской встречи в Рейкьявике.

18 — Опубликовано сообщение, что в Бонне В. П. Карпов был принят мин. ин. дел ФРГ Г.-Д. Геншером.

18 — В Хельсинки президент Финляндии М. Койвисто принял спец. представителя СССР посла В. С. Семенова, который проинформировал об итогах советско-американской встречи в Рейкьявике.

18 — В Стокгольме мин. ин. дел Швеции С. Андерссон принял спец. представителя СССР посла А. М. Александрова, который проинформировал об итогах советско-американской встречи в Рейкьявике.

20—23 — Пребывание Б. И. Аристова в Вене во главе советской делегации для участия в работе сессии смешанной советско-австрийской комиссии по экономич. и научно-технич. сотрудничеству.

Б. И. Аристов был принят федеральным президентом К. Вальдхаймом и федеральным канцлером Ф. Враницким. Состоялась беседа с мин. ин. дел П. Янковичем.

20—24 — Пребывание в СССР премьер-министра Дании П. Шлютера;

20 — в Москве состоялись переговоры с Н. И. Рыжковым;

21 — встретился с М. С. Горбачевым, был принят А. А. Громыко.

20—25 — Пребывание в СФРЮ делегации Верх. Совета СССР во главе с П. Н. Демичевым;

20 — в Белграде состоялись переговоры с делегацией Скупщины СФРЮ во главе с пред. Скупщины И. Брандечичем;

21 — принял пред. Президиума СФРЮ С. Хасани, состоялись встреча П. Н. Демичева с секретарем Президиума ЦК СКЮ Р. Гачичем, беседа с зам. пред. Союзного исполнительного веча СФРЮ Я. Земляричем.

22—27 — Пребывание в СССР ген. секретаря ЦК ТПК, президента КНДР Ким Ир Сена;

24 — в Москве состоялись встречи и переговоры с М. С. Горбачевым.

22—28 — Пребывание в СССР делегации парламента Мальты во главе с зам. спикера парламента Дж. Буттиджичем;

27 — в Москве делегация была принята П. Н. Демичевым. Состоялись беседы с А. Э. Воссом, депутатами А. К. Зитманисом и С. А. Лосевым.

22—29 — Пребывание в ФРГ делегации Верх. Совета СССР во главе с депутатом Ю. П. Баталиным;
23 — в Бонне делегация встретилась с пред. парламентской фракции ХДС/ХСС А. Дреггером, пред. фракции СДПГ Г. Й. Фогелем, пред. фракции Свободной демократической партии В. Мишником, членами фракции «зеленых» во главе с ее сопредседателем А. Боргман, с пред. комиссии по ин. делам Г. Штеркеном и членами этой комиссии;
24 — в Бонне принята зам. федерального канцлера и мин. ин. дел ФРГ Г.-Д. Геншером;
29 — принята федеральным президентом Р. фон Вайцзеккером, пред. бундестага ФРГ Ф. Эннингером. Имела беседу с пред. ГКП Г. Мисом, др. руководителями ГКП.

23 — Опубликовано сообщение о том, что в Каире президент Египта Х. Мубарак принял спец. представителя СССР, члена коллегии МИД В. П. Полякова, который проинформировал об итогах советско-американской встречи в Рейкьявике.

23 — Опубликовано сообщение о том, что в Тунисе В. П. Поляков был принят президентом Туниса Х. Бургибой и премьер-министром Р. Сфаром.

25 — В Дели премьер-министр Индии Р. Ганди принял К. Ф. Катушева и зам. пред. Госплана СССР В. П. Лахтина, находившихся в Индии с визитом.

28 — Опубликовано сообщение о том, что в Аммане король Иордании Хусейн принял спец. советского представителя, посла по особым поручениям М. Д. Сытенко, который проинформировал короля об итогах советско-американской встречи в Рейкьявике.

28 октября — 18 ноября — В Нью-Йорке проходил 4-й раунд советско-американских переговоров по всем аспектам проблемы заключения эффективной и поддающейся контролю международной конвенции о всеобщем и полном запрещении химич. оружия.

30 — В. С. Мураховский принял мин. с. х-ва СРР Г. Давида.

Ноябрь

1 — В Москве состоялась беседа А. Ф. Добрынина с президентом американо-советского торгово-экономич. совета Дж. Гиффеном.

1—3 — Пребывание в СССР мин. ин. дел Индии Н. Д. Тивари;
1 — встретился с Э. А. Шеварднадзе;
3 — принят М. С. Горбачевым; встретился с В. М. Каменцевым, К. Ф. Катушевым.

2—5 — Пребывание Л. Н. Толкунова в Финляндии во главе советской делегации для участия в 3-й европейской конференции центристских, либеральных и аграрных партий по безопасности и сотрудничеству;
3 — в Хельсинки состоялась встреча Л. Н. Толкунова с пред. Партии центра Финляндии, мин. ин. дел П. Вяюрюненом. Л. Н. Толкунов был принят также пред. парламента Э. Пюстюненом, премьер-министром и пред. Социал-демократической партии Финляндии К. Сорсой, встретился с руководством организации «Сторонники мира Финляндии».

2—6 — Пребывание Э. А. Шеварднадзе в Вене на открытии 3-й встречи представителей государств — участников Совещания по безопасности и сотрудничеству в Европе;
2 — состоялась встреча министров ин. дел и глав делегаций НРБ, ВНР, ГДР, ПНР, СРР, СССР и ЧССР;
5 и 6 — беседы с гос. секретарем США Дж. Шульцем. Состоялись также встречи и беседы с федеральным президентом Австрии К. Вальдхаймом, с федеральным канцлером Австрии Ф. Враницким, с мин. ин. дел Австрии П. Янковичем, с ген. директором МАГАТЭ Х. Бликсом, с мин. ин. дел и по делам Содружества Великобритании Дж. Хау, с мин. ин. дел Франции Ж. Б. Ремоном, с зам. федерального канцлера, мин. ин. дел ФРГ Г.-Д. Геншером. Состоялась также беседа с пред. КП Австрии Ф. Мури.

3—5 — Пребывание Н. И. Рыжкова в Бухаресте во главе советской делегации на 42-м заседании сессии СЭВ, состоявшейся в Бухаресте 3—5 ноября;
3 — состоялась встреча Н. Чаушеску с Н. И. Рыжковым; Н. И. Рыжков имел беседы с пред. Совета Министров ДРА С. А. Кештмандом, принимавшим участие в заседании, с главой делегации СРВ, первым зам. пред. Совета Министров СРВ Во Ти Конгом, с мин. внешнеэкономич. сотрудничества Никарагуа Г. Руисом, с главой делегации СФРЮ, зам. пред. Союзного исполнительного веча СФРЮ Я. Земляричем.

4 — Г. А. Алиев принял находившегося в Москве с визитом гос. мин. обороны Индии А. Сингха.

9—11 — Пребывание в Москве для участия в рабочей встрече руководителей братских партий социалистических стран — членов СЭВ (10—11 ноября) Т. Живкова, Э. Хонеккера, Ж. Батмунха, В. Ярузельского, Н. Чаушеску;
10 — состоялась беседа М. С. Горбачева с В. Ярузельским.

9—12 — Пребывание в Москве для участия в рабочей встрече руководителей братских партий социалистических стран — членов СЭВ Я. Кадара, Ф. Кастро, Г. Гусака;
12 — состоялась беседа М. С. Горбачева с Я. Кадаром.

9—14 — Пребывание в Москве для участия в рабочей встрече руководителей братских партий стран — членов СЭВ ген. секретаря ЦК КПВ, пред. Гос. совета СРВ Чыонг Тиня;
12 — состоялась беседа М. С. Горбачева с Чыонг Тинем.

12 — В Москве А. А. Громыко принял делегацию руководства фракции партии «зеленых» (ФРГ) в бундестаге во главе с сопредседателем фракции «зеленых» в бундестаге А. Боргман.

12 — Э. А. Шеварднадзе принял делегацию руководства партии «зеленых» (ФРГ) в составе Л. Бекмана, Ю. Дитфурт, А. Боргман, И. Костеде, О. Шили.

13—25 — В Женеве состоялся 3-й раунд советско-американских переговоров по вопросам прекращения испытаний ядерного оружия.

14 — В Москве А. Ф. Добрынин и В. В. Загладин приняли делегацию партии «зеленых» (ФРГ).

20—22 — В Москве состоялось заседание смешанной межправительственной советско-турецкой комиссии по экономич. сотрудничеству.
В. М. Каменцев принял мин. финансов и таможен Турции, пред. турецкой части комиссии А. Альптемочина. В беседе принял участие К. Ф. Катушев. Состоялась беседа Б. И. Аристова с А. Альптемочином.

20—22 — Пребывание в СССР премьер-министра Нидерландов Р. Любберса;
20—21 — в Москве состоялись переговоры с Н. И. Рыжковым;
21 — М. С. Горбачев встретился с Р. Любберсом; состоялась встреча Э. А. Шеварднадзе с мин. ин. дел Нидерландов Х. ван ден Бруком;
21 — состоялась беседа В. М. Каменцева и Б. И. Аристова с Р. Любберсом.

23—27 — Пребывание в СССР делегации Нац. народного собрания АНДР во главе с его пред., членом Политбюро партии Фронт нац. освобождения Р. Битатом;
24 и 27 — состоялись встречи делегации с Л. Н. Толкуновым и А. Э. Воссом, депутатами Верх. Совета СССР;
26 — делегацию принял А. А. Громыко.

23—28 — Пребывание в СССР пред. Исполнительного веча Скупщины Сербии (СФРЮ) Д. Евтича; состоялись встречи:
24 — с В. И. Воротниковым; с И. С. Силаевым;
26 — с Н. И. Рыжковым;
28 — с В. И. Воротниковым.

24—28 — Пребывание в СРР делегации Верх. Совета СССР во главе с пред. Центр. ревизионной комиссии КПСС, депутатом И. В. Капитоновым. Состоялись беседы с Н. Чаушеску, пред. Великого нац. собрания СРР Н. Джосаном, пред. исполкома Нар. совета Брашовского уезда И. Раду, в Великом нац. собрании СРР, Брашовском Народном совете. И. В. Капитонов имел встречу с пред. Центр. ревизионной комиссии РКП И. Вердецем.

24 ноября — 17 декабря — В Женеве в рамках Конференции по разоружению проходил очередной раунд многосторонних переговоров по запрещению химич. оружия.

25—28 — Пребывание М. С. Горбачева в Индии;
25 и 26 — в Дели состоялись беседы между М. С. Горбачевым и Р. Ганди;
26 — состоялась встреча М. С. Горбачева с президентом Индии З. Сингхом, Э. А. Шеварднадзе — с мин. ин. дел Индии Н. Д. Тивари;
27 — М. С. Горбачев принял Н. Д. Тивари, мин. финансов В. П. Сингха и посла Индии в СССР Т. Н. Кауля, встретился с членами обеих палат парламента;
27 — состоялись беседы М. С. Горбачева с ген. секретарем Нац. совета КП Индии Р. Рао, с ген. секретарем ЦК КПИ (марксистской) Е. М. Ш. Намбудирипадом;
28 — в Дели состоялась совместная пресс-конференция М. С. Горбачева и Р. Ганди.

27 — В Москве Н. В. Талызин принял делегацию финских деловых кругов во главе с мин. внешней торговли Е. Лайне.

28 — В Москве Н. В. Талызин принял зам. пред. Совета Министров СРВ Донг Ши Нгуена.

29 ноября — 6 декабря — пребывание в Токио советской делегации во главе с А. Э. Воссом для участия в работе V конференции «круглого стола» представителей советской и японской общественности.
А. Э. Восс имел встречу с пред. палаты представителей парламента Японии К. Харой, с мин. ин. дел Японии Т. Куранари;
2 — с пред. палаты советников парламента Японии М. Фудзитой и группой депутатов этой палаты, с премьер-министром Японии Я. Накасонэ;
4 — А. Э. Восс и член советской делегации зам. зав. Международным отделом ЦК КПСС И. И. Коваленко

встретились с пред. Секретариата ЦК КПЯ М. Канэко и членом Постоянного бюро Президиума ЦК КПЯ Х. Татики; 5 — с пред. ЦИК Социалистической партии Японии Т. Дои.

Декабрь

1 — А. А. Громыко принял посла Франции в СССР И. Паньеза.

1—5 — Пребывание в СССР делегации партии Центра Финляндии во главе с пред. партии, мин. ин. дел П. Вяюрюненом;
2 — состоялась встреча Э. А. Шеварднадзе с П. Вяюрюненом;
5 — П. Вяюрюнена принял Е. К. Лигачев.

2 — В Москве Н. В. Талызин принял зам. пред. Совета Министров НРБ О. Дойнова.

3 — В Москве А. К. Антонов встретился с О. Дойновым.

3—6 — В Вашингтоне состоялись заседания рабочих групп Дартмутской конференции по проблемам ограничения и сокращения вооружений и политич. вопросам советско-американских отношений.

4—5 — В Вашингтоне состоялась 9-я сессия совместной советско-американской комиссии по вопросам торговли. Советская делегация имела встречи с гос. секретарем США Дж. Шульцем, мин. торговли М. Болдриджем, мин. с. х-ва Р. Лингом, мин. финансов Дж. Бейкером, др. официальными лицами. Б. И. Аристов и посол СССР в США Ю. В. Дубинин были приняты президентом США Р. Рейганом.

4—10 — Пребывание в Москве премьер-министра Норвегии г-жи Г. Харлем Брундтланд в качестве пред. Междунар. комиссии по окружающей среде и развитию для участия в 7-м заседании комиссии, состоявшемся 8—12 декабря в Москве;
5 — состоялась беседа с М. С. Горбачевым;
5 — встреча с Н. И. Рыжковым.

5—12 — Пребывание в Мали делегации Верх. Совета СССР во главе с зам. пред. Президиума Верх. Совета СССР, пред. Президиума Верх. Совета Кирг. ССР Т. Х. Кошоевым.
Делегация была принята ген. секретарем партии Демократический союз малийского народа, президентом Мали М. Траоре, премьер-министром М. Дембеле, мин. ин. дел и междунар. сотрудничества М. Кейта, встретилась с пред. Нац. собрания С. Диаррой, др. официальными лицами.

9 — Э. А. Шеварднадзе принял находившегося в Москве первого зам. мин. ин. дел Пакистана Абдул Саттара.

10 — Опубликовано сообщение о том, что пред. иранского парламента А. А. Хашеми-Рафсанджани принял в Тегеране К. Ф. Катушева, возглавлявшего советскую делегацию на 10-м заседании постоянной советско-иранской комиссии по экономич. сотрудничеству.

11 — Опубликовано сообщение о том, что К. Ф. Катушева принял президент Ирана С. А. Хаменеи.

12 — Опубликовано сообщение о пребывании в Финляндии пред. правления Госбанка СССР В. В. Дементцева. Он был принят президентом Финляндии М. Койвисто. Состоялись также беседы с премьер-министром К. Сорсой, мин. финансов Э. Оллила, ген. директором Финляндского банка Р. Куллбергом.

13 — Опубликовано сообщение о том, что в Афинах премьер-министр Греции А. Папандреу принял спец. советского представителя, главу делегации СССР на советско-американских переговорах в Женеве В. П. Карпова.

14—18 — Пребывание в СССР сенатора-демократа от штата Колорадо (США) Г. Харта;
15 — состоялись беседа с М. С. Горбачевым, встречи с А. Э. Воссом, с А. Ф. Добрыниным;
16 — принят Э. А. Шеварднадзе.

15 — В Москве состоялась беседа А. Э. Восса с пред. палаты представителей (парламента) Кипра В. Лиссаридисом.

17—19 — В Москве состоялось очередное заседание советско-никарагуанской межправительственной комиссии по экономич., торговому и научно-технич. сотрудничеству;
18 — глава никарагуанской делегации, мин. внешнеэкономич. сотрудничества Никарагуа Г. Руис был принят К. Ф. Катушевым;
19 — Г. Руиса принял Э. А. Шеварднадзе; принял В. М. Каменцев.

18 — Опубликовано сообщение о состоявшемся в Берлине 39-м заседании межправительственной комиссии по экономич. и научно-технич. сотрудничеству между СССР и ГДР. Глава советской делегации А. К. Антонов был принят Э. Хонеккером, состоялась встреча с В. Штофом.

19 — Пребывание в Таллине премьер-министра Финляндии К. Сорсы, прибывшего в СССР для участия в мероприятиях в связи со сдачей в эксплуатацию Новоталлинского морского порта, в сооружении которого принимали участие финские фирмы. В Таллине состоялась беседа К. Сорсы с Н. И. Рыжковым.

27 — Э. А. Шеварднадзе принял посла Индии Т. Н. Кауля.

IV. НАЗНАЧЕНИЕ ПОСЛОВ И ВРУЧЕНИЕ ВЕРИТЕЛЬНЫХ ГРАМОТ

а) Назначение дипломатических представителей СССР в зарубежные страны

3 января — В. И. Бровикова чрезвычайным и полномочным послом СССР в ПНР.

9 января — К. Н. Кулматова чрезвычайным и полномочным послом СССР в Мальдивской Республике по совместительству.

13 января — А. С. Капто чрезвычайным и полномочным послом в Республике Куба.

13 января — В. В. Солдатова чрезвычайным и полномочным послом СССР в Заире.

31 января — В. Ф. Стукалина чрезвычайным и полномочным послом СССР в Греции.

5 февраля — А. И. Зинчука чрезвычайным и полномочным послом СССР в Омане по совместительству.

11 марта — О. А. Трояновского чрезвычайным и полномочным послом СССР в КНР.

12 марта — Б. Н. Пастухова чрезвычайным и полномочным послом СССР в Дании.

10 апреля — Л. М. Замятина чрезвычайным и полномочным послом СССР в Великобритании.

15 апреля — Ю. А. Квицинского чрезвычайным и полномочным послом СССР в ФРГ.

22 апреля — С. К. Романовского чрезвычайным и полномочным послом СССР в Испании.

22 апреля — В. И. Колотушу чрезвычайным и полномочным послом СССР в Ливане.

28 апреля — В. И. Вяляса чрезвычайным и полномочным послом СССР в Никарагуа.

28 апреля — В. В. Цыбукова чрезвычайным и полномочным послом СССР в Бурунди.

13 мая — В. Л. Журавлева чрезвычайным и полномочным послом СССР в Джибути.

13 мая — Н. Н. Соловьева чрезвычайным и полномочным послом СССР в Японии.

13 мая — Е. М. Самотейкина чрезвычайным и полномочным послом СССР в Папуа — Новой Гвинее по совместительству.

19 мая — Ю. В. Дубинина чрезвычайным и полномочным послом СССР в США.

27 мая — В. Ф. Мальцева чрезвычайным и полномочным послом СССР в СФРЮ.

19 июня — Я. П. Рябова чрезвычайным и полномочным послом СССР во Франции.

8 июля — В. Н. Кузнецова чрезвычайным и полномочным послом СССР в Сан-Томе и Принсипи.

8 июля — В. И. Федорова чрезвычайным и полномочным послом СССР в Камеруне.

15 июля — А. И. Рачкова чрезвычайным и полномочным послом СССР в НДРЙ.

21 июля — Д. И. Качина чрезвычайным и полномочным послом СССР в СРВ.

22 июля — В. И. Дмитриева чрезвычайным и полномочным послом СССР в Эфиопии.

31 июля — Ю. Е. Фокина чрезвычайным и полномочным послом СССР в Республике Кипр.

1 августа — В. М. Гончаренко чрезвычайным и полномочным послом СССР в Венесуэле.

13 августа — П. П. Можаева чрезвычайным и полномочным послом СССР в ДРА.

14 августа — Г. К. Журавлева чрезвычайным и полномочным послом СССР в АРЕ.

19 августа — В. В. Алдошина чрезвычайным и полномочным послом СССР в Гвинее-Бисау.

21 августа — Б. И. Минакова чрезвычайным и полномочным послом СССР в Республике Кот-д'Ивуар.

26 августа — В. Г. Чекмазова чрезвычайным и полномочным послом СССР в Эквадоре.

1 сентября — П. П. Петрика чрезвычайным и полномочным послом СССР в ДРМ.

3 сентября — Е. М. Самотейкина чрезвычайным и полномочным послом СССР в Вануату по совместительству.

3 сентября — С. Н. Семененко чрезвычайным и полномочным послом СССР в Уганде.

5 сентября — В. Ф. Исакова чрезвычайным и полномочным послом СССР в Бразилии.

17 сентября — В. Н. Раевского чрезвычайным и полномочным послом СССР в Гвинее.

19 сентября — П. С. Акопова чрезвычайным и полномочным послом СССР в Ливии.

24 сентября — А. С. Дзасохова чрезвычайным и полномочным послом СССР в САР.

24 сентября — Ф. Н. Федотова чрезвычайным и полномочным послом СССР в Объединенных Арабских Эмиратах.

3 октября — Ю. Я. Михеева чрезвычайным и полномочным послом СССР в Лаосе.

4 октября — В. С. Новосельцева чрезвычайным и полномочным послом СССР в Сьерра-Леоне.

16 октября — Л. М. Комогорова чрезвычайным и полномочным послом СССР в Мавритании.

17 октября — Э. Н. Зверева чрезвычайным и полномочным послом СССР в Кувейте.

20 октября — Н. К. Дыбенко чрезвычайным и полномочным послом СССР в НРМ.

24 октября — Г. С. Шикина чрезвычайным и полномочным послом СССР в Австрии.

28 октября — Ю. А. Кириченко чрезвычайным и полномочным послом СССР на Маврикии.

28 октября — В. Ф. Собченко чрезвычайным и полномочным послом СССР в Тунисе.

11 ноября — Г. В. Уранова чрезвычайным и полномочным послом СССР в Ирландии.

24 ноября — И. Н. Красавина чрезвычайным и полномочным послом СССР в Исландии.

б) Вручение верительных грамот иностранными дипломатическими представителями в СССР Президиуму Верховного Совета СССР

9 января — Чрезвычайным и полномочным послом ПНР В. Наторфом.

12 февраля — Чрезвычайным и полномочным послом Непала Б. П. Рималом.

19 февраля — Чрезвычайным и полномочным послом Канады В. Дж. Тернером.

28 февраля — Чрезвычайным и полномочным послом Руанды Л. Каньярубирой.

28 марта — Чрезвычайным и полномочным послом Люксембурга Р. Блесом.

8 апреля — Чрезвычайным и полномочным послом Габона Э. Мендум-Нзе.

29 апреля — Чрезвычайным и полномочным послом Кувейта А. М. Ю. аль-Дуэйджем.

13 мая — Чрезвычайным и полномочным послом Буркина-Фасо М. Траоре.

16 мая — Чрезвычайным и полномочным послом Гайаны Малькольмом Л. Паррисом.

6 июня — Чрезвычайным и полномочным послом Нигера М. аль-Хуссейни.

11 июня — Чрезвычайным и полномочным послом Малайзии М. М. Сатая.

12 июня — Чрезвычайным и полномочным послом Марокко М. М. Зентаром.

13 июня — Чрезвычайным и полномочным послом Франции И. Паньезом.

9 июля — Чрезвычайным и полномочным послом Перу Р. Э. Лоайса Сааведра.

18 июля — Чрезвычайным и полномочным послом Омана Х. аль-Батташи.

18 июля — Чрезвычайным и полномочным послом Индии Т. Н. Каулем.

29 июля — Чрезвычайным и полномочным послом Бирмы У Тин Эйем.

7 августа — Чрезвычайным и полномочным послом Маврикия А. П. Нивуром.

15 августа — Чрезвычайным и полномочным послом Уганды Э. Мондо.

19 августа — Чрезвычайным и полномочным послом Бангладеш М. М. Резаул Каримом.

4 сентября — Чрезвычайным и полномочным послом Филиппин А. Мельчором.

17 сентября — Чрезвычайным и полномочным послом Кубы Х. Камачо.

24 сентября — Чрезвычайным и полномочным послом Ирана Насер Хейрани Нобари.

25 сентября — Чрезвычайным и полномочным послом Алжира А. Феддалем.

29 сентября — Чрезвычайным и полномочным послом Мальты К. Консилио.

4 октября — Чрезвычайным и полномочным послом Мозамбика Гонсалвешем Р. Г. Сенгу.

11 октября — Чрезвычайным и полномочным послом Заира Кимаси Матвику Басаула.

15 октября — Чрезвычайным и полномочным послом Эфиопии Асратом Вольде.

24 октября — Чрезвычайным и полномочным послом Швеции Андерсом Тунборгом.

28 октября — Чрезвычайным и полномочным послом Сингапура Чианг Хай Дингом.

30 октября — Чрезвычайным и полномочным послом Бенина И. И. Лалейе.

31 октября — Чрезвычайным и полномочным послом Нидерландов П. Бувалдой.

3 ноября — Чрезвычайным и полномочным послом СРР Николае М. Ионом.

3 ноября — Чрезвычайным и полномочным послом Йемена А. Абдель Илля.

4 ноября — Чрезвычайным и полномочным послом НРБ Г. Панковым.

4 ноября — Чрезвычайным и полномочным послом СФРЮ М. Верешем.

20 ноября — Чрезвычайным и полномочным послом Королевства Тонга Сиаоси Таймани Ахо.

28 ноября — Чрезвычайным и полномочным послом Ливана М. Хаммудом.

2 декабря — Чрезвычайным и полномочным послом Мавритании Д. Гани.

19 декабря — Чрезвычайным и полномочным послом Мадагаскара С. Р. Рабе.

29 декабря — Чрезвычайным и полномочным послом Венесуэлы Э. Сото Альваресом.

ВООРУЖЕННЫЕ СИЛЫ

Вооруженные Силы СССР призваны надежно охранять мирный труд советских людей, защищать социалистические завоевания, суверенитет и территориальную целостность Советского государства от агрессии внешних враждебных сил. Вооруженные Силы СССР состоят из Ракетных войск стратегического назначения, Сухопутных войск, Военно-воздушных сил, Войск противовоздушной обороны, Военно-морского флота, составляющих виды Вооруженных Сил, а также Тыла Вооруженных Сил, штабов и войск Гражданской обороны, Пограничных и Внутренних войск.

Высшее руководство обороной страны и ее Вооруженными Силами осуществляют ЦК КПСС и высшие органы государственной власти и управления. Непосредственное руководство Советской Армией и Военно-Морским Флотом, Пограничными и Внутренними войсками осуществляют соответственно Министерство обороны СССР, Комитет государственной безопасности СССР и Министерство внутренних дел СССР. Руководство партийно-политической работой в Вооруженных Силах осуществляет ЦК КПСС через Главное политическое управление Советской Армии и Военно-Морского Флота и Политуправления пограничных и внутренних войск.

Высокий уровень экономики, достижения научно-технической революции, самоотверженный труд советского народа позволяют оснастить армию и флот самыми современными видами оружия и первоклассной боевой техникой. Личный состав подразделений, частей, кораблей настойчиво совершенствует свое воинское мастерство. Воины армии и флота делают все для того, чтобы ознаменовать годовщину 70-летия Великого Октября новыми достижениями в повышении боеспособности Вооруженных Сил. Свыше 90% личного состава армии и флота — коммунисты и комсомольцы, которые являются цементирующей основой Вооруженных Сил.

КПСС и Советское правительство, неуклонно следуя ленинскому внешнеполитическому курсу, решительно выступают за обуздание гонки вооружений, оздоровление междунар. обстановки, устранение угрозы новой мировой войны, за мир и междунар. сотрудничество, за свободу и независимость народов. В то же время воинствующие империалистические круги США и их союзники по НАТО, распространяя клеветнические домыслы о «советской угрозе», пытаются сломать военно-стратегический паритет между СССР и США, ОВД и НАТО, достичь ядерного превосходства, они форсируют гонку вооружений, стремятся перенести ее в космос, усиливая тем самым опасность возникновения термоядерной войны. В этих условиях Вооруженные Силы СССР в едином боевом строю с братскими армиями государств — участников Варшавского Договора готовы защитить завоевания социализма, достойно выполнить свой патриотический и интернациональный долг.

НАРОДНОЕ ХОЗЯЙСТВО СССР в 1986 г.

I. ОБЩЕЭКОНОМИЧЕСКИЕ ПОКАЗАТЕЛИ РАЗВИТИЯ НАРОДНОГО ХОЗЯЙСТВА

В 1986 г. были достигнуты позитивные сдвиги практически во всех отраслях народного хозяйства, повысилось благосостояние советских людей. Продолжалось осуществление мер по перестройке, преодолению негативных тенденций в развитии нар. х-ва, утверждению новых подходов к решению социальных и хозяйственных проблем. Впервые за многие годы повысились темпы роста почти во всех отраслях общественного производства, а по ряду важнейших направлений они достигли среднегодового уровня, предусмотренного в пятилетнем плане.

Вместе с тем продолжали иметь место неритмичность производства, серьезные недостатки в выполнении плана по номенклатуре и качеству продукции, поставок по договорам, допускались потери и перерасход материальных ресурсов. Не в полной мере удовлетворялся спрос населения на товары и услуги.

Экономическое и социальное развитие страны в 1986 г. характеризуется следующими основными показателями: произведенный национальный доход увеличился за год на 4,1%, продукция пром-сти (всего) — на 4,9%, в т. ч. производство средств производства — на 5,2%, производство предметов потребления — на 4,0%, продукции с. х-ва — на 5,1%, ввод в действие основных фондов — на 6,5%, капитальные вложения — на 7,7%, объем перевозок(отправления) грузов всеми видами транспорта — на 2,1%, пассажирооборот всех видов транспорта — на 3,9%, производительность общественного труда — на 3,8%, численность рабочих и служащих — на 0,6%, прибыль по нар. х-ву — на 8,8%, фонд заработной платы по нар. х-ву — на 3,3%, средняя денежная заработная плата рабочих и служащих — на 2,7%, оплата труда колхозников в общественном х-ве колхозов — на 4%, выплаты и льготы населению из общественных фондов потребления — на 4,1%, реальные доходы на душу населения — на 2,3%, розничный товарооборот гос. и кооперативной торговли — на 6,4%, в т. ч. без объема реализации алкогольных напитков — на 7,1%, объем платных услуг населению — на 10,2%, ввод в действие общей площади жилых домов — на 4,5%; оборот внешней торговли (в фактич. ценах) составил 92,1%.

Продукция пром-сти возросла по сравнению с 1985 г. на 34 млрд. руб. и достигла 838 млрд. руб. Продукции с. х-ва в 1986 г. получено на 219,2 млрд. руб., что на 17,8 млрд. руб., или на 9% больше, чем в среднем за год в 11-й пятилетке.

II. ИНТЕНСИФИКАЦИЯ ОБЩЕСТВЕННОГО ПРОИЗВОДСТВА

Научно-технический прогресс. Осуществлялись меры по ускорению научно-технич. прогресса. Возросла оснащенность пром-сти современными средствами механизации и автоматизации, расширилось использование прогрессивных технологий в отраслях нар. х-ва. На 4% возросли масштабы обновления продукции машиностроения против 3,1% в 1985 г. Начато производство персональных ЭВМ для автоматизации адм.-упр., н.-и., проектно-конструкторских работ, новых типов гибких производств. модулей общемашиностроит. применения, криогенного оборудования и др. Однако запланированные темпы обновления пром. продукции не достигнуты. Удельный вес продукции высшей категории качества в общем объеме производства составил 15%. В борьбе за повышение качества продукции особое место принадлежит гос. приемке, которая введена на 1,5 тыс. предприятий, выпускающих важнейшую нар.-хоз. продукцию. Внедрено св. 200 гибких произв. систем различного технологич. назначения, 13 тыс. пром. роботов, установлено 11 тыс. механизированных поточных, автоматич. и роторных линий. На комплексную механизацию и автоматизацию переведено 8 тыс. участков, цехов, производств. Введено в действие 249 систем автоматизированного проектирования.

В промышленности наращивались объемы добычи нефти с применением новых методов воздействия на пласт и бурения скважин с применением забойных двигателей, позволяющих увеличить скорость бурения. Дальнейшее развитие получила добыча угля открытым способом с применением прогрес. техники непрерывного действия. В общем объеме производства стали доля кислородно-конвертерной составила 33%, электростали — 13%. Дальнейшее распространение получили эффективные способы формообразования с использованием установок для плазменной, электроэрозионной, ультразвуковой, электронно-лучевой и лазерной размерной обработки материалов, новых сварочных процессов. Возросло применение мембранной технологии в химии и микробиологии. Вместе с тем масштабы внедрения прогрессивных машин, приборов, оборудования и технологий недостаточны.

В агропромышленном комплексе под урожай 1987 г. зерновые культуры, возделываемые по интенсивным технологиям, составили 47% озимого поля страны. В пищевой пром-сти возросло производство продуктов с использованием ферментных препаратов, осуществлялась переработка молочного сырья с применением мембранных процессов.

В строительстве осуществлялось сооружение пром. зданий из легких металлич. конструкций комплектной поставки и крупнопанельных новых серий, зданий вспомогательных производств в блочном исполнении, полносборных сельских производств. зданий из облегченных сборных железобетонных, деревянных клееных, металлич., асбестоцементных и др. эффективных конструкций. Возросли объемы сооружений из монолитного железобетона. В то же время строит. техника использовалась неудовлетворительно.

На ж.-д. транспорте перевозки грузов в контейнерах возросли на 4,2%, на морском — на 5,5%. На речном транспорте введены в эксплуатацию единые производств. комплексы по добыче, перевозке и выгрузке минерально-строит. грузов, транспортно-технологич. системы перевозки грузов в толкаемых составах повышенной грузоподъемности. На автомобильном транспорте медленно осуществлялся перевод грузовых автомобилей на использование газа в качестве топлива.

За счет повышения технич. уровня производства в пром-сти годовая экономия от снижения себестоимости продукции составила св. 4 млрд. руб., усл. высвобождение численности работников — св. 700 тыс. чел.

Возрос научный потенциал. Увеличились объемы финансирования исследований и опытно-конструкторских работ. В 1986 г. зарегистрировано 15 научных открытий. Укреплялись связи науки с производством. В машиностроении основная часть н.-и. ин-тов и конструкторских организаций включена в состав производственных и НПО. Образованы межотраслевые научно-технич. комплексы. Выполнялись задания, предусмотренные Комплексной программой научно-технич. прогресса стран — членов СЭВ. Создано 3,1 тыс. образцов новых типов машин, аппаратов, приборов и средств автоматизации. В нар. х-ве страны использовано 24 тыс. изобретений и св. 4 млн. рационализаторских предложений. Результаты ряда исследований и изобретений еще внедряются в производство в течение продолжительного времени.

Техническое перевооружение и реконструкция. На цели технич. перевооружения и реконструкции действующего производства направлено средств на 17% больше, чем в 1985 г., при увеличении общего объема кап. вложений на 7,7%. Доля затрат на технич. перевооружение и реконструкцию в общем объеме кап. вложений на производств. стр-во достигла 42%. В нар. х-ве введены в действие основные фонды стоимостью 183,7 млрд. руб., в т. ч. производственные — св. 132 млрд. руб. Удельный вес вновь введенных производств. фондов в их общем объеме на конец 1986 г. составил 7%.

Ресурсосбережение. Рациональнее стали использоваться трудовые ресурсы. За счет повышения производит. общественного труда получено 94% прироста национального дохода, обеспечена экономия труда 3,8 млн. чел. Рост производит. труда в отраслях нар. х-ва в значит. мере достигнут на основе сокращения применения ручного труда (высвобождено ок. 1 млн. чел.), уменьшения потерь рабочего времени (в среднем на 20%) и текучести кадров, расширения практики совмещения профессий и должностей. Дальнейшее распространение получила бригадная организация труда, но удельный вес наиболее прогрессивных ее форм — хозрасчетных, работающих на условиях подряда, — остается пока низким. Среднегодовая численность рабочих и служащих составила 118,5 млн. чел. (увеличилась за год на 0,7 млн. чел.); колхозников (общественное х-во) — 12,4 млн. чел. Численность специалистов с высшим и средним специальным образованием, занятых в нар. х-ве, достигла 34,6 млн. чел. ПТУ подготовили 2,6 млн. рабочих. На производстве обучено новым профессиям ок. 7 млн. чел. Вместе с тем в ряде отраслей нерационально использовались дипломированные специалисты — ок. 4 млн. чел. из них

работало на должностях, не требующих такого уровня подготовки.

Энергоемкость национального дохода сокращена на 1,6%, металлоемкость — на 1,3%. Выполнены установленные задания по экономии основных видов материальных и топливно-энергетич. ресурсов. Сэкономлено св. 40 тыс. т проката цветных металлов, ок. 80 тыс. т отдельных видов труб, св. 20 млн. т усл. топлива. Прирост потребности нар. х-ва в топливе и энергии на 42% обеспечен за счет их экономии. Вместе с тем отдельные мин-ва и ведомства не выполнили установленные задания по экономии материальных ресурсов.

Использование производственного потенциала. Переход предприятий на двух-, трехсменный режим работы позволяет более рационально использовать основные производств. фонды. Он осуществляется в Ленинграде, Харьковской, Курской обл., Латв. ССР и ряде др. регионов страны. Сохранялись недостатки в освоении вновь введенных и реконструированных мощностей. Практически не начат выпуск продукции, хотя истекли сроки освоения, на новых мощностях Барнаульского объединения «Химволокно», завода электрич. исполнительных механизмов в Днепродзержинске. Не освоены введенные мощности на Тбилисском шелковом объединении, прядильно-ткацкой фабрике в Ходжейли, швейно-трикотажной фабрике в Чартаке (Узб. ССР). Отдельные мин-ва и ведомства не выполнили задания по снижению себестоимости продукции.

Совершенствование управления и хозяйственного механизма. В пром-сти в новых условиях хозяйствования работала треть ПО и предприятий, которыми произведено св. половины общего объема пром. продукции. В большинстве министерств улучшилось выполнение договорных обязательств, повысились темпы роста производительности труда.

Ж. д., работающими в новых условиях, выполнение плана перевозок обеспечено с меньшей численностью работников, достигнуты более высокие темпы роста производит. труда и снижения себестоимости, чем в целом по сети ж. д.

Впервые за многие годы сократилась численность работников аппарата органов управления ведущих отраслей нар. хоз-ва. В хоз. практику внедрялись комбинаты — форма интеграции с. х-ва с др. отраслями АПК. Такие предприятия созданы в РСФСР, УССР и БССР. В Латв. ССР и Тадж. ССР на основе интеграции колхозов, совхозов, предприятий перерабат. пром-сти и торг. организаций начали функционировать агроторговые фирмы. Проведена перестройка управления строительством. Начата работа по улучшению внешнеэкономич. деятельности. Создавались совместные предприятия и объединения с участием советских и зарубежных организаций и фирм. В то же время новые методы хозяйствования осваивались еще недостаточно интенсивно.

III. РАЗВИТИЕ МАТЕРИАЛЬНОГО ПРОИЗВОДСТВА

Промышленность

В пром-сти улучшилось выполнение договорных обязательств по поставкам продукции. Однако план реализации продукции с учетом поставок выполнен на 98,6%. Годовой план реализации продукции выполнен на 101%, задания обеспечены всеми союзными республиками и пром. министерствами, кроме Молд. ССР и Мин-ва атомной энергетики СССР. Досрочно выполнен годовой план добычи газа, угля, производства стали, проката, автомобилей, металлорежущих станков, вычислит. техники, синтетич. моющих средств, бумаги, мебели и др. Производительность труда возросла на 4,6% при плане 4,1%, за счет этого получено 96% прироста производства. Рост ее опережал повышение средней заработной платы. Выполнен план по снижению себестоимости пром. продукции, увеличилась прибыль. Опережающими темпами развивалась пром-сть ТПК — Западно-Сибирского, Саянского, Павлодар-Экибастузского, зоны Курской магнитной аномалии и зоны БАМа. По союзным республикам (включая пром-сть союзного подчинения) прирост объема производства пром. продукции составил (1986 г. по сравнению с 1985 г., в %): РСФСР — 4,8, УССР — 4,4, БССР — 7,0, Узб. ССР — 5,8, Каз. ССР — 5,6, Груз. ССР — 4,6, Азерб. ССР — 5,0, Литов. ССР — 5,0, Молд. ССР — 6,2, Латв. ССР — 3,9, Кирг. ССР — 5,3, Тадж. ССР — 2,7, Арм. ССР — 5,6, Туркм. ССР — 5,8, Эст. ССР — 3,8.

Данные о произ-ве важнейших видов пром. продукции в натур. выражении в целом по СССР см. в табл. на с. 66—67.

Топливно-энергетический комплекс. Устойчиво работали газовая и угольная пром-сть. Сверх плана добыто 14 млрд. м³ газа и 17 млн. т угля. Вместе с тем недополучено ок. 2 млн. т нефти, включая газовый конденсат. Не выполнен план выработки электроэнергии в связи с трудностями, вызванными аварией на Чернобыльской АЭС и маловодностью рек в отдельных регионах страны.

Металлургический комплекс. Превышен запланированный уровень выпуска основных видов металлопродукции: стали — на 1,9 млн. т, готового проката черных металлов — на 606 тыс. т, стальных труб — на 69 тыс. т. Принятые меры по наращиванию производства экономичных видов металлопродукции позволили сэкономить за год ок. 1,7 млн. т металла. В то же время Мин-во черной металлургии СССР не выполнило план выпуска годной литой заготовки, полученной с машин непрерывного литья, тонколистовой конструкционной холоднокатаной и декапированной стали, бурильных высокопрочных труб, некоторых др. видов продукции.

Машиностроительный комплекс. Прирост общего объема продукции в машиностроит. комплексе в 1,3 раза выше, чем по пром-сти в целом. Ускоренными темпами развивалось производство прогрессивного металлообрабатывающего оборудования, в т. ч. станков и кузнечно-прессовых машин с ЧПУ, средств вычислит. техники, экономичных и высокопроизводит. подъемно-транспортных, ж.-д. машин и механизмов, оборудования для угольной и нефтяной пром-сти. Вместе с тем в машиностроит. комплексе не выполнены плановые задания по выпуску ряда важнейших видов продукции — электродвигателей переменного тока, химич. оборудования, кузнечно-прессовых машин, нефтеаппаратуры, машин и оборудования для животноводства и кормопроизводства, полиграфич. оборудования и др.

Химико-лесной комплекс. Увеличился выпуск синтетич. волокон и нитей, прогрессивных конструкционных пластич. материалов, шин радиальной конструкции. Снижение массоемкости отдельных видов бумаги позволило сэкономить св. 1 млн. м³ древесного сырья. Не выполнен план по производству минеральных удобрений, каустич. и кальцинированной соды, синтетич. смол и пластич. масс, труб и деталей трубопроводов из термопластов, полистирола, поливинилхлоридной смолы, полипропилена и др.

Промышленность строительного комплекса. Сверх плана произведено 0,4 млн. т цемента. Производство цемента по энергосберегающим технологиям увеличилось на 13%.

Производство товаров народного потребления. В 1986 г. произведено товаров народного потребления на 313 млрд. руб., что на 6% больше по сравнению с 1985 г. Превышены плановые задания по выпуску большинства товаров народного потребления, в частности тканей, трикотажных изделий, радиоприемных устройств, мебели. Вместе с тем не выполнены планы производства швейных изделий, хромовой обуви, ряда товаров спортивного и туристского назначения, изделий детского и молодежного ассортимента. Допущено отставание в развитии производства ряда современных товаров, в частности двух- и трехкамерных холодильников, автоматич. стиральных машин. Качество товаров народного потребления остается невысоким.

Производство важнейших видов продукции

Виды продукции	1980 г.	1985 г.	1986 г.
Машиностроительный комплекс			
Турбины, млн. кВт	19,6	21,6	21,9
Генераторы к турбинам, млн. кВт	16,1	12,3	14,9
Электродвигатели переменного тока, млн. кВт	51,8	54,8	55,7
Металлорежущие станки, млн. руб.*	1944	2681	2911
в т. ч. с ЧПУ, тыс. шт.	8,9	17,8	20,2
Кузнечно-прессовые машины, млн.* руб.	563	660	693
Промышленные роботы, тыс. шт.	1,4	13,2	15,3
Приборы, средства автоматизации и запчасти к ним (без оценки культурно-бытового назначения), млрд. руб.*	4,3	4,5	4,8
Средства вычислительной техники и запчасти к ним, млрд. руб.*	4,5	4,2	4,8

продолжение

Виды продукции	1980 г.	1985 г.	1986 г.
Нефтеаппаратура, млн. руб.*	201	229	247
Химическое оборудование и запчасти к нему, млн. руб.*	731	936	966
Технологическое оборудование для легкой и пищевой пром-сти и запчасти к нему, млрд. руб.	1,3	1,8	1,8
Тракторы, млн. л. с.	47,0	52,8	54,5
Сельскохозяйственные машины, млрд. руб.	2,7	3,7	4,0
Зерноуборочные комбайны, тыс. шт.	117	112	112
Машины и оборудование для животноводства и кормопроизводства, млрд. руб.	2,1	2,9	2,9
Экскаваторы, тыс. шт.	42,0	42,6	42,9
Производство конструкционных материалов и химических продуктов			
Сталь, млн. т	148	155	161
Прокат черных металлов (готовый), млн. т	103	108	112
Стальные трубы, млн. т	18,2	19,4	19,8
Железная руда, млн. т	245	248	250
Минеральные удобрения (в пересчете на 100% питат. веществ), млн. т	24,8	33,2	34,7
Химические средства защиты растений (в 100%-ном исчислении по действующему веществу), тыс. т	282	346	332
Серная кислота в моногидрате, млн. т	23,0	26,0	27,9
Каустическая сода, тыс. т	2755	3056	3229
Химические волокна и нити, тыс. т	1176	1394	1480
Синтетические смолы и пластические массы, тыс. т	3637	5019	5344
Шины автомобильные, автобусные, для с.-х. машин, мотоциклов, мотороллеров, млн. шт.	60,1	65,2	66,0
Синтетические моющие средства и мыло (в пересчете на 40%-ное содержание жирных кислот), тыс. т	2579	2615	2660
Вывозка деловой древесины, млн. плот. м³	278	281	295
Бумага, млн. т	5,3	6,0	6,2
Картон, тыс. т	3445	4034	4239
Цемент, млн. т	125	131	135
Сборные железобетонные конструкции и изделия, млн. м³	122	137	141
Строительный кирпич, млн. шт. усл. кирпича	41,8	41,2	43
Топливно-энергетический комплекс			
Электроэнергия, млрд. кВт·ч	1294	1544	1599
Нефть (включая газовый конденсат), млн. т	603	595	615
Газ естественный, млрд. м³	435	643	686
Уголь, млн. т	716	726	751
Производство товаров народного потребления			
Ткани всех видов, млрд. м²	10,7	12,1	12,3
Бельевой и верхний трикотаж, млн. шт.	1623	1732	1776
Обувь, млн. пар	743	788	801
Товары культурно-бытового и хозяйственного назначения, млрд. руб.	45,2	55,6	59,6
Часы, млн. шт.	66,7	67,2	69,9
Радиоприемные устройства, тыс. шт.	8478	8849	8925
Телевизоры, тыс. шт.	7528	9371	9436
в т. ч. цветного изображения	2262	4024	4367
Холодильники и морозильники, тыс. шт.	5932	5860	5948
Стиральные машины, тыс. шт.	3826	5068	5384
Электропылесосы, тыс. шт.	3222	4065	4271
Легковые автомобили, тыс. шт.	1327	1332	1326
Мотоциклы и мотороллеры, тыс. шт.	1090	1148	1130
Велосипеды, тыс. шт.	4736	5362	5494

* 1980 г.— в оптовых ценах предприятий на 1 января 1975 г.; 1985 г.— в оптовых ценах предприятий на 1 января 1982 г.

Агропромышленный комплекс

На конец 1986 г. в стране насчитывалось 26,7 тыс. колхозов, в т. ч. 0,4 тыс. рыболовецких, и 22,9 тыс. совхозов. Посевные площади всех с.-х. культур составили 210,3 млн. га.

В новых экономич. условиях хозяйствования работали предприятия и организации АПК, которые в 1986 г. добились некоторых положительных результатов. Общий объем продукции с. х-ва увеличился по сравнению с 1985 г. на 5,1%. Возрос он у всех союзных республик, кроме Узб. ССР, Азерб. ССР и Туркм. ССР. Товарная продукция пищевых отраслей АПК увеличилась на 5%. Производительность труда в общественном с. х-ве возросла на 6,9% при плане 6,7%; в пищевых отраслях — на 5%. В колхозах и совхозах велась работа по совершенствованию организации труда и производства, внедрению коллективного подряда, цеховой структуры управления, хозяйственного расчета и чековой формы контроля затрат. Повышена рентабельность производства осн. видов с.-х. продукции. Прибыль колхозов и совхозов по всей деятельности в 1986 г. увеличилась по сравнению с 1985 г. на 19% и составила 24,6 млрд. руб. Вместе с тем св. 6 тыс. колхозов и совхозов в 1986 г. закончили год с убытками.

Растениеводство. Производство основных продуктов растениеводства во всех категориях хозяйств характеризуется следующим (млн. т):

	1981—85 гг. (в среднем за год)	1985 г.	1986 г.
Зерно	180,3	191,7	210,1
Хлопок-сырец	8,5	8,75	8,23
Сахарная свекла (фабричная)	76,4	82,4	79,3
Подсолнечник	5,0	5,3	5,3
Картофель	78,4	73,0	87,2
Овощи	29,2	28,1	29,7

Урожайность зерновых культур составила 18 ц с га, что на 21% выше среднегодовой урожайности в 11-й пятилетке. Пшеницы собрано 92,3 млн. т, кукурузы на зерно — 12,5 млн. т, риса — 2,6 млн. т. Вместе с тем в 1986 г. допустили отставание от среднегодового уровня, достигнутого в 11-й пятилетке, по производству зерна х-ва Узб. ССР, Азерб. ССР, Молд. ССР, Тадж. ССР; сахарной свеклы (фабричной) — УССР, Груз. ССР, Литов. ССР; овощей — РСФСР, Азерб. ССР, Латв. ССР. В ряде колхозов и совхозов медленно переходили на интенсивные методы возделывания с.-х. культур, допускались потери выращенного урожая, простои с.-х. техники. Под урожай 1987 г. меньше, чем предусматривалось заданием, посеяно озимых зерновых культур, возделываемых по интенсивным технологиям, в РСФСР, УССР, Литов. ССР, Латв. ССР, Эст. ССР.

Государственные закупки продуктов растениеводства (во всех категориях хозяйств; млн. т)

	1981—85 гг. (в среднем за год)	1985 г.	1986 г.
Хлопок-сырец	8,47	8,75	8,23
Сахарная свекла (фабричная)	68,2	72,8	70,7
Подсолнечник	3,93	4,18	4,31
Картофель	16,4	15,7	19,0
Овощи	19,4	19,8	20,9
Плоды и ягоды	5,5	4,9	5,6

Увеличились гос. закупки основных с.-х. культур и прежде всего зерна, особенно пшеницы сильных и твердых сортов. Картофеля закуплено на 3,3 млн. т больше, чем в 1985 г., овощей — на 1,1 млн. т, плодов и ягод — на 635 тыс. т.

Животноводство. В общественных х-вах производство мяса возросло на 8%, молока — на 5%, яиц — на 6%. Увеличение производства достигнуто в основном за счет повышения продуктивности скота и птицы. Средний удой молока в год от одной коровы возрос на 153 кг, или на 6%. Получено больше приплода, улучшилась сохранность поголовья.

Валовой сбор (млн. т) и урожайность (ц с 1 га) с.-х. культур (во всех категориях хозяйств)

С.-х. культуры	1981—85 гг. (в среднем за год)		1985 г.		1986 г.	
	валовой сбор	урожайность	валовой сбор	урожайность	валовой сбор	урожайность
Хлопок-сырец	8,47	26,1	8,75	26,4	8,23	23,7
Сахарная свекла (фабричная)	76,4	218	82,4	241	79,3	233
Семена подсолнечника	4,97	11,9	5,26	12,9	5,26	13,6
Льноволокно, тыс. т	377	3,7	344	3,4	366	3,8
Картофель	78,4	115	73,0	113	87,2	137
Овощи	29,2	161	28,1	157	29,7	164

В то же время колхозы и совхозы несли потери из-за падежа скота. Длительное время не осваивались проектные мощности на животноводческих комплексах. Медленно развивалась приемка скота и молока заготовительными организациями непосредственно на местах их производства.

Пищевая промышленность. Производство важнейших видов пищевой продукции составило:

	1985 г.	1986 г.
Мясо (в убойном весе), млн. т	17,1	17,7
в т. ч. мясо (пром. выработка), млн. т	10,8	11,5
Колбасные изделия, млн. т	3,4	3,5
Пищевая рыбная продукция, включая рыбные консервы, млн. т	5,6	5,6
Животное масло, млн. т	1,6	1,7
в т. ч. масло (пром. выработка)	1,5	1,6
Сыры жирные, тыс. т	814	844
Цельномолочная продукция (в пересчете на молоко), млн. т	29,8	31,2
Маргариновая продукция, млн. т	1,4	1,5
Сахар-песок, млн. т	11,8	12,7
Растительное масло, млн. т	2,5	2,9
Кондитерские изделия, млн. т	4,3	4,4
Чай натуральный, тыс. т	259	258
Консервы, млрд. усл. банок	18,0	19,7
в т. ч. фруктовые соки	2,7	4,0
Минеральные воды, млн. дал	130	148
Безалкогольные напитки, млн. дал	383	497

Производство ликеро-водочной и винодельческой продукции уменьшилось на 35%. Не выполнен план производства ряда продуктов, в т. ч. растительного масла, сахара-песка, безалкогольных напитков и чая. Качество выпускаемых продуктов не всегда удовлетворяло спрос населения.

Материально-техническая база АПК. Капитальные вложения на развитие отраслей, обеспечивающих выполнение Продовольственной программы СССР, составили св. 62 млрд. руб. Из этих средств 49,6 млрд. руб. использовано на развитие с. х-ва, в т. ч. на мелиоративное стр-во — 9,4 млрд. руб. В с. х-ве построены животноводческие помещения, механизированные фермы и комплексы для содержания скота на 5,8 млн. мест, птицы — на 8,8 млн. мест, птицефабрики — на 50 млн. голов мясной птицы в год и др. объекты. Приняты в эксплуатацию 1,3 млн. га орошаемых и осушенных земель. Введены в действие мощности по производству мяса, сыра, цельномолочной продукции, сахара-песка, кондитерских изделий, плодоовощных консервов, хранилища для картофеля, овощей и фруктов.

Поголовье продуктивного скота (на 1 января, млн. голов)

	1981 г.	1986 г.	1987 г.
Все категории хозяйств			
крупный рогатый скот	115,1	120,9	122,1
в т. ч. коровы	43,4	42,9	42,4
свиньи	73,4	77,8	79,4
овцы и козы	147,5	147,3	148,5
Колхозы, совхозы, межхозяйственные и др. производственные с.-х. предприятия			
крупный рогатый скот	92,1	96,8	98,4
в т. ч. коровы	30,2	29,7	29,5
свиньи	59,4	63,9	65,8
овцы и козы	117,3	114,2	115,3
Личные подсобные х-ва населения			
крупный рогатый скот	23,0	24,1	23,7
в т. ч. коровы	13,2	13,2	12,9
свиньи	14,0	13,9	13,6
овцы и козы	30,2	33,1	33,2

Производство основных продуктов животноводства (во всех категориях хозяйств)

	1981—85 гг. (в среднем за год)	1985 г.	1986 г.
Мясо (в убойном весе), млн. т	16,2	17,1	17,7
Молоко, млн. т	94,6	98,6	101,1
Яйца, млрд. шт.	74,4	77,3	80,3
Шерсть (в физич. весе), тыс. т	457	447	465

Государственные закупки продуктов животноводства (во всех категориях хозяйств)

	1981—85 гг. (в среднем за год)	1985 г.	1986 г.
Скот и птица (в живом весе), млн. т	17,2	18,4	20,0
Молоко, млн. т	62,2	68,1	71,8
Яйца, млрд. шт.	48,0	50,7	53,6
Шерсть (в переводе на чистое волокно), тыс. т	234	233	242

Капитальное строительство

В 1986 г. введено в действие основных фондов на 11,1 млрд. руб. больше, чем в 1985 г. Капитальных вложений за счет всех источников финансирования освоено 193 млрд. руб.

Введены в действие 1-я турбина на Пермской ГРЭС, новые турбины на Калининской, Запорожской, Ровенской АЭС, на ряде гидроэлектростанций; мощности по каталитич. риформированию сырья на Моск. нефтеперерабат. заводе, по добыче угля на разрезах «Восточный» в Павлодарской обл., «Березовский» в Красноярском крае, «Талдинский» в Кемеровской обл.; ряд участков на магистральном газопроводе Ямбург — Елец (1-я и 2-я нитки) общей протяженностью 3,6 тыс. км. Вступили в строй мощности по добыче железной руды на Качарском ГОК в Кустанайской обл., по производству проката черных металлов на Оскольском электрометаллургич. комбинате в Белгородской обл., кокса на Нижнетагильском и Магнитогорском металлургич. комбинатах, синтетич. аммиака в ПО «Тольяттиазот», синтетич. смол и пластич. масс на Томском химич. заводе, автомобильных шин в ПО «Нижнекамскшина», цемента на Брянском цементном заводе, шифера на Душанбинском комбинате асбестоцементных изделий, керамич. облицовочных плиток на Харьковском плиточном заводе и др.

В 1986 г. не преодолено распыление капитальных вложений, не выполнены планы ввода в действие основных фондов, важных видов производств. мощностей. Медленно росли объемы работ, осуществляемых хозяйственным способом.

Объем подрядных работ, выполненный строит.-монтажными организациями, возрос на 6%, производительность труда — на 4,3% при плане 3,5%. Рост производительности труда опережал рост средней заработной платы. По мин-вам строит. комплекса объем подрядных работ возрос на 6%, производительность труда — на 4,6%. План подрядных работ выполнен на 99,4%.

Транспорт и связь

Перевозки грузов и пассажирооборот отдельных видов транспорта (общего пользования) характеризуются следующими данными:

	Выполнено в 1986 г.	1986 г. в процентах к 1985 г.
Перевозки (отправления) грузов, млн. т		
Ж.-д. транспорт	4078	103
Морской транспорт	249	104
в т. ч. в каботажном плавании	85,6	101
Речной транспорт	649	103
Автомобильный транспорт (в целом по нар. х-ву)	26345	102
Трубопроводный (перекачка нефти и нефтепродуктов)	653	104
Пассажирооборот, млрд. пассажиро-километров		
Ж.-д. транспорт	390,2	104
Автомобильный транспорт (автобусы)	463	104
Воздушный транспорт	196	104

Грузооборот всех видов транспорта возрос на 4,8%.

Ж.-д. транспортом досрочно выполнен общий план отправления грузов. Оборот вагона ускорен на 4%; среднесуточная производительность локомотива увеличилась на 3%, вагона — на 4%. Протяженность электрифицированных линий ж. д. увеличилась на 2,2 тыс. км, или на 4%. Производительность труда повысилась на 7,6% при плане 2,1%; за счет этого получен весь прирост объема перевозок. Перевыполнено задание по снижению себестоимости перевозок. Не выполнено задание по перевозкам лесных грузов и огнеупоров. Морским транспортом перевезено грузов в заграничном плавании на 0,3% больше плана и на 3% больше, чем в 1985 г. Речным транспортом реализованы задания по перевозкам пассажиров и пассажирообороту. Меньше плана было отправлено каменного угля, железной и марганцевой руды, цемента и др. Не выполнен план отправления грузов в прямом смешанном железнодорожно-речном сообщении. Воздушный транспорт досрочно справился с заданием по общему объему авиаперевозок, отправлению пассажиров, грузов и почты. Перевезено св. 116 млн. чел. На автомобильном транспорте перевозки пассажиров возросли на 4%. Автобусами перевезено 48,8 млрд. чел. Продолжали оставаться большими порожние пробеги и простои грузовых автомобилей в исправном состоянии. Газопроводами Мин-ва газовой пром-сти СССР подано товарного газа на 2% выше задания. Потребности нар. х-ва в перевозках ряда грузов отдельными видами транспорта обеспечивались не в полной мере. Сохранялись недостатки в обслуживании населения различными видами транспорта.

Связь. В 1985 г. предприятия связи выполнили план доходов от основной деятельности; по сравнению с 1985 г. объем услуг связи возрос на 5%. На конец 1986 г. число предприятий почты, телеграфа, телефона составило 92 тыс. Отправлено за год 8,5 млрд. писем, 50,4 млрд. газет и журналов, 247 млн. посылок, 448 млн. телеграмм; состоялось 1995 млн. междугородных телефонных разговоров. На общей телефонной сети — 32,9 млн. телефонных аппаратов.

Рост внешнеторгового оборота СССР в целом и по группам стран (млрд. руб.)

	1985 г.	1986 г.
Всего:		
оборот	142,1	130,9
экспорт	72,7	68,3
импорт	69,4	62,6
С социалистическими странами		
оборот	87,0	87,5
экспорт	44,5	45,7
импорт	42,5	41,8
в том числе:		
со странами — членами СЭВ		
оборот	78,1	80,0
экспорт	40,2	42,2
импорт	37,9	37,8
С промышленно развитыми капиталистическими странами		
оборот	37,9	29,0
экспорт	18,6	13,1
импорт	19,3	15,9
С развивающимися странами		
оборот	17,2	14,4
экспорт	9,6	9,5
импорт	7,6	4,9

Внешняя торговля. В 1986 г. внешнеторговый оборот СССР составил 130,9 млрд. руб. Из-за резкого снижения цен на топливно-сырьевые и некоторые др. товары на рынках капиталистич. стран он снизился на 7,9%. При этом в неизменных ценах объем внешней торговли увеличился на 2%. В 1986 г. Советский Союз торговал со 145 странами.

Ведущее место во внешнеторговом обороте занимали социалистич. государства, доля которых достигла 67%. Продолжали динамично и всесторонне развиваться торгово-экономич. связи со странами — членами СЭВ. Торговля с ними возросла по сравнению с 1985 г. на 3,5%. В 1986 г. товарооборот достиг (млн. руб.) с ГДР — 15 042, ЧССР — 13 504, НРБ — 12 979, ПНР — 12 941, ВНР — 9552, Республикой Куба — 7603, СРР — 5238, МНР — 1547, СРВ — 1613 и т. д. Продолжали развиваться торгово-экономич. отношения со странами, не входящими в СЭВ, в т. ч. с СФРЮ товарооборот составил 4415 млн. руб., с КНР — 1822 млн. руб., с КНДР — 1208 млн. руб. и т. д.

Советский Союз выступал за многоплановое сотрудничество с развитыми капиталистич. странами, в т. ч. за расширение с ними долгосрочных и стабильных торгово-экономич. связей на основе равноправия, доверия, строгого соблюдения взаимных договоренностей. Наиболее устойчивые торгово-экономич. отношения установились со странами Зап. Европы, в т. ч. товарооборот составил (млн. руб.) с ФРГ — 5578, Финляндией — 3972, Италией — 3054, Францией — 2671, Великобританией — 1789, Австрией — 1392, Бельгией — 1049 и т. д. СССР развивал торговые связи с промышленно развитыми капиталистич. странами др. континентов, в т. ч. товарооборот составил (млн. руб.) с США — 1459, Канадой — 634, Японией — 3185 и т. д.

В 1986 г. 100 развивающихся стран были торговыми партнерами СССР. Товарооборот составил (млн. руб.) с Индией — 219, Ливией — 731, Афганистаном — 787, Ираком — 639, Алжиром — 328, Аргентиной — 246 и т. д.

СССР оказывал экономич. и технич. содействие 70 странам. Поставка оборудования и материалов для стр-ва промышленных предприятий и др. объектов осуществлялась в 50 странах для укомплектования 888 объектов, в т. ч. 619 в 13 социалистич. странах и 269 объектов в 37 развивающихся и др. странах.

Финансы. Гос. бюджет СССР на 1986 г. был утвержден 4-й сессией Верховного Совета СССР 11-го созыва 27 ноября 1985 г. по доходам в сумме 414 544 276 тыс. руб. и по расходам в сумме 414 341 861 тыс. руб. с превышением доходов над расходами в сумме 202 415 тыс. руб.

Верховный Совет СССР установил в Гос. бюджете СССР на 1986 г. следующие статьи доходов и расходов (млрд. руб.):

Доходы	1986 г.	Расходы	1986 г.
Всего	414,5	Всего	414,3
в т. ч.:		в т. ч. на:	
поступления от гос. и кооперативных предприятий и организаций	382,0	народное хозяйство	235,7
		социально-культурные мероприятия и науку	131,9
		оборону страны	19,1
		гос. управление	3,0

Гос. бюджет СССР на 1987 г. был утвержден 6-й сессией Верховного Совета СССР 11-го созыва 19 ноября 1986 г. по доходам в сумме 435 682 514 тыс. руб. и по расходам в сумме 435 509 914 тыс. руб., с превышением доходов над расходами в сумме 172 600 тыс. руб.

На этой сессии был утвержден отчет об исполнении Гос. бюджета СССР за 1985 г. по доходам в сумме 390 602 459 тыс. руб. и по расходам в сумме 386 469 347 тыс. руб., с превышением доходов над расходами в сумме 4 133 112 тыс. руб.

IV. СОЦИАЛЬНОЕ РАЗВИТИЕ И ПОВЫШЕНИЕ УРОВНЯ ЖИЗНИ НАРОДА

На основе роста экономики осуществлялась программа социального развития и повышения народного благосостоя-

ния. Национальный доход, использованный на потребление и накопление, увеличился на 3,6%.

Оплата труда и доходы населения. Среднемесячная денежная заработная плата рабочих и служащих в нар. х-ве составила 195 руб. против 190 руб. в 1985 г. Среднемесячная оплата труда колхозников увеличилась со 153 руб. до 159 руб. Повысились реальные доходы населения. Завершено во всех р-нах страны повышение ставок заработной платы и должностных окладов учителям, преподавателям, мастерам производственного обучения, руководящим и др. педагогич. работникам общеобразовательных школ, средних специальных и профессионально-технич. уч. заведений. В результате осуществления указанных мероприятий заработная плата учителей возросла более чем на 30%. Начато повышение заработной платы врачам и др. работникам здравоохранения и социального обеспечения. В основном завершен перевод на новые условия оплаты труда научных работников, конструкторов и технологов н.-и. учреждений, конструкторских и технологич. организаций пром-сти, АН СССР и АН союзных республик. Установлено вознаграждение за выслугу лет и повышены доплаты за работу в ночное время в швейной, обувной, кожевенной и соляной пром-сти. Население получило из общественных фондов потребления выплат и льгот на сумму 153 млрд. руб., или на 6 млрд. руб. больше, чем в 1985 г. С учетом этих выплат и льгот заработная плата рабочих и служащих составила 277 руб., доходы колхозников от общественного х-ва колхозов — 231 руб. в месяц. Увеличены гос. ежемесячные пособия на детей военнослужащих срочной службы, пенсии пенсионерам, проживающим в сельской местности и связанным с с. х-вом. Проведены др. мероприятия по увеличению выплат и льгот населению из общественных фондов потребления. Погашались облигации Гос. внутренних займов.

Обеспечение населения товарами и услугами. Осуществлялась работа по реализации Комплексной программы развития производства товаров народного потребления и сферы услуг. Потребление населением материальных благ и услуг увеличилось по сравнению с 1985 г. на 5,5%. Розничный товарооборот гос. и кооперативной торговли составил 331,9 млрд. руб. и возрос по сравнению с 1985 г. (в сопоставимых ценах) на 19,5 млрд. руб. План розничного товарооборота без учета реализации алкогольных напитков в целом по стране выполнен. Не обеспечено выполнение плана Груз. ССР, Азерб. ССР, Арм. ССР и Туркм. ССР. Продажа товаров народного потребления увеличилась на 6%. Положительные изменения произошли в структуре розничного товарооборота. В результате уменьшения более чем на $^1/_3$ реализации алкогольных напитков существенно сократилась их доля в общем объеме товарооборота, а удельный вес продуктов питания и непродовольственных товаров возрос. Рост продажи отдельных товаров в гос. и кооперативной торговле характеризуется следующими данными (1986 г. в % к 1985 г.). Продовольственные товары: хлебопродукты — 100, мясо и мясопродукты — 104, рыба и рыбопродукты — 105, животное масло — 103, растительное масло — 108, маргариновая продукция — 103, цельномолочная продукция — 106, сыр — 105, яйца — 104, сахар — 110, кондитерские изделия — 106, чай — 112, картофель — 107, овощи — 108, фрукты и цитрусовые — 120, безалкогольные напитки — 127, минеральные воды — 122, фруктовые и овощные соки — 143, алкогольные напитки — 63; непродовольственные товары: одежда, белье и ткани — 103, трикотажные изделия — 107, чулочно-носочные изделия — 110, обувь — 107, фарфоро-фаянсовая, майоликовая и стеклянная посуда — 100, мыло и синтетич. моющие средства — 107, мебель — 107, холодильники и морозильники — 108, в т. ч. с камерой емкости 200 дм³ и выше — 113, стиральные машины — 107, электропылесосы — 105, часы — 98, фотоаппараты — 99, радиоприемные устройства — 98, телевизоры — 107, в т. ч. цветного изображения — 112, магнитофоны — 111, велосипеды и мопеды — 105, мотоциклы и мотороллеры — 112, легковые автомобили — 94, лесоматериалы — 128, шифер — 108, кровельная листовая сталь и др. металлопродукция — 127. Качество плодоовощной продукции, поступающей в магазины, во многих случаях не соответствовало запросам покупателей. Неудовлетворительно обеспечивалось население местными строит. материалами. Задание по их продаже выполнено только на 45%.

Продолжалось внедрение прогрессивных форм торгового обслуживания населения. Ок. 60% товаров было реализовано в магазинах по методу самообслуживания. Вместе с тем не увеличивалось поступление в торговлю товаров в расфасованном виде, что снижало эффект внедрения этого метода. Населению представлено различных платных услуг почти на 50 млрд. руб., что составляет 96,5% плана. Объем реализации бытовых услуг возрос на 7,4% против 6,7% по плану, и в сельской местности — на 9,1%. Население получило бытовых услуг на 10,7 млрд. руб. При увеличении товарооборота и услуг возрастающий спрос населения на некоторые их виды удовлетворялся не полностью.

Жилищное строительство. За счет всех источников финансирования сдано в эксплуатацию 118,2 млн. м² общей площади жилых домов, или 2,1 млн. новых благоустроенных квартир, куда переселились св. 10 млн. чел. План стр-ва жилья в целом выполнен. Капитально отремонтировано св. 1 млн. квартир общей площадью 61 млн. м². Для работников АПК построены жилые дома общей площадью 38 млн. м².

Народное образование и культура. Различными видами обучения охвачено св. 108 млн. чел. В общеобразовательной и профессиональной школе осуществлялась реформа. В 1986/87 уч. г. по новой программе 11-летней школы обучались 1,4 млн. учащихся первого класса, из них 1 млн.— в общеобразовательной школе и 0,4 млн.— в дошкольных учреждениях. Курс основ информатики и вычислит. техники изучали 4,3 млн. учащихся старших классов. Для общественно полезного труда школьников число рабочих мест, оборудованных базовыми предприятиями, достигло 1,3 млн. В 1986 г. среднее образование получили 4,2 млн. юношей и девушек, в т. ч. 1,1 млн.— специальность (профессию). В постоянных дошкольных учреждениях воспитывались 16,5 млн. детей. Вместе с тем не было удовлетворено 1,5 млн. заявлений родителей о помещении детей в дошкольные учреждения. Введены в действие общеобразовательные школы на 1,2 млн. мест, ПТУ — на 84 тыс. мест, дошкольные учреждения — на 610 тыс. мест. План ввода в действие выполнен только по общеобразовательным школам. Высшие уч. заведения подготовили 0,8 млн. специалистов, средние специальные уч. заведения — 1,3 млн. чел. К концу 1986 г. 164 млн. чел. или 89% занятого населения имели высшее и среднее (полное и неполное) специальное образование.

В 1986 г. издано св. 2 млрд. экз. книг и брошюр. Культурно-просветительную работу среди населения проводили 134 тыс. массовых библиотек, 137 тыс. клубных учреждений, 153 тыс. киноустановок, 2 тыс. музеев и св. 600 профессиональных театров. На каждые 1000 чел. населения приходилось 7,6 тыс. экз. книжного фонда массовых библиотек. Число посещений киносеансов составило 3,9 млрд. Введено в действие клубов и домов культуры на 290 тыс. мест.

Охрана здоровья. В 1986 г. численность врачей всех специальностей выросла на 32 тыс., число больничных коек — на 56 тыс. В расчете на 10 тыс. жителей приходится 43 врача и 130 коек. Построено больниц на 75 тыс. коек, амбулаторно-

Общеобразовательные школы, средние специальные учебные заведения, ПТУ и численность учащихся в них по союзным республикам (на начало 1986/87 уч. г.)

	Число общеобразовательных школ, тыс.	В них учащихся, млн.	Число средних спец. уч. заведений	В них учащихся, тыс.	на 1 января 1987 г.	
					число ПТУ*	в них учащихся, тыс.
СССР	137	43,9	4506	4485	8020	4176
РСФСР	71	20,0	2574	2465	4383	2137
Украинская ССР	21	7,2	733	805	1224	730
Белорусская ССР	6	1,5	139	159	242	159
Узбекская ССР	9	4,3	249	288	565	303
Казахская ССР	9	3,3	246	278	484	266
Грузинская ССР	4	0,9	91	53	177	68
Азербайджанская ССР	4	1,4	77	76	186	116
Литовская ССР	2	0,6	66	60	104	63
Молдавская ССР	2	0,7	53	60	113	61
Латвийская ССР	0,9	0,4	55	41	84	38
Киргизская ССР	2	0,9	46	51	121	66
Таджикская ССР	3	1,1	40	41	86	48
Армянская ССР	1	0,6	65	49	103	47
Туркменская ССР	2	0,8	36	37	102	53
Эстонская ССР	0,6	0,2	36	22	46	21

* Профессионально-технические училища системы Госпрофобразования СССР.

Высшие учебные заведения и численность студентов в них по союзным республикам (на начало 1986/87 уч. г.)

	Число высших уч. заведений	В них студентов, тыс.
СССР	896	5088
РСФСР	504	2907
Украинская ССР	146	851
Белорусская ССР	33	180
Узбекская ССР	42	292
Казахская ССР	55	275
Грузинская ССР	19	86
Азербайджанская ССР	18	106
Литовская ССР	12	65
Молдавская ССР	9	53
Латвийская ССР	10	43
Киргизская ССР	10	58
Таджикская ССР	10	55
Армянская ССР	13	55
Туркменская ССР	9	39
Эстонская ССР	6	23

Выпуск специалистов по отраслевым группам учебных заведений (тыс. чел.)

	Высшие уч. заведения		Средние спец. уч. заведения	
	1985 г.	1986 г.	1985 г.	1986 г.
Число окончивших — всего	858,9	839,5	1246,6	1261,7
в том числе, уч. заведения:				
промышленности и строительства	313,8	310,3	436,2	437,9
транспорта и связи	42,4	42,0	95,7	95,2
сельского хозяйства	83,4	84,0	198,7	200,7
экономики и права	71,3	68,1	184,7	179,0
здравоохранения, физической культуры и спорта	65,1	61,7	163,4	171,9
просвещения	273,7	264,4	142,1	151,7
искусства и кинематографии	9,2	9,0	25,8	25,3

поликлинич. учреждений — на 179 тыс. посещений в смену. План ввода в действие больниц не выполнен. Отстает уровень медицинского обслуживания сельского населения. Число мест в санаториях, пансионатах, домах и базах отдыха, на туристских базах увеличилось на 65 тыс. и достигло почти 2,5 млн. Св. 29 млн. детей и подростков провели лето в пионерских и школьных лагерях, на экскурсионно-туристских базах или выезжали на летний период в дачные местности с детскими учреждениями.

Число массовых библиотек, книг и журналов в них, клубных учреждений и музеев по союзным республикам (на конец 1986 г.)

	Массовые библиотеки		Клубные учреждения, тыс.	Музеи (включая филиалы)
	число библиотек, тыс.	в них книг и журналов, млн. экз.		
СССР	134,2	2137,8	137,7	2021
РСФСР	62,8	1144,5	76,0	1001
Украинская ССР	25,9	423,2	25,6	176
Белорусская ССР	6,7	101,2	6,3	95
Узбекская ССР	7,8	85,4	4,5	56
Казахская ССР	9,7	113,5	9,4	84
Грузинская ССР	4,3	43,8	2,7	120
Азербайджанская ССР	4,3	40,4	3,4	117
Литовская ССР	2,2	36,8	1,4	41
Молдавская ССР	2,1	29,9	1,9	73
Латвийская ССР	1,3	27,3	0,9	77
Киргизская ССР	1,9	24,3	1,2	17
Таджикская ССР	1,6	15,2	1,3	18
Армянская ССР	1,4	22,5	1,3	51
Туркменская ССР	1,5	16,1	1,3	19
Эстонская ССР	0,7	13,7	0,5	76

Численность врачей и число больничных коек по союзным республикам в 1986 г. (на конец года, тыс.)

	Численность врачей всех специальностей	Число больничных коек
СССР	1202,3	3659,8
РСФСР	664,2	1962,2
Украинская ССР	215,1	675,9
Белорусская ССР	38,6	132,8
Узбекская ССР	64,4	229,4
Казахская ССР	61,4	216,5
Грузинская ССР	28,9	56,1
Азербайджанская ССР	26,1	66,5
Литовская ССР	15,7	45,7
Молдавская ССР	16,2	52,8
Латвийская ССР	12,9	36,9
Киргизская ССР	14,1	49,1
Таджикская ССР	13,1	50,2
Армянская ССР	13,1	29,5
Туркменская ССР	11,2	37,0
Эстонская ССР	7,3	19,2

Улучшились демографические показатели. Продолжалось повышение рождаемости — число родившихся в 1986 г. в расчете на 1000 жителей составило 19,9 против 19,4 в 1985 г. Отмечалось значительное снижение смертности — до 9,7

Бюллетень курсов иностранных валют. Июнь 1987 г.

Наименование валюты	Курс в рублях	Наименование валюты	Курс в рублях	Наименование валюты	Курс в рублях
Австралийские доллары за 100	45,55	Иракские динары за 1	2,07	Пакистанские рупии за 100	3,74
Австрийские шиллинги за 100	4,96	Иранские риалы за 100	0,88	Польские злотые за 1000	10,42*
Албанские леки за 100	11,94*	Исландские кроны за 100	1,66	Португальские эскудо за 1000	4,59
Динары АНДР за 100	13,95	Испанские песеты за 1000	5,00	Румынские леи за 100	12,05*
Английские фунты стерлингов за 100	103,51	Итальянские лиры за 10 000	4,82	Сингапурские доллары за 100	30,05
Аргентинские аустрали за 100	42,03	Динары НДРЙ за 1	1,88	Сирийские фунты за 100	16,45
Афганские афгани за 100	1,28	Риалы ЙАР за 100	6,46	Сомалийские шиллинги за 100	0,53
Бельгийские франки за 1000	16,81	Канадские доллары за 100	47,77	Доллары США за 100	63,87
Бирманские кьяты за 100	9,74	Юани КНР за 100	17,39	Суданские фунты за 100	26,36
Болгарские левы за 100	100,00*	Воны КНДР за 100	60,24*	Тунисские динары за 100	77,18
Венгерские форинты за 100	5,65*	Кубинские песо за 100	90,00*	Турецкие лиры за 1000	0,79
Донги СРВ за 100	2,22*	Кувейтские динары за 1	2,29	Уругвайские песо за 1000	3,73
Ганские седи за 100	0,40	Ливанские фунты за 100	0,52	Финляндские марки за 100	14,44
Марки ГДР за 100	31,25*	Ливийские динары за 1	2,09	Французские франки за 100	10,43
Марки ФРГ за 100	34,82	Малайзийские ринггиты за 100	25,32	Чехословацкие кроны за 100	10,00*
Голландские гульдены за 100	30,90	Марокканские дирхамы за 100	7,53	Шведские кроны за 100	10,01
Греческие драхмы за 1000	4,67	Мексиканские песо за 1000	0,50	Швейцарские франки за 100	41,97
Датские кроны за 100	9,26	Монгольские тугрики за 100	23,92*	Рупии Шри-Ланка за 100	2,24
Египетские фунты за 100	28,72	Непальские рупии за 100	3,02	Эфиопские быры за 100	30,80
Индийские рупии за 100	5,10	Новозеландские доллары за 100	35,95	Югославские динары за 1000	1,08
Индонезийские рупии за 1000	0,39	Норвежские кроны за 100	9,42	Японские иены за 1000	4,39
				ЭКЮ за 100	72,24

* Взаимно согласованные курсы для неторговых операций.

против 10,6, что обусловлено главным образом усилением борьбы с пьянством и алкоголизмом.

Охрана окружающей среды. Осуществлялись мероприятия по охране и рациональному использованию водных, земельных, лесных и минеральных ресурсов, защите воздушного бассейна от загрязнения, воспроизводству диких животных и рыбных запасов. В связи с прекращением работ по переброску части стока северных и сибирских рек в районы юга европейской части страны, Средней Азии и Казахстана предусмотрены меры по более экономному использованию имеющихся водных ресурсов. Уменьшился сброс загрязненных стоков в водоемы. Ок. 10 млрд. руб. затрачено на охрану окружающей среды и рациональное использование природных ресурсов (включая расходы на ведение лесного х-ва).

* * *

ЦК КПСС, Совет Министров СССР, ВЦСПС и ЦК ВЛКСМ рассмотрели итоги Всесоюзного социалистического соревнования за успешное выполнение Государственного плана экономического и социального развития СССР на 1986 г. Учитывая, что союзные и АССР, края и области не обеспечили выполнение всех показателей Всесоюзного социалистического соревнования, звание победителя в соревновании за 1986 г. им не присуждается. ЦК КПСС, Совет Министров СССР, ВЦСПС и ЦК ВЛКСМ признали победителями и наградили переходящими Красными знаменами ЦК КПСС, Совета Министров СССР, ВЦСПС и ЦК ВЛКСМ: Эвенкийский авт. округ; города по РСФСР — Касли Челябинской обл., Каспийск Дагестанской АССР, Ковылкино Мордовской АССР, Краснокаменск Читинской обл., Мирный Якутской АССР, Обнинск Калужской обл., Сибай Башкирской АССР; по БССР — Солигорск Минской обл.; по Узб. ССР — Зарафшан Навоийской обл.; городские районы: Волгоградский, Гагаринский и Красногвардейский р-ны Москвы, Первомайский р-н Минска; сельские районы по РСФСР — 43; по УССР — 20; по БССР — 9; по Узб. ССР — 1; по Каз. ССР — 10; по Груз. ССР — 3; по Литов. ССР — 4; по Кирг. ССР — 2; по Арм. ССР — 1; по Эст. ССР — 1; 1525 коллективов объединений, предприятий, колхозов и совхозов, строек, н.-и., проектных и др. организаций и учреждений, межотраслевых научно-технич. комплексов, в т. ч. 703 с занесением на Всесоюзную доску почета на ВДНХ СССР.

ПОТРЕБИТЕЛЬСКАЯ КООПЕРАЦИЯ СССР в 1986 г.

Потребительская кооперация СССР — массовая общественно-хозяйственная организация, призванная совершенствовать торговлю на селе, организовывать закупки и сбыт с.-х. продуктов и сырья, развивать производство товаров народного потребления на собственных предприятиях. Она должна активно способствовать выполнению Продовольственной программы СССР и Комплексной программы развития производства товаров народного потребления и сферы услуг, повышению материального благосостояния советских людей, содействовать социально-культурному преобразованию села. В соответствии с Конституцией СССР и своими уставными задачами потребительская кооперация принимает участие в управлении гос. и общественными делами.

На 1 января 1987 г. членами потребительской кооперации состояли 60,1 млн. чел. Организационная структура: потребительские общества (без районных) — 4454, районные потребительские общества — 2324, районные союзы потребительских обществ — 813, областные, краевые, окружные и республиканские (АССР) союзы потребительских обществ — 165, республиканские (союзных республик) союзы потребительских обществ — 15, Центральный союз потребительских обществ СССР — Центросоюз СССР.

Руководящие органы: Съезд уполномоченных потребительской кооперации СССР (созывается раз в 5 лет), Совет Центросоюза (205 членов и 30 кандидатов в члены), Правление Центросоюза (15 чел.). Пред. Правления Центросоюза — М. П. Трунов.

Печатный орган — журнал «Советская потребительская кооперация» — тираж 220 тыс. экз. (на 1987 г.).

Деятельность в 1986 г. Потребительская кооперация (на начало 1987 г.) имела 381,0 тыс. розничных торговых предприятий, в т. ч. 315, 4 тыс. магазинов торговой площадью 24,9 млн. м², 105,6 тыс. предприятий общественного питания на 5,0 млн. мест, общетоварных складов площадью 16,8 млн. м², холодильных емкостей на 987, 3 тыс. т, в т. ч. в торговле и общественном питании на 569,0 тыс. т, хранилищ для картофеля, овощей и фруктов на 2,5 млн. т, приемозаготовительных пунктов картофеля, овощей и плодов пропускной способностью за сезон 8,7 млн. т. Действовали 20,7 тыс. пром. предприятий и цехов, в т. ч. 11,2 тыс. хлебопекарен и хлебозаводов, 336 консервных заводов, 1021 предприятие по производству безалкогольных напитков, 1236 — колбасных изделий, 229 — кондитерских изделий, 2,8 тыс. предприятий по выработке непродовольственных товаров народного потребления.

Розничный товарооборот потребительской кооперации, на долю которой приходится $^1/_3$ всего оборота страны, составил 90,2 млрд. руб. и увеличился по сравнению с 1985 г. на 7,2% (в сопоставимых ценах). Реализация мяса и птицы возросла на 9,6%, колбасных изделий — на 24,1%, овощей — на 7,8%, плодов, фруктов, ягод, арбузов и дынь — на 25,1%, безалкогольных напитков — на 28,5%. Продано 2,6 млн. телевизоров, 2,2 млн. радиоприемников и радиол, 1,0 млн. магнитофонов, 1,5 млн. холодильников, 3,6 млн. велосипедов, мопедов, мотоциклов и мотороллеров, 15 млн. часов, 0,3 млн. фотоаппаратов, св. 700 млн. экз. книг. Для нужд индивидуального жилищного строительства на село поставлено 2,7 млн. м³ деловой древесины, 3,2 млн. м³ пиломатериалов, 3000 млн. усл. плиток шифера, 240 млн. м² мягкой кровли, 2,8 млн. т цемента.

Переведено на работу по методу самообслуживания 1,9 тыс. магазинов. По этому методу работали 236,7 тыс. магазинов (75,0% общего количества), доля их в товарообороте всех магазинов составила 80,0%.

Розничный товарооборот предприятий общественного питания составил 5,5 млрд. руб., их оборот по реализации продукции собственного производства — 3,5 млрд. руб. (на 7,2% больше, чем в 1985 г.). Доля продукции собственного производства во всем обороте предприятий общественного питания достигла 61,1%. Выработано и реализовано на 1140,3 млн. руб. полуфабрикатов и кулинарных изделий, 495,8 тыс. т кондитерских и мучных изделий, 14,6 млн. дал безалкогольных напитков и кваса. Эту продукцию продают 8,6 тыс. специализированных магазинов «Кулинария» и отделов. В городах и рабочих поселках продано с.-х. продуктов, закупленных у населения и колхозов по ценам договоренности, на 6 млрд. руб. (на 22,6% больше, чем в 1985 г.).

Пром. предприятиями потребительской кооперации выработано и реализовано продукции на 8,0 млрд. руб. (в оптовых ценах). Произведено 1,8 млрд. усл. банок консервов (в основном плодоовощных), 280,0 тыс. т колбасных изделий, 156,7 тыс. т кондитерских изделий, 78,9 млн. дал безалкогольных напитков, 19,2 млн. дал пива, непродовольственных товаров народного потребления на 660 млн. руб. (в розничных ценах). За счет откорма скота, свиней, кроликов и выращивания птицы получено 74,7 тыс. т привеса мяса; улов рыбы в местных водоемах составил 11,5 тыс. т.

Потребительская кооперация закупает св. 60 видов с.-х. продуктов и сырья. Гос. закупки составили: 8,7 млн. т картофеля, 6,3 млн. т овощей, 1,2 млн. т фруктов, 1,3 млн. т бахчевых культур, 6,8 млрд. шт. яиц, 104 тыс. т шерсти, 47,8 млн. шт. крупного, мелкого и свиного кожевенного сырья, 1,6 млн. шт. каракуля, 534,1 млн. руб. пушно-мехового сырья, 55,3 тыс. т дикорастущих плодов, ягод, клюквы и брусники, 20,1 тыс. т лекарственно-технич. сырья. У населения и колхозов закуплено излишков 1275 тыс. т мяса (в убойном весе), 17,9 млн. шт. птицы домашней, 219 тыс. т молока и молочных продуктов, 887 млн. шт. яиц, 239 тыс. т картофеля (за 2-е полугодие), 437 тыс. т овощей, 309 тыс. т плодов и ряд др. продуктов. Заготовительный оборот составил ок. 11,0 млрд. руб.

Введены в действие основные фонды на 1351 млн. руб., за 1986 год объем капитальных вложений составил 1553 млн. руб. Построены магазины торговой площадью 546,1 тыс. м², предприятия общественного питания на 35,8 тыс. мест, общетоварные склады площадью 552,4 тыс. м², холодильники на 20,4 тыс. т, хранилища для картофеля, овощей и фруктов на 74,4 тыс. т, жилые дома площадью 455,2 тыс. м² и ряд др. объектов.

На 1 января 1987 г. собственные средства, состоящие из вступительных и паевых взносов членов потребительской кооперации и накоплений кооперативных организаций, составили 25,7 млрд. руб. Прибыль по всем отраслям — 2,6 млрд. руб.

На начало 1987 г. в организациях и предприятиях потребительской кооперации работали 3,4 млн. чел. Для подготовки кадров имеется 8 вузов, 128 техникумов, 159 ПТУ, 1,6 тыс. предприятий-школ и ряд др. кооперативных уч. заведений. Подготовлено 9,1 тыс. специалистов с высшим образованием, 54,4 тыс. специалистов со средним специальным образованием, 160,1 тыс. работников массовых профессий. Организации потребительской кооперации проводят среди населения большую культурно-массовую работу: работает 6,5 тыс. клубов и красных уголков, 2,2 тыс. библиотек.

Центросоюз имеет Всесоюзный н.-и. ин-т экономики кооперативной торговли (ВНИИЭКТ), Центральный ин-т научной организации труда, управления и рационализации (ЦИНОТУР), Центральное бюро технико-экономической информации (ЦБТЭИ), проектно-технологическое объединение по внедрению вычислительной техники и автоматизированных систем управления (ПТО «Центросоюзсистема»), проектный ин-т «Центросоюзпроект».

В 1986 г. Центросоюз осуществлял торговое сотрудничество со 170 организациями и фирмами 50 стран мира. Основная форма внешнеторговых связей — товарообмен. Центросоюз — член Международного кооперативного альянса.

А. Воронин.

АКАДЕМИИ НАУК СССР в 1986 г.

Академия наук СССР (АН СССР). Основана в 1724 г. в Петербурге. С 1934 г. президиум и многие научные учреждения находятся в Москве. На 1 января 1987 г. в составе Академии 262 академика, 523 чл.-корр. и 98 иностр. членов.

Президиум Академии (на март 1987 г.): президент — Г. И. Марчук; вице-президенты — Е. П. Велихов, В. А. Коптюг (он же —пред. Сибирского отделения; СО), В. А. Котельников, А. А. Логунов, Ю. А. Овчинников, П. Н. Федосеев, К. В. Фролов, А. Л. Яншин; гл. ученый секретарь — Г. К. Скрябин; члены президиума — А. Г. Аганбегян, А. А. Баев, Н. Н. Боголюбов, Л. М. Бреховских, А. Г. Егоров, Н. М. Жаворонков, В. А. Кириллин, П. Г. Костюк, М. А. Марков, П. А. Николаев (чл.-корр.), А. М. Прохоров, Б. С. Соколов, В. Е. Соколов, С. Л. Тихвинский, А. В. Фокин (они же — академики-секретари отделений), А. П. Александров, В. А. Амбарцумян, Н. Г. Басов, С. В. Вонсовский, И. А. Глебов (он же — пред. президиума Ленингр. науч. центра), В. И. Ильичев (он же — пред. Дальневосточного отделения; ДВО, с марта 1987 г.), В. Н. Кудрявцев, В. А. Легасов, Г. А. Месяц (он же — пред. Уральского отделения; УО, с марта 1987 г.), Б. Е. Патон, Б. Б. Пиотровский, Г. П. Свищев, М. А. Стырикович, А. А. Трофимук, В. М. Тучкевич, Н. П. Федоренко, Н. А. Шило.

Деятельность в 1986 г. Организованы: Ин-т программных систем, Ин-т автоматизации проектирования, Ин-т энергетических проблем химической физики, Н.-и. ин-т системных исследований, Н.-и. ин-т систем автоматизированного проектирования радиоэлектронной аппаратуры и сверхбольших интегральных схем, Ин-т электрофизики УНЦ, Ин-т экономических проблем Кольского филиала, Ин-т экономики комплексного освоения природных ресурсов Севера Якутского филиала СО, Тувинский комплексный отдел СО; научные советы — по фундаментальным проблемам перспективных технологий, по проблеме «Искусственный интеллект», по комплексному изучению человека; Научный совет «История исторической мысли» преобразован в Научный совет по историографии и источниковедению; Комиссия по научным проблемам разоружения объединена с Научным советом по исследованию проблем мира и разоружения; Научный совет по проблемам электрических измерений и измерительных информационных систем переименован в Научный совет по проблеме «Измерительные процессы и системы»; Научный совет по комплексной проблеме «Закономерности исторического развития общества и перехода от одной социально-экономической формации к другой» — в Научный совет по комплексной проблеме «Закономерности исторического развития и смены социально-экономических формаций».

19—21 марта состоялось годичное Общее собрание АН СССР, на котором с докладом «XXVII съезд КПСС о задачах советской науки» выступил П. Н. Федосеев; состоялось обсуждение доклада и принято постановление о задачах АН СССР по выполнению решений 27-го съезда КПСС; были обсуждены итоги исследований в области естественных и общественных наук и деятельности АН СССР в 1985 г.; избраны председатели президиумов научных центров АН СССР, утверждены руководители научных учреждений АН СССР и председатели президиумов филиалов СО АН СССР; организовано Отделение проблем машиностроения, механики и процессов управления; вручены награды Академии и заслушаны доклады «Автомодельность геотектонических процессов» М. А. Садовского и «Звездная эволюция с точки зрения астрономических наблюдений» Гильермо Аро (Мексика).

16—17 октября состоялось Общее собрание АН СССР, на котором с речью выступил Е. К. Лигачев; на пост президента АН СССР был избран Г. И. Марчук; был заслушан и обсужден доклад вице-президента АН СССР В. А. Котельникова «О ходе выполнения Академией наук СССР решений XXVII съезда КПСС и реализации постановления Общего собрания АН СССР от 20 марта 1986 г.» и принято постановление, наметившее основные мероприятия по перестройке деятельности АН СССР; было принято Заявление участников Общего собрания АН СССР о полной поддержке позиции советского руководства на советско-американской встрече в Рейкьявике.

27—29 мая проведена 2-я Всесоюзная конференция ученых по проблемам мира и предотвращения ядерной войны, принявшая «Обращение к ученым мира».

19 ноября состоялось торжественное заседание, посвященное 275-летию со дня рождения М. В. Ломоносова.

Проведены: 5-й биохимический съезд (Киев, январь), 6-й съезд по теоретической и прикладной механике (Ташкент, сентябрь), Междунар. симпозиум, посвященный 45-летию начала Великой Отечественной войны (Москва, октябрь), конференция «XXVII съезд КПСС и актуальные проблемы борьбы двух мировоззрений» (Москва, декабрь) и др. Ученые АН СССР принимали участие в Междунар. конгрессе математиков (США), 11-й европейской Междунар. конференции кристаллографов (ПНР), 14-м Междунар. микробиологич. конгрессе (Великобритания) и др.

АН СССР направила в зарубежные научные командировки 10403 ученых и специалистов (в т. ч. 6686 — в социалистические страны); был принят 10771 ученый и специалист (в т. ч. 6274 — из социалистич. стран).

В 1986 г. крупные результаты получены по многим направлениям е с т е с т в е н н ы х н а у к. В соответствии с программой космич. исследований произведен запуск орбитальной научной станции «Мир», оснащенной шестью стыковочными узлами и представляющей собой базовый блок для построения многоцелевого постоянно действующего пилотируемого комплекса со специализированными модулями. Осуществлен 125-суточный орбитальный полет космонавтов Л. Д. Кизима и В. А. Соловьева. Впервые в истории космонавтики экипаж в ходе одного космич. полета работал на двух орбитальных станциях «Мир» и «Салют-7», дважды выполнен перелет с одной станции на другую. Во время полета космонавты выполнили запланированные научные и научно-технич. эксперименты, наблюдения, монтажные работы в открытом космосе; они несколько раз выходили в открытый космос.

Выдающимся достижением космонавтики явилось осуществление междунар. проекта «Венера — комета Галлея», в подготовке которого участвовали ученые и специалисты СССР и 8 зарубежных стран. На завершающем этапе эксперимента, после 15-месячного полета станции «Вега-1» и «Вега-2» соответственно 6 и 9 марта 1986 г. вошли в оболочку кометы и прошли на расстоянии 8—9 тыс. км от ее ядра. Впервые были получены крупномасштабные изображения ядра кометы, представляющего собой тело неправильной формы с размерами $16\times8\times8$ км^3. Измерены температуры и др. физико-химич. характеристики газопылевой оболочки кометы, выполнен анализ ее химич. состава. Измерены темпы испарения воды и др. летучих веществ с поверхности ядра кометы. Спектральные наблюдения кометы с борта советской автоматич. станции «Астрон» позволили оценить примерно в 370 млн. т суммарную потерю массы кометы за все время ее пролета мимо Солнца в 1985—86 гг.

В Математическом ин-те исследована задача о скорости рациональной аппроксимации функций, голоморфных в «симметричных» областях. В частности, на основе метода многоточечных аппроксимаций Паде решена задача о скорости рациональной аппроксимации экспоненты на полуоси.

Важные результаты получены в области физики элементарных частиц. Учеными Ин-та физики высоких энергий, Ин-та теоретической и экспериментальной физики, Физического ин-та АН СССР, Ин-та ядерной физики СО АН СССР изучены свойства экзотических мезонов и мезонов, содержащих тяжелые кварки. Так, в экспериментах на Серпуховском ускорителе обнаружены и исследованы многокварковые структуры с большими расстояниями между кварками.

Принципиально новый метод диагностики параметров сжатой микросферы — мишени для лазерного термоядерного синтеза по характеристикам нейтральной компоненты разлетающейся плазмы разработан в Физическом ин-те.

В Ин-те общей физики создана новая серия лазерных сред на основе кристаллов иттрий-скандий-галлиевого граната. Лазеры на таких кристаллах по совокупности параметров имеют преимущества перед газовыми лазерами. Уникальный транспортируемый лазерный стандарт частоты, стабилизированный на вершине сверхузкой спектральной линии метана (длина волны 3,39 мкм) создан в Физическом ин-те и Московском инженерно-физическом ин-те. Совместно с Всесоюзным н.-и. ин-том физико-технич. и радиотехнич. измерений Госстандарта СССР проведены испытания этого стандарта частоты. Впервые с точностью $1 \cdot 10^{-12}$ определено абсолютное значение центр. частоты линии метана, воспроизводимое этим оптич. стандартом.

В области физики низких температур в работах Ин-та физических проблем теоретически предсказаны гигантская опалесценция и аномальные магнитокинетические эффекты в спин-поляризованных газах. Экспериментально обнаружены аномалии магнетосопротивления в сверхсильных полях в тяжелофермионном сверхпроводнике. Обнаружены также квантовые осцилляции магнетосопротивления многосвязного образца с прыжковой проводимостью. В Ин-те физических проблем и Ин-те теоретической физики обнаружено и объяснено явление проскальзывания фазы при протекании сверхтекучего спинового тока в гелии-3В, своего рода магнитная сверхтекучесть.

В Ин-те радиотехники и электроники и Ин-те химической физики получил развитие новый метод исследования структуры и физико-механич. свойств различных материалов — акустическая микроскопия; на лабораторной установке этим методом изучены многослойные системы и покрытия, композиционные материалы, фотоматериалы, органич. вещества и биологич. объекты.

В Ин-те химической физики открыто явление фотохимического инициирования фазовых превращений органич. молекулярных веществ; изучена кинетика фотокристаллизации в световом пучке и в темноте. Новые катализаторы синтеза аммиака на основе кластеров железа и рутения и углеродистых носителей разработаны в Ин-те элементоорганических соединений. Катализаторы в несколько раз активнее промышленных и работают при более низких температурах и давлениях.

Значительные результаты получены в исследованиях в области физико-химич. биологии и биотехнологии. В Ин-те биоорганической химии и Ин-те молекулярной биологии созданы бактериальные штаммы-продуценты биологически активного фактора некроза опухолей, штаммы-продуценты антигенных детерминант вируса гепатита А созданы в Ин-те биоорганической химии, а штаммы-продуценты обратной транскриптазы — в Ин-те биохимии и физиологии микроорганизмов. Прошла биологич. испытания в Мин-ве здравоохранения СССР и одобрена для проведения эпидемиологич. испытаний рекомбинантная осповакцина против гепатита В, созданная в Ин-те биохимии и физиологии микроорганизмов и Ин-те общей генетики.

В исследованиях микроорганизмов, проводимых в Ин-те микробиологии, выделены новые экстремальные их формы, развивающиеся при крайних значениях температуры (вплоть до точки кипения) и солености (вплоть до насыщения). Это ведет к пониманию механизмов приспособления микроорганизмов в природе и к новым возможностям их практич. использования.

Ботаническим ин-том создан 3-томный справочник «Ареалы деревьев и кустарников СССР», в котором представлены карты ареалов 1377 видов древесных — представителей всех растительных зон страны, в т. ч. лесообразующие древесные породы, плодовые, лекарственные и декоративные растения. Важные для с. х-ва фундаментальные исследования по систематике насекомых завершены в Зоологическом ин-те; издан ряд определителей насекомых Европейской части СССР.

Исследованиями Геологического ин-та установлено, что в ранней истории Земли имеются два рубежа, существенно повлиявшие на ее историю; один из них связан с окончанием интенсивной метеоритной бомбардировки (3,9 млрд. лет назад), второй охватывает 2,8 — 1,9 млрд. лет, когда происходило становление «гранитного» слоя континентальной земной коры. В Ин-те геологии рудных месторождений, петрографии, минералогии и геохимии самарий-неодимовым методом впервые получены геохронологич. данные о древнейшем возрасте в 3,9 млрд. лет магматических пород Украинского и Алданского щитов.

Геофизическими ин-тами АН закавказских республик и Ин-том физики Земли АН СССР впервые составлена для всего Кавказа карта ожидаемых до 1990 г. землетрясений. Ин-том вулканологии ДВО такой же долгосрочный прогноз землетрясений составлен для Камчатки и Курильской островной дуги.

В области общественных наук основное внимание было уделено выполнению задач, поставленных в решениях 27-го съезда КПСС, в др. партийных документах. Академические научные учреждения гуманитарного профиля критически проанализировали результаты своей работы, пересмотрели планы исследований, наметили меры по повышению их эффективности, приближению к потребностям современного развития. Активно разрабатывались и обсуждались новые подходы в различных разделах обществоведения, новое мышление применительно к различным сферам жизни. Расширилась проблематика исследований по вопросам мира и разоружения.

Исследования в области философии были направлены на разработку вопросов диалектики развития социализма на современном этапе, проблем теории и методологии научного познания, социально-философских проблем научно-технич. прогресса. Так, в подготовленном труде «Познание, сознание, действительность» проанализированы основные проблемы развития научного знания в эпоху НТР. Механизмы воздействия естественно-научного знания на общественный прогресс отражены в подготовленном труде «Философия, естествознание, социальный прогресс». В труде «Взаимодействие общества и природы (философско-методологические аспекты экологических проблем)», посвященном философским проблемам глобальной экологии, показано, что структура и единство общества и природы раскрываются при одновременном учете специфичности того и другого (Ин-т философии). В том же ин-те подготовлен труд «Ленинский этап развития марксистской философии (дооктябрьский период)», в котором дан анализ в историко-проблемном плане ленинского философского наследия в области материалистич. диалектики, опыта революционной борьбы российского и международного рабочего движения и закономерностей общественного развития в новую историческую эпоху.

В области психологии развивались социально-психологич. исследования, а также исследования по психологии личности, по инженерной психологии. В Ин-те психологии проведен анализ психологич. особенностей деятельности человека-оператора в гибком автоматизированном производстве. Выявлены общие механизмы, лежащие в основе перестройки психологич. и социально-психологич. установок людей при освоении таких систем.

Учеными Ин-та государства и права подготовлена двухтомная монография «Правовая система социализма», в которой раскрывается теория правовой системы социалистич. общества в свете задач ускорения социально-экономич. развития. Особое внимание уделялось взаимодействию правовой системы с политич., экономич. и идеологич. системами общества.

Научные учреждения Отделения экономики разрабатывали целостную концепцию нового хозяйственного механизма в плане ускорения социально-экономич. развития. Ин-том экономики созданы и опубликованы монографии «Содержание и структура единого народнохозяйственного комплекса СССР» и «Эффективность и высшая цель социалистического производства». Большое внимание уделялось исследованиям в области перспектив советской экономики, темпов и пропорций общественного производства. Ин-ты экономич. профиля участвовали в разработке концепции социально-экономич. разделов Комплексной программы научно-технического прогресса СССР на 1991—2010 гг. Ин-т экономики и прогнозирования научно-

технического прогресса подготовил монографию «Моделирование роста народного благосостояния в народнохозяйственных планах и прогнозах». В исследованиях социально-экономич. развития социалистич. стран разрабатывались проблемы мирового социалистич. хозяйства, социалистич. экономической интеграции. Ин-том экономики мировой социалистической системы подготовлены монографии «Страны СЭВ в международном разделении труда», «Интенсификация экономики в зарубежных социалистических странах Европы». В области исследований социально-экономич. проблем современного капитализма и развивающихся стран опубликованы монографии: «Американский капитализм в 80-е годы. Закономерности и тенденции развития экономики» (Ин-т США и Канады), А. П. Огнев — «Экономические отношения Восток—Запад в 80-е годы» и «Развивающиеся страны в современном мире. Пути революционного прогресса» (Ин-т мировой экономики и международных отношений) и др.

В ин-тах Отделения истории создан ряд трудов, посвященных 70-летию Великого Октября. Среди них — 2-й т. фундаментального труда «Исторический опыт трех российских революций», подготовлен очередной том шеститомной «Истории советского рабочего класса», а также 1 и 2 тт. обобщающего труда «История советского крестьянства». Завершен 2-й т. многотомной «Истории Европы с древнейших времен до наших дней» — первого в марксистской историографии комплексного исследования процессов историч. развития на европейском континенте.

В области филологических наук существенные результаты достигнуты в исследовании закономерностей развития русской и советской многонациональной литературы, в изучении классич. художеств. наследия, в разработке проблем теоретич. и прикладного языкознания. В Ин-те русской литературы подготовлен колл. труд «Октябрь и литература», в котором рассматривается значение Великой Октябрьской социалистической революции в формировании литератур народов СССР и становлении единства многонациональной советской литературы. Ин-том мировой литературы подготовлена монография «Литературы народов Севера и Сибири (Становление и развитие)», представляющая собой исследование духовной культуры народов этого региона от истоков, отразившихся в мифотворчестве, до анализа современного литературного процесса. В Ин-те языкознания подготовлена монография «Социолингвистические аспекты изучения современного русского языка», в которой рассматривались проблемы, включающие социальный аспект владения языками, исследовалось взаимодействие литературного языка с просторечным и его диалектными формами. В Ин-те русского языка подготовлена работа «Языковая изобразительность в художественном тексте», в которой рассматривались вопросы поэтики и стилистики художеств. речи, исследовались типы и особенности изобразительных средств.

В 1986 г. науч. учреждения АН СССР совместно с организациями и предприятиями министерств и ведомств вели работу по практич. реализации св. 2500 результатов фундаментальных и прикладных исследований; внедрено ок. 600 результатов исследований и разработок науч. учреждений Академии.

В 1986 г. изд-во «Наука» выпустило 2,47 тыс. названий книг и 1,39 тыс. номеров журналов общим объемом 58,8 тыс. а. л., в т. ч. колл. труд — «Теоретические проблемы социализма», Н. И. Вавилов — «Иммунитет растений к инфекционным заболеваниям», В. М. Глушков — «Кибернетика. Вопросы теории и практики», А. Л. Колмогоров — «Теория вероятностей и математическая статистика» и др. Общий объем изданий ВИНИТИ составил 62 тыс. уч.-изд. л., изданий ИНИОН — 5,3 тыс. уч.-изд. л.

В 1986 г. звание Героя Социалистич. Труда присвоено академикам А. В. Гапонову-Грехову, В. А. Коптюгу, Д. С. Лихачеву, Ю. А. Митропольскому, Ю. А. Осипьяну, Р. З. Сагдееву, А. Е. Шейндлину, Н. Н. Шереметьевскому; чл.-корр. АН СССР — Н. Н. Евтихиеву, К. К. Ребане. Второй золотой медалью «Серп и Молот» награждены академики А. М. Прохоров и А. Н. Тихонов.

Ленинской премии 1986 г. в области науки и техники удостоены А. Ф. Андреев, Г. Г. Девятых, Ю. М. Каган, В. В. Коршак, В. П. Маслов, Ю. Н. Молин, Ю. Д. Прокошкин, Р. Б. Хесин-Лурье (посм.) и др. (см. Часть XI).

Гос. премии СССР 1986 г. удостоены П. Н. Белянин, А. А. Богданов, А. Ф. Богомолов, Н. П. Бусленко, Л. А. Галин (посм.), С. М. Егер, М. П. Ким, Н. А. Киселев, Ю. Н. Руденко, В. Д. Садовский, С. Л. Соболев, В. И. Смирнов, А. С. Спирин, В. И. Спицын, Р. Х. Фрейдлина (посм.), К. К. Хренов, М. М. Шульц и др. (см. газ. «Правда», 7 ноября 1986 г.).

Президиум АН СССР присудил за 1986 г.: золотые медали им. М. В. Ломоносова — высшие награды Академии в области естественных наук — С. Н. Федорову за выдающиеся достижения в области офтальмологии и микрохирургии глаза и Йозефу Ржиману (ЧССР) за выдающиеся достижения в области биохимии;

золотые медали: им. И. В. Курчатова — В. П. Джелепову и премию к медали — В. П. Джелепову и Л. И. Пономареву за цикл работ по мюонному катализу и мю-мезоатомным процессам в изотопах водорода; им. М. А. Лаврентьева — С. С. Григоряну за цикл работ «Исследования по механике природных процессов»; им. А. М. Ляпунова — Ю. А. Митропольскому за цикл работ «Асимптотические методы нелинейной механики»; им. Н. В. Мельникова — В. В. Ржевскому за серию работ в области проблем комплексного освоения недр при открытых горных разработках; им. А. С. Попова — Н. Д. Девяткову за выдающиеся научные работы и изобретения в области радиоэлектроники; им. А. А. Расплетина — А. А. Леманскому за серию работ по радиотехнич. системам управления; им. В. Н. Сукачева — В. Н. Большакову за серию работ по популяционной экологии животных;

премии имени выдающихся ученых: им. А. А. Андронова — А. А. Первозванскому за цикл работ «Декомпозиция и агрегирование при управлении большими системами»; им. Ф. А. Бредихина — Д. Я. Мартынову за совокупность учебников: «Курс практической астрофизики» и «Курс общей астрофизики»; им. К. М. Быкова — Б. Е. Есипенко за монографии: «Состав и свойства минеральной воды „Нафтуся“», «Физиологическое действие минеральной воды „Нафтуся“»; им. В. П. Волгина — М. А. Баргу за серию работ «Категории и методы исторической науки», «Народные низы в Английской буржуазной революции XVII века»; им. Б. Д. Грекова — И. Д. Ковальченко за монографию «Русское крепостное крестьянство в первой половине XIX века»; им. И. М. Губкина — В. Д. Наливкину, М. Д. Белонину и Г. П. Сверчкову за серию работ по теме «Теоретические основы, методология, система методов количественного прогноза нефтегазоносности и результаты их практического применения»; им. Н. А. Добролюбова — А. А. Михайлову за серию работ: «Тайны поэзии», «Два ключа», «Сила и тайна слова»; им. Л. Д. Ландау — Б. И. Шкловскому и А. Л. Эфросу за цикл работ «Кулоновское взаимодействие и транспорт в неупорядоченных системах с локализированными состояниями»; им. А. А. Маркова — Б. Ф. Скубенко за цикл работ по неоднородным и однородным задачам геометрии чисел (1972—1981 гг.); им. М. Д. Миллионщикова — Е. П. Велихову за научно-публицистич. статьи и выступления по проблемам ускорения научно-технич. прогресса в нашей стране, по вопросам предотвращения ядерной войны, за инициативу организации и проведения «телемостов» по проблемам предотвращения ядерной войны, по пропаганде достижений советских ученых-физиков; им. Л. А. Орбели — В. Л. Свидерскому за цикл работ «Эволюция нервных механизмов управления локомоцией у беспозвоночных»; им. А. С. Попова — Я. Н. Фельду за цикл работ «Разработка общих методов исследования дифракции, рассеяния и возбуждения электромагнитных волн и теории приемных и передающих антенн»; им. А. С. Пушкина — Е. А. Земской за серию работ: «Русская разговорная речь. Проспект», «Русская разговорная речь: лингвистический анализ и проблемы обучения», «Русская разговорная речь», «Русская разговорная речь. Общие вопросы. Словообразование. Синтаксис», «Русская разговорная речь. Фонетика. Морфология. Лексика. Жест», «Русская разговорная речь. Тексты»; им. Д. С. Рождественского — С. Г. Раутиану за серию работ «Исследования в области нелинейной спектроскопии»; им. Ф. П. Саваренского — Н. П. Затенацкой за серию работ по изучению поровых вод в осадочных породах; им. И. М. Сеченова — А. М. Уголеву за монографию «Эволюция пищеварения и принципы эволюции функций. Элементы современного функционализма»; им. К. И. Скрябина — А. С. Бессонову за цикл ра-

бот на тему «Диагностика, терапия и профилактика важнейших гельминтозов»; им. В. Г. Хлопина — А. С. Никифорову и В. С. Колтунову за работу «Теоретические основы и результаты практического применения окислительно-восстановительных процессов в экстракционной технологии переработки топлива»; им. О. Ю. Шмидта — Н. Н. Пузыреву и С. В. Гольдину за серию работ по теории кинематической интерпретации сейсмических волн;

медали АН СССР (с премиями) для молодых ученых: М. В. Фейгельману — за цикл работ «Статистическая механика сильно неупорядоченных систем» и А. В. Сухову — за цикл работ «Ориентационная оптическая нелинейность жидких кристаллов»; М. В. Ноженкову — за работу «Износостойкие антифрикционные покрытия на основе соединений молибдена, наносимые вакуумными ионно-плазменными методами» и Г. П. Панасенко — за цикл работ «Осреднение процессов в периодических средах»; О. П. Кишковичу, Ю. Р. Беджаняну — за работу «Новый тип цепных разветвленных реакций»; М. В. Безрукову — за работу «Структура бластолизина. Синтез и свойства родственных гликопептидов»; А. Ю. Сасову — за цикл работ «Количественный анализ структуры и свойств объектов на микроуровне»; А. Я. Басовичу, В. В. Буханову, В. И. Шрире — за цикл работ «Исследование нелинейной динамики внутренних вод в океане и их взаимодействия с ветровым волнением» и Б. М. Бубнову — за цикл работ «Исследование устойчивости движения жидкости в поле сил Кориолиса»; А. Л. Семенову — за работу «Совершенствование управления производством новой техники»; И. Т. Касавину — за серию работ «Методология науки и критика буржуазной философии науки»; С. Ю. Никитину, Н. К. Полякову, Р. Р. Сафиуллину — за работу «Разработка встраиваемого электронного оже-спектрометра с системой автоматизации ЭТ-5102».

В 1986 г. скончались академики АН СССР — А. Е. Брауншгейн, Н. М. Дружинин, Л. В. Канторович, А. Н. Кононов, С. С. Кутателадзе, М. Н. Ливанов, Л. А. Мелентьев, А. В. Новоселова, Н. Н. Семенов, Г. В. Степанов, М. Б. Храпченко, А. И. Шальников. *С. Ларин.*

Академия медицинских наук (АМН СССР). Основана в 1944 г. На 1 января 1987 г. в составе АМН СССР 124 академика, 188 чл.-корр., 25 иностр. членов.

Президиум АМН СССР (на май 1987 г.): президент — В. И. Покровский; вице-президенты — Ю. И. Бородин (он же — пред. президиума СО АМН СССР), Л. А. Ильин, А. Г. Чучалин; гл. ученый секретарь — Д. С. Саркисов; члены президиума — О. Г. Анджапаридзе (он же — академик-секретарь отделения гигиены, микробиологии и эпидемиологии), Г. Н. Крыжановский (он же — академик-секретарь отделения медико-биологич. наук), В. А. Насонова (она же — академик-секретарь отделения клинич. медицины), В. И. Вотяков, Н. Г. Иванов, А. Н. Коновалов, М. И. Кузин, А. П. Ромоданов.

На 1 января 1987 г. в составе АМН СССР 72 науч. учреждения, в т. ч. 6 науч. центров, 54 н.-и. ин-та, 12 филиалов и самостоятельных лабораторий, 46 науч. советов по комплексным проблемам медицины. В 1986 г. открыты: в Томске науч. центр (в составе 5 н.-и. ин-тов); в Киеве — Всесоюзный науч. центр радиационной медицины (в составе 3 н.-и. ин-тов); в Хабаровске — Ин-т охраны материнства и детства СО АМН СССР.

АМН СССР издает научные журналы: «Вестник АМН СССР», «Архив анатомии, гистологии и эмбриологии», «Архив патологии», «Бюллетень экспериментальной биологии и медицины», «Вопросы вирусологии», «Вопросы медицинской химии», «Иммунология», «Медицинская радиология», «Патологическая физиология и экспериментальная терапия», «Фармакология и токсикология», «Бюллетень Сибирского отделения АМН СССР».

Деятельность в 1986 г. 9 апреля в Москве состоялась 54-я сессия общего собрания АМН СССР, обсудившая задачи мед. науки и здравоохранения в выполнении решений 27-го съезда КПСС. В принятом постановлении были определены задачи дальнейшего развития фундаментальных исследований по проблемам мед. науки и здравоохранения. 8—11 декабря в Москве состоялась 55-я сессия общего собрания АМН СССР, обсудившая вопросы о ходе перестройки работы Академии в свете решений 27-го съезда КПСС. Сессия приняла постановление о фундаментальных исследованиях мед. науки, совершенствовании структуры АМН СССР, усилении роли отделений АМН СССР и науч. советов в планировании и координации науч. исследований, подготовке науч. кадров и др. На сессии избраны 23 академика, 48 чл.-корр. и иностр. члены АМН СССР. На расширенных заседаниях президиума АМН СССР были обсуждены вопросы: о путях ускорения научно-технич. прогресса в мед. науке в свете решений Октябрьского (1986 г.) пленума ЦК КПСС и задачах АМН СССР по выполнению решений пленума (январь), о совершенствовании работы с научной молодежью в н.-и. ин-тах АМН СССР (май), о финансово-хоз. деятельности Академии, уровне идейно-воспитательной работы и подготовке науч. кадров в АМН СССР (октябрь), о перестройке работы АМН СССР в свете решений 27-го съезда КПСС (декабрь). Президиум АМН СССР провел выездные заседания: совместное с АН и Мин-вом здравоохранения БССР — об итогах выполнения Комплексной программы фундаментальных исследований в БССР по проблемам медицины в 11-й пятилетке и программе исследований на 1986—90 гг. в свете решений 27-го съезда КПСС (Минск, май); совместное с АН и Мин-вом здравоохранения Литов. ССР — о науч. сотрудничестве в области мед. науки (Каунас, октябрь). На выездном заседании президиума СО АМН СССР был рассмотрен вопрос о дальнейшем развитии научно-медицинских исследований на Дальнем Востоке в свете указаний и предложений, высказанных М. С. Горбачевым во время его поездки по Дальнему Востоку (Владивосток, октябрь).

Состоялись выездные сессии: общего собрания отделения клинич. медицины на тему «Острая и хроническая сердечная недостаточность» (Фрунзе, май); сессия отделения медико-биологич. наук на тему «Современное состояние и перспективы развития исследований высшей нервной деятельности» (Ленинград, октябрь).

Проведены: общеакадемическая конференция на тему «Философские, социально-гигиенические и клинические аспекты научно-технического прогресса в медицине и здравоохранении» (Москва, июнь); в СО АМН СССР — методологическая конференция «Актуальные проблемы здоровья в свете решений XXVII съезда КПСС» (Новосибирск, декабрь).

Состоялись междунар. симпозиумы: «Итоги и перспективы развития современной реаниматологии» (Москва, сентябрь), «Использование психотропных лекарственных средств в клинической медицине» (Москва, октябрь).

В изд-ве «Медицина» вышли книги: «Труды АМН СССР», т. 1 (под ред. Н. Н. Блохина), «Гигиеническое нормирование факторов производственной среды и трудового процесса» (под ред. Н. Ф. Измерова), «Клинические аспекты полярной медицины» (под ред. В. П. Казначеева), «Гипербарическая оксигенация» (руководство, под ред. С. Н. Ефуни), А. П. Ромоданов и др. — «Атлас операций на головном мозге», А. Ф. Цыб и др. — «Диагностика и комбинированное лечение рака прямой кишки», В. П. Бисярина и др. — «Артериальные сосуды и возраст», В. Д. Федоров и др. — «Мегаколон у взрослых» и др.; в серии «Фундаментальные науки — медицине» — С. Н. Голиков, И. В. Саноцкий, Л. А. Тиунов — «Общие механизмы токсического действия», В. А. Неговский — «Очерки по реаниматологии»; ежегодные публикации об исследованиях советских ученых — «Советская кардиология» (вып. 7, под ред. Е. И. Чазова), «Советская онкология» (вып. 7, под ред. Н. Н. Блохина), «Советская педиатрия» (вып. 4, под ред. М. Я. Студеникина), «Гигиена окружающей среды в СССР» (вып. 7, под ред. Г. И. Сидоренко) и др.

В 1986 г. звание Героя Социалистич. Труда присвоено академикам М. И. Кузину и Д. Д. Яблокову.

Гос. премии СССР 1986 г. присуждены Л. О. Бадаляну, Ю. Ю. Бредикису, Г. Н. Крыжановскому, Г. М. Савельевой, М. М. Хананашвили, а также 12 науч. сотрудникам науч. учреждений АМН СССР (см. газ. «Правда», 7 ноября 1986 г.).

В 1986 г. президиум АМН СССР присудил премии: им. С. Н. Давиденкова — Е. Ф. Давиденковой за цикл работ «Генетические основы этиологии и патологии сердечно-сосудистых заболеваний»; им. Д. И. Ивановского — С. Г. Дроздову, В. И. Покровскому, Л. А. Шекоян, В. П. Машилову за монографию «Ротавирусный гастроэнтерит»; им. М. С. Маслова — Ш. К. Нурдолотовой за работу «Клинические особенности течения полинозов у детей и критерии эффективности их лечения», Т. Л. Борисовой за работу «Аллергические состояния у недоношенных детей»; им. А. Л. Мясникова — Н. Н. Кипшидзе, Д. Л. Цискаришвили, Т. И. Даварашвили за монографию «Пролапс митрального клапана»; им.

Н. И. Пирогова — Е. И. Смирнову за книгу «Война и военная медицина. 1939—1945 гг.»; им. Н. А. Семашко — Г. А. Новгородцеву, Г. З. Демченковой, М. Л. Полонскому за книгу «Диспансеризация населения в СССР»; им. П. Г. Сергиева — В. М. Сафьяновой за цикл работ по проблеме «Таксономия лейшманий»; им. Ф. Ф. Эрисмана — В. А. Тутельяну, Л. В. Кравченко за монографию «Микотоксины». Диплом премии им. Н. И. Пирогова присужден Е. И. Чазову, Л. А. Ильину, Л. К. Гуськовой за книги «Опасность ядерной войны. Точка зрения советских ученых-медиков» и «Ядерная война: медико-биологические последствия. Точка зрения советских ученых-медиков».

В 1986 г. скончались академики АМН СССР Е. М. Тареев, А. Ф. Билибин, К. В. Бунин, А. Е. Брауштейн, Г. Ф. Гаузе, А. А. Смородинцев, В. Д. Соловьев.

В. Борзов.

Академия педагогических наук СССР (АПН СССР). Создана в 1966 г. на базе АПН РСФСР, образованной в 1943 г. На 1 января 1987 г. в составе АПН СССР 51 академик и 85 чл.-корр.

Президиум (на январь 1987 г.): президент — М. И. Кондаков; вице-президенты — Ю. К. Бабанский (скончался в августе 1987 г.), А. А. Бодалев, И. Д. Зверев; гл. ученый секретарь — И. Ф. Протченко; члены президиума — С. Я. Батышев, Ю. А. Кулагин (скончался в июле 1987 г.), В. Г. Разумовский, Г. Н. Филонов (они же — академики-секретари отделений), В. И. Додонов, В. Г. Костомаров, М. А. Лазарук, М. Р. Львов, З. А. Малькова, В. М. Монахов, И. Ж. Фрейденфелдс, В. Д. Шадриков, Н. Д. Ярмаченко.

В составе Академии 4 отделения, 15 н.-и. ин-тов, 15 экспериментальных школ, Гос. научная педагогич. библиотека им. К. Д. Ушинского, Ин-т повышения квалификации преподавателей педагогич. дисциплин ун-тов и педагогич. вузов.

АПН СССР издает журналы: «Вопросы психологии», «Дефектология», «Русский язык в национальной школе», «Семья и школа», «Советская педагогика», «Квант» (журнал АН СССР и АПН СССР).

Деятельность в 1986 г. 21—23 мая прошло общее собрание АПН СССР, на котором с докладами выступили М. И. Кондаков — «Задачи педагогической науки в свете решений XXVII съезда КПСС» и И. Ф. Протченко — «Об итогах деятельности Академии педагогических наук СССР в 1985 г. и XI пятилетке в целом»; проведены выборы Президиума; прошли общие собрания отделений. 16 декабря на Общем собрании Академии заслушаны доклады Ю. К. Бабанского и И. Д. Зверева — «О задачах Академии педагогических наук СССР по совершенствованию учебников и методических пособий в свете требований реформы школы»; рассмотрен и одобрен план н.-и. работ АПН СССР на 1987 г.

В марте — июне проведены координационные совещания-семинары н.-и. ин-тов АПН СССР, руководителей исследовательских коллективов пединститутов, кафедр педагогики и психологии и н.-и. ин-тов педагогики (школ) союзных республик по корректировке планов совместных исследований на 12-ю пятилетку с учетом задач, поставленных 27-м съездом КПСС перед школой и педагогич. наукой.

Состоялись конференции: «Проблемы совершенствования преподавания литературы в школе в свете требований реформы общеобразовательной и профессиональной школы», «Вопросы использования микропроцессорной электронно-вычислительной техники в общеобразовательной школе», «Совершенствование процесса формирования научных понятий у учащихся школ и студентов педвузов», «М. В. Ломоносов и значение его деятельности для развития просвещения», «Пути и опыт реализации основных направлений реформы общеобразовательной школы», «Теоретико-методические проблемы учебно-воспитательного процесса в педвузе и школе».

В 1986 г. в изд-ве «Педагогика» вышли в свет 36 книг общим объемом 420 п. л. и в др. издательствах 49 книг объемом ок. 580 п. л., в т. ч. книги, подготовленные членами АПН СССР: П. Р. Атутов — «Политехническое образование школьников», В. В. Давыдов — «Проблемы развивающего обучения (опыт теоретич. и экспериментального психологич. исследования)», Д. Б. Кабалевский — «Педагогические размышления», Э. И. Моносзон — «Основы педагогических знаний», «Образование в современном мире: состояние и тенденции развития» (в серии «Человечество на рубеже XXI века», ред. М. И. Кондаков), «Марксизм и развитие советской педагогики» (ред. З. А. Малькова, Г. Н. Филонов и др.), «Антология педагогической мысли Белорусской ССР» (отв. ред. М. А. Лазарук), «Формы и методы общеобразовательной подготовки и коммунистического воспитания учащихся в средних профтехучилищах» (ред. М. И. Махмутов), Г. И. Щукина — «Роль деятельности в учебном процессе» и др.

АПН СССР поддерживала деловые контакты с научно-педагогич. учреждениями 94 стран. Проведены: в Москве — междунар. семинар — «Познавательная активность и развитие способностей учащихся в обучении» (март), советско-чехословацкий семинар — «Совершенствование учебно-программной документации в условиях реформы общеобразовательной школы» (июнь), междунар. симпозиум — «Формирование научно-ленинского мировоззрения и идейной стойкости учащихся социалистической школы» (сентябрь), советско-польский методологический семинар — «Методологические проблемы формирования коммунистической убежденности учащихся» (октябрь). В ГДР прошел 11-й семинар аспирантов и молодых ученых АПН СССР и АПН ГДР (Берлин, июль).

В 1986 г. скончалась академик Т. А. Власова.

Г. Молчанова.

Всесоюзная академия сельскохозяйственных наук им. В. И. Ленина (ВАСХНИЛ). Основана в 1929 г. На 1 января 1987 г. в составе ВАСХНИЛ 119 академиков, 1 почетный академик, 114 чл.-корр., 48 иностр. членов из 23 стран мира.

Президиум (на январь 1987 г.): президент — А. А. Никонов; первые вице-президенты — Н. З. Милащенко, И. С. Шатилов (он же — пред. президиума Всероссийского отделения); вице-президенты — А. Н. Каштанов, Л. К. Эрнст, В. А. Кубышев, Г. А. Богданов (он же — пред. президиума Южного отделения), П. Л. Гончаров (он же — пред. президиума Сибирского отделения), В. Г. Минеев (он же — пред. президиума отделения по Нечерноземной зоне РСФСР), К. У. Медеубеков (он же — пред. президиума Вост. отделения), Ш. А. Акмальханов (он же — пред. президиума Среднеазиатского отделения); гл. ученый секретарь — В. И. Назаренко; члены президиума — В. Н. Виноградов, Н. М. Голышин, Г. Е. Листопад, И. П. Макаров, И. П. Проскура, В. С. Шевелуха, В. П. Шишков, Б. Б. Шумаков (они же — академики-секретари отраслевых отделений), В. И. Метревели (он же — академик-секретарь Закавказского отделения), А. В. Пухальский, М. И. Синюков, Г. К. Скрябин, Е. Б. Хлебутин.

В составе президиума ВАСХНИЛ 10 отраслевых и 8 региональных отделений.

Академия издает науч. журнал «Вестник сельскохозяйственной науки» и науч. журналы-приложения — «Доклады ВАСХНИЛ», «Сельскохозяйственная биология», «Селекция и семеноводство»; СО издает журнал «Сибирский вестник сельскохозяйственной науки».

Деятельность в 1986 г. На годичном собрании ВАСХНИЛ, состоявшемся 26 марта в Москве, ученые обсудили задачи науч. обеспечения развития АПК страны в свете решений 27-го съезда КПСС; подведены итоги работы за 1985 г. и 11-ю пятилетку.

Президиум ВАСХНИЛ на заседаниях рассмотрел ряд вопросов: «О развитии научных исследований по интенсификации зернового хозяйства» (9 апреля), «О перспективных технологиях производства говядины» (18 июня), «О повышении эффективности работы технологических и селекционных центров и других научно-исследовательских учреждений по растениеводству в свете решения задач, вытекающих из постановления ЦК КПСС и Совета Министров СССР от 11 июля 1986 г.» (15 августа), «О состоянии исследований по разработке и внедрению прогрессивных методов, обеспечивающих высокую сохранность плодоовощной продукции и картофеля» (1 октября) и др., проанализированы итоги работы отраслевых отделений и ряда Всесоюзных н.-и. ин-тов за 1986 г. и 11-ю пятилетку. Проведены выездные заседания президиума: в Волгограде — «Об усилении научных исследований по устойчивости земледелия и основных положениях системы ведения сельского хозяйства Волгоградской области» (июль), в Армавире — «О работе Ставропольского, Краснодарского, Донского НИИСХ и Всесоюзных НИИ и предложения по совершенствованию почвозащитных комплексов в системе ведения сельского хозяйства в районах Армавирского коридора» (август), в Новосибирске — «О ходе выполнения постановления ЦК КПСС „О работе Сибирского отделения ВАСХНИЛ по выполнению

постановления ЦК КПСС и Совета Министров СССР по увеличению производства высококачественного зерна яровой пшеницы за счет интенсификации ее возделывания"» (декабрь).

Академией проведена реорганизация структуры и основных направлений деятельности ряда науч. учреждений. Н.-и. ин-тами разработана оптимальная структура АПК республик и областей страны, даны предложения по переводу колхозов и совхозов на самофинансирование и самоокупаемость. Учеными СО ВАСХНИЛ разработаны организационно-экономич. параметры подрядных коллективов интенсивного труда. Науч. учреждения продолжали разрабатывать концепции сохранения и расширенного воспроизводства плодородия почв, рационального применения удобрений, комплексного использования земельных ресурсов. Определены потребность земледелия страны в минеральных удобрениях и их ассортимент до 2000 г.

Районировано для производства 222 новых сорта, в т. ч. зерновых колосовых — 28, кукурузы — 14, масличных — 8. Создана новая мясошерстная порода овец. В результате внедрения достижений науки в производство возросла молочная продуктивность коров.

Продолжалось дальнейшее совершенствование прогрессивных технологий и зональных систем машин, применяемых в растениеводстве и животноводстве. Большое внимание было уделено вопросам рационального использования водных ресурсов и охраны окружающей среды.

Во Всесоюзном объединении «Агропромиздат» изданы: монографии — «Транспортные и транспортно-технологические средства повышенной проходимости», «Онтогенез высших растений», «Роль фитохрома в растениях», В. Ф. Иванов — «Почва и плодовое растение» и др.; сб. науч. трудов — «Пути интенсификации кормопроизводства и повышения качества кормов», «Повышение генетического потенциала молочного скота», «Теоретические и практические проблемы гнотобиологии» и др.

Академия сотрудничала с науч. учреждениями и учеными св. 30 стран мира. Развивались связи с науч. учреждениями стран — членов СЭВ. Впервые подписано соглашение о прямом сотрудничестве ВАСХНИЛ и Шведской королевской академии сельского и лесного х-ва. Проведены симпозиумы: советско-американский — по вопросам кормления с.-х. животных (Москва, апрель); советско-французский — по моделям водно-солевого обмена в почвах (Ленинград, сентябрь); советско-западногерманский — по кукурузе и кормовой свекле (Харьков, сентябрь); советско-шведский — по новым достижениям биотехнологии в ветеринарии (Москва, ноябрь). В США проведен американо-советский симпозиум по трансплантации эмбрионов с.-х. животных (Де-Мойн, декабрь).

Гос. премии СССР 1986 г. присуждены академикам ВАСХНИЛ Г. С. Галееву, В. Н. Виноградову (см. газ. «Правда», 7 ноября 1986 г.).

В 1986 г. скончались академики ВАСХНИЛ И. С. Рабочев, Я. Ф. Ванаг, К. Ф. Артамонов, Н. П. Александров, Т. Н. Кулаковская. *Р. Иванова.*

Академия художеств СССР (АХ СССР). Основана в 1947 г. На 1 января 1987 г. в составе АХ СССР 55 академиков, 87 чл.-корр., 15 почетных членов.

Президиум (на январь 1987 г.): президент — Б. С. Угаров; вице-президенты — В. С. Кеменов, и. о. А. М. Грицай; гл. ученый секретарь — П. М. Сысоев; члены президиума — М. К. Аникушин, А. П. Кибальников, Д. А. Налбандян, М. В. Посохин, К. И. Рождественский, Т. Т. Салахов, Д. А. Шмаринов.

Деятельность в 1986 г. 16—17 апреля (Москва) состоялась 42-я сессия АХ СССР, на которой с докладом «XXVII съезд КПСС и основные задачи советской художественной культуры» выступил П. Н. Демичев. 11—12 декабря (Москва) проходила работа 43-й сессии АХ СССР, на которой с докладом «Задачи Академии художеств СССР в свете Постановления ЦК КПСС и Совета Министров СССР „О мерах по дальнейшему развитию изобразительного искусства и повышению его роли в коммунистическом воспитании трудящихся"» выступил Б. С. Угаров. 13 марта на объединенном заседании Президиума АХ СССР и секретариата правления СХ СССР проведена встреча с делегатами 27-го съезда КПСС. В Ленинграде были проведены расширенные заседания президиума научно-методич. совета по художеств. образованию, посвященные вопросам единства идейно-творческой подготовки архитекторов-художников, художников интерьера, дизайнеров и их роли в решении проблем окружающей среды (11—14 февраля) и состоянию и задачам преподавания рисунка в вузах и средних художеств. школах Академии (17—21 ноября), а также Всесоюзная науч. конференция-семинар музейных работников на тему: «Роль художественных музеев в эстетическом воспитании молодежи в свете решений XXVII съезда КПСС» (2—4 декабря). Состоялись: в Москве — объединенное заседание Отделений живописи и графики, посвященное вопросам композиции (на материале выставки произведений И. А. Зариня, 14 апреля); расширенное заседание Отделения графики, посвященное обсуждению работы изд-ва «Художественная литература» по выпуску иллюстрированных книг (19 мая); заседание Отделения архитектуры и монументального искусства, посвященное решению проблемы формирования архитектурно-художеств. концепции развития Москвы (28 мая); заседание совета по театральному и кинодекорационному искусству по проблемам коллективного характера творчества художников театра и кино (29 мая); объединенное заседание Отделения графики и книжной подсекции графической комиссии СХ СССР, посвященное задачам Постановления ЦК КПСС и Совета Министров СССР «О мерах по дальнейшему развитию изобразительного искусства и повышению его роли в коммунистическом воспитании трудящихся» (24 ноября), а также выездные заседания — Отделения архитектуры и монументального искусства в Казахстане (9—12 сентября), Отделения скульптуры в Челябинске (14—16 октября) и др.

Проведены: персональные выставки произведений А. М. Лопухова, И. А. Зариня, Б. В. Щербакова, В. А. Фаворского, В. Г. Цыплакова, В. Тюбке (ГДР), выставка «Е. С. Кругликова и ее ученики» и др.; творческие отчеты Е. Г. Розанова (27 мая) и Я. Б. Белопольского (24 октября) в Москве, Л. Н. Головницкого (Челябинск, 15 октября); творческие вечера, посвященные 70-летию со дня рождения Б. В. Щербакова (Москва, 2 июня), Е. Е. Моисеенко (Ленинград, 15 декабря) и 80-летию со дня рождения К. И. Рождественского (1 апреля), П. М. Сысоева (3 июля), Ф. П. Решетникова (28 июля), Д. А. Налбандяна (15 сентября) — все в Москве. В связи с юбилейными датами (самостоятельно и с др. организациями) состоялись: научное заседание, посвященное 225-летию со дня рождения архитектора А. Д. Захарова (Ленинград, 31 октября); научное заседание, посвященное 125-летию со дня рождения К. А. Коровина (Москва, декабрь); вечера, посвященные 100-летию со дня рождения Л. В. Руднева (14 марта), В. А. Фаворского (14 октября, 31 марта), мексиканского художника Диего Риверы (19 декабря) — все в Москве, Г. С. Верейского (Москва, 18 апреля; Хмельницкий, 31 июля) и др.

В 1986 г. звание Героя Социалистич. Труда присвоено Е. Е. Моисеенко. Гос. премия СССР 1986 г. присуждена В. Г. Стамову (см. газ. «Правда», 7 ноября 1986 г.). Т. Т. Салахов избран иностранным членом французской Академии изящных искусств.

Н.-и. ин-том теории и истории изобразительных искусств изданы труды: сб. «На путях к красоте. О содружестве искусств» (редколлегия: М. В. Посохин, В. В. Ванслов, В. П. Толстой); «Народные художественные промыслы» (общ. ред. М. А. Некрасовой и С. М. Темерина); альбом «Искусство молодых художников» (автор-составитель В. П. Сысоев); К. А. Макаров — «Алексей Георгиевич Сотников. Жизнь и творчество»; Е. И. Марченко — «Вернер Клемке»; Л. С. Алешина — «Жигмонт Кишфалуди-Штробль»; В. В. Стародубова — «Фриц Кремер»; Н. Я. Малахов — «Модернизм. Критический очерк» и др.

Золотые медали АХ СССР присуждены: В. И. Иванову (Москва) — за серию живописных и графич. произведений, посвященных рязанской земле и ее людям; И. Н. Клычеву (Ашхабад) — за картины о Советской Туркмении; В. Л. Рыбалко (Ленинград) — за скульптурную композицию «Блокада 1941 года». Серебряные медали АХ СССР присуждены: С. А. Алимову (Москва) — за изобразительное решение мультфильма «История одного города»; П. А. Белецкому (Киев) — за книгу «Г. И. Нарбут»; А. К. Быстрову (Ленинград) — за композицию «Александр Невский» в мозаике, предназначенной для станции Ленинград. метрополитена «Площадь Александра Невского»; В. И. Кошелеву (Моск. обл.) — за скульптурную композицию «В. И. Ленин» и серию работ «Солдаты России»; Т. П. Сажину и Л. А. Фоминой (Москва) — за создание образно-пластического ансамбля люстр для демонстрационного центра Н.-и. ин-та стекла в Москве;

В. В. Шаталину (Киев) — за картины «Битва за Днепр» и «Вставай, страна огромная...»; П. М. Чернышеву (Москва) — за серию графич. работ «Фронтовые будни».

В 1986 г. скончались академик АХ СССР М. В. Алпатов, почетный член АХ СССР Дечко Узунов (НРБ).

Т. Курочкина.

КУЛЬТУРНАЯ ЖИЗНЬ*

В документах 27-го съезда КПСС, в постановлениях ЦК КПСС и сов. правительства по вопросам культуры дана четкая концепция возрастающей роли литературы и искусства на совр. этапе — этапе революционной по своей сути перестройки и ускорения социально-экономич. развития сов. общества. Было подчеркнуто, что сов. общество вступило в новую фазу культурного развития и художеств. отображения общественных явлений, когда все дела и планы измеряются критерием правды, открытым выявлением недостатков и упущений. На прошедших в 1986 г. съездах творч. союзов, учредительных съездах новых творч. организаций в деловой, откровенной и взыскательной атмосфере были обсуждены насущные проблемы культурной жизни страны, поставлены новые задачи, намечены пути их решения.

Перестройка и обновление сов. общества затронули литературу и искусство; авторы ряда произведений, появившихся в 1986 г., коснулись новых тем, требующих дальнейшего глубокого анализа и разработки.

Литература

На состоявшемся 24—28 июня 1986 г. 8-м съезде писателей СССР в свете решений 27-го съезда КПСС были рассмотрены многие ключевые проблемы литературы, подвергнуты критике негативные явления, тормозящие продвижение литературы вперед, определены роль и место писателя в перестройке общественного сознания.

Общими тенденциями, характеризующими идейно-художественные искания литературы в 1986 г., являлись: стремление к наибольшей фактической достоверности и актуализации содержания произведений, расширению и обновлению проблематики, а также углублению историч. понимания времени, отражение связи современности со всем предшествующим развитием нашего общества. Характерной чертой литературы года была ее публицистичность. Следует отметить, что элементы публицистики все более глубоко проникали в художеств. ткань романов и повестей.

Среди имевших широкий обществ. резонанс произведений, которые критика, хотя и неоднозначно, отнесла к своеобразным опытам художеств. постижения современности,— романы Ч. Айтматова «Плаха» («Новый мир», №№ 6, 8, 9), В. Астафьева «Печальный детектив» («Октябрь», № 1), повести В. Быкова «Карьер» (пер. с белорус. яз., «Дружба народов», №№ 4, 5), В. Распутина «Пожар» (журнальный вариант — «Наш современник», 1985, № 7, в 1986 г. с некоторыми дополнениями издана отд. кн., М.), публицистич. поэма А. Вознесенского «Ров» («Юность», № 7), драма В. Губарева «Саркофаг» («Знамя», № 9). Эти произведения трудно сравнимы и по своей проблематике, и по стилистической манере, и по художеств. уровню, но в них есть созвучие — их авторы выступили в защиту социальной справедливости, против фальши, лицемерия, лжи и др. отрицательных общественных явлений, отразив наиболее характерные черты и наболевшие вопросы наших дней.

Острота и убедительность постановки проблем перестройки — от хозяйственного механизма, управления, до размышлений о сложных вопросах бытия — отличали многие произведения очеркового характера. В этом ряду — посмертно опубликованная книга Ф. Абрамова «Чем живем — кормимся» (Очерки. Статьи. Воспоминания. Литературные портреты. Заметки. Размышления. Беседы. Интервью. Выступления) (Л.), очерки Евг. Будинаса «Ответственность» («Дружба народов», № 2), И. Васильева «Ориентиры» («Наш современник», № 6), «Анатомия поденщины» (там же, № 10), документальная повесть М. Герчика «Время хозяев» (пер. с белорус. яз., М.), очерки В. Глушакова «С каждой избою и тучею...» («Неман», № 12), Л. Иванова «Времена новые, а проблемы старые» («Сибирские огни», № 5), В. Колобова «В глубинке. Будни сельского Совета» («Наш современник», № 7), А. Стреляного «Приход и расход» («Знамя», № 6), «В табуне» («Дружба народов», № 12), В. Ситникова «Какого рода содержимым...» («Нева», № 5), «Три „К"» («Наш современник», № 3); заметки А. Суханова «Человек плюс машина или наоборот?» («Сибирские огни», № 6), очерк Н. Ткаченко «Уроки Нерюнгри» («Молодая гвардия», № 3) и др. Перемены, происходящие в нар. х-ве, актуальные производственные и нравственно-этич. проблемы наших дней нашли отражение в романах В. Мартинкуса «Охота в заповеднике» (пер. с литов. яз., «Дружба народов», №№ 3, 4), «Рубеж» Ю. Мушкетика (пер. с укр. яз., «Дружба народов», №№ 1, 2), А. Тарасова «Болотный марш» («Знамя», № 1), повестях А. Шавкуты «Графов и другие» («Знамя», № 5), М. Чаликова «Урок» («Дальний Восток», № 7), рассказе М. Чванова «Во саду ли, в огороде...» («Наш современник», № 12) и др.

Различные аспекты междунар. жизни, характер взаимоотношений нашей страны с другими странами отражены в произведениях М. Ашика «В объятиях Болгарии» («Нева», № 9), В. Коротича «Секундомер» («Вітчизна», № 2, на укр. яз.), Ю. Семенова «Межконтинентальный узел» («Дружба народов», №№ 8, 9). Столкновение идеологий социализма и капитализма, разоблачение происков западных спецслужб и др. актуальные политич. вопросы затрагиваются в публицистич. произведениях А. Бовина «Космические фантазии и земная реальность» (М.), О. Зерницкой «В меню — „красная угроза"» («Радуга», № 12), А. Лауринчюкаса «Айсберги в океане политики» (пер. с литов. яз., «Наш современник», № 1), А. Подобеда «Грязный след ФБР» (М.), И. Фесуненко «По обе стороны экватора» («Звезда», №№ 7—9, начало — там же, 1985, № 9) и др.

Изданы новые произведения о Великой Отечественной войне. В числе наиболее ярких, самобытных — повесть С. Баруздина «Пора листопада» (в одноим. сб., М.), извлеченная из архива и посмертно опубликованная автобиографич. повесть К. Воробьева «Это мы, господи!» («Наш современник», № 10), повесть М. Карима «Помилование» (пер. с башк. яз., «Дружба народов», № 8), очерк Н. Кунцова «Ударная сила ставки» («Нева», № 5), роман Ф. Ниязи «Солдаты без оружия» (пер. с тадж. яз., М.), сб. стихов поэта-фронтовика М. Львова «Второе письмо в молодость» (М.), очерк А. Пономарева «Операция „Берлин"» («Москва», № 6), цикл стихов М. Соболя «Стихи о ровесниках» («Новый мир», № 7), фронтовая быль Л. Сушко «Нужен „язык"» («Радуга», № 6), повести Д. Холендро «Вся его жизнь» («Москва», № 11), документальное повествование И. Чернова «Саперы» («Октябрь», №№ 6, 7), повесть Н. Чудина «Орлиное племя» (Ставрополь).

В числе художественно-документальных произведений — повесть Вл. Амлинского «Оправдан будет каждый час...» («Юность», №№ 10, 11, отд. изд., М.), в центре которой — нравственные уроки жизни ученого-биолога И. Е. Амлинского, очерк Т. Гайдара «Голиков Аркадий из Арзамаса» («Новый мир», № 7), хроника О. Курганова «Челюскинская эпопея» («Октябрь», №№ 5, 6) — о попытке советских полярников в 1933—34 гг. за одну навигацию пройти Сев. мор. путем из Мурманска во Владивосток; повествование Дм. Хренкова «Молодость запевалы» — о писателе Н. Тихонове («Нева», № 12), очерк Евг. Цветаева «Последний подвиг Г. К. Жукова» («Москва», № 11) и др.

Все больший интерес вызывали произведения, где рассказ о себе становится рассказом о своем времени, а также автобиографич. и дневниковые публикации как свидетельства памяти, средства создания портрета личности во времени. Среди произведений такого характера — роман М. Ганиной «Пока живу — надеюсь», кн. 1 («Октябрь», № 10), главы из кн. Н. Жернакова «Кричите, гуси осени моей» («У зари было, у зореньки...» — «Север», №№ 5, 6), повествование в письмах В. Конецкого «Опять название не придумывается» («Нева», № 4), в основе которого — переписка В. Конецкого с Ю. Казаковым, «Сибирские рассказы» А. Цветаевой («Юность», № 11) и др. Процесс духовного становления молодого человека запечатлен в автобиографич. повести В. Крупина «Прости, прощай...» («Новый мир», № 11).

Серьезными наблюдениями за жизнью совр. села отмечены роман В. Дрозда «Новоселье», кн. 1 («Дніпро», №№ 2, 3, на укр. яз.), рассказы из сб. А. Жукова «Необходимо для счастья» (М.), рассказы Б. Екимова, вошедшие в его кн. «За теплым хлебом» (М.), романы Т. Каипбергенова «Зеница ока» (пер. с каракалп. яз., М.), К. Кулиева «Запоздалое раскаяние» (пер. с туркм. яз., М.), очерки и размыш-

*См. также соответствующие разделы статей о союзных республиках.

ления В. Личутина из его кн. «Дивись-гора» (М.), роман Р. Федорива «Жернова» (пер. с укр. яз., М.), повесть Арт. Тяжкого «Радуга на ресницах» (пер. с белорус. яз., «Неман», № 4), повесть Б. Харчука «Марьяна» («Вітчизна», № 4, на укр. яз.) и др.

Значительное внимание было уделено борьбе с мещанством, протекционизмом, потребительством, равнодушием, душевной глухотой и др., в повестях и рассказах К. Абукова из его сб. «Зов разлученной птицы» (Махачкала), кн. Г. Баженова «Ярославские страдания» (М.), повестях и рассказах из сб. Д. Исабекова «Новоселье в старом доме» (пер. с казах. яз., М.), повестях Ю. Нагибина «Поездка на острова» («Нева», № 1), Т. Сыдыкбекова «Ровесники» (пер. с кирг. яз., М.) и др.

Жизнь совр. интеллигенции запечатлена в произведениях В. Белова «Всё впереди» («Наш современник», №№ 7, 8), Э. Ветемаа «...Вот так!!!» (пер. с эст. яз., «Таллин», № 4), Д. Булякова «Закатный час» (пер. с башк. яз., «Молодая гвардия», № 10), С. Сартакова «Вечная песнь — колыбельная» («Дружба народов», №№ 5, 6), Г. Семенова «Ум лисицы» («Новый мир», № 7), С. Шуртакова «Одолень-трава» («Москва», №№ 4, 5) и др. Некоторые из произведений этой тематики вызвали острые споры в критике. К живописанию будней, более глубокому познанию жизненных противоречий, человеческих характеров обратились А. Астраханцев — повесть «Развилка» («Наш современник», № 12), В. Афонин — сб. повестей и рассказов «Чистые плёсы» (М.), Ч. Гусейнов — роман «Семейные тайны» (М.), А. Курчаткин — повесть «Бабий дом» («Октябрь», № 6), Р. Сейсенбаев — роман «Заблудившийся крик» (пер. с казах. яз., «Молодая гвардия», №№ 11, 12), М. Слуцкис — роман «Древо света» (пер. с литов. яз., «Дружба народов», №№ 6, 7), М. Унт — повесть «Говорят и молчат...» (Таллин, на эст. яз.) и др.

Проблемы воспитания подрастающего поколения стали объектом внимания В. Залипаева — записки педагога «Золотой сентябрь» (М.), С. Казначеева — очерк «Знаки препинания» («Литературная учеба», № 3), Р. Каугвера — роман «Мы не виноваты» (пер. с эст. яз., М.), Ю. Полякова — повесть «Работа над ошибками» («Юность», № 9) и др.

Раздумьями о детях, лишенных родительской заботы, живущих в детдоме или интернате, наполнены произведения В. Казько «Сад, или Запутанный след романа» («Полымя», №№ 7, 9, на белорус. яз.), В. Лакшина «Закон палаты» («Дружба народов», №№ 1, 2) и др.

Тема защиты природы, ответственности человека за сохранение земных богатств, правильное их использование прозвучала в повестях И. Евсеенко «Возле самого синего моря» («Наш современник», № 3), В. Мазаева «Дамба» («Наш современник», № 8), романе М. Хабарова «Оптимальный вариант» («Сибирские огни», №№ 1, 2) и др.

Как и прежде, большой интерес проявили писатели к исследованию различных этапов отечественной истории. Историко-революционной теме посвящены повесть С. Есина «Накануне, в Выборге» («Октябрь», № 4), роман-хроника Ю. Помпеева «Эти великие полгода» («Звезда», №№ 9—12), повесть О. Тихомирова «Кузнечик» (М.), роман М. Жигжитова «Год Белой курицы» («Байкал», №№ 2—6) и др. О легендарном атамане Донского казачьего войска Матвее Платове рассказывают М. Астапенко и В. Левченко в историч. повествовании «Будет помнить вся Россия» (М.) и А. Марков в поэме «Вихорь-атаман» («Молодая гвардия», № 3), известному литов. историку и просветителю С. Даукантасу посвящена драм. повесть Юст. Марцинкявичюса «Даукантас» (пер. с литов. яз., «Литва литературная», № 2), малоизвестные страницы жизни историка Н. Костомарова, поэта Т. Шевченко отражены в романе Р. Иванычука «Четвертое измерение» (пер. с укр. яз., «Дружба народов», № 12), к событиям первой русской революции 1905 г. в Донецке обращается С. Калиничев в романе «Черные камни» (журнальный вариант — «Невенчанная губерния», «Радуга», № 12). Роман В. Лихоносова «Ненаписанные воспоминания (Наш маленький Париж)» («Дон», №№ 8—10) рассказывает о судьбах интеллигенции в период становления Сов. власти, к истории русского Севера обратился В. Личутин в романе «Скитальцы» (Л.), драматич. эпизоды политич. жизни разных стран нашли отражение в цикле миниатюр В. Пикуля «Кровь, слезы и лавры» («Наш современник», № 9), крестьянская война под рук. С. Разина — в повести В. Усова «Огненное предзимье» («Звезда», №№ 11, 12). Судьба царедворца М. Голицына, разжалованного в шуты при императрице Анне Иоанновне,— в центре повести Ю. Нагибина «Квасник и Буженинова» («Октябрь», № 4). Историч. события прошлых веков положены в основу романов О. Крууса «Пора взяться за дело» (Таллин, на эст. яз.), В. Петкявичюса «Последний век раскаяния», кн. 1—2 (Вильнюс, на литов. яз.) и др.

В 1986 г. продолжена публикация произведений, печатавшихся в журналах в предыдущие годы. Вышли в свет 2-я кн. историч. повествования В. Ганичева «Росс непобедимый...» («Молодая гвардия», №№ 6—8, начало — там же, 1983, № 12), 3-я кн. романа А. Коптяевой «На Уралереке» («Молодая гвардия», №№ 1—3, кн. 2-я — там же, 1978, №№ 2—5, кн. 1 — «Урал», 1969, №№ 3—6), кн. 2-я романа Г. Маркова «Грядущему веку» («Знамя», № 2, начало — там же, 1981, № 3, 1982, № 12), 2-я часть романа А. Рекемчука «Тридцать шесть и шесть» («Новый мир», №№ 10, 12, начало — там же, 1982, №№ 11, 12) и др.

К жанру детектива обратились П. Алешкин — «Зыбкая тень» («Литературная учеба», № 3), братья А. и Г. Вайнеры — «Объезжайте на дорогах сбитых кошек и собак» («Дружба народов», № 7), Н. Леонов — «Профессионалы» («Юность», №№ 8, 9), Л. Юзефович — «Ситуация на Балканах» («Урал», №№ 6, 7) и др.

Библиотека совр. фантастики пополнилась новыми произведениями Б. Дышленко (повесть «Правила игры», «Звезда», № 6), Л. Свешниковой (повесть «Зеленый туман», «Волга», № 12), И. Росоховатского (сб. «Ураган», М.), А. и Б. Стругацких (повесть «Хромая судьба», «Нева», №№ 8, 9) и др.

Среди новых книг сатириков и юмористов — сб. произв. Ю. Благова «Вытекающие последствия» (М.), Э. Графова «Привет из нашей эры» (М.), М. Колосова «Похвала недругу» (М.), А. Наумова «Голубая мечта» (Донецк) и др.

Мотивы нар. творчества, фольклорные сюжеты использованы в романе в стихах Т. Жумамуратова «Красавица Макарья» (пер. с каракалп. яз., Нукус), кн. Т. Зульфикарова «Притчи дервиша Ходжи Зульфикара Девоны» («Дружба народов», № 12), романе Ю. Самедоглу «День казни» («Литературный Азербайджан», №№ 9, 10), цикле стихов Ю. Шесталова «На волне „Калевалы“» (пер. с яз. манси, «Север», № 1) и др.

Внутр. мир человека, чувства братства народов, любви к отчему краю — таковы осн. мотивы стихов, вошедших в стихотворные циклы И. Абашидзе («Из лирики», пер. с груз. яз., «Дружба народов», № 2), С. Ангабаева (пер. с бурят. яз., «Байкал», № 6), Е. Антошкина («Тяжелые версты», «Молодая гвардия», № 11), Х. Байрамуковой (пер. с карачаев. яз., «Дружба народов», № 3), М. Беляева («Курган», «Молодая гвардия», № 1), С. Бобкова («Имя действия», «Юность», № 3), В. Бокова («Встретился с солнцем», «Север», № 9), М. Борисовой («Звезда», № 7), Р. Бородулина («К своим истокам», пер. с белорус. яз., «Неман», № 2), Г. Буравкина («Птица радости», пер. с белорус. яз., «Неман», № 1), В. Гордейчева («Звезда», № 9), А. Гречаникова («Воспоминания о лете», пер. с белорус. яз., «Неман», № 11), И. Драча («Ступени вечности», пер. с укр. яз., «Радуга», № 3), М. Исмаила (пер. с азерб. яз., «Дружба народов», № 1), А. Каландадзе («Из лирики», пер. с груз. яз., «Дружба народов», № 10), В. Коротаева («Быть всегда самим собой», «Север», № 11), В. Коротича («Непрерывная нить бытия», пер. с укр. яз., «Радуга», № 5), Ю. Кузнецова («Планета, останься навеки», «Огонек», № 44), Л. Решетникова («Из новой книги», «Молодая гвардия», № 7), Г. Сафиевой (пер. с тадж. яз., «Звезда», № 11), в сб. В. Сорокина («Лирика», М.), Г. Эмина («Музыка дождя», пер. с арм. яз., М.).

Широтой и многоплановостью звучания отмечены книги стихов А. Гречаникова «Полесский треугольник» (пер. с белорус. яз., М.), У. Джамола «Сын солнца» (пер. с узб. яз., М.), П. Кручёнюка «Хлеб наш насущный» (пер. с молд. яз., М.), Метаксэ «Тысяча и одна любовь» (пер. с арм. яз., М.), Сайяра «Фонарь чабана» (пер. с узб. яз., М.), Ю. Свирки «Путь к себе» (пер. с белорус. яз., М.), Наби Хазри «Нежданно...» (пер. с азерб. яз., М.) и др.

В 1986 г. читатель познакомился с произведениями русской и сов. литературы разных лет, по тем или иным причинам редко или вовсе не издававшимися. Вышли в свет двухтомник произведений А. Ахматовой с авторскими комментариями к «Поэме без героя» (М.), роман А. Бека «Новое назначение» («Знамя», №№ 10, 11), сб. пьес М. Булгакова (М.), стихи Н. Гумилева («Знамя», № 10, «Дружба народов», № 12, «Огонёк», № 17), собр. соч. М. Зощенко в 3-х

томах, т. 1—2 (Л.), роман В. Набокова «Защита Лужина» («Москва», № 12), повесть А. Платонова «Ювенильное море» («Знамя», № 6), том избр. произведений В. Хлебникова «Творения» (М.), стихи В. Ходасевича («Огонек», № 48).

Год был отмечен большим числом литературных дебютов. Читатели познакомились с первыми книгами А. Брежнева — сб. повестей и рассказов «Снег на голову...» (М.), Л. Волчковой — сб. рассказов «Личная жизнь» (М.), Г. Гореловского — повесть «Распределение» (М.), К. Ковалева — кн. очерков «Орфеи реки Невы» (М.), В. Мелгалве — сб. рассказов «Искусственный снег», пер. с латыш. яз. (М.), А. Чепкина — сб. рассказов «Надежная тяга» (М.), А. Ашплатова — сб. критич. статей «Убеждает правда» (М.), С. Щербакова — сб. стихов «Веселая судьба» (М.) и др.

Ленинские премии 1986 г. присуждены В. Быкову, И. Васильеву (см. Часть XI).

Гос. премий СССР в 1986 г. удостоены: Г. Боровик, Т. Каипбергенов, В. Карпов, А. Межиров (см. газету «Правда», 7 ноября 1986 г.).

Звание Героя Социалистич. Труда в 1986 г. присвоено Е. Исаеву. *Л. Ханбеков.*

Литературоведение

В 1986 г. вышли в свет многочисленные труды по литературоведению и критике. Отдельные проблемы теории литературы отражены в коллект. труде «Контекст. 1985. Литературно-теоретическое исследование» (М.), в кн. О. Белого «Литературно-художественная ценность. Методологические аспекты и критика буржуазных концепций» (Киев), А. Егиазаряна «Художественное повествование. Теоретический очерк» (Ереван, на арм. яз.), И. Ковтуновой «Поэтический синтаксис» (М.), Е. Ленсу «Художественная идея и образный мир литературного произведения» (Минск), Б. Реизова «История и теория литературы» (Л.) и др.

Пути развития сов. литературы, своеобразие совр. литературного процесса исследуются в коллективных трудах: «Литература о войне и проблемы века» (Минск), «Сила ленинских идей. Проблемы развития литературы» (М.), «Советская многонациональная литература. Очерк развития» (М.), «Современная проза социалистического реализма. (Литературные жанры)» (М.), «Проблемы историзма в русской советской литературе. 60—80-е годы» (М.) и др., а также авт. исследованиях: В. Акимов — «Человек и время. „Путевая проза", „Деревенская проза". Открытия и уроки» (Л.), Г. Белая — «Литература в зеркале критики. Современные проблемы» (М.), А. Бочаров — «Чем жива литература? Современность и литературный процесс» (М.), В. Горбачев — «Заветное слово. О народности литературы» (М.), И. Дедков — «Живое лицо времени. Очерки прозы семидесятых — восьмидесятых» (М.), Р. Ибрагимова — «Поиски в приключенческой литературе» (Ташкент, на узб. яз.), С. Колов — «Постижение времени. По страницам современной прозы о человеке труда» (М.), Л. Лавлинский — «Мета времени, мера вечности. Статьи о современной литературе» (М.), Ю. Лукин — «КПСС и советская литература. Ленинские принципы, методы и формы партийного руководства многонациональной советской литературой» (М.), Н. Мазепа — «Развитие современной советской поэмы» (Киев), Н. Надъярных — «Ритмы единения. Интернационализм и патриотизм советской литературы» (Киев), В. Новиков — «Диалог. Сборник» (М.), В. Петелин — «Мятежная душа России. Споры и размышления о современной русской прозе» (М.), В. Соболенко — «Жанр романа-эпопеи» (М.), А. Шагалов — «Уроки ответственности. Подвиг как исполненный долг в современной прозе о Великой Отечественной войне» (М.).

К изучению жизни и творчества сов. писателей обратились: В. Баевский — «Давид Самойлов. Поэт и его поколение» (М.), И. Золотусский — «Федор Абрамов» (М.), В. Карпова — «Талантливая жизнь. В. Шукшин — прозаик» (М.), В. Курбатов — «Михаил Пришвин. Очерк творчества» (М.), О. Михайлов — «Леонид Леонов» (М.), С. Николаева — «Анатолий Алексин. Очерк творчества» (М.), В. Новиков, О. Новикова — «В. Каверин. Критический очерк» (М.), А. Овчаренко — «Максим Горький и литературные искания XX столетия» (М.), Ю. Оклянский — «Федин» (М.), А. Хватов — «Творческие заветы Шолохова» (М.) и др., а также авторы статей, опубликованных в сборниках «Земля Федора Абрамова» (М.), «Наследие М. Горького и современность» (М.), «Тыняновский сборник. Вторые тыняновские чтения» (Рига).

Изданы книги воспоминаний о советских писателях, в т. ч. «Воспоминания о Всеволоде Кочетове» (М.), «Воспоминания о Ефиме Пермитине» (М.), «Воспоминания о М. Исаковском» (М.), «Воспоминания о Н. Тихонове» (М.), «Воспоминания о Югове» (М.) и др.

Вышли в свет книги, в которых писатели и поэты рассказывают о своем творчестве, делятся воспоминаниями и своими наблюдениями. Среди них: М. Алексеев — «Меж дней бегущих» (М.), А. Битов — «Статьи из романа» (М.), К. Ваншенкин — «Зимняя дорога». Сборник (М.), В. Сорокин — «Благодарение. Поэт о поэтах» (М.) и др. Посмертно опубликованы книги Ф. Абрамова «Чем живем-кормимся» (Очерки. Статьи. Воспоминания. Литературные портреты. Заметки. Размышления. Беседы. Интервью. Выступления) (Л.), К. Кулиева «Поэт всегда с людьми» (статьи, эссе) (М.) и др.

Изданы новые коллективные труды и авторские работы по истории русской литературы: «Исследования „Слова о полку Игореве"» (Л.), «Литература Древней Руси» (М.), «Пушкин. Исследования и материалы», т. 12 (Л.), «Революционные демократы и русская литература XIX века» (М.); И. Золотусский — «Гоголь, Лермонтов, Жуковский. Литературные очерки» (М.), С. Калачева — «Эволюция русского стиха» (М.), А. Косоруков — «Гений без имени. (К 800-летию „Слова о полку Игореве")» (М.), В. Кулешов — «В поисках точности и истины. Статьи о русской классической литературе XIX в.» (М.), Д. Лихачев — «Исследования по древнерусской литературе» (Л.) и «Память истории священна» (М.), Г. Москвичева — «Русский классицизм» (М.), Л. Плоткин — «О русской литературе. А. И. Герцен, И. С. Никитин, Д. И. Писарев» (Л.), Н. Утехин — «Современность классики» (М.), И. Ямпольский — «Поэты и прозаики. Статьи о русских писателях XIX — начала XX века» (Л.) и др. Жизни и творчеству русских писателей посвящены материалы, опубликованные в сборниках «Интервью и беседы с Львом Толстым» (М.), «А. П. Чехов в воспоминаниях современников» (М.); книги И. Волгина «Последний год Достоевского. Исторические записки» (М.), В. Казарина «Повесть Н. В. Гоголя „Тарас Бульба". Вопросы творческой истории» (Киев — Одесса), А. Латыниной «Всеволод Гаршин. Творчество и судьба» (М.), З. Паперного «Стрелка искусства». (Сб. статей о А. П. Чехове) (М.), В. Порудомского «Грустный солдат, или Жизнь Всеволода Гаршина» (М.), А. Саакянца «Марина Цветаева. Страницы жизни и творчества (1910—1922)» (М.), Н. Скатова «Некрасов. Современники и продолжатели. Очерки» (М.), И. Толстого «Свет Ясной Поляны. О жизни и творчестве Л. Н. Толстого» (М.), С. Фомичева «Поэзия Пушкина. Творческая эволюция» (Л.), В. Чалмаева «Иван Тургенев» (М.) и др.

К исследованию жанровых, тематич., национальных и др. особенностей литератур народов СССР в разные истор. периоды, к изучению творчества отд. писателей обратились авторы статей, помещенных в сборниках «Литовская литература в современных условиях социализма» (Вильнюс), «Развитие жанров в украинской литературе XIX — начала XX в.» (Киев, на укр. яз.), а также З. Аветисян — «Поэтика армянского исторического романа» (Ереван, на арм. яз.), С. Агабабян — «История армянской советской литературы» (в 2-х тт.), т. 1-й (Ереван, на арм. яз.), К. Амбрасас — «Читая Балтушиса...» (Вильнюс, на литов. яз.), К. Байрамов — «Лирический герой и время. (Лирический герой в поэзии С. Вургуна)» (Баку, на азерб. яз.), Ж. Ганин — «Хачатур Абовян. 1809—1848» (М.), Е. Городницкий — «Мысль и образ. Проблемы интеллектуализма в современной белорусской лирике» (Минск, на белорус. яз.), М. Грицай — «Панас Мирный. Очерк жизни и творчества» (Киев, на укр. яз.), В. Здоровега — «Виталий Коротич. Литературно-критический очерк» (Киев, на укр. яз.), Д. Камал — «Узбекская лирическая поэзия» (Ташкент, на узб. яз.), М. Караев — «Пути развития реализма в казахской литературе» (Алма-Ата, на казах. яз.), Э. Каримов — «Реализм узбекской демократической литературы» (Ташкент), С. Лавшук — «Кондрат Крапива и белорусская драматургия» (Минск, на белорус. яз.), Т. Петросян — «Историческая проза Серо Ханзадяна» (Ереван, на арм. яз.), К. Попович — «Михаил Эминеску» (Кишинев), А. Сафарли — «Азербайджанская эпическая литература XVII—XVIII веков» (Баку), И. Семенчук — «Олесь Гончар — художник слова» (Киев, на укр. яз.), Х. Суюншалиев —

«Казахская литература XIX века» (Алма-Ата, на казах. яз.), С. Цаишвили — «Давид Гурамишвили. (Жизнь и творчество)» (Тбилиси, на груз. яз.), И. Шисыр — «Образ нового человека в дунганской прозе 50—70-х гг.» (Фрунзе) и др.

Проблемы взаимосвязей и взаимовлияния национальных литератур рассматривают авторы материалов, опубликованных в сборниках «Армянская и русская средневековые литературы» (Ереван), «Взаимосвязи грузинской литературы с литературами народов СССР» (Тбилиси, на груз. яз.), «Низами Гянджеви и литература народов СССР» (Баку), а также М. Абдуллаев — «Сравнительно-типологическое исследование творчества Гоголя и узбекских писателей» (Ташкент), Р. Ахвердян — «Из истории русско-грузинских литературных взаимосвязей» (Тбилиси), А. Гаджиев — «Этапы литературного братства. Из истории литературных связей России с Кавказом» (Баку), Ф. Погребенник — «Иван Франко в украинско-русских литературных взаимосвязях. (Исследования)» (Киев, на укр. яз.), М. Садыхов — «М. Ф. Ахундов и русская литература» (Баку).

Вопросам истории зарубежной литературы посвящены коллективные труды и сборники: «Борьба методов и направлений в литературах современного Запада» (Киев), «История немецкой литературы» (пер. с нем., т. 1—2, М.), «Общие закономерности и национальная специфика в литературах европейских социалистических стран (Проза 60—70-х гг.)» (М.), «Художественные традиции литератур Востока и современность. Традиционализм на современном этапе» (М.); исследования А. Герасимовой «Литература Афганистана на языке пушту. (40—80-е годы)» (М.), В. Дылыковой «Тибетская литература. Краткий очерк» (М.), Г. Злобина «По ту сторону мечты. (Страницы американской литературы XX века) (М.), В. Ивашевой «Новые черты реализма на Западе» (М.), Н. Лапидуса «Античная литература» (Минск), А. Михайлова «Старофранцузская городская повесть фаблио и вопросы специфики средневековой пародии и сатиры» (М.), Е. Сапрыкиной «Итальянская сатирическая поэзия XIX в.» (М.), Н. Спешнева «Китайская простонародная литература. Песенно-повествовательные жанры» (М.), М. Урнова «Вехи традиции в английской литературе» (М.), Р. Филинчиковой «Документально-художественный жанр в литературе социалистической Чехословакии» (М.) и др.

Особенности творчества и жизненного пути зарубежных писателей отражены во многих исследованиях. В их числе — сборники: «Бальзак в воспоминаниях современников» (М.), «Рабиндранат Тагор. Жизнь и творчество» (М.); книги: А. Аникст — «Творческий путь Гете» (М.), Г. Аникин — «Эстетика Джона Рёскина и английская литература XIX века» (М.), В. Земсков — «Габриэль Гарсиа Маркес. Очерк творчества» (М.), В. Пащенко — «Ги де Мопассан. Очерк жизни и творчества» (Киев, на укр. яз.), С. Прогожина — «Дрис Шрайби. Новое время в магрибинской литературе» (М.), Н. Федоренко — «Цюй Юань. Истоки и проблемы творчества» (М.), А. Чамеев — «Джон Мильтон и его поэма „Потерянный рай“» (Л.), В. Шервашидзе — «Романы А. Мальро» (Тбилиси), И. П. Эккерман — «Разговоры с Гете в последние годы его жизни» (М., пер. с нем. яз.) и др.

Изданы новые сборники и авторские работы по фольклористике: «Традиции русского фольклора» (М.), А. Алиева — «Поэтика и стиль волшебных сказок адыгейских народов» (М.), А. Ганаланян — «Армянская литература и фольклор» (Ереван, на арм. яз.), С. Каскабасов — «Родники искусства. Фольклористические этюды» (Алма-Ата), Б. Кербелите — «Смысл народной сказки» (Вильнюс, на литов. яз.), М. Чиковани — «История и теория фольклора» (Тбилиси, на груз. яз.) и др.

Многие исследования посвящены детской литературе. Среди них: Э. Гуревич — «Боль и тревога наши. Дети, война, литература» (Минск), «Добрый совет. Статьи о детской литературе» (Рига, на латыш. яз.), С. Матжанов — «Вода жизни. Литературно-критические статьи о детской литературе» (Ташкент, на узб. яз.).

Вышли в свет новые справочно-библиогр. книги: С. Акашева — «Русская советская литература Казахстана (1917—1980 гг.). Библиографический указатель» (Алма-Ата), «Китайская классическая литература. Библиографический указатель русских переводов и критической литературы на русском языке» (М.), «Русские советские писатели. Поэты. Библиографический указатель», т. 9 (М.), «Франческо Петрарка. Библиографический указатель русских переводов и критической литературы на русском языке» (М.), «Художественная литература скандинавских стран в русской печати. Библиографический указатель. Вып. 1» (М.) и др.

В 1986 г. сов. литературовед академик АН СССР Д. С. Лихачев (Ленинград) удостоен звания Героя Социалистич. Труда. *И. Еремина.*

Театр

Состояние театрального дела в стране, многие наболевшие вопросы и задачи работы сов. театра в новых условиях были обсуждены 5—6 декабря 1986 г. в Москве на учредительном съезде Союза театральных обществ СССР (см. ст. Союз театральных деятелей СССР).

В 1986 г. на сценах театров страны появились новые спектакли, поднимающие острые социальные проблемы, отмеченные гражданским мужеством, правдивостью и созвучные подъему общественной активности, связанной с перестройкой во всех сферах жизни сов. общества. Различные сюжетно, эти спектакли призывают к перестройке мышления, к духовному оздоровлению людей: «Диктатура совести. (Споры и размышления 1986 года)» М. Шатрова (театр им. Ленинского комсомола, постановка М. Захарова, реж. Ю. Махаев), «Статья» Р. Солнцева (Центр. академич. театр Советской Армии, реж. Ю. Еремин), «Последний посетитель» В. Дозорцева (театр им. М. Н. Ермоловой, реж. М. Цитриняк, рук. постановки В. Фокин). Среди новых театр. работ заметное место заняли спектакли, призывающие строить жизнь по взыскательным законам обновления, отразившие многие противоречия совр. жизни, критически направленные против равнодушия к людям, использования служебного положения в корыстных целях: «У моря» В. Розова (Рижский театр русской драмы, реж. А. Кац), «Серебряная свадьба» А. Мишарина (Таллинский академич. театр им. В. Кингисеппа, реж. М. Микивер, Челябинский драм. театр им. С. М. Цвиллинга, реж. Н. Орлов), «Рыжая кобыла с колокольчиком» И. Друцэ (Моск. академич. театр Сатиры, реж. В. Плучек), «Ливень» А. Коломийца (академич. укр. драм. театр им. И. Франко, реж. С. Данченко), «Цитата» Л. Зорина (академич. театр им. Моссовета, реж. П. Хомский), «Зинуля» А. Гельмана (Русский драм. театр им. А. Чехова, Молд. ССР, реж. В. Апостол). Интересом драматургов и театров к поискам героя времени, хозяина своей земли, к художеств. исследованию крупных человеческих характеров отмечены спектакли: «Иван» А. Кудрявцева (академич. Малый театр Союза ССР, реж. В. Андреев), «Коммунист Танабай» по повести Ч. Айтматова «Прощай, Гюльсары» (Киргизский академич. драм. театр, реж. И. Рыскулов), «Пеший Махмуд» М. Карима (Ошский киргизский драм. театр, реж. Б. Абдылдаев), «Последний журавль» А. Дударева, А. Жука (Белорусский академич. театр им. Я. Купалы, реж. В. Раевский).

Идея непрерывности историч. развития, взаимосвязи прошлого и настоящего воплощена в спектаклях, созданных в жанре историко-философской драмы, в центре которой — неординарная личность, своей деятельностью, переживаниями близкая совр. человеку. Эти спектакли концентрируют внимание зрителя на этических и социальных вопросах. Среди таких работ — спектакль, посвященный литовскому историку и просветителю С. Даукантасу (1793—1864),— «Даукантас» Юст. Марцинкявичюса (театр молодежи Литов. ССР, реж. Д. Тамулявичюте), спектакли «Жемайте» В. Ясукайтите (Шяуляйский драм. театр, реж. Г. Падегимас), «Орлиное гнездо» Юозаса Марцинкявичюса (Каунасский драм. театр, реж. В. Бальсис) и др. Новое художеств. воплощение пьесы М. Шатрова «Так победим!» осуществил коллектив Гос. молодежного театра Эст. ССР (режиссеры К. Комиссаров, Я. Аллик, в роли В. И. Ленина — К. Комиссаров).

С учетом разнообразных интересов и духовных запросов зрителей были поставлены спектакли по произведениям отечественной и зарубежной классики: «Буря» У. Шекспира (Белорусский академич. театр им. Я. Купалы, реж. В. Раевский), «Дачники» М. Горького (академич. театр драмы Литов. ССР, реж. Г. Ванцявичюс), «Макбет» У. Шекспира (Центр. академич. театр Советской Армии, реж. И. Унгуряну), «Дядя Ваня» А. Чехова (театр молодежи Литов. ССР, реж. Э. Некрошюс), «Маленькие трагедии» А. Пушкина (академич. театр им. Моссовета, реж. А. Хандикян), «Ревизор» Н. Гоголя (Узб. академич. театр драмы

им. Хамзы, реж. М. Вайль), «Гамлет» У. Шекспира (Моск. театр им. Ленинского комсомола, реж. Г. Панфилов), «Мизантроп» Мольера в Моск. театре драмы и комедии на Таганке, реж. А. Эфрос (скончался 13 янв. 1987 г.), «Повелитель мух» по одноименному роману У. Голдинга (Ленингр. Малый драм. театр, реж. Л. Додин), «Читра» Р. Тагора (Валмиерский театр драмы им. Л. Паэгле Латв. ССР, реж. М. Кимеле) и др.

Жизни совр. подростков посвящены спектакли ТЮЗов: «Ловушка № 46, рост второй» Ю. Щекочихина (Центр. детский театр, реж. А. Бородин), «Подъезд» В. Якименко (Кировский ТЮЗ, реж. А. Видгон); военно-патриотич. тема — в центре спектакля «Завтра была война» по Б. Васильеву (ТЮЗ Латв. ССР им. Ленинского комсомола, реж. А. Шапиро). Интересным был опыт постановки драмы «Каин» Байрона (Иркутский ТЮЗ, реж. М. Бычков).

Состоявшиеся в 1986 г. творческие отчеты театральных коллективов в Москве продемонстрировали поиски совр. режиссуры в формировании разнообразного репертуара, в освоении классич. наследия драматургии народов СССР. Академич. театр драмы Латв. ССР им. А. Упита показал спектакли «Огонь и ночь» Я. Райниса, «Маскарад» М. Лермонтова (реж. А. Яунушан), «Ромео и Джульетта» У. Шекспира (реж. М. Кублинскис) и др. Вильяндиский драм. театр «Угала», впервые приехавший в Москву, привез спектакли «Дикий капитан» Ю. Смуула (реж. Я. Тооминг), «Братья Лаутензак» Л. Фейхтвангера (реж. К. Комиссаров), «Порог» А. Дударева (реж. В. Гвоздков), «Старый Тоомас» М. Тикса (реж. К. Райд) и др. Челябинский драм. театр им. С. М. Цвиллинга познакомил зрителей со спектаклями, поставленными в 80-е годы гл. реж. театра Н. Орловым («Барабанщица» А. Салынского, «Фальшивая монета» М. Горького, «Маленькие трагедии» А. Пушкина, «Король Лир» У. Шекспира) и реж. А. Морозовым («Чайка» А. Чехова, «Серебряная свадьба» А. Мишарина, «Я — женщина» В. Мережко, «Виндзорские насмешницы» У. Шекспира). В числе спектаклей, показанных в Москве Киргизским академич. драм. театром,— «Коммунист Танабай» по повести «Прощай, Гюльсары» Ч. Айтматова, «Стон тетивы» Б. Жакиева (реж. И. Рыскулов), «Вишневый сад» А. Чехова (реж. Л. Хейфец), «В ночь лунного затмения» М. Карима (реж. Б. Ибраев). Сумской театр драмы и муз. комедии им. М. С. Щепкина включил в гастрольный показ спектакли «Солдатская вдова» Н. Анкилова, «Вожак» по роману «Табор» З. Станку, «Сорочинская ярмарка» Н. Гоголя (реж. И. Равицкий), Алма-Атинский академич. русский театр драмы им. М. Ю. Лермонтова — «Дом» Ф. Абрамова, «Последний посетитель» В. Дозорцева (реж. Р. Андриасян), Тбилисский театр марионеток показал оригинальные спектакли, автор и постановщик которых Р. Габриадзе: «Осень нашей весны», «Бриллианты маршала де Фонтье», «Альфред и Виолетта».

Открытие 7-й Всесоюзной недели «Театр — детям и юношеству» состоялось 25 ноября в Моск. драм. театре им. А. С. Пушкина. В Москве в афишу Недели было включено более 100 спектаклей, проведены семинары, диспуты, выставки детских рисунков на театральные темы и др. Многие театральные коллективы Узбекистана, Азербайджана, Киргизии, Туркмении выезжали к сельским школьникам.

В 1986 г. сов. драм., детские и кукольные театры побывали на гастролях и приняли участие в междунар. театральных фестивалях в 13 странах мира. За рубежом были показаны произведения совр. авторов: «Иван» А. Кудрявцева (Малый театр Союза ССР), «У войны не женское лицо» С. Алексиевич (Моск. театр драмы и комедии на Таганке), «Дикий ангел» А. Коломийца (академич. драм. театр. им. И. Франко), «Брысь, костлявая, брысь» С. Шальтяниса (театр молодежи Литов. ССР), «Роль для начинающей актрисы» Т. Чиладзе (Груз. академич. театр им. Ш. Руставели), «Красный паша» Н. Асанбаева и «Похищение девушки» М. Карима (Башк. академич. театр драмы им. М. Гафури). В Испании со спектаклями «История лошади» по Л. Толстому и «Дядя Ваня» А. Чехова выступил Ленингр. академич. Большой драм. театр им. М. Горького, в Зап. Берлине спектакли «Плоды просвещения» Л. Толстого и «Леди Макбет Мценского уезда» по Н. Лескову показал Моск. академич. театр им. Вл. Маяковского.

Сов. режиссеры поставили за рубежом в 1986 г. 16 спектаклей.

Медалями им. А. Д. Попова в 1986 г. были награждены: гл. реж. ТЮЗа Латв. ССР им. Ленинского комсомола А. Шапиро (золотая медаль) — за систематическую работу над военно-патриотич. темой и постановку спектаклей «Страх и отчаяние в Третьей империи» Б. Брехта и «Завтра была война» по Б. Васильеву; К. Комиссаров (ЭССР; серебряная медаль) — за постоянное обращение к героико-патриотич. теме, создание спектакля «Так победим!» М. Шатрова и воплощение в нем образа В. И. Ленина; гл. художник Джамбулского казах. драм. театра им. Абая В. Волжанкин (серебряная медаль) — за неоднократное обращение к военно-патриотич. теме и оформление спектакля «Волоколамское шоссе» А. Бека; гл. режиссер Тадж. молодежного театра им. М. Вахидова А. Кадыров (серебряная медаль) — за последовательное воплощение военно-патриотич. темы и создание спектаклей «Мелодия любви» Н. Мирошниченко, «Струны любви» К. Кирона.

В 1986 г. орденом «Знак Почета» награждены Адыг. обл. драм. театр им. А. С. Пушкина, Астраханский обл. драм. театр им. С. М. Кирова, Калм. гос. драм. театр им. Б. Басангова, Кировский обл. театр юного зрителя им. Н. Островского, Тамбовский обл. драм. театр им. А. В. Луначарского, Тув. республиканский муз.-драм. театр.

В 1986 г. в Москве создан еврейский драм. театр-студия.

Ленинская премия 1986 г. присуждена Е. Лебедеву (см. Часть XI).

Гос. премий СССР в 1986 г. удостоены Н. Акимова, С. Бехтерев, А. Борисов, В. Быкова (Пижель), Г. Васильев, Л. Додин, Н. Лавров, П. Монастырский, П. Семак, Г. Сотников, Е. Степанов, С. Федотов, Т. Шестакова (см. газ. «Правда», 7 ноября, 1986 г.).

Звание Героя Социалистич. Труда в 1986 г. присуждено М. Ульянову (Москва), звание «Народный артист СССР»— В. Васильевой, В. Невинному (оба — Москва).

Д. Байтерякова.

Музыка

Задачи и перспективы развития сов. муз. культуры, пути ее совершенствования в свете решений 27-го съезда КПСС были обсуждены в 1986 г. на 7-м съезде композиторов СССР (1—4 апреля) и учредительной конференции Всесоюзного муз. общества (18 октября) в Москве.

В 1986 г. сов. композиторами созданы новые произведения различных жанров, в которых воплощены темы борьбы за мир, любви к Родине, созидательного труда и др., отражены историч. и национальные мотивы.

В числе новых муз. сочинений года — кантаты: «Наш край» Ф. Пыталева (БССР), «Слава партии» И. Кечакмадзе, «Ой, диво» (о Сванетии) Г. Кокеладзе, «Многие лета» О. Тактакишвили, «Книга любви» М. Гагнидзе (Груз. ССР), «Вэтэн» К. Кужамьярова, «Гимн миру» Г. Жубановой, «Кантата о Ленине» С. Мухамеджанова (Каз. ССР), «Слава тебе, партия» А. Джаныбекова, «Счастливое детство» Н. Давлесова (Кирг ССР), «Спокойная метель», «Три старинных песни Курской губернии» Г. Свиридова, «Родина» А. Холминова, «Лирическая» Г. Воронова, «Петербургский ноктюрн» Г. Банщикова, «Память» Э. Захарова, «Магнитострой» Ю. Багрия, «Лунная свирель» Е. Подгайца, «Повесть о Горе-Злочастии» Л. Пригожина, «Ступени к звездам» В. Тарнопольского, «Над Волгой сияет апрельское солнце» Н. Шахматова (РСФСР), «Времена года» Е. Лобенко (Тадж. ССР), «Песни революции» В. Птушкина, «Юность в огне» М. Райко, «Памяти Н. В. Лысенко» Л. Дычко (УССР); оратории: «Песня русалки» П. Дамбиса, «Вей, ветерок» Э. Страуме (Латв. ССР), «Молдова» Т. Згуряну (Молд. ССР), «Чувство Родины» Н. Лебедева (РСФСР), «Землю спасти» Б. Пиговата (Тадж. ССР), «Отцовская нива» Г. Сасько, «Тростянецкий родник» В. Ильина (УССР); симфонии: № 3 для фортепиано и оркестра Д. Смольского, № 2 В. Солтана (БССР), Б. Квернадзе, № 2 Э. Ломдаридзе, № 2 Н. Мамисашвили, № 7 Г. Канчели (Груз. ССР), Т. Михеевой, В. Сригоцкого, «Памяти павших» Е. Андосова, № 2 Т. Базарбаева (Каз. ССР), № 8 Г. Рамана, № 9 А. Скулте (Латв. ССР), № 5 В. Баркаускаса (Литов. ССР), А. Флярковского, А. Головина, «Сибирь» Л. Присса, «Рок-симфония» Ю. Мартынова, «Камерная симфония» М. Вайнберга, № 4 В. Овчинникова, № 5 С. Слонимского, «К свету» В. Успенского (РСФСР), «Чарх» Т. Шахиди (Тадж. ССР), № 4 («Осенняя») Г. Майбороды, «Океан» Н. Полоза, № 5 Б. Яровинского, № 6 Я. Губанова (УССР); симфонические поэмы: «Заславская легенда» В. Помозова

(БССР), «Памяти двадцати шести» Р. Карухнишвили (Груз. ССР), «Арка» Б. Аманжолова, «Дорогой победы» А. Жакслыкова (Каз. ССР), «Канон» Ю. Буцко, «Памяти С. М. Кирова» Ю. Симакина (РСФСР), «Симфония-поэма» (памяти П. И. Чайковского) Н. Полоза (УССР); к о н ц е р т ы: для оркестра — М. Сагатова (Каз. ССР), Р. Газизова (РСФСР), Т. Сатторова (Тадж. ССР), «Дестан-концерт» Ч. Нурымова (Туркм. ССР), Г. Глазычева (УССР); для фортепиано с оркестром — Г. Вагнера (БССР), Р. Карухнишвили, Н. Габуния (Груз. ССР), Г. Жубановой (Каз. ССР), «Концерт-рапсодия» Ф. Бахора (Тадж. ССР); для скрипки с оркестром — О. Тактакишвили, Ф. Глонти (Груз. ССР), А. Чайковского, № 2 Л. Бобылева, И. Красильникова, А. Луппова (РСФСР), А. Латиф-заде (Тадж. ССР); для 2 скрипок и камерного оркестра Е. Доги (Молд. ССР); для альта с оркестром — К. Цабадзе (Груз. ССР), Э. Денисова, А. Балтина (РСФСР), Д. Клебанова, А. Яковчука (УССР); для виолончели с оркестром — В. Солтана (БССР), Э. Голдштейна (Латв. ССР), Е. Гнатовской (УССР); для флейты с оркестром — В. Бибика, В. Степурко (УССР); для гобоя с оркестром — К. Тесакова (БССР), А. Музарбаева (Кирг. ССР), Р. Газизова, А. Пирумова (РСФСР), «Концерт-газели» Б. Худайназарова (Туркм. ССР); у в е р т ю р ы: «Испанская» С. Кортеса (БССР), «Праздничная» Р. Атабекова, «Торжественная» Ф. Глонти (Груз. ССР), «Юность» А. Меирбекова (Каз. ССР), «Праздничная» М. Бегалиева (Кирг. ССР), «Праздничная» Ю. Карлсона (Латв. ССР), «Веселая» А. Фляркевского, «Торжественная» Л. Сидельникова, «Молодежная» Р. Губайдуллина, «Радость труда» Б. Терентьева (РСФСР); с ю и т ы: «Красоты Казахстана» Б. Джуманиязова (Каз. ССР), «Мир Эллады» Ю. Багрия (РСФСР); к а м е р н о-и н с т р у м е н т а л ь н ы е п р о и з в е д е н и я: струнные квартеты — В. Курьяна (БССР), № 4 Н. Гудиашвили, Н. Габашвили, № 4 С. Насидзе (Груз. ССР), «Контрасты» Б. Дельбенова (Каз. ССР), № 2 Р. Ибрагимова, № 3 Е. Кожевниковой, № 14 Ю. Левитина, Т. Попатенко (РСФСР), № 3 Ч. Нурымова (Туркм. ССР), Ю. Шамо (УССР), трио — А. Шаверзашвили, М. Гагнидзе (Груз. ССР), А. Мамбетова (Каз. ССР), «Серенада весне» Т. Смирновой, А. Шахбагяна (РСФСР), Ю. Ищенко (УССР), квинтеты — Т. Мухамеджанова (Каз. ССР), «Квинтет-поэма» Р. Реджепова (Туркм. ССР), «Концерт» А. Сыбера (Эст. ССР); с о н а т ы: для фортепиано — В. Доморацкого, № 4 Г. Суруса (БССР), Г. Жубановой (Каз. ССР), В. Загорского (Молд. ССР), В. Сапожникова, «Дансинг» А. Чайковского, «Соната-фантазия» А. Боярского (РСФСР), К. Виленского (УССР), для скрипки — А. Арутюняна (Арм. ССР), для виолончели — С. Беринского, М. Вайнберга, Т. Сергеевой (РСФСР), А. Винокур, В. Сильвестрова (УССР), для гобоя — Ю. Ищенко (УССР); х о р о в ы е п р о и з в е д е н и я: «Коммунисты — сыновья коммунистов» И. Лученка (БССР), «Хвала грузинскому алфавиту» Ш. Милоравы (Груз. ССР), «Голос крови» А. Калныньша, «Огненный бег» В. Шмидбергса (Латв. ССР); ц и к л ы р о м а н с о в: «7 песен о любви» Д. Кабалевского (скончался 14 февраля 1987 г.), «Млечный путь» В. Веселова, «Персидские мотивы» В. Гуркова, «Лунные песни» Ш. Чалаева (РСФСР), «Дыхание Востока» С. Кибировой (Каз. ССР); п р о и з в е д е н и я д л я д у х о в о г о о р к е с т р а: «Чимкентский марш» В. Парнибаева (Каз. ССР), симфония «Подвиг павших вдохновляет живых» Б. Диева, концерт А. Лемана, симфония № 6 («Бессмертие») Д. Салиман-Владимирова (РСФСР), «Праздничная увертюра» Л. Колодуба (УССР); п р о и з в е д е н и я д л я н а р о д н ы х и н с т р у м е н т о в: увертюра «Мурас» Э. Джумабаева (Кирг. ССР), симфония № 3 В. Бояшова, сюита «Легенды Кавказа» Н. Османова, «Элегия», «Вальс», «Скерцино» Н. Пейко (РСФСР), «Торжественная увертюра» К. Доминчена, «Украинская рапсодия» А. Левицкого (УССР).

Среди постановок 1986 г. в муз. театрах страны — о п е р ы: «Сказка о царе Салтане» Н. Римского-Корсакова (дирижер А. Лазарев, реж. Г. Ансимов), «Вертер» Ж. Массне (дирижер А. Жюрайтис, реж. Е. Образцова), «Мазепа» П. Чайковского (дирижер А. Жюрайтис, реж. С. Бондарчук), «Прекрасная мельничиха» Дж. Паизиелло (дирижер В. Вайс, реж. Г. Геловани) в ГАБТ СССР; «Черевички» П. Чайковского (дирижер В. Кожухарь, реж. И. Шароев) в Моск. академич. муз. театре им. К. С. Станиславского и Вл. И. Немировича-Данченко; «Золотой теленок» Т. Хренникова (дирижер Л. Оссовский, реж. Б. Покровский), «Играем Шостаковича» на муз. Д. Д. Шостаковича (дирижер А. Левин, реж. Ю. Борисов) в Моск. камерном муз. театре; «Волшебная музыка, или Давайте делать оперу» М. Минкова (новая редакция) (дирижер В. Яковлев, реж. Н. Сац), «Волк и семеро козлят» М. Коваля (дирижер В. Яковлев, реж. Н. Сац) в Моск. детском муз. театре, «Евгений Онегин» П. Чайковского (дирижер Н. Колядко, реж. В. Шишов), «Севильский цирюльник» Дж. Россини (дирижер Я. Вощак, реж. М. Изворска-Елизарьева) в Минске, а также в Риге (дирижер В. Гайлис, реж. Фалк фон Вангелип, ГДР), «Князь Игорь» А. Бородина (дирижер В. Щесюк, реж. К. Арзиев), «Ай-Чурек» В. Власова, А. Малдыбаева, В. Фере (дирижер К. Молдобасанов, режиссеры У. Сарбагишев, К. Арзиев) во Фрунзе, «Пиленай» В. Кловы (дирижер Г. Генюшас, реж. Э. Домаркас), «Вексель на брак» Дж. Россини (дирижеры И. Алекса, Д. Саменас, реж. В. Микштайте) в Вильнюсе, «Чио-Чио-сан» Дж. Пуччини (муз. рук. А. Самоилэ, дирижер А. Мочалов, реж.-пост. Е. Платон) в Кишиневе, а также под назв. «Мадам Баттерфляй» (дирижер С. Чепинскас, реж. А. Рагаускайте) в Каунасе, «Телефон» Дж. К. Менотти (дирижер Д. Абдурахманова, реж. Ф. Сафаров) в Ташкенте, «Борис Годунов» М. Мусоргского (дирижер И. Шаврук, реж. А. Почиковский), «Терем-теремок» И. Польского (дирижер Д. Сититинер, реж. Г. Дикий) в Одессе, рок-опера «Юнона и Авось» А. Рыбникова (дирижер Ш. Палтаджян, реж. Ю. Ставченко) в Харькове, «Ратушная опера» А. Пыльдмяэ (дирижер В. Пяхн, реж. А. Микк) в Таллине, «Луна» К. Орфа (дирижер Т. Каптен, реж. Я. Тооминг), «Пимпиноне, или Неравный брак» Г. Телемана (дирижер Т. Каптен, реж. Х. Харавэе) в Тарту; б а л е т ы: «Анюта» В. Гаврилина (балетмейстер В. Васильев, дирижер А. Лавренюк), «Тимур и его команда» В. Агафонникова (балетмейстер А. Петров, дирижер А. Лавренюк) в ГАБТ СССР, «Сильфида» Х. Левеншелля (балетмейстер О. Виноградов, дирижер Г. Жемчужин) в Моск. академич. муз. театре им. К. С. Станиславского и Вл. И. Немировича-Данченко; «Броненосец „Потемкин"» А. Чайковского (балетмейстер О. Виноградов, дирижер В. Гергиев) в Ленингр. театре оперы и балета им. С. М. Кирова, «Женитьба» А. Журбина (балетмейстер Н. Боярчиков, дирижер П. Бубельников) в Ленингр. академич. Малом театре оперы и балета, «Лиза и Колен» («Тщетная предосторожность») Л. Герольда (балетмейстер О. Виноградов, дирижер А. Восканян) в Ереване, «Весна священная» И. Стравинского (балетмейстер В. Елизарьев, дирижер Г. Проваторов), «Крылья памяти» В. Кондрусевича (балетмейстер Ю. Троян, дирижер Я. Вощак) в Минске, «Блудный сын» С. Прокофьева, «Времена года» А. Вивальди (балетмейстер Г. Алексидзе, дирижер А. Мамацашвили) в Тбилиси, «Анюта» В. Гаврилина (балетмейстер В. Васильев, дирижер В. Гайлис) в Риге, «Балет-фантазия по Шекспиру» на муз. П. Чайковского (балетмейстер Н. Рыженко, дирижер А. Сотников) в Одессе, «Волшебный лук» М. Атоева (балетмейстер С. Азаматова, дирижер И. Абдуллаев) в Душанбе, «Монологи» на муз. Г. Малера, Л. Берио, К. Синка (балетмейстер М. Мурдмаа, дирижер Ю. Альпертен), «Дон Кихот» Л. Минкуса (балетмейстер Ю. Петухов, дирижер Ю. Альпертен), «Сын Калева отважный» Э. Каппа (балетмейстер Т. Хярм, дирижер П. Мяги) в Таллине.

Среди новых постановок м у з. к о м е д и й: «Миллионерша» Е. Глебова, «Касатка» Л. Чернышева в Моск. театре оперетты, «О бедном гусаре» А. Петрова в Ленингр. театре муз. комедии, «Овод» А. Колкера в Ленингр. театре им. Ленинского комсомола, «Вольный ветер» И. Дунаевского, «Сильва» И. Кальмана в Минске, «Агент 00» А. Журбина в Одессе, «Страсти святого Микаэля» М. Самойлова в Киеве, «Кот в сапогах» Э. Колмановского в Харькове, «Продавец птиц» К. Целлера в Риге, «Я желаю вам добрых дней» Г. Купрявичюса в Каунасе, «Восьмой клад» Н. Мухатова в Ашхабаде.

В Москве состоялись творч. отчеты академич. театров оперы и балета Литов. ССР, Узб. ССР, Татарского театра оперы и балета им. М. Джалиля.

В 1986 г. сов. музыканты и вокалисты приняли участие в междунар. муз. конкурсах, проведенных за рубежом. 11 июня — 4 июля в Москве состоялся 8-й Междунар. конкурс им. П. И. Чайковского (об итогах см. Ч а с т ь IX).

Ленинские премии 1986 г. присуждены Н. Бессмертновой, А. Эшпаю (см. Ч а с т ь X I).

Гос. премий СССР в 1986 г. удостоены А. Абраменков, Ю. Башмет, В. Берлинский, М. Копельман, В. Крайнев,

С. Насидзе, Д. Шебалин (см. газ. «Правда», 7 ноября 1986 г.).

В 1986 г. Гос. академич. симфонич. оркестр СССР и Свердловская обл. филармония награждены орд. Трудового Красного Знамени, Гос. академич. русский нар. хор РСФСР им. М. Е. Пятницкого — орд. Дружбы народов.

Звания Героя Социалистич. Труда в 1986 г. удостоены А. Баланчивадзе (Тбилиси), Ю. Григорович, Е. Светланов (Москва), В. Мухатов (Ашхабад), Е. Серкебаев (Алма-Ата), Б. Ямпилов (Улан-Удэ), звания «Народный артист СССР» — З. Амин-заде (Душанбе), Г. Ансимов, М. Дроздова, М. Касрашвили, Н. Кутузов, Л. Семеняка (все — Москва), В. Баева (Свердловск), Д. Дашиев (Улан-Удэ), А. Днишев (Алма-Ата), В. Даунорас, Ю. Домаркас (Вильнюс), Э. Клас (Таллин), И. Кокарс (Рига), А. Меликов (Баку), М. Мунтян (Кишинев), Э. Оганесян (Ереван), Г. Пантюков (Омск), Л. Сахарова (Пермь), Р. Яхин (Казань).

И. Шехонина.

Кино

Крупным событием стал прошедший в мае 1986 г. 5-й съезд кинематографистов СССР. Исходя из решений 27-го съезда КПСС, сов. кинематографисты с гражданской принципиальностью говорили о том, что кинопродукция во многом отстает от потребностей времени. Были выявлены причины неблагополучного положения в кинематографе. Обсуждены конкретные вопросы, связанные с перестройкой в кинопроизводстве, подготовкой специалистов, состоянием кинокритики и др. Намечены пути к достижению советским киноискусством более высоких рубежей, повышению его общественной роли и авторитета.

В 1986 г., объявленном ООН Междунар. годом мира, страстным предостережением против войны прозвучал художественный фильм «Письма мертвого человека». Фильм, созданный в жанре научной фантастики (это первая полнометражная кинолента реж. К. Лопушанского, к/ст «Ленфильм»), показывает, что будет, если свершится безумие и цивилизация погибнет в атомном пожаре. Фильм пронизан философскими размышлениями о судьбах мира. Главными силами, способными противостоять возможной атомной войне, авторы фильма провозгласили духовность и культуру человечества.

Пристальное внимание кинематографистов привлекали проблемы подрастающего поколения, молодежи. В 1986 г. на экран вышли ленты, сделанные в различной творческой манере, отличающиеся от принятых ранее канонов «молодежного» фильма. При всем различии драматургического материала эти работы объединены неравнодушием авторов к избранной теме — становлению юной человеческой личности. Подростки-детдомовцы, дети с искалеченными судьбами, оставшиеся сиротами при живых родителях,— в центре фильма «Игры для детей школьного возраста» (по мотивам романа С. Раннамаа «Приемная мать», реж.-пост. Л. Лайус, сопостановщик и гл. оператор А. Ихо, «Таллинфильм»). Руслан Чутко по прозвищу Плюмбум, подросток из благополучной интеллигентной семьи, отличник и добровольный помощник милиции,— герой ленты «Плюмбум, или Опасная игра» (реж. В. Абдрашитов, «Мосфильм»). Холодность и жестокость его души, процесс превращения юного существа в опасную машину, способную, упиваясь властью, смести на своем пути все живое, становятся предметом авторского анализа. Формирование светлой и чистой детской души прослеживается в фильме «Мой дом на зеленых холмах» (реж. А. Сулеева, «Казахфильм»). Это безыскусный рассказ о мальчике, живущем с родителями на далеком чабанском отгоне, в общении с природой и животными. О самоопределении подростка, о влиянии «взрослого» мира на мир детей, о необходимости взаимопонимания между этими мирами повествует лента «Курьер» (по одноименной повести К. Шахназарова, реж. К. Шахназаров, «Мосфильм»). Авторы фильма «Чужая Белая и Рябой» (по повести Б. Ряховского «Отрочество архитектора Найденова», реж. С. Соловьев, «Казахфильм» при участии «Мосфильма») рассказывают о нравственном становлении подростка послевоенных лет, останавливая внимание зрителя на том, как прозревает его душа, как просыпается в нем чувство собственного достоинства.

Заботясь о духовном обогащении и развитии современной молодежи, мастера советского кино постоянно обращаются к теме памяти о прошлом, к теме связи времен, к созданию историч. полотен и образов.

Первому советскому наркому иностр. дел Г. В. Чичерину посвящена кинолента «Чичерин» (2 серии, реж. А. Зархи, «Мосфильм»). Судьба одного из организаторов Компартии Эстонии В. Кингисеппа — в центре фильма «Через сто лет в мае» (реж. К. Кийск, «Таллинфильм»).

Создатели фильма-притчи «Покаяние» (дилогия, реж. Т. Абуладзе, «Грузия-фильм»), суммируя опыт разных эпох и народов, поднялись до общечеловеческих обобщений. Зло и насилие рассматриваются в картине как вневременные и внегеографические понятия, и в то же время появление такого фильма — часть общего процесса идейного и нравственного очищения, происходящего сегодня в стране.

Жизнь современника, нравственное состояние общества, сложные, неоднозначные явления сегодняшнего дня запечатлены во многих фильмах 1986 г. Герой фильма «Плата за проезд» (по мотивам романа И. Штемлера «Таксопарк», реж. В. Сорокин, «Ленфильм») чувствует себя уверенно во всех сферах жизни, но его душевное спокойствие и существование, так тщательно налаженные, оказываются иллюзорными. Фильм «Зина-Зинуля» (по пьесе А. Гельмана «Зинуля», реж. П. Чухрай, «Мосфильм») затрагивает производственные проблемы. На совр. стройке происходят события, побуждающие героиню фильма смело вступить в борьбу с несправедливостью. Картина «Нейлоновая елка» (реж. Р. Эсадзе, «Грузия-фильм») в иносказательной манере демонстрирует нам групповой портрет пассажиров автобуса, волею случая вынужденных встречать Новый год на пустынной дороге.

Морально-этическим проблемам посвящены ленты «Храни меня, мой талисман» (реж. Р. Балаян, Киевская к/ст им. А. Довженко), «Ступень» (реж. А. Рехвиашвили), «Круговорот» (реж. Л. Гогоберидзе) — обе производства к/ст «Грузия-фильм», «Поездка к сыну» (по рассказу Г. Николаева «По важному делу»; реж. В. Тумаев, творч. объединение «Дебют», к/ст «Мосфильм») и др. О поисках собственного «я» в любом возрасте рассказывает лирич. комедия «По главной улице с оркестром» (реж. П. Тодоровский, «Мосфильм»). Задуматься о будущем, о необходимости совершенствовать жизнь и современного человека призывает фантастич. сатира «Кин-дза-дза!» (2 серии, реж. Г. Данелия, «Мосфильм»).

Созданы новые экранизации классич. произведений литературы. Персонажи пьесы Б. Шоу «Дом, где разбиваются сердца» обрели новую жизнь в ленте «Скорбное бесчувствие» (реж. А. Сокуров, «Ленфильм»). Фильм «Левша» создан по мотивам одноименного сказа Н. Лескова (реж. С. Овчаров, «Ленфильм»). По ранним рассказам А. Толстого поставлен водевиль «Проделки в старинном духе» (реж. А. Панкратов, «Мосфильм»). Вторично (через 40 лет) экранизирован роман Жюля Верна «Пятнадцатилетний капитан» — фильм «Капитан „Пилигрима“» (реж. А. Праченко, Киевская к/ст им. А. Довженко).

Недавно опубликованная повесть В. Быкова «Знак беды» нашла свое экранное воплощение в одноименном фильме реж. М. Пташука («Беларусьфильм», в гл. ролях — Н. Русланова и Г. Гарбук).

В связи с перестройкой кинодела при Союзе кинематографистов СССР работали спец. комиссии, которые просмотрели фильмы прошлых лет, по разным причинам в свое время не вышедшие на экран. В 1986 г. появились на экранах: лента реж. А. Германа «Проверка на дорогах» (по военной прозе Ю. Германа, 1971, «Ленфильм») — о жизни партизанского отряда в годы Великой Отечественной войны; фильм реж. Г. Панфилова «Тема» (1979, «Мосфильм») — о поисках силы, способной питать творчество; киноленты «Короткие встречи» и «Долгие проводы» реж. К. Муратовой (1967 и 1971 гг., Одесская к/ст), в которых отражены судьбы людей 60-х годов; фильм «Вторая попытка Виктора Крохина» (1977, реж. И. Шешуков, «Ленфильм»).

Наиболее интересные в художеств. отношении мультипликационные фильмы 1986 г. были созданы в основном на республиканских киностудиях. О смелом нар. мстителе Гайдуке, ведущем борьбу с несправедливостью и жестокостью, рассказывает баллада «Гайдук» (реж. Л. Горохов и Ю. Кацап, «Молдова-филм»). В поэтич. притче «Сад хризантем» (реж. Н. Смирнов, «Узбекфильм»), повествующей о вечном стремлении человека к счастью, использованы мотивы китайских сказок. Оба мультфильма отличает живописность изобразительного решения, свободное владение техникой. В необычной тех-

нике (с применением песка и цветного порошка) созданы фильмы «Ночь» (реж. В. Петкевич, Свердловская к/ст), «Лафертовская маковница» (реж. Е. Марченко, «Беларусьфильм»). Интересны кукольные мультфильмы «Заколдованный остров» (реж. Р. Унт и Х. Вольмер), «Жираф» (реж. Р. Хейдметс) — оба производства к/ст «Таллинфильм», и «Алпамыс-батыр» (реж. Ж. Даненов и Г. Кистауов, «Казахфильм»). Примечательны фильмы к/ст «Союзмультфильм»: «Контракт» (реж. В. Тарасов), «Геракл у Адмета» (реж. А. Петров), «Дверь» (реж. Н. Шорина), «Банкет» (реж. Г. Бардин).

Документальные и научно-популярные фильмы 1986 г. отличаются глубоким проникновением во внутренний мир человека. Не парадная, внешняя сторона событий интересует авторов, а то, как конкретный человек относится к событиям окружающей нас жизни в различных ее аспектах. 27-му съезду КПСС посвящена кинолента «Стратегия ускорения» (реж. Л. Махнач, В. Трошкин, ЦСДФ); фильм «Время решений» (реж. Б. Рычков, ЦСДФ) в острой публицистич. форме рассказывает о том, как страна приступила к претворению в жизнь курса партии на ускорение социально-экономич. развития. Авторы фильма «Колокол Чернобыля» (реж. П. Сергиенко, ЦСДФ) не ставили своей задачей показать исчерпывающую картину происшедшего, они стремились запечатлеть свидетельства людей, непосредственно переживших трагедию на АЭС.

На основе малоизвестных документов выстроен сюжет фильма «С дистанции времени... Советский Союз и китайская революция» (реж. М. Бабак, ЦСДФ). Об американизации национальных культур Франции и Италии рассказывают в интервью хроникерам известные деятели культуры этих стран («Глобальный прессинг». Фильм первый — «Рождено в Америке», реж. Н. Боронин, ЛСДФ).

На к/ст «Центрнаучфильм» картинами «Дети Галактики» (реж. А. Герасимов), «Атомщики» (реж. Б. Загряжский), «Реалисты» (реж. А. Буримский) завершен киноцикл «Рассказы из истории советской науки». Об экстремальной ситуации, сложившейся на орбитальной станции «Салют-7», рассказывает лента «Нужна победа» (реж. О. Бабушкин, «Центрнаучфильм»). Действия экипажа ледокола «Владивосток», освободившего из ледового плена научно-экспедиционное судно «Михаил Сомов», героизм полярников запечатлены в картине «„Михаил Сомов". Хроника спасательной экспедиции» (реж. А. Кочетков, ЦСДФ).

Рассказывая о семье старых большевиков Федотовых и их сыне Льве, человеке редкой одаренности, друге писателя Ю. Трифонова, погибшем на войне в 1943 г., авторы фильма «Соло трубы» (реж. А. Иванкин, ЦСДФ) воссоздают атмосферу предвоенной эпохи и рисуют собирательный портрет рожденных ею людей. Доверительная беседа с молодыми людьми, вступающими в жизнь или сделавшими в ней первые самостоятельные шаги,— в основе ленты «Легко ли быть молодым?» (реж. Ю. Подниекс, Рижская к/ст).

Пребывание в школе — один из важнейших временных периодов в формировании человеческой личности. И зависит он от того, с какими педагогами встретится ребенок в школе. Поэтому интересно наблюдать за процессом подготовки педагогич. кадров в Полтавском педагогич. ин-те — фильм «Учитель, которого ждут» (реж. В. Хмельницкий, «Киевнаучфильм») или слушать мнение директоров и преподавателей средних школ в фильме «Школа: время перемен» (реж. В. Татенко, «Казахфильм»).

О проблемах охраны и рационального использования природных богатств, о материальных и нравственных просчетах в сфере экологии рассказывают научно-популярные фильмы: «Робот и Пеструха» (реж. Н. Макаров), «В поисках единства» (реж. Л. Волков) — оба созданы на к/ст «Леннаучфильм», «Чудное озеро» (реж. П. Тооминг, «Таллинфильм»), «Земля и вода» (реж. Н. Макаров, Учебная студия ВГИКа), а также документальные ленты Красноярского филиала Свердловской к/ст — «Плотина» (реж. В. Кузнецов) и «Госпожа Тундра» (реж. С. Мирошниченко).

Современный рабочий — гл. герой документальных лент «Места обитания» (реж. В. Семенюк, ЛСДФ), «Сцены у фонтана» (реж. И. Гонопольский, «Казахфильм»), «Васюганские вышкари» (реж. В. Хоменко, Западно-Сибирская студия кинохроники). Об эксперименте с целью создания более гибкого режима рабочего времени — картина «Время в кредит» (реж. К. Лаврентьев, Ростовская студия кинохроники). О том, как правильно планировать дела и рассчитывать время, рассказывает фильм «Интервью с самим собой» (реж. В. Прокопенко, «Киевнаучфильм»).

Среди множества фильмов на антиалкогольную тему — научно-популярный фильм «Д. А. Р.» (реж. Р. Ширман, «Киевнаучфильм») — о работе психотерапевта-нарколога из Феодосии А. Р. Довженко и его методе лечения хронич. алкоголизма с помощью гипноза.

Выпущен ряд фильмов-портретов наших современников: «Варварин ключ» (реж. С. Мирошниченко, Свердловская к/ст), «Василь Быков. Восхождение» (реж. В. Дашук, «Беларусьфильм»), «Однодревка» (реж. М. Соосаар, «Таллинфильм»), «Из театральной жизни Семена Станиславского» (реж. В. Эйснер, Восточно-Сибирская студия кинохроники). В основу ленты «Па-де-де под артобстрелом» (реж. В. Дьяконов, ЛСДФ) положены воспоминания артистов ленингр. театров, не покинувших родной город в блокаду. Об изобразительном искусстве рассказывают научно-популярные фильмы «Я бью войну (художник В. В. Верещагин)» — реж. Е. Зорин, «Центрнаучфильм», «Боги как люди» (реж. Э. Мухин, «Леннаучфильм»), «Любовь» (реж. Л. Бакрадзе, Грузинская студия научно-популярных и документальных фильмов).

На 19-м Всесоюзном кинофестивале в Алма-Ате (апрель) гл. спец. приз оргкомитета фестиваля присужден дилогии «Битва за Москву» (реж. Ю. Озеров, «Мосфильм», совм. с к/ст ЧССР, ГДР, СРВ). По разделу художеств. фильмов гл. спец. приз фестиваля присужден фильму «Или и смотри» (реж. Э. Климов, «Беларусьфильм» и «Мосфильм»); гл. призов удостоены ленты: «Игры для детей школьного возраста» (реж. Л. Лайус и А. Ихо, «Таллинфильм»), «Прощай, зелень лета» (реж. Э. Ишмухамедов, «Узбекфильм»), «Как молоды мы были» (реж. М. Беликов, к/ст им. А. Довженко). Лучшей исполнительницей женской роли названа Е. Сафонова (за работу в фильме «Зимняя вишня», «Ленфильм»), награда за лучшее исполнение мужской роли вручена С. Саркисяну («Яблоневый сад», «Арменфильм»). 1-е призы за лучшую картину для детей и юношества достались кинолентам «Светлячки» (реж. Д. Джанелидзе, «Грузия-фильм») и «Мой дом на зеленых холмах» (реж. А. Сулеева, «Казахфильм»). 1-ми призами в конкурсе документальных и научно-популярных лент отмечены фильмы «Ю. В. Андропов. Страницы жизни» (реж. О. Уралов, ЦСДФ), «Школа: время перемен» (реж. В. Татенко, «Казахфильм»), «Шрам» (реж. Р. Шилинис, Литовская к/ст), «Михаил Ромм. Исповедь кинорежиссера» (реж. А. Цинеман, «Центрнаучфильм»), «На прицеле ваш мозг» (реж. Ф. Соболев, В. Олендер, «Киевнаучфильм»). 1-й приз среди мультфильмов получила лента «Алпамыс-батыр» (реж. Ж. Даненов и Г. Кистауов, «Казахфильм»).

В Ташкенте (20—30 мая) проходил 9-й Междунар. кинофестиваль стран Азии, Африки и Лат. Америки.

Ленинская премия 1986 г. присуждена Р. Чхеидзе, С. Жгенти, Л. Ахвледиани, Т. Чхеидзе (см. Часть XI).

Гос. премий СССР в 1986 г. удостоены: С. Аранович, Ю. Альдохин, Шиам Бенегал (Индия), В. Богин, Р. Быков, Е. Григорьев, Н. Григорьев, В. Горбунов (посмертно), В. Дементьев, В. Дорфман, В. Дурандин, В. Железников, В. Зимянин, В. Ильин, И. Каплан, С. Кармалита, Шуброто Митро (Индия), А. Мукасей, Р. Нахапетов, О. Никич-Криличевский, В. Никифоров, Л. Николаев, К. Орозалиев, В. Самойлов, В. Спорышков, А. Суханова, В. Трошкин, С. Черкасов (см. газету «Правда», 7 ноября 1986 г.).

В 1986 г. к/ст «Союзмультфильм» награждена орденом Трудового Красного Знамени (в связи с 50-летием).

Звание «Народный артист СССР» присвоено В. Турову (Минск), М. Хуциеву (Москва). *Т. Клобуцкая.*

Изобразительные искусства

Важным документом, определившим наиболее актуальные задачи сов. изобразительного искусства, перспективы его развития в условиях перестройки, явилось принятое 21 августа 1986 г. постановление ЦК КПСС и Совета Министров СССР «О мерах по дальнейшему развитию изобразительного искусства и повышению его роли в коммунистическом воспитании трудящихся».

Многообразные, сложные процессы развития совр. сов. художественной культуры, поиски и достижения мастеров изобразительного искусства нашли отражение в различных выставках, прошедших в 1986 г. Творческим отчетом художников 27-му съезду КПСС стала Всесоюзная художест-

венная выставка «Мы строим коммунизм» в Центр. выставочном зале (ЦВЗ) Москвы. Посетители увидели ок. 2 тыс. произведений разнообразных почерков, стилей, жанров, представленных авторами изо всех союзных республик. Выставка получила неоднозначную оценку сов. художественной критики, вызвала оживленные дискуссии о путях дальнейшего развития изобразительного искусства в нашей стране.

25-летию первого полета человека в космос была посвящена Всесоюзная художественная выставка «Космос на службе мира», экспонаты которой рассказали об освоении человеком космич. пространства, его мирном использовании. Среди авторов выставленных на ней работ — Ю. Королев, Ю. Походаев, А. Леонов, А. Соколов, Ю. Чернов, Л. Кербель и др.

На 2-й Всесоюзной выставке книжной иллюстрации было показано ок. 6 тыс. произведений 400 авторов, в т. ч. работы С. Алимова, В. Алфеевского, Д. Бисти, И. Богдеско, О. Верейского, В. Горяева, Л. Ильиной, И. Кузминскиса. Произведения 250 скульпторов и мастеров гобелена, созданные в 1970—80 гг., составили экспозицию Всесоюзной художественной выставки «Страна моя». С национальным своеобразием искусства Азерб. ССР знакомила выставка произведений живописи, графики и скульптуры Азербайджана в Центр. Доме художника СССР в Москве (ок. 700 работ 400 авторов).

Вклад творческой интеллигенции в борьбу за мир, против ядерной войны, стремление расширять и углублять доверие и сотрудничество между народами продемонстрировала Моск. междунар. художественная выставка «Мастера культуры за мир», в организации и проведении которой приняли участие все сов. творческие союзы. В осн. разделе были показаны произведения живописи, скульптуры, графики, театрально-декорационного искусства сов. и зарубежных авторов, в их числе — работы С. Вейверите, И. Зариня, Г. Коржева, Ю. Королева, И. Клычева, Е. Моисеенко, Т. Салахова, произведения П. Пикассо, А. Рефрежье, В. Зитте, Х. Бидструпа. Спец. разделы были посвящены сов. литературе, музыке, театру, кинематографу, архитектуре, журналистике.

В 1986 г. состоялись выставки произведений К. Коровина (к 125-летию со дня рождения), П. Кончаловского (к 110-летию со дня рождения) — обе в Ленинграде, В. Бубновой и В. Фаворского (к 100-летию со дня рождения), И. Глазунова (в Москве и Ленинграде), Б. Домашникова, В. Ерофеева, А. Лопухова, Д. Налбандяна, Б. Щербакова, В. Цыплакова (все — в Москве), Г. Улько (в Самарканде), В. Шухаева (в Новосибирске) и мн. др.

Ряд крупных выставок подготовили и провели в 1986 г. сов. художественные музеи. Всесоюзным музейным объединением «Государственная Третьяковская галерея» (ВМО «ГТГ») в залах на Крымском валу в Москве была показана выставка «Этапы большого пути». Она стала основой постоянной сов. экспозиции музея и включила св. 2 тыс. произведений.

250-летию со дня рождения русского художника Д. Левицкого была посвящена выставка его работ (ок. 100 полотен из 25 музеев страны), показанная в ВМО «ГТГ» в Москве и в Русском музее в Ленинграде. Ок. 300 работ русских и сов. художников демонстрировались в Москве (ВМО «ГТГ») на выставке произведений, переданных в дар Третьяковской галерее. В их числе — произведения И. Айвазовского, И. Шишкина, М. Шагала, К. Малевича, В. Серова, А. Мыльникова и др. Гос. Эрмитажем были показаны выставка «Новые поступления. Памятники культуры и искусства, приобретенные музеем в 1985 г.», включавшая живописные полотна итальянской, французской, голландской школ, гобелены, изделия из стекла и фарфора, выставка «Рисунок, акварель, пастель французских художников 2-й половины XIX — XX вв.», познакомившая посетителей с работами Э. Мане, Э. Дега, А. Матисса и др. В Гос. музее изобразительных искусств им. А. С. Пушкина (ГМИИ им. А. С. Пушкина) демонстрировались средневековые рукописи, работы голландских и немецких живописцев XVII — XVIII вв., возвращенные к жизни усилиями сов. реставраторов, рисунки сов. живописца Р. Фалька и Ф. Кремера (ГДР). В рамках проводимых в ГМИИ им. А. С. Пушкина «Декабрьских вечеров», посвященных П. И. Чайковскому, прошла выставка произведений И. Левитана (из сов. музеев и частных собраний). Ок. 500 работ сов. и зарубежных художников показано на выставке «Искусство Востока в борьбе за мир и гуманизм», состоявшейся в Москве, в Гос. музее искусства народов Востока (ГМИНВ).

Широкий резонанс имела выставка «Русское искусство XVIII — начала XX веков из частных собраний Ленинграда», прошедшая в ЦВЗ г. Ленинграда. На ней были представлены практически все школы и течения русской живописи (ок. 1100 работ из 76 личных коллекций). Экспозиция включала портреты, пейзажи, миниатюры, эскизы и другие произведения широкоизвестных художников — К. Брюллова, В. Перова, И. Репина, А. Саврасова, Н. Ге, М. Ларионова, М. Сарьяна и др., а также работы, созданные малоизвестными мастерами отечественного изобразительного искусства.

Многообразным был выставочный обмен с зарубежными странами. Были показаны выставки из социалистич. стран: «Современное декоративно-прикладное и изобразительное искусство Болгарии» (Центр. Дом художника СССР), «40 творческих лет» из ВНР (ЦВЗ), «Немецкая скульптура XX века из художественных собраний ГДР» (ГМИИ им. А. С. Пушкина), «Современное изобразительное искусство Монголии» (ГМИНВ) — все в Москве, «В чем наша сила» (из ГДР) в Киеве, выставка произведений совр. румынского изобразительного искусства в Москве и Алма-Ате, «Польское портретное медальерное искусство XIX — XX веков» в Риге и Москве, «Чехословацкий дизайн и декоративно-прикладное искусство» в Минске и др.

Картины мастеров венецианской школы из крупнейших музеев Италии демонстрировались в Москве и Ленинграде на выставке «Шедевры живописи эпохи Возрождения». Там же была показана выставка «Французская живопись второй половины XIX — начала XX веков» из собрания Национальной галереи искусств в Вашингтоне (40 полотен французских живописцев, в т. ч. работы О. Ренуара, П. Гогена, К. Писсарро, Э. Дега). Кроме того, москвичи и ленинградцы познакомились с произведениями немецких мастеров реалистического пейзажа 19 в. на выставке «Дюссельдорфская школа живописи» (ФРГ), с произведениями западноевропейского ювелирного искусства из коллекции Г. Тиссена-Борнемисца (Швейцария), художественной керамикой Великобритании, с наиболее известными коллекциями французского модельера Ива Сен Лорана и др. В течение 10 месяцев в Москве, Ленинграде, Новосибирске, Киеве, Одессе, Тбилиси демонстрировалась выставка «Шедевры пяти веков» из собрания американского коллекционера А. Хаммера, включавшая полотна Тициана, Рембрандта, П. П. Рубенса, Ж. Б. С. Шардена, рисунки Микеланджело и др.

В числе выставок из стран Азии, Африки, Латинской Америки, показанных в СССР,— «Древности Пальмиры» из Дамаска, «1000 рисунков О. Гуаясамина» (Эквадор), выставки произведений инд. художника Н. Бозе, аргентинской литографии XIX в. и др.

Много выставок из советских собраний было показано в 1986 г. за рубежом. В МНР, ПНР и СРВ демонстрировались выставки произведений сов. художников, посвященные 27-му съезду КПСС. В НРБ прошла выставка «Парадный костюм, ткани, шитье, шпалеры XVII — XIX веков» из собр. музеев Моск. Кремля, в Берлине (ГДР) — выставка «Русское декоративно-прикладное искусство из собрания Государственного Эрмитажа», в Будапеште (ВНР) — выставка «Современный советский гобелен». Творчество сов. художников разных поколений и национальных школ было представлено на выставке «Образ современника в советском изобразительном искусстве», показанной в КНР. Цикл выставок, посвященных истории русского изобразительного искусства, открылся в ПНР (Варшава, Вроцлав) выставкой «История русского искусства. Часть I» (показаны 40 произведений древнерусской живописи из собр. Русского музея). В СРР демонстрировалась выставка «Художники — народу» (были представлены изделия из янтаря и кожи, выполненные мастерами республик Советской Прибалтики за последние 20 лет). Большой интерес у жителей Братиславы и Праги (ЧССР) вызвала выставка «Рисунки западноевропейских мастеров» из собрания ГМИИ им. А. С. Пушкина. В СФРЮ (гг. Белград и Нови Сад) была показана выставка «И. Е. Репин и его время», в составе которой — ок. 70 произведений (из собр. сов. музеев), созданных художником в 1872—1923 гг.

Выставка графики «Советский образ жизни» демонстрировалась в Анголе, рисунки западноевропейских мастеров 15—17 вв. из собр. Гос. Эрмитажа — в Уругвае, Аргентине и Колумбии.

В Антверпене (Бельгия) была показана выставка произведений живописи старых мастеров из собрания Гос. Эрмитажа. Многообразие форм и индивидуальных решений в социалистич. искусстве на примере работ известных сов. мастеров — Б. Кустодиева, П. Кузнецова, К. Юона, А. Дейнеки, Ю. Пименова, А. Пластова и др.— продемонстрировала выставка «Искусство социалистического реализма» в Генуе (Италия). Любители живописи США познакомились с шедеврами из сов. музеев на выставках «Французская живопись конца XIX — начала XX веков» (показана в Вашингтоне, Лос-Анжелесе и Нью-Йорке), «Русская живопись 2-й половины XIX — начала XX вв.» (в Вашингтоне, Бостоне и Чикаго). Коллекция русского и западноевропейского ювелирного искусства из собр. Гос. Эрмитажа (160 произведений, в т. ч. изделия из хрусталя, цветного камня, часы) демонстрировалась в Лугано (Швейцария). 50 картин груз. живописца Н. Пиросманашвили из Гос. музея искусств Грузии были показаны в Японии.

Событием в культурной жизни Франции явилось проведение в Париже совместной советско-французской выставки «Век Просвещения в России и Франции. Русско-французские культурные связи XVIII века» (в сов. разделе были собраны произведения из Гос. Эрмитажа, Русского музея и др.). Выставка отразила различные стороны историко-культурных и художественных связей России и Франции, позволила посетителям составить представление об эпохе Просвещения, о национальном своеобразии русской культуры.

В 1986 г. СССР принял участие в зарубежных междунар. художеств. выставках произведений художеств. ремесел социалистич. стран в Эрфурте (ГДР), плаката в Братиславе (ЧССР), «Итальянская мозаика XVIII — XIX веков» в Риме, «Футуризм и футуристы» в Венеции (Италия), «Карл Фаберже в контексте эпохи» в Мюнхене (ФРГ) и др.

В 1986 г. открыты памятники М. Ломоносову (в связи с 275-летием со дня его рождения) в Ленинграде (скульпторы В. Свешников, Б. Петров, архитекторы И. Шахов, Э. Тях-т), Э. Тельману в Москве (скульпторы братья В. и В. Артамоновы, арх. В. Нестеров), М. Сарьяну в Ереване (скульптор Л. Токмаджян), К. Федину в Саратове (скульпторы А. Кибальников, В. Протков, арх. Ю. Менякин). В Чернигове открыт мемориал Славы, в котором запечатлены образы воинов Древней Руси, героев Октября, гражданской и Великой Отечественной войн (скульпторы Ю. Лоховинин, М. Чернов). Памятник В. И. Ленину установлен в Копенгагене (скульптор А. Рукавишников, арх. Ю. Вознесенский).

Ленинская премия 1986 г. присуждена А. Кедринскому, Я. Казакову, А. Кочуеву, Н. Оде, П. Ушакову, А. Кучумову (см. Часть XI).

Гос. премий СССР в 1986 г. удостоены А. Акопян, В. Стамов (см. газету «Правда», 7 ноября 1986 г.).

В 1986 г. звания Героя Социалистич. Труда удостоен Е. Моисеенко (Ленинград), звания «Народный художник СССР» — И. Заринь (Рига), Т. Садыков (Фрунзе), Е. Широков (Пермь), Б. Щербаков (Москва).

Ленингр. высшее художественно-промышленное училище им. В. И. Мухиной награждено в 1986 г. орденом Трудового Красного Знамени. *А. Андреев.*

Художественная самодеятельность

В 1986 г. в стране работали 1 млн. 427 тыс. коллективов художественной самодеятельности всех ведомств, в которых участвовали ок. 29 млн. чел. (в т. ч. 16,4 млн. детей). Более 11 тыс. коллективов удостоены почетного звания «народный», многим присуждено звание «заслуженный» коллектив республики.

В клубных учреждениях системы Мин-ва культуры СССР и профсоюзов насчитывалось 1,1 млн. коллективов (20,9 млн. участников), в т. ч. 164,4 тыс. хоровых (5,1 млн. участников), 167 тыс. музыкальных (1,9 млн. участников), 105,5 тыс. драматических, (1,5 млн. участников), 124 тыс. танцевальных (2,3 млн. участников), 36 тыс. изобразительного и декоративно-прикладного искусства (570 тыс. участников), 28,3 тыс. кинофотолюбительских (382 тыс. участников), 87,4 тыс. агитационно-художественных бригад (более 1 млн. участников).

Коллективы художественной самодеятельности Мин-ва культуры СССР и ВЦСПС дали ок. 10 млн. концертов и спектаклей, которые посетили более 1 млрд. чел.

В начале 1986 г. повсеместно прошли творческие отчеты, праздники, торжественные концерты, выставки самодеятельных коллективов, посвященные 27-му съезду КПСС. В Москве, на ВДНХ СССР, состоялся заключительный праздник Всесоюзного смотра агитационно-художественных бригад под девизом «Я славлю партию». Лучшие самодеятельные коллективы были удостоены права представлять искусство своих республик в культурной программе состоявшихся в Москве Игр доброй воли. Многие коллективы выступили с концертами, средства от которых были перечислены в Фонд мира, Сов. фонд культуры, на восстановление Чернобыльской АЭС.

В марте 1986 г. открылся 2-й Всесоюзный фестиваль народного творчества, посвященный 70-летию Великой Октябрьской социалистич. революции. Главная цель фестиваля — повышение социальной роли художественной самодеятельности, обогащение форм организации культурного досуга сов. людей. Впервые к участию в фестивале привлечены детские художественные коллективы, любительские объединения, клубы по интересам и др. В ходе фестиваля в районах и городах осуществляется разработка и внедрение целевых комплексных программ дальнейшего развития музыкального, в т. ч. хорового, искусства, фольклора. Программа фестиваля предусматривает органичное сочетание самодеятельного творчества с эстетическим воспитанием населения.

Широкое распространение получили ярмарки нар. мастеров, смотры семейных ансамблей, выставки нар. костюмов, возрожденных национальных нар. инструментов, работ фотолюбителей, произведений изобразительного, декоративно-прикладного искусства.

Осуществлялись меры по демократизации деятельности учреждений культуры, развитию творческой инициативы, расширению форм общественного самоуправления в художественном самодеятельном творчестве.

В рамках Всесоюзного фестиваля в 1986 г. были проведены марш-парады духовых оркестров, праздники фольклора, выставки и ярмарки-продажи произведений самодеятельного изобразительного и декоративно-прикладного искусства, показы любительских фильмов, работ мастеров-умельцев и др.

Состоялись Всесоюзный фестиваль авторов и исполнителей самодеятельной песни (Саратов), междунар. фестиваль политич. песни (Киев), всесоюзные смотры-конкурсы ансамблей и исполнителей бальных танцев (Москва). В городах и районах, обл., краевых центрах проведены смотры-конкурсы самодеятельных исполнителей по отдельным жанрам художеств. творчества.

Сов. самодеятельные коллективы и отд. исполнители приняли участие более чем в 50 междунар. конкурсах и фестивалях. В СССР состоялись междунар. симпозиум под эгидой ЮНЕСКО по проблемам изучения нар. танца и его сценич. обработки (Новгород, Москва), семинар междунар. ассоциации любительских театров (АИТА) «Система К. С. Станиславского и воспитание актера в любительском театре» (Москва), традиционный праздник нар. театров «Рампа дружбы» в Эст. ССР, гостями которого были самодеятельные труппы из НРБ, ПНР, ЧССР и Мексики. В 16 междунар. конкурсах приняли участие сов. исполнители бальных танцев. *А. Демченко.*

РАЗВИТИЕ МЕЖДУНАРОДНЫХ КУЛЬТУРНЫХ СВЯЗЕЙ СССР

В 1986 г. междунар. культурные связи и обмены осуществлялись со 126 странами. В ряде стран проводились комплексные культурно-политич. мероприятия, такие, как Дни советской культуры, Дни советских республик и городов, позволившие широко продемонстрировать достижения советской культуры. Были организованы программы телемостов и «телемостов» с участием представителей СССР и ряда зап. стран. Двусторонние культурные обмены дополнялись многосторонними: сов. деятели культуры участвовали в многочисленных фестивалях за рубежом, совещаниях, конференциях и симпозиумах по актуальным проблемам развития культуры.

В 1986 г. были подписаны новые документы о культурном сотрудничестве СССР с зарубежными странами. Среди них — планы культурного и науч. сотрудничества между СССР и ГДР на 1986—90 гг. (Берлин, февраль), между СССР и КНДР на 1986—87 гг. (Москва, апрель), план культурного сотрудничества между СССР и КНР на 1986—87 гг.

(Москва, май); соглашения о культурном и науч. сотрудничестве между СССР и Аргентиной (Москва, январь), между СССР и Уругваем (Москва, июль), соглашение между СССР и Японией о культурных связях (Москва, май) и др.; рабочие планы сотрудничества между Госкино СССР и Мин-вом культуры СРВ на 1986 г. (Москва, март), между Госкино СССР и Мин-вом радиовещания, кинематографии и телевидения КНР на 1986—87 гг. (Москва, июль), план творч. сотрудничества между Союзом художников СССР и Союзом польских живописцев и графиков, Союзом скульпторов ПНР на 1986 г. (Москва, март); протокол о сотрудничестве между Мин-вом культуры СССР и К-том по культуре НРБ на 1986 г. (София, февраль), протоколы о культурном и науч. сотрудничестве между СССР и Камеруном на 1986—87 гг. (Яунда, март), Гостелерадио СССР и западногерманским телерадио (Москва, январь), программа сотрудничества между СССР и Швецией в области культуры, науки и образования на 1987—90 гг. (Москва, декабрь) и др.

В Москве 27—31 января состоялась сессия смешанной советско-сирийской комиссии по культурным связям, в ходе которой был согласован и подписан план культурного и науч. сотрудничества между СССР и САР на 1986—1987 гг. 3-я сессия межправительств. советско-монгольской комиссии по культурному сотрудничеству прошла в Москве в июле 1986 г.

Учреждена межправительственная комиссия по культурному сотрудничеству между СССР и ГДР (Москва, июнь).

Культурное сотрудничество СССР с социалистическими странами в 1986 г. развивалось на основе 5-летних планов культурного и науч. сотрудничества на 1986—1990 гг., подписанных с НРБ, ВНР, СРВ, ГДР, Кубой, ЛНДР, МНР, ПНР, СРР и ЧССР. В 1986 г. на плановой основе возобновились культурные обмены с КНР. Получили дальнейшее развитие такие формы сотрудничества, как совм. производство кинофильмов, постановка спектаклей и др. Традиционной формой культурных обменов стало взаимное проведение Дней культуры. В 1986 г. прошли Дни культуры и искусства МНР в СССР (июль) и Дни болгарской культуры в СССР (сентябрь), в которых приняли участие известные муз. и театр. коллективы, самодеят. ансамбли, отдельные исполнители. В рамках Дней проведены выставки, встречи деятелей культуры. Дни Азерб. ССР прошли в ЧССР.

В 1986 г. в СССР в числе других гастролировали творч. коллективы: из НРБ — Бургасский гос. театр кукол; из ВНР — Будапештский драм. театр им. Аттилы Йожефа, гос. ансамбль танца ВНР; из ГДР — Берлинская гос. опера; из КНР — Шаньдунская цирковая труппа; из КНДР — Пхеньянский гос. цирк; из Республики Куба — балет Камагуэя (худ. рук. Ф. Алонсо); из ПНР — Варшавская камерная опера; из СРВ — вокально-инструментальный ансамбль «Лотос»; из ЧССР — драм. театр «Нова сцена», театр «Чирногерни клуб»; из СФРЮ — фольклорный ансамбль песни и танца «Коло».

Многие сов. творч. коллективы побывали в социалистич. странах. В НРБ выезжал Гос. симфонич. оркестр Мин-ва культуры СССР под упр. Г. Рождественского, Моск. театр балета СССР (художеств. руководители Н. Касаткина, В. Василёв), Гос. театр миниатюр под рук. А. Райкина; в ВНР — балетная труппа Одесского гос. академич. театра оперы и балета, Грузинский академич. театр им. Ш. Руставели; в ГДР — Моск. камерный муз. театр; в КНР — засл. академич. ансамбль танца УССР им. П. Вирского; в КНДР — оркестр нар. инструментов им. П. Осипова; в ПНР — Новосибирский академич. театр оперы и балета, Моск. театр драмы и комедии на Таганке; в ЧССР — ансамбль песни и пляски Сов. Армии им. А. В. Александрова, Моск. театр оперетты, Моск. детский муз. театр, Гос. рязанский нар. хор; в СФРЮ — МХАТ им. М. Горького, Моск. камерный оркестр и др.

В 1986 г. был продолжен обмен различными выставками. В СССР были показаны выставки: «Немецкая скульптура и графика XX века из собраний ГДР», «Современная лаковая картина Китая», «Современное румынское изобразительное искусство» и др. Проведены Недели и фестивали фильмов, Дни музыки, выставки книг многих социалистич. стран. Выставка работ московских скульпторов демонстрировалась в НРБ, выставка «Образ современника в советском изобразительном искусстве» — в КНР, выставки «Культура Древней Руси» и сов. детской книги — в ЧССР, «Советская архитектура и градостроительство» — в СФРЮ.

В рамках многостороннего культурного сотрудничества социалистич. стран были проведены: совещание представителей руководства союзов художников социалистич. стран, посв. участию мастеров изобразительных искусств в мероприятиях, проводимых в связи с объявлением ООН 1986 г. Междунар. годом мира (Москва), Дни киноискусства социалистич. стран (Берлин, сентябрь), совещание руководителей музеев революции и истории (Ханой, октябрь), междунар. симпозиум музыковедов социалистич. стран на тему «Роль музыкальной критики в строительстве социалистической музыкальной культуры» (Москва, ноябрь), научно-теоретич. конференция ученых социалистич. стран на тему «Социальная роль культуры в современном обществе» (София, декабрь) и др.

Вопросы дальнейшего развития культурного сотрудничества между социалистич. странами, а также расширения контактов в обл. культуры с капиталистич. и развивающимися странами были обсуждены в октябре 1986 г. в Варшаве на 13-м совещании министров культуры социалистич. стран.

В рамках культурных обменов с развивающимися странами в 1986 г. в СССР выступили: эстрадная группа «Аргентинское танго» из Буэнос-Айреса, национальный ансамбль танца Республики Зимбабве, национальный ансамбль нар. творчества Ирака, мексиканский фольклорный балет «Фольклорико Мехистериаль», фольклорный ансамбль из Никарагуа и др. В свою очередь, сов. артисты гастролировали в развивающихся странах. В Аргентине побывали балетная труппа ГАБТ СССР, группа солистов балета театра «Эстония», цирковая труппа; в Анголе — Узб. вокально-инструментальный ансамбль «Ялла»; в Венесуэле — группа артистов сов. балета; в Индии — балетная труппа Моск. академич. муз. театра им. К. С. Станиславского и Вл. И. Немировича-Данченко; в Колумбии — группа артистов сов. балета, ансамбль фольклорной музыки под упр. В. Назарова; в Ливии — ансамбль русской песни «Воронежские девчата»; в Марокко — ансамбль нар. танца Туркм. ССР; в НДРЙ — оркестр русских нар. инструментов «Русские узоры»; в Сирии — Гос. ансамбль классич. танца Казах. ССР. В СССР демонстрировались выставки: «Аргентинская литография XIX века», «Произведения художников Афганистана», «Древности Пальмиры» (Сирия) и др.; состоялись Недели фильмов Аргентины, Венесуэлы, Индии, Мексики. Фестиваль сов. фильмов прошел в Афганистане и Сьерра-Леоне, декада сов. фильмов — в Уганде, Недели сов. кино проведены в Анголе, Зимбабве, Иордании, Камеруне и др. странах. Неделя сов. культуры (с участием посланцев УССР) прошла в Бурунди, Дни РСФСР состоялись в Мексике.

Развивались культурные контакты СССР с капиталистическими странами. В 1986 г. прошли Дни Советского Союза в Австрии и Исландии, Недели сов. культуры и искусства в Италии и Португалии, Дни Франции в РСФСР, Дни Мадрида в Москве. Были возобновлены культурные контакты с США.

В 1986 г. в СССР гастролировали: из Бельгии — муз.-драм. театр «Песни Бреля», ансамбль старинной музыки «Телеманн Консорт»; из Великобритании — балетная труппа «Лондон фестивал балле»; из Испании — балетная труппа А. Гадеса, хор «Орфеон Допостиарра»; из Италии — эстрадная группа «Рикки э повери», эстрадный дуэт Аль Бано и Ромина Пауэр; из Нидерландов — симфонич. оркестр Роттердама, театр мимов «Мини и макси»; из США — Манхэттенский струнный квартет, театр для детей и юношества из Олбани (штат Нью-Йорк); из Франции — симфонич. оркестр де Пари, балетная труппа театра г. Нанси; из ФРГ — драм. театр г. Бохума (в рамках торгово-промышленной выставки земли Северный Рейн-Вестфалия), камерный оркестр г. Франкфурта-на-Майне и др.

Выступления сов. творч. коллективов прошли во многих капиталистич. странах: симфонич. оркестр Мин-ва культуры СССР гастролировал в Австрии, Бельгии, Испании, Франции, ФРГ и Швейцарии; гос. квартет им. Бородина — в Нидерландах и ФРГ; балетная труппа ГАБТ СССР — в Великобритании, Ирландии, Нидерландах, Франции; камерный оркестр «Виртуозы Москвы» — в Великобритании, Финляндии и Франции; Красноярский ансамбль танца Сибири — в Австралии, Дании, Норвегии и Швеции; Гос. симфонич. оркестр Союза ССР под упр. Е. Светланова — в Австралии; Моск. детский музыкальный театр — в Австрии, Нидерландах, США и ФРГ; симфонич. оркестр Моск. гос. филармонии — в Австрии и Греции. Состоялись гастро-

ли в Испании Ленингр. Большого драм. театра им. М. Горького, артистов балета Киевского театра оперы и балета им. Т. Г. Шевченко; в Италии — Гос. академич. русского нар. хора РСФСР им. М. Е. Пятницкого, Ленингр. академич. Малого театра оперы и балета (в рамках фестиваля русской музыки); в США — Гос. академич. ансамбля нар. танца СССР под рук. И. Моисеева, Центр. театра кукол под рук. С. Образцова, Моск. цыганского театра «Ромэн»; в Турции — Моск. театра балета СССР; в Финляндии — Моск. академич. драм. театра им. Вл. Маяковского; в ФРГ — оперной труппы Киевского академич. театра оперы и балета им. Т. Г. Шевченко, Гос. академич. мужского хора Эст. ССР, камерного оркестра Литов. ССР; в Японии — гастроли М. Плисецкой и группы артистов сов. балета, Гос. фольклорного ансамбля «Тбилиси», Моск. камерного хора под упр. В. Минина, симфонич. оркестра Ленингр. филармонии и др.

В 1986 г. в СССР экспонировались выставки из музеев и частных собраний капиталистич. стран, в их числе — выставка произведений франц. живописи из Нац. галереи искусств в Вашингтоне, коллекция произведений мирового искусства, собранных А. Хаммером (США), выставка книжных иллюстраций, созданных Р. Гуттузо и Р. Веспиньяни (Италия), и др.

Выставки из сов. собраний демонстрировались в Швейцарии — «Шедевры западноевропейского и русского ювелирного искусства из собр. Гос. Эрмитажа» (160 произведений); в США — выставка произведений франц. импрессионистов из коллекции Гос. Эрмитажа и ГМИИ им. А. С. Пушкина, а также русской живописи 2-й половины 19 — нач. 20 вв. из собраний Третьяковской галереи и Русского музея; во Франции — работы А. Матисса из собр. Гос. Эрмитажа и ГМИИ им. А. С. Пушкина, а также в др. странах. Были также проведены: 5-я двусторонняя встреча «Советский и западногерманский театр сегодня» (Москва), советско-финский симпозиум кинодокументалистов (Хельсинки), встреча театральных деятелей СССР и Греции «Греческий и советский театры, традиции и современность» (Афины) и др., Недели и фестивали сов. фильмов во мн. капиталистич. странах.

В 1986 г. СССР участвовал в 6-й междунар. встрече писателей «Мир — надежда планеты» в Софии, междунар. фестивалях искусств в Вене, Стамбуле и др., в междунар. книжных ярмарках и выставках.

Сов. творч. коллективы, делегации и исполнители представляли нашу страну на междунар. конкурсах и смотрах, проходивших в 1986 г. за рубежом (см. раздел «Международные муз. конкурсы, кинофестивали, выставки»).

Среди междунар. мероприятий, проведенных в 1986 г. в СССР, были: 9-й Междунар. кинофестиваль стран Азии, Африки и Латинской Америки (Ташкент, май), конгресс и фестиваль фильмов Междунар. союза непрофессионального кино (УНИКА) в Таллине (август — сентябрь), 8-й Междунар. конкурс им. П. И. Чайковского (Москва, июнь — июль), 38-й конгресс и фестиваль междунар. ассоциации науч. кино (МАНК) в Репино под Ленинградом (август — сентябрь), междунар. симпозиум, посв. проблемам изучения нар. танца и его сценич. обработки (Новгород, Москва, сентябрь), 1-й междунар. туристский фестиваль «Мир, музыка, туризм» (Тбилиси, сентябрь), конгресс Европейской ассоциации консерваторий (Москва, ноябрь), междунар. науч. конференция «Культурные процессы в развивающихся странах» (Москва, декабрь) и др.

Г. Можаев.

Печать

Книги и брошюры. В 1986 г. в СССР было учтено 83 472 книги и брошюры тиражом 2 234 413,3 тыс. экз. (26 437 821,2 тыс. печатных листов-оттисков). Книги и брошюры были изданы на 65 языках народов СССР, на 54 языках народов зарубежных стран (ежедневно издавалось 6122 тыс. экз. книг и брошюр).

В 1986 г. в СССР книги и брошюры переводились с 67 языков народов СССР и с 47 языков народов зарубежных стран. Всего за год было переведено 8755 книг и брошюр (в т. ч. 2033 книги и брошюры с языков народов зарубежных стран).

В 1986 г. вышло массовой политической литературы 4435 изданий тиражом 158 406,2 тыс. экз.; научной литературы — 16 319 изданий тиражом 34 703,8 тыс. экз.; научно-популярной литературы — 2523 издания тиражом 87 978,5 тыс. экз.; учебной (для всех видов обучения) — 10 317 изданий тиражом 349 004,3 тыс. экз.; художественной (для взрослого читателя) — 6751 издание тиражом 480 413,3 тыс. экз.; для детей и юношества — 4190 изданий тиражом 630 268,5 тыс. экз.; справочной литературы — 3492 издания тиражом 79 067,6 тыс. экз., в т. ч. энциклопедий и энциклопедич. словарей — 41 издание тиражом 2925,3 тыс. экз.; языковых словарей — 228 изданий тиражом 8 831,8 тыс. экз. Среди вышедших в 1986 г. энциклопедических изданий — Ежегодник БСЭ 1986 г., Энциклопедический словарь кино, Популярная художественная энциклопедия (т. 1—2), Биологический энциклопедический словарь и др.

В 1986 г. в СССР книги и брошюры выпускали св. 220 издательств (в т. ч. 54 центральных), а также многие отдельные мин-ва, комитеты, ведомства и др. организации, учебные заведения и т. д.

Журналы и другие периодические и продолжающиеся издания. В 1986 г. издавались 5275 журналов и др. периодических и продолжающихся изданий (53 641 номер в год разовым тиражом 238 259 тыс. экз., годовым тиражом 3 690 838 тыс. экз. и листажом 18 399 033 тыс. печатных листов-оттисков).

Выпуск книг и брошюр в союзных республиках в 1986 г.

Союзные республики	Число книг и брошюр	Тираж, тыс. экз.	Печатные листы-оттиски, тыс.	Кол-во экз. на 100 чел. населения*
РСФСР	51323	1794550,4	20626479,9	1241
Украинская ССР	8155	158417,4	1870838,1	311
Белорусская ССР	3182	52108,9	839693,4	520
Узбекская ССР	2124	44614,8	607193,7	238
Казахская ССР	2477	30504,6	427431,9	189
Грузинская ССР	2497	24687,5	330074,9	472
Азербайджанская ССР	1400	16490,7	209619,1	244
Литовская ССР	2862	23185,9	278732,9	641
Молдавская ССР	1484	16981,3	304977,3	407
Латвийская ССР	2108	17939,6	220479,7	686
Киргизская ССР	950	8889,7	132470,9	217
Таджикская ССР	853	9381,3	132694,7	198
Армянская ССР	1146	11963,2	204964,1	353
Туркменская ССР	751	8084,2	91983,2	243
Эстонская ССР	2160	16613,8	160187,4	1073

* По СССР в целом приходилось на 100 чел. населения 798 экз. книг и брошюр.

Выпуск газет в союзных республиках в 1986 г. (включая колхозные газеты)

Союзные республики	Число изданий	Кол-во номеров в год	Разовый тираж, тыс. экз.	Годовой тираж, тыс. экз.	Кол-во экз. на 100 чел. населения*
РСФСР	4652	520177	137478	33760950	95
Украинская ССР	1789	151470	23696	4588353	47
Белорусская ССР	214	28391	5154	898503	51
Узбекская ССР	288	39124	5778	1058077	31
Казахская ССР	450	64467	6048	1159982	37
Грузинская ССР	144	18666	3554	769793	68
Азербайджанская ССР	146	18410	2805	532169	42
Литовская ССР	138	15168	2438	478272	67
Молдавская ССР	188	18669	2293	355485	55
Латвийская ССР	108	11862	1868	354135	71
Киргизская ССР	113	13448	1460	260423	36
Таджикская ССР	73	10626	1474	269930	31
Армянская ССР	92	10398	1641	272261	48
Туркменская ССР	70	11213	1053	201633	32
Эстонская ССР	50	6446	1360	280340	88

* Расчеты сделаны исходя из разового тиража. В СССР на 100 чел. населения приходился 71 экз. газет.

Из общего числа журналов и других периодических и продолжающихся изданий выходило: 1553 журнала (16 567 номеров в год разовым тиражом 199 005 тыс. экз. и годовым тиражом 2 740 025 тыс. экз.); 76 блокнотов агитатора (1787 номеров в год разовым тиражом 1344 тыс. экз. и годовым тиражом 33 000 тыс. экз.); 135 Сборников трудов с твердой периодичностью (473 номера в год разовым тиражом 4261 тыс. экз. и годовым тиражом 57 974 тыс. экз.); 3510 бюллетеней (34 790 номеров в год разовым тиражом 33 649 тыс. экз. и годовым тиражом 866 639 тыс. экз.); «Роман-газета» (24 номера в год разовым тиражом 1800 тыс. экз. и годовым тиражом 43 200 тыс. экз.).

Журналы и другие периодические и продолжающиеся издания в 1986 г. издавались на 44 языках народов СССР и на 24 языках народов зарубежных стран.

В 1986 г. средний разовый тираж массовых журналов составил (в млн. экз.): «Работница» — 17,4, «Здоровье» — 16,0, «Веселые картинки» — 9,3, «Крестьянка» — 16,5, «Мурзилка» — 5,7, «Крокодил» — 5,3, «Человек и закон» — 10,1, «Юный натуралист» — 3,0, «За рулем» — 4,3, «Юность» — 3,3, «Вокруг света» — 2,8, «Политическое самообразование» — 2,5, «Семья и школа» — 2,8, «Огонек» — 1,5, «Техника молодежи» — 1,7, «Юный техник» — 2,2, «Пионер» — 1,9, «Агитатор» — 1,6, «Сельская молодежь» — 1,5, «Смена» — 1,2.

Газеты. В 1986 г. в СССР выходило 8515 газет (с колхозными и низовыми) количеством 938 535 номеров в год разовым тиражом 198 100 тыс. экз. и годовым тиражом 45 240 306 тыс. экз. Из общего числа газет — 31 всесоюзная, 166 республиканских, 336 краевых, областных и окружных, 97 газет автономных республик и областей, 725 городских, 3063 районных, 3536 низовых, 561 колхозная.

Газеты издавались на 55 языках народов СССР и на 9 языках народов зарубежных стран.

В 1986 г. средний разовый тираж отдельных газет составил (в млн. экз.): «Правда» — 11,0, «Комсомольская правда» — 14,6, «Пионерская правда» — 11,1, «Известия» — 6,9, «Сельская жизнь» — 9,0, «Труд» — 18,2, «Советский спорт» — 4,6, «Советская Россия» — 3,6, «Литературная газета» — 3,0, «Учительская газета» — 1,3, «Медицинская газета» — 1,2, «Советская торговля» — 1,2, «За рубежом» — 0,9.

Выпуск журналов и других периодических и продолжающихся изданий в союзных республиках в 1986 г.

Союзные республики	Число изданий	Кол-во номеров в год	Разовый тираж, тыс. экз.	Годовой тираж, тыс. экз.	Кол-во экз. на 100 чел. населения*
РСФСР	3961	40443	200129	2945814	138
Украинская ССР	206	2039	9719	171151	19
Белорусская ССР	110	940	2567	36618	26
Узбекская ССР	90	1187	6633	148670	35
Казахская ССР	98	908	2970	42950	18
Грузинская ССР	83	803	1699	29690	32
Азербайджанская ССР	108	860	1855	40867	27
Литовская ССР	125	1149	2829	43110	78
Молдавская ССР	55	627	1458	40525	35
Латвийская ССР	109	1082	2773	58878	106
Киргизская ССР	42	584	1203	35423	29
Таджикская ССР	55	528	904	26191	19
Армянская ССР	91	964	1192	27099	35
Туркменская ССР	37	494	639	11599	19
Эстонская ССР	105	1033	1689	32253	109

* Расчеты сделаны исходя из разового тиража. В среднем в СССР приходилось на 100 чел. населения 85 экз. журналов и др. периодических и продолжающихся изданий.

ТЕЛЕВИДЕНИЕ И РАДИОВЕЩАНИЕ СССР в 1986 г.

Руководство деятельностью советского телевидения и радиовещания осуществляют Гос. к-т СССР по телевидению и радиовещанию (Гостелерадио СССР; пред. к-та А. Н. Аксенов), а также республиканские, краевые и областные комитеты. Печатный орган Гос. к-та СССР по телевидению и радиовещанию — ежемесячный журнал «Телевидение и радиовещание», тираж — 50 тыс. экз. (на 1987 г.).

Телевизионным вещанием охвачена территория страны, на которой проживает св. 93% населения страны. Осуществляли вещание 115 программных телецентров, из них св. 100 вели передачи в цветном изображении. Вещание велось на 45 языках народов СССР. 84% зрителей могли смотреть две и более телевизионных программ.

В распространении телевизионных программ использовались наземные и космич. средства связи. Передающая телевизионная сеть в СССР насчитывала сотни тыс. радиорелейных и кабельных каналов, св. 90 передающих станций системы «Орбита», ок. 3 тыс. станций «Экран», св. 300 станций «Москва». Введены в действие новые приемные станции со спутниковой связи в пос. Де-Кастри (Хабаровский край), в селе Онор (о. Сахалин), в Гусиноорске (Бурятская АССР), в селении Янрыкынот (Магаданская обл.) и др. отдаленных и труднодоступных р-нах страны.

Центральное телевидение (ЦТ) ведет вещание по 12 программам (включая дубли 1 и 2 общесоюзных программ для 5 вещательных зон) в среднесуточном объеме 148 час. 1-я общесоюзная программа — основная информационная, общественно-политич., культурно-образовательная, художеств., спортивная. 2-я общесоюзная программа — культурно-образовательная, художеств. Московская программа — информационно-публицистич., художеств. 4-я программа — учебная.

В 1986 г. центральное место в телевизионных программах уделялось освещению работы 27-го съезда КПСС, пропаганде и разъяснению его решений. Смотром достижений страны явились передачи «Навстречу 27-му съезду КПСС», «С чем идем к съезду», «За словом —дело», программы телевидения союзных республик. Программы «Время», «Новости», специальные информационные выпуски «На 27-м съезде КПСС» и «Дневник 27-го съезда КПСС» вели подробный репортаж о работе съезда. По системам «Интервидение» и «Евровидение», по всем программам ЦТ св. 2 млрд. чел. стали очевидцами работы 27-го съезда КПСС. Претворение в жизнь намеченной съездом программы послужило темой постоянных циклов «Сельский час», «Проблемы — поиски — решения», «Ускорение», «Решается на месте», «Наука и жизнь». Актуальные вопросы жизни страны, участие советских людей в решении нар.-хоз. задач нашли отражение в новых передачах «Рабочее собрание», «Разговор по существу», «Крупным планом — человек». В новых рубриках — «Для всех и для каждого», «Трезвость — норма жизни», «Наш дом», «Родительский день — суббота», а также в документальном цикле «Контрольная для взрослых» обсуждались проблемы формирования морального облика, пути становления и нравственная позиция советского человека. Диалогом со зрителями по злободневным вопросам стали прямые трансляции новой передачи «12-й этаж» (приложение к программе «Мир и молодежь»). В течение года было организовано много встреч с делегатами 27-го съезда КПСС. Мирные инициативы Советского государства, направленные на предотвращение угрозы ядерной войны, прекращение гонки вооружений и всех ядерных испытаний, недопущение милитаризации космоса, определили содержание программ «Международная панорама», «9-я студия», «Камера смотрит в мир». ЦТ транслировало Заявление М. С. Горбачева, в котором выдвинута историческая программа поэтапной ликвидации ядерного оружия (15 января), пресс-конференцию из Рейкьявика и выступление М. С. Горбачева об итогах советско-американской встречи в столице Исландии (октябрь). В 1986 г. из пресс-центра МИД СССР неоднократно передавались пресс-конференции по актуальным вопросам внутренней и междунар. жизни. Были проведены космические телемосты «Москва — Вашингтон», «Ленинград — Сиэтл», «Ленинград — Бостон», «Москва — София», «Москва — Прага», «Москва — Кабул» и др.

В художеств. вещании интерес вызвали новые рубрики и циклы «О времени и о себе» — антология советской поэзии, «Мастера оперной сцены», театральное телеобозрение «Зер-

кало сцены», новые эстрадно-развлекательные и музыкальные программы «В субботу вечером», «Все клоуны», «Играй, гармонь!», «Музыкальный ринг», «Музыка и мы». В Концертной студии Останкино прошли встречи с писателями Л. Леоновым, С. Залыгиным и др., кинорежиссером и актером Н. Михалковым, авторские вечера композиторов М. Кажлаева, Е. Птичкина, Д. Тухманова, И. Лученка. Большой интерес вызвали встречи с учителями Е. Н. Ильиным и В. Ф. Шаталовым. Получили признание телеспектакли из нового цикла «Какие мы?», постановки «Фауст» по трагедии И. Гёте, «Маскарад» по драме М. Лермонтова, комедия «Дождь будет» по Б. Можаеву, «Русский лётчик» Р. Назарова, цикл пьес «Политический театр». Телеспектакль «Дети раздоров» удостоен Гл. приза 14-го междунар. телефестиваля «Золотой ларец» в Пловдиве (НРБ). Впервые начат систематический ретроспективный показ фильмов ведущих мастеров советского кино. В течение года зрители увидели фильмы С. Герасимова, И. Пырьева. Введен постоянный киноцикл экранизаций произведений детских писателей Л. Кассиля, А. Рыбакова, Н. Носова и др. Демонстрировались новые художеств. телевизионные фильмы, в т. ч. «Иван Бабушкин», «Жизнь и бессмертие Сергея Лазо», «Софья Ковалевская», «Дороги Анны Ферлинг», «Возвращение Будулая», «Певучая Россия», «Михайло Ломоносов» и др. Телевизионная кинодокументалистика нашла отражение в новых сериалах — «И наступил 1917» из серии «В. И. Ленин. Страницы жизни», «Космический век. Страницы летописи», «Страницы советского искусства»; в фильмах — «На крутом переломе», «Время решений», «Вселенная — отечество землян», «Слово о Великой войне», «Тревожное небо Испании», «Маршал Жуков. Страницы жизни» и др.

Гос. премия СССР 1986 г. присуждена создателям художеств. телевизионного фильма «Отцы и дети» производства к/ст «Беларусьфильм» (см. газ. «Правда» 6 ноября 1986 г.).

На Междунар. фестивале телевизионных фильмов «Злата Прага» (июнь; было представлено 63 телевизионные программы из 37 стран) высшего приза удостоен советский фильм-балет «Маскарад» (муз. А. Хачатуряна по драме М. Лермонтова, реж. Ф. Слидовкер). В сентябре в Москве состоялся 20-й междунар. телефорум «Интервидения», в котором приняли участие 52 телеорганизации из 34 стран. Советский Союз представил 80 программ. В Баку прошел 7-й Всесоюзный фестиваль молодежных телевизионных программ и фильмов, в котором приняли участие 70 студий. Звание лауреата и 2-е место заняли программы «Третьего не дано» (Ленинград) и «3700 над уровнем моря» (Баку). 1-й Всесоюзный телевизионный конкурс современной советской песни проведен в Юрмале (июль) и др. (см. также Часть IX «Международные музыкальные конкурсы, кинофестивали, выставки в 1986 г.»).

Радиовещанием охвачена практически вся территория СССР. 176 радиодомов, св. 5 тыс. местных радиостанций вели передачи на 70 языках народов СССР. Всесоюзное (Центральное) радио ведет трансляцию по 10 программам (включая дубли с учетом часовых поясов); среднесуточный объем св. 230 час. 1-я программа — основная общесоюзная информационная, общественно-политич., культурно-образовательная, художеств. 2-я программа («Маяк») — круглосуточная информационная и музыкальная. 3-я программа — литературно-музыкальная; 4-я программа — музыкальная. 5-я программа — круглосуточная информационная, общественно-политич., художеств. для советских граждан, находящихся в длительных зарубежных командировках.

Информация о подготовке и работе 27-го съезда КПСС, о первом годе 12-й пятилетки, перестройке во всех сферах жизни советского общества, о миролюбивой и конструктивной внешней политике СССР в Год мира нашла отражение в радиопрограммах 1986 г. «Время, события, люди», «Земля и люди», «Рассказы о коммунистах», «Экономия, резервы, эффективность», в новых циклах и рубриках — «За строкой решений 27-го съезда КПСС», «Об этом говорилось на 27-м съезде КПСС», «27-й съезд КПСС: проблемы ускорения», «Комсомол и пятилетка», «Трудовой ритм пятилетки», «Сельские встречи», в новых передачах о наших современниках — «Дорогами мужества», «Рассказы о героях», а также в тележурнале для женщин «Современница» и др.

Культурная жизнь страны нашла отражение в передачах «Актер и его роли», «Театр и жизнь», «По страницам новых книг», «Герои жизни — герои литературы», «Артисты на все времена». Были проведены радиовечера поэзии Н. Доризо, Е. Исаева, Ю. Друниной, авторские вечера Е. Птичкина, Д. Тухманова и др. композиторов. Состоялись премьеры радиоспектаклей «Братья» по роману К. Федина, «Наука расставания» по В. Каверину, «У войны не женское лицо» (по одноим. кн. С. Алексиевич) и др., радиокомпозиции «Королев и Гагарин» и др.

Гостелерадио СССР осуществляет контакты с теле- и радиоорганизациями более 120 стран, является членом Междунар. организации по радиовещанию и телевидению (ОИРТ). Телевидение СССР — член Междунар. организации «Интервидение». *Р. Олюнин.*

ФИЗИЧЕСКАЯ КУЛЬТУРА И СПОРТ

В 1986 г. физической культурой и спортом в СССР занимались ок. 92 млн. чел. Важнейшими спортивными событиями года были 6-я зимняя и 9-я летняя Спартакиады народов СССР и Игры доброй воли *.

Чемпионы СССР. **Акробатика.** Прыжки: женщины — Ф. Сулаквелидзе (Груз. ССР), мужчины — Е. Иванов (РСФСР). Парные упражнения: женщины — А. Бабанина и С. Безручко (РСФСР), мужчины — Г. Церишенко и Ю. Степченков (УССР). Групповые упражнения: женщины — Е. Корнева, О. Солоцкая, Е. Мельникова (РСФСР), мужчины — Г. Ахобадзе, О. Сливков, Г. Агапишвили, В. Ботковели (Груз. ССР). Смешанные парные упражнения: Н. Миллер и Е. Марченко (Латв. ССР).

Бадминтон. Женщины: одиночный разряд — И. Рожкова (М.), парный разряд — Т. Литвиненко (УССР) и Е. Рыбкина (М.). Мужчины: одиночный разряд — А. Антропов (РСФСР), парный разряд — А. Антропов и С. Севрюков (РСФСР), смешанный разряд — С. Белясова (БССР) и А. Антропов.

Баскетбол. Женщины — команда «Динамо» (Новосибирск), мужчины — команда «Жальгирис» (Каунас).

Биатлон. Женщины: 5 км — А. Сокирко (УССР) — 19.19; 10 км — Г. Баймакова (Л.) —35.51; эстафета 4 × 5 км — команда РСФСР — 1 : 29.56; Мужчины: 10 км — Д. Васильев (Л.) — 28.15,3; 20 км — Ю. Кашкаров (РСФСР) — 1 : 01.08; эстафета 4 × 7,5 км — команда РСФСР — 1 : 28.09, командная (патрульная) гонка — команда РСФСР — 1 : 12.21.

Бобслей. Двойка — А. Шавлев и А. Пучков (Л.) — 4.00,328; четверка — команда Латв. ССР (рулевой Я. Кипурс) — 1.59,164.

Бокс.** Н. Мунчян (Арм. ССР), Б. Есжанов (Каз. ССР), Ю. Александров (РСФСР), Н. Нурказов (Каз. ССР), В. Степанов (РСФСР), В. Шишов (РСФСР), А. Островский (РСФСР), М. Аветисян (Арм. ССР), Д. Болигузов (РСФСР), В. Качановский (УССР), Р. Себиев (РСФСР), А. Мирошниченко (Каз. ССР), абсолютный чемпион — Р. Себиев.

Борьба вольная. В. Гоголев (РСФСР), В. Тогузов (РСФСР), Р. Караев (РСФСР), Х. Исаев (М.), А. Фадзаев (Узб. ССР), А. Вараев (РСФСР), В. Модосян (РСФСР), М. Хадарцев (Узб. ССР), А. Хадарцев (Узб. ССР), Д. Гобеджишвили (Груз. ССР).

Борьба классическая. И. Самтаев (РСФСР), А. Игнатенко (РСФСР), Т. Калимулин (РСФСР), К. Мусаев (РСФСР), А. Абаев (РСФСР), Д. Турлыханов (Каз. ССР), А.-Б. Батталов (РСФСР), П. Потапов (РСФСР), А. Федоренко (БССР), В. Григорьев (РСФСР).

Борьба самбо. А. Ходырев (М.), Б. Файзиев (Узб. ССР), А. Новиков (Л.), А. Аксенов (РСФСР), В. Паньшин (Л.), В. Швая (РСФСР), П. Бузариашвили (Груз. ССР), Г. Мдзелури (БССР), М. Кокорин (Л.), В. Шкалов (М.), абсолютный чемпион — В. Ратов (М.).

Буер. Класс «Монотип-XV» — Ю. Ныу и А. Йоллер (Эст. ССР); класс «7-метровый» — В. Бихлер(Л.); класс «8-метровый» — В. Грибов (Л.); международный класс «ДН» — Т. Хаагма (Эст. ССР).

Велоспорт. Шоссе. Женщины: групповая гонка 64 км — Н. Кибардина (РСФСР) — 1 : 33.26; командная гонка 52,5 км — сборная РСФСР — 1 : 11.10; многодневная гонка 449 км — Н. Кибардина — 10 : 22.10. Мужчины: индивидуальная гонка 50 км — А. Тетерюк (Каз. ССР) — 1 : 04.45; парная гонка 50 км — И. Романов (Литов. ССР) и О. Чужда (УССР) — 1 : 01.40; командная гонка 100 км — сборная команда РСФСР, УССР и БССР — 2 : 01.42; групповая гонка 195,2 км — П. Угрюмов (Латв. ССР) — 4 : 46.31; многодневная гонка 1353 км — В. Жданов (УССР) — 30 : 41.17 и команда Вооруженных Сил — 92 : 11.34; критериум — У. Ансонс (Латв. ССР) — 102 очка; горная гонка (10,6 км/667 м) — И. Иванов (РСФСР) — 23.57,09. Трек. Женщины: спринт — Н. Крушельницкая (УССР), индивидуальная гонка преследования 3 км — Г. Супрон (Л.) — 4.05, 29; гит 200 м с хода — Э. Салумяэ (Эст. ССР) — 11,460; гит 500 м с места — Т. Филимонова (М.) — 36,365; групповая гонка 75 кругов с 15 промежуточными финишами — Г. Енюхина (Л.) — 32 очка. Мужчины: спринт — Н. Ковш (М.); гит 1 км с места — У. Бреманис (Латв. ССР) — 1.05,246; гит 200 м с хода — Н. Ковш — 10,734; гит парами 1000 м с места — О. Мчедлишвили (Груз. ССР) и А. Панфилов (Узб. ССР) — 2.08,863 (1.03,842 + + 1.05,021); индивидуальная гонка преследования 4 км — В. Еки-

* См. раздел «Международные спортивные соревнования в 1986 г.».

** В боксе, борьбе, гиревом спорте и тяжелой атлетике победители даны в порядке весовых категорий.

мов (Л.) — 4.29,660; командная гонка преследования 4 км — сборная Ленинграда — 4.09,660; гонка преследования 4 км парами — Д. Лиепиньш (Латв. ССР) и А. Васильев (Л.) — 4.21,10; гонка 150 кругов с 30 промежуточными финишами — М. Сатыбалдиев (Каз. ССР) — 42 очка; гонка парная 180 кругов с 20 промежуточными финишами — М. Палейс и А. Александров (Латв. ССР) — 31 очко; 6-дневная гонка — М. Ганеев (РСФСР) — 162 очка; 6-дневная парная гонка — У. Ансонс и Н. Кузнецов (Л.) — 99 очков; гонка за лидером 50 км — А. Романов и А. Шопин (М.) — 42.02,6.

Водное поло. Команда «Динамо» (Москва).

Водные лыжи. Женщины: многоборье — Н. Румянцева (РСФСР), слалом — О. Губаренко (М.), фигурное катание — Г. Воробьева (РСФСР), прыжки с трамплина — О. Губаренко. Мужчины: многоборье — Г. Важник (БССР), слалом — Б. Лихачев (РСФСР), фигурное катание —А. Миненок (БССР), прыжки с трамплина — Д. Яськевич (БССР).

Волейбол. Женщины — команда «Уралочка» (Свердловск), мужчины — команда ЦСКА.

Гимнастика спортивная. Женщины: многоборье — С. Баитова (БССР), опорный прыжок — Э. Зетуридзе (Груз. ССР), брусья — О. Стражева (УССР), бревно — С. Лебединская (БССР), вольные упражнения — Е. Шевченко (М.). Мужчины: многоборье — А. Тихонькнх (РСФСР), вольные упражнения — Э. Геворкян (Арм. ССР), конь — В. Артемов (РСФСР), кольца — Ю. Балабанов (БССР), опорный прыжок — Ю. Порпленко (УССР), брусья — В. Артемов, перекладина — В. Артемов.

Гимнастика художественная. Абсолютное первенство — Г. Белоглазова (РСФСР), упражнения: с булавами — М. Николаева (Узб. ССР), М. Лобач (БССР) и Т. Дручинина (РСФСР), с лентой — Г. Белоглазова, с мячом — Г. Белоглазова, с обручем — В. Зарипова (Узб. ССР), со скакалкой — М. Лобач и Т. Дручинина, без предмета — Г. Белоглазова и М. Лобач; групповые упражнения — команда РСФСР.

Гиревой спорт. В. Цепелев (РСФСР) — 172 (60 + 112), С. Карпов (РСФСР) — 245 (105 + 140), Ф. Усенко (УССР) — 487 (405 + 82), С. Сахно (УССР) — 441 (261 + 180), В. Швидкий (УССР) — 418 (288 + 130).

Городки. С. Ильин (УССР) и команда УССР.

Гребля академическая. Женщины: одиночка — А. Думчева (М.) — 8.21,52; двойка парная — С. Мельничук (Л.) и Т. Гогу (Молд. ССР) — 8.15,39; двойка распашная — Г. Степанова и Н. Абрамова (М.) — 7.47,60; четверка парная —сборная команда, загребная М. Жукова (Л.) — 7.13,69; четверка распашная — команда Литов. ССР, загребная А. Куликаускайте — 7.67,48; восьмерка — сборная команда, загребная Е. Терешина (УССР) — 7.01,72. Мужчины: одиночка — В. Якуша (БССР) — 7.50,48; двойка парная — Ю. Зеликович и Н. Чуприна (М.) — 6.58,24; двойка распашная с рулевым — Ю. Станкевич и В. Герасименко (УССР) — 7.52,93; двойка распашная без рулевого — Ю. и Н. Пименовы (М.) — 7.20,17; четверка парная — сборная команда, загребной Ю. Зеликович — 6.21,42; четверка распашная с рулевым — сборная команда, загребной И. Зотов (М.) — 6.49,28; четверка распашная без рулевого — сборная команда, загребной Г. Крючкин (М.) — 6.41,29; восьмерка — сборная команда, загребной А. Васильев (РСФСР) — 6.02,30.

Гребля на байдарках и каноэ. Байдарка. Женщины. 500 м: одиночка — А. Надточаева (БССР) — 2.01,3; двойка — Н. Корбукова и Г. Шарафутдинова (Узб. ССР) — 1.47,9; четверка — сборная команда, загребная Т. Левина (Узб. ССР) — 1.41,2; эстафета 4 × 500 м — команда УССР — 9.01,2. Мужчины. Одиночка: 500 м — В. Пусев (БССР) — 1.40,3; 1000 м — И. Нагаев (УССР) — 3.41,9; двойка: 500 м — А. Мотузенко (УССР) и В. Денисов (РСФСР) — 1.36,7; 1000 м — С. Борейко и Ю. Оноприенко (УССР) — 3.26,5; четверка: 500 м — сборная команда, загребной Н. Оселедец (М.) — 1.27,6; 1000 м — сборная команда, загребной А. Мотузенко — 3.02,6; эстафета 4 × 500 м — команда УССР — 7.51,2. Каноэ. Одиночка: 500 м — И. Клементьев (Латв. ССР) — 1.57,3; 1000 м — И. Клементьев — 3.57,1; двойка: 500 м — А. Калиниченко (УССР) и В. Ренейский (БССР) — 1.48,0; 1000 м — А. Калиниченко и В. Ренейский — 3.40,3.

Дзюдо. Ф. Зекрин (РСФСР), Ф. Маргиани (УССР), Г. Тенадзе (Груз. ССР), Б. Вараев (РСФСР), В. Песняк (БССР), К. Куртанидзе (Груз. ССР), Г. Веричев (РСФСР), абсолютная категория — Г. Веричев, абсолютный чемпион — А. Кибордзалидзе (Груз. ССР).

Конный спорт. Преодоление препятствий: на лошадях основной группы — Э. Климовас (Литов. ССР), на молодых лошадях — Р. Бабраускас (Литов. ССР), на лошадях старшего возраста — З. Шарка (Литов. ССР). Выездка: «Большой приз» — Ю. Ковшов (УССР), «Средний приз» — С. Цветаева (РСФСР), «Малый приз» — П. Волков (М.); езда «кюр» — О. Щерба (М.). Троеборье — Н. Кисниц (Латв. ССР).

Коньки. Женщины: 500 м — Н. Артамонова (М.) — 41,53; 1500 м — Л. Титова (РСФСР) — 2.06,62; 3000 м — Е. Лапуга (РСФСР) — 4.33,62; 5000 м — Н. Васильева (РСФСР) — 7.49,24; многоборье — Е. Лапуга — 179,203. Мужчины: 500 м — Н. Гуляев (М.) — 37,82; 1500 м — Н. Гуляев — 1.56,60; 5000 м — И. Гараев (РСФСР) — 7.06,30; 10 000 м — Ю. Клюев (М.) — 14.52,34; многоборье — Н. Гуляев — 165,345. Спринтерское многоборье: И. Кулешова (РСФСР) — 165,565; К. Кудрявцев (РСФСР) — 148,845.

Легкая атлетика. Женщины: бег 100 м — И. Слюсарь (УССР) — 11,22; 200 м — М. Молокова (РСФСР) — 22,46; 400 м — М. Пинигина (УССР) — 50,50; 800 м — Л. Кирюхина (М.) — 1.57,18; 1500 м — Т. Самоленко (УССР) — 3.59,45; 3000 м — Р. Чистякова (Литов. ССР) — 8.40,74; 5000 м — С. Ульмасова (Узб. ССР) — 15.26,56; марафон — Н. Гумерова (Каз. ССР) — 2 : 33.35, кросс: 3000 м — М. Плужникова (РСФСР) — 9.45,4; 5000 м — Н. Сорокиевская (Каз. ССР) — 16.40,4; эстафеты: 4 × 100 м — команда УССР — 43,28; 4 × 400 м — команда УССР — 3.21,94, бег с барьерами: 100 м — В. Акимова (М.) — 12,68; 400 м — М. Степанова (Л.) — 53,84; ходьба: 10 км — А. Григорьева (РСФСР) — 21.39, высота — О. Турчак (Каз. ССР) — 1,97, длина — Е. Белевская (БССР) — 7,31, ядро — Н. Лисовская (М.) — 21,38, диск — Э. Зверева (РСФСР) — 66,06, копье — И. Костюченкова (УССР) — 65,56, семиборье — Н. Шубенкова (РСФСР) — 6631. Мужчины: бег 100 м — В. Брызгин (УССР) — 10,28; 200 м — А. Евгеньев (Л.) — 20,50; 400 м — А. Курочкин (Каз. ССР) — 45,89; 800 м — В. Землянский (Л.) — 1.45,05; 1500 м — С. Афанасьев (РСФСР) — 3.39,52; 5000 м — М. Дацько (Л.) — 13.32,19; 10 000 м — О. Стрижаков (Груз. ССР) — 28.38,85; марафон — И. Браславский (Молд. ССР) — 2 : 15.24,0; кросс: 5000 м — Р. Алтынгужин (РСФСР) — 14.29,4; 12 000 м — С. Скоринов (РСФСР) — 36.06,6; эстафеты: 4 × 100 м — команда УССР — 39,31; 4 × 400 м — команда РСФСР — 3.04,89; бег с барьерами: 110 м — А. Прокофьев (РСФСР) — 13,46; 400 м — А. Васильев (БССР) — 48,55; бег с препятствиями 3000 м — И. Коновалов (РСФСР) — 8.27,77; ходьба: 20 км — А. Першин (РСФСР) — 1 : 23.29; 50 км — В. Сунцов (РСФСР) — 3 : 45.45; высота — В. Середа (Л.) — 2,34; длина — С. Лаевский (УССР) — 8,14; тройной — О. Проценко (РСФСР) — 17,59; шест — Р. Гатаулин (Узб. ССР) — 5,85; ядро — С. Смирнов (Л.) — 22,16; диск — Р. Убартас (РСФСР) — 67,28; копье — М. Калета (Эст. ССР) — 82,00; молот — Б. Вилуцкис (Литов. ССР) — 79,28; десятиборье — Г. Дегтярев (РСФСР) — 8382.

Лыжный спорт. Женщины: 5 км — Н. Королева (РСФСР) — 14.31,9; 10 км — Р. Сметанина (РСФСР) — 31.39,1; 20 км — Р. Сметанина — 1 : 02.08,4; 30 км — Н. Гаврилова (РСФСР) — 1 : 19.38; эстафета 4 × 5 км — команда РСФСР — 51.06,8; специальный слалом — О. Логинова (УССР) — 1.25,34; слалом-гигант — Г. Постникова (РСФСР) — 2.13,78; скоростной спуск — Г. Постникова — 1.37,88; слалом-супергигант — Н. Белослудцева (РСФСР) — 1.08,83. Мужчины: 15 км — С. Андреев (Л.) — 40.41,5; 30 км — Ю. Бурлаков (РСФСР) — 1 : 27.12,6; 50 км — В. Сахнов (Каз. ССР) — 2 : 02.24,8; 70 км — А. Сергеев (Л.) — 2 : 59.37; эстафета 4 × 10 км — команда РСФСР — 1 : 41.50,2; прыжки: со среднего трамплина — С. Озерных (Каз. ССР) — 421,2 (85 + 85,5), с большого трамплина — В. Захаров (РСФСР) — 420 (107 + 106 + 106 + 112), лыжное двоеборье — А. Дундуков (М.) — 416,4, специальный слалом — Л. Мельников (РСФСР) — 1.32,25, слалом-гигант — В. Амосов (РСФСР) — 2.27,94; скоростной спуск — В. Макеев (РСФСР) — 1.48,87; слалом-супергигант — В. Макеев — 1.29,6.

Ориентирование спортивное. Женщины: бег 7,5 км — М. Идавайн (Эст. ССР) — 1 : 13.01; эстафета 4 × 4,8 км — команда Литов. ССР — 2 : 52.40. Мужчины: бег 12,8 км — М. Зорин (РСФСР) — 1 : 33.31; эстафета 4 × 7,8 км — команда Ленинграда — 3 : 46.53.

Парус. «Финн» — О. Хоперский (РСФСР), «Летучий голландец» — С. Бородинов (М.), «Звездный» — В. Соловьев (Л.), «Солинг» — Г. Шайдуко (М.), «470»: женщины — Л. Москаленко (УССР), мужчины — Г. Минце (Литов. ССР), «Торнадо» — С. Приймак (УССР), «Луч» — М. Мянник (Эст. ССР), «Виндгляйдер»: женщины — Г. Авдеенко (Л.), мужчины — А. Дале (Латв. ССР).

Плавание. Женщины. Вольный стиль: 50 м — И. Гапон (УССР) — 26,67; 100 м — И. Абрамова (РСФСР) — 58,57; 200 м — Е. Дендеберова (Л.) — 2.04,27; 400 м — Н. Кузьмина (РСФСР) — 4.22,27; 800 м — Н. Кузьмина — 8.58,98; брасс: 100 м — Е. Волкова (Л.) — 1.10,59; 200 м — Л. Морева (М.) — 2.34,03; баттерфляй: 100 м — Т. Курникова (Азерб. ССР) — 1.02,59; 200 м — Т. Курникова — 2.15,38; на спине: 100 м — Н. Шибаева (УССР) — 1.05,68; 200 м — Н. Шибаева — 2.18,06; комплексное плавание: 200 м — Е. Дендеберова — 2.18,77; 400 м — С. Кончикова (УССР) — 4.53,18; эстафеты: 4 × 100 м (вольным стилем) — команда РСФСР — 3.54,87; 4 × 200 м (вольным стилем) — команда УССР — 8.32,10; 4 × 100 м (комбинированная) — команда УССР — 4.19,30. Мужчины. Вольный стиль: 50 м — Г. Пригода (РСФСР) — 23,24; 100 м — Н. Евсеев (РСФСР) — 50,55; 200 м — Н. Евсеев — 1.50,72; 400 м — В. Сальников (М.) — 3.51,52; 1500 м — В. Сальников — 15.12,49; брасс: 100 м — Д. Волков (М.) — 1.03,42; 200 м — Д. Волков — 2.17,76; баттерфляй: 100 м — С. Гарро (РСФСР) — 54,62; 200 м — Д. Паньков (Узб. ССР) — 2.01,40; на спине: 100 м — С. Заболотнов (Узб. ССР) — 57,03; 200 м — И. Полянский (РСФСР) — 2.00,77; комплексное плавание: 200 м — В. Ярощук (УССР) — 2.06,12; 400 м — В. Ярощук — 4.24,36; эстафеты: 4 × 100 м (вольным стилем) — команда РСФСР — 3.24,73; 4 × 200 м (вольным стилем) — команда РСФСР — 7.40,21; 4 × 100 м (комбинированная) — команда РСФСР — 3.46,51.

Плавание синхронное. Соло — И. Потемкина (М.), дуэт — А. Жамалетдинова и М. Черняева (М.), групповые упражнения — сборная спортивных обществ и ведомств.

Прыжки в воду. Женщины: вышка — А. Стасюлевич (БССР), трамплин — Ж. Цирульникова (УССР). Мужчины: вышка — Г. Стародубцев (РСФСР), трамплин — А. Когалев (БССР).

Прыжки на батуте. Индивидуальные прыжки: женщины — Р. Хонерия (Груз. ССР), мужчины — В. Красношапка (УССР), синхронные прыжки: женщины — Т. Лушина и

И. Слонова (РСФСР), мужчины — Д. Поляруш и О. Федосов (РСФСР).

Регби. Команда Военно-воздушной академии им. Ю. А. Гагарина.

Ручной мяч. Женщины — команда «Спартак» (Киев), мужчины — команда СКА (Минск).

Санный спорт. Женщины — И. Кусакина (Л.) — 2.51,561; мужчины — Ю. Харченко (Л.) — 3.11,481; парный спуск — Е. Белоусов и А. Беляков (М.) — 1.24,969.

Современное пятиборье. В.Ягорашвили (Груз. ССР) и команда «Динамо» (Моск. обл.).

Стендовая стрельба. Женщины: круглый стенд — С. Демина (РСФСР) — 192, траншейный стенд — Е. Ширинина (РСФСР)— 183. Мужчины: круглый стенд — Т. Имнаишвили (Груз. ССР) — 196, траншейный стенд — У. Саалисте (Эст. ССР) — 196.

Стрелковый спорт. Женщины: МВ-5—В. Черкасова (РСФСР)— 587; МВ-9 — Т. Першина (РСФСР) — 587;МВ-13 — И. Шилова (БССР)—381; МП-3—О. Шиленок (БССР)—279; МП-5 — Т. Турищева (РСФСР) — 694; ВП-4 —В. Черкасова — 393; ПП-2 — М. Добрянчева (РСФСР) — 388. Мужчины: МВ-6 — К. Иванов (Л.) — 1181; МВ-9 — К. Иванов — 596; МВ-11-а — А. Лебедев (Л.) — 394; МВ-12 — С. Лузов (БССР) — 596; МП-6 — И. Басинский (БССР) — 556; МП-8— А. Кузьмин (Латв. ССР)—596; МП-10 — С. Суматохин (Л.) — 576; ВП-6 — В. Власов (М.)— 592; ВП-11 — А. Иванчихин (УССР) — 385; ПВ-6 —А. Паулюконис (Литов. ССР) — 1159; ПВ-9 — В. Данильченко (УССР) — 592; ПП-3 — А. Мелентьев (Кирг. ССР) — 588; РП-5 — В. Токарев (УССР) — 594; АВ-5 —В. Львов (РСФСР) — 577.

Стрельба из лука. Женщины: 70 м — Л. Аржанникова (УССР) — 627; 60 м — Л. Аржанникова — 661; 50 м — Л. Аржанникова — 646; 30 м — З. Рустамова (Тадж. ССР) — 687; упражнение М-1 — Л. Аржанникова — 321 (финал). Мужчины: 90 м — И. Файнштейн (РСФСР) — 573; 70 м — Б. Исаченко (БССР) — 641; 50 м — Я. Гусак (УССР) — 652; 30 м — Б. Исаченко — 699; упражнение М-1 — В. Ешеев (М.) — 320 (финал).

Теннис. Женщины: одиночный разряд — Н. Зверева (БССР), парный разряд — С. Пархоменко (М.) и Л. Савченко (УССР). Мужчины: одиночный разряд —А. Чесноков (М.), парный разряд — А. Зверев (М.) и С. Леонюк (БССР); смешанный парный разряд — Л. Савченко и А. Долгополов (УССР).

Теннис настольный. Женщины: одиночный разряд — А. Захарян (Арм. ССР), парный разряд — Ф. Булатова и Р. Тимофеева (М.). Мужчины: одиночный разряд — И. Подносов (РСФСР), парный разряд — В. Шевченко (М.) и И. Подносов; смешанный парный разряд — Е. Комракова (РСФСР) и В. Маринкевич (УССР).

Тяжелая атлетика. Б. Рыжик (УССР) — 247,5 (112,5+135), О. Мирзоян (Арм. ССР) — 282,5 (122,5+160), М. Седаев (РСФСР) — 302,5 (135+167,5), В. Грачев (РСФСР) — 330 (147,5+182,5), В. Кузнецов (РСФСР) — 360 (160+200), И. Арсамаков (РСФСР) — 390 (175+215), В. Солодов (РСФСР) — 407,5 (177,5+230), А. Попов (РСФСР) — 415 (180+235), Ю. Захаревич — 427,5 (185+242,5), А. Гуняшев (РСФСР) — 430 (197,5+232,5).

Фехтование. Женщины: В. Сидорова (М.) и команда РСФСР. Мужчины: рапира — А. Романьков (БССР) и команда БССР, шпага — С. Костарев (М.) и команда РСФСР, сабля — М. Бурцев (М.) и команда Москвы.

Фигурное катание. Одиночный разряд — А. Кондрашова (М.), А. Фадеев (М.), парный разряд — Е. Валова и О. Васильев (Л.), танцы — М. Климова и С. Пономаренко (М.).

Футбол. Первенство СССР выиграла команда «Динамо» (Киев). Из высшей лиги выбыли набравшие наименьшее количество очков команды «Черноморец» (Одесса) и «Торпедо» (Кутаиси). На их место вошли лучшие команды 1-й лиги — ЦСКА и «Гурия» (Ланчхути, Груз. ССР). Кубок СССР выиграла команда «Торпедо» (Москва), одержавшая в финале победу над «Шахтером» (Донецк)— 1 : 0.

Хоккей. Чемпионат страны выиграла (в 29-й раз) команда ЦСКА. Из высшей лиги выбыла команда «Ижсталь» (Ижевск). На ее место вошла команда «Автомобилист» (Свердловск) — победительница турнира 1-й лиги.

Хоккей на траве. Женщины — команда «Андижанка» (Андижан, Узб. ССР), мужчины — команда «Динамо» (Алма-Ата).

Хоккей с мячом. Команда «Енисей» (Красноярск).

Шашки международные. Женщины — Е. Мартьянова (Л.), мужчины — А. Дыбман (Л.).

Шашки русские. Женщины — В. Андролойць (Литов. ССР), мужчины — А. Шварцман (М.). *И. Старостина.*

ШАХМАТЫ

В высшей лиге 53-го чемпионата страны в Киеве победил В. Цешковский (Краснодар), набравший 11 очков из 17. 2—7 места разделили В. Маланюк (Севастополь), В. Эйнгорн, К. Лернер (оба — Одесса), Ю. Балашов (Москва), В. Гавриков (Вильнюс) и Е. Бареев (Москва) — по 10 (по коэффициентам Маланюк завоевал серебряную медаль, а Эйнгорн — бронзовую), 8-е — Н. Рашковский (Алма-Ата) — 9, 9—10-е — М. Гуревич (Харьков) и Л. Юдасин (Ленинград) — по 8,5, 11—12-е — С. Далматов (Моск. обл.) и А. Халифман (Ленинград) — по 8, 13—14-е — А. Белявский (Львов) и С. Лпутян (Ереван) — по 7,5, 15-е — З. Азмайпарашвили (Тбилиси) — 7, 16—18-е — С. Двойрис (Челябинск), С. Смагин (Москва) и Ю. Якович (Куйбышев) — по 6 очков.

Из отборочных турниров 54-го чемпионата по 8 победителей попадали в первую лигу. В Севастополе 1—5-е места поделили А. Гольдин (Новосибирск), И. Новиков (Харьков), Л. Псахис (Красноярск), Э. Убилава (Тбилиси) и А. Хузман (Львов), 6—10-е (в порядке по коэффициентам) — Ю. Дохоян (Москва), Н. Асеев (Ленинград), Ю. Круппа (Львов), Е. Пигусов (Кемерово) и Г. Агзамов (Ташкент); в Пинске 1—2-е места заняли А. Выжманавин (Москва) и В. Купрейчик (Минск), 3—5-е — А. Ермолинский (Ленинград), Г. Серпер (Ташкент) и Я. Эльвест (Таллин), 6—10-е (по коэффициентам) — В. Иванчук (Львов), Е. Свешников (Челябинск), Л. Олль (Таллин), С. Темирбаев (Кокчетав) и Г. Кайданов (Моск. обл.). Некоторые участники получили право играть в первой лиге за предыдущие успехи. Из куйбышевской группы в четверку победителей попали В. Тукмаков (Одесса), набравший 11,5 очка из 17, Халифман — 11 очков, Рашковский и Эльвест — по 10,5 очка. В Иркутске успеха добились Лпутян — 11 очков из 17, В. Салов (Ленинград) — 10,5 очка, Бареев и Псахис — по 10 очков, опередившие по коэффициентам Гаврикова и Долматова.

Полуфиналы 46-го чемпионата страны среди женщин выиграли: в Шяуляе — К. Багинскайте (Вильнюс) — 1-е место, З. Лельчук (Львов) — 2-е и Л. Мучник (Николаев) — 3-е; в Харькове — Г. Сахатова (Алма-Ата), Э. Эпштейн (Клайпеда), Т. Воронова (Рига) и отставшая по коэффициентам М. Зайцева (Москва) — 1—4-е места; в Кутаиси — К. Арахамия (Тбилиси) — 1-е место, Ф. Ускова-Хасанова (Алма-Ата) — 2-е, Г. Лагвилава (Кутаиси)— 3-е место; в Смоленске — Л. Зайцева (Моск. обл.) и С. Прудникова (Балаково) — 1—2-е, Н. Ручьева (Севастополь) и уступившая ей по коэффициентам Ш. Айрапетян (Ереван) — 3—4-е места. В финал (Фрунзе) были также приглашены по результатам предыдущего чемпионата и соревнований на первенство мира М. Литинская (Львов), Н. Гуриели (Тбилиси), С. Матвеева (Фрунзе), Н. Иоселиани (Тбилиси), И. Левитина (Ленинград) и Л. Семенова (Киев). Места распределились так: 1-е место — Иоселиани — 11,5 очка из 16, 2—3-е — Арахамия и Левитина — по 10 очков, 4—5-е — Лельчук и Матвеева — по 9,5 очка, 6—7-е — Гуриели и Сахатова — по 9 очков, 8-е — Л. Зайцева — 8,5 очка, 9—11-е — Багинскайте, Воронова и Ручьева — по 7,5 очка, 12—15-е — Мучник, Семенова, Ускова и Эпштейн — по 7 очков, 16-е — Прудникова — 5,5 очка, 17-е — Лагвилава — 3 очка. Литинская выбыла из соревнования, набрав 2 очка из 6. Право участия в межзональном турнире завоевали Иоселиани, Арахамия, Лельчук и Матвеева (Литинская, Семенова и Левитина имели его ранее как участницы турнира претенденток предыдущего цикла).

В шахматных соревнованиях 9-й летней Спартакиады народов СССР (Минск) впервые был установлен возрастной ценз (25 лет). Среди мужчин победила команда УССР (Иванчук, Новиков, А. Шнейдер, Хузман, Круппа), набрав в финале 13,5 очка из 25. Остальные места распределились так: 2-е место — команда РСФСР (команда уступила победителям по дополнительным показателям), 3-е — команда Ленинграда, 4-е — Москвы, 5-е — Литов. ССР, 6-е — Груз. ССР, 7-е — БССР, 8-е — Молд. ССР, 9-е — Каз. ССР, 10-е — Арм. ССР, 11-е — Узб. ССР, 12-е — Эст. ССР, 13-е — Латв. ССР, 14-е — Азерб. ССР, 15-е — Кирг. ССР, 16-е — команда Туркм. ССР. Юные шахматистки Азербайджана (А. Софиева, Ф. Велиханлы и Н. Султанова), набрав 9,5 очка из 15, опередили всех соперниц. На 2-е место вышли шахматистки УССР, на 3-е — Москвы, на 4-е — Каз. ССР, на 5-е — Узб. ССР, на 6-е — Литов. ССР, на 7-е — Груз. ССР, на 8-е — Ленинграда, на 9-е — БССР, на 10-е — РСФСР, на 11-е — Латв. ССР, на 12-е — Арм. ССР, на 13-е — Молд. ССР, на 14-е — Эст. ССР, на 15-е — Кирг. ССР, на 16-е — Туркм. ССР.

Первенство страны среди молодых мастеров в Таллине выиграл Иванчук, 2—5-е места поделили (в порядке по коэффициентам) Пигусов, Дохоян, Олль и А. Дреев (Железноводск). В Даугавпилсе чемпионом страны среди юношей стал Д. Ружяле (Паневежис), 2—5-е места поделили (в порядке коэффициентов) И. Смирин (Минск), Серпер, М. Улыбин (Свердловск) и П. Мартынов (Ленинград); на чемпионате среди девушек в Сочи победу одержала А. Софиева (Кахи, Азерб. ССР), 2-е место заняла Е. Заяц (Барановичи), 3-е — Л. Тажиева (Чимкент). В отборочных соревнованиях к первенствам мира лучшие результаты показали: в Сочи среди юношей (до 15 лет) — В. Акопян (Баку) — 1-е место, А. Широв (Рига) — 2-е, С. Тивяков (Краснодар) — 3-е; (до 18 лет) — Иванчук — 1-е место, Дреев — 2-е, Б. Гельфанд (Минск) и Серпер — 3—4-е места; в Евпатории среди девушек — Прудникова — 1-е место, Тажиева — 2-е, К. Кахиани (Тбилиси) — 3-е. На турнире дружин «Белая ладья» (Мелитополь) 1-е место завоевала школа № 222 Ленинграда, 2-е — школа № 13 Кишинева и 3-е — школа № 65 Киева. *Л. Абрамов.*

СОЮЗНЫЕ СОВЕТСКИЕ СОЦИАЛИСТИЧЕСКИЕ РЕСПУБЛИКИ

АЗЕРБАЙДЖАНСКАЯ СОВЕТСКАЯ СОЦИАЛИСТИЧЕСКАЯ РЕСПУБЛИКА

(Азербайджан)

Общие сведения. Площадь — 86,6 тыс. км². Население (на 1 января 1987 г.) — 6811 тыс. чел. В состав Азерб. ССР входят Нахичеванская АССР и Нагорно-Карабахская автономная область. В республике 61 сельский район, 65 городов, 120 поселков городского типа. Столица — Баку (1741 тыс. жит. на 1 января 1987 г.). Основное население (по переписи 1979 г.) — азербайджанцы (78,1%); русских — 7,9%, армян — 7,9% и др.

Государственный строй. Азербайджанская ССР — союзная советская социалистическая республика в составе СССР. Действующая Конституция Азерб. ССР принята 21 апреля 1978 г.

Верховный Совет Азерб. ССР 11-го созыва избран 24 февраля 1985 г. Из 450 депутатов — 228 рабочих и колхозников, 311 членов и кандидатов в члены КПСС, 139 беспартийных, 179 женщин, 112 депутатов в возрасте до 30 лет. 21 июня 1987 г. в местные Советы народных депутатов республики избран 51 681 чел.

Председатель Верховного Совета Азерб. ССР — С. А. Рустам-заде; заместители — Ш. А. Гарибян, Р. К. Сафаралиев, Л. С. Сычева, Т. Я. Тагиева. Председатель Президиума Верховного Совета Азерб. ССР — С. Б. Татлиев; заместители — С. А. Алиева, А. А. Асланов, Н. С. Фаталиев, секретарь Президиума — Р. С. Казиева; члены Президиума — Н. А. Алиев, А. М. Аманов, К. А. Аразов, З. С. Асланова, К. М. Багиров, С. А. Григорьян, Д. Д. Джамалова, Д. М. Муслим-заде, Ф. Р. Мустафаев, Н. В. Никитин, Л. А. Соколов, З. Н. Тагиев, М. А. Усейнов, А. И. Ширинкин, Р. А. Юсуфова (на 1 апреля 1987 г.).

Председатель Совета Министров Азерб. ССР — Г. Н. Сеидов, первые заместители председателя — М. С. Мамедов (он же — пред. Госагропрома), А. Т. Раси-заде; заместители — Ф. Г. Ахмедов, Д. М. Асанов, А. Д. Лемберанский, А. Н. Муталибов (он же — пред. Госплана), Г. В. Щеглов. Мин. ин. дел Азерб. ССР — Э. М. Кафарова.

11 июля 1986 г. 3-я сессия Верховного Совета Азерб. ССР рассмотрела гос. план экономич. и социального развития Азерб. ССР на 1986—90 гг. и задачи советских и хозяйственных органов по практическому осуществлению решений 27-го съезда КПСС, внесла изменения в закон Азерб. ССР «О народном образовании» и др. законодательные акты Азерб. ССР, утвердила указы Президиума Верховного Совета республики. 4-я сессия (5 декабря) утвердила гос. план экономич. и социального развития Азерб. ССР на 1987 г. и гос. бюджет Азерб. ССР на 1987 г., заслушала отчеты об исполнении гос. плана экономич. и социального развития Азерб. ССР за 1986 г. и гос. бюджета Азерб. ССР за 1985 г., утвердила указы Президиума Верховного Совета республики.

Коммунистическая партия Азербайджана на 1 января 1987 г. насчитывала 369 794 члена и 14 302 кандидата в члены партии (10 203 первичные партийные организации).

Бюро и Секретариат ЦК КП Азербайджана (на 1 апреля 1987 г.). Члены Бюро — К. М. Багиров, О. А. Багиров, Г. А. Гасанов, М. М. Зайцев, С. Ч. Касумова, В. Н. Коновалов, М. С. Мамедов, Р. Э. Мехтиев, Ф. Э. Мусаев, Т. Х. Оруджев, А. Т. Раси-заде, Л. Х. Расулова, Г. Н. Сеидов, С. Б. Татлиев, З. М. Юсиф-заде. Кандидаты в члены Бюро — С. Н. Алекперов, Ш. М. Алиев, Р. В. Ахундов, Б. С. Кеворков, Н. А. Мамедов, Н. Э. Мустафаев.

Первый секретарь ЦК КП Азербайджана — К. М. Багиров, второй секретарь — В. Н. Коновалов; секретари — Г. А. Гасанов, С. Ч. Касумова, Р. Э. Мехтиев, Т. Х. Оруджев.

31 января — 1 февраля 1986 г. состоялся 31-й съезд КП Азербайджана, который рассмотрел отчет ЦК, отчет ревизионной комиссии КП Азербайджана, проект новой Программы КПСС, проект Устава КПСС с предлагаемыми изменениями, проект Основных направлений экономич. и социального развития СССР на 1986—1990 гг. и на период до 2000 г.; состоялись выборы руководящих органов КП республики, делегатов на 27-й съезд КПСС.

21 января 1986 г. 22-й пленум ЦК КП Азербайджана утвердил отчетный доклад 31-му съезду КП Азербайджана, принял решение о созыве 31-го съезда КП республики 31 января 1986 г. 1 февраля 1-й пленум ЦК КП Азербайджана избрал Бюро и Секретариат ЦК КП Азербайджана. 2-й пленум (5 апреля) обсудил задачи партийной организации республики по претворению в жизнь решений 27-го съезда КПСС, утвердил организационно-политич. мероприятия по выполнению решений 27-го съезда КПСС и 31-го съезда КП Азербайджана. 3-й пленум (10 июля) рассмотрел итоги Июньского (1986 г.) пленума ЦК КПСС и задачи партийной организации республики по выполнению его решений, проект гос. плана экономич. и социального развития Азерб. ССР на 1986—90 гг. 4-й пленум (25 октября) обсудил задачи партийной организации республики по интенсификации кормопроизводства, обеспечению ускоренного развития животноводства в свете требований 27-го съезда КПСС. 5-й пленум (13 декабря) рассмотрел задачи респ. партийной организации по усилению борьбы с нетрудовыми доходами в свете решений 27-го съезда КПСС.

31 мая собрание парт.-хоз. актива республики обсудило задачи партийных, советских и хозяйственных органов, профсоюзных и комсомольских организаций республики по усилению темпов заготовки кормов и проведению др. с.-х. работ. 20 сентября собрание парт.-хоз. актива наметило неотложные меры по ускорению осенних полевых работ и завершению подготовки колхозов, совхозов и др. предприятий АПК к работе в зимних условиях.

Профессиональные союзы Азербайджана на 1 января 1987 г. насчитывали 2 543 000 членов (15 844 первичные профсоюзные организации). Председатель республиканского Совета профсоюзов — Л. Х. Расулова.

12 апреля 1986 г. 13-й пленум Азерб. Совета профсоюзов обсудил итоги 27-го съезда КПСС и задачи профсоюзов Азербайджана по выполнению его решений. 25 июля 14-й пленум рассмотрел вопрос о созыве очередного 17-го съезда профсоюзов Азербайджана, а также задачи профсоюзов республики по дальнейшему совершенствованию социалистического соревнования за успешное выполнение заданий 12-й пятилетки.

Ленинский Коммунистический Союз Молодежи Азербайджана на 1 января 1987 г. насчитывал 1 238 089 членов (11 295 первичных комсомольских организаций).

Первый секретарь ЦК ЛКСМ Азербайджана — С. Н. Алекперов; второй секретарь — В. Н. Тятлый (с февраля 1987 г.); секретари — С. Р. Гаджиева, Р. Б. Иманов, С. Р. Сейранов.

26 апреля 1986 г. 11-й пленум ЦК ЛКСМ Азербайджана обсудил итоги 27-го съезда КПСС и задачи комсомольских организаций республики по выполнению его решений. 23 августа 12-й пленум рассмотрел задачи комсомола республики по претворению в жизнь решений Июньского (1986 г.) пленума ЦК КПСС.

Народное хозяйство. I. Общеэкономические показатели развития нар. х-ва. В 1986 г. произведенный нац. доход увеличился за год на 4% и составил 11,4 млрд. руб. (в фактических ценах). Продукция пром-сти возросла по сравнению с 1985 г. на 583 млн. руб. и достигла 12,4 млрд. руб.

II. Интенсификация общественного производства.

Научно-технический прогресс. Обновление машиностроительной продукции возросло по сравнению с 1985 г. и составило 9,2%. Гос. приемка продукции введена на 31 предприятии. Внедрено 56 пром. роботов, установлено 100 механизированных поточных и автоматич. линий. На комплексную механизацию и автоматизацию переведено 65 участков, цехов, производств. Введено 7 АСУ, из них 2 — автоматизированного проектирования. В нар. х-ве использовано св. 200 изобретений и более 34 тыс. рационализаторских предложений.

Техническое перевооружение и реконструкция. В 1986 г. на эти цели направлено

средств на 34% больше, чем в 1985 г. Доля затрат на технич. перевооружение и реконструкцию достигла 39% в общем объеме капитальных вложений.

Ресурсосбережение. Среднегодовая численность рабочих и служащих в нар. х-ве увеличилась на 32 тыс. чел. и достигла в 1986 г. 2090 тыс. чел. Численность специалистов с высшим и сред. спец. образованием, занятых в нар. х-ве, составила 625 тыс. ПТУ подготовлено 71,5 тыс. молодых рабочих. Непосредственно на производстве обучено новым профессиям 104 тыс. чел. и повысили квалификацию 615 тыс. чел.

Совершенствование управления и хозяйственного механизма. В промышленности в новых условиях хозяйствования работали 40% производственных объединений и предприятий, которыми производилось св. половины общего объема пром. продукции. В большинстве министерств улучшилось выполнение договорных обязательств, повысились темпы роста производительности труда. Однако новые методы хозяйствования осваиваются еще недостаточно интенсивно.

III. Развитие материального производства. Промышленность. В 1986 г. план реализации продукции выполнен на 101%. Общий объем пром. продукции увеличился по сравнению с 1985 г. на 5%. Производительность труда возросла на 3,9%.

Производство важнейших видов промышленной продукции

	1980 г.	1985 г.	1986 г.
Топливно-энергетический комплекс			
Электроэнергия, млрд. кВт·ч	15,0	20,7	21,4
Металлургический комплекс			
Стальные трубы, тыс. т	575	582	540
Химический комплекс			
Минеральные удобрения (в пересчете на 100% питательных веществ), тыс. т	220	306	304
Промышленность строительного комплекса			
Сборный железобетон, тыс. м³	1564	1862	1855
Производство товаров народного потребления			
Бельевой трикотаж, млн. шт.	19,2	27,9	41,6
Обувь, млн. пар	18,2	22,9	23,4
Кондиционеры бытовые, тыс. шт.	401	429	430
Мебель, млн. руб.	—	83,9	89,9

Агропромышленный комплекс. В 1986 г. общий объем продукции с. х-ва составил 3978,7 млн. руб. Валовая продукция без винограда по сравнению со среднегодовым уровнем 1981—85 гг. возросла на 2,5%. Объем продукции животноводства по сравнению с 1985 г. увеличился на 13,9 млн. руб. Товарная продукция пищевых отраслей АПК увеличилась на 7%. Уровень рентабельности колхозов и совхозов по всей деятельности в 1986 г. составил 26%, прибыль — 522,7 млн. руб.

Производство основных продуктов растениеводства (во всех категориях хозяйств, тыс. т)

	1981—1985 гг. (в среднем за год)	1985 г.	1986 г.
Зерно	1239,8	1297,9	1066,3
Хлопок-сырец	861,4	787,8	783,6
Табак	57,0	60,0	62,0
Картофель	189,8	219,7	189,2
Овощи	890,7	872,2	855,4
Бахчи продовольственные	84,2	48,6	60,3
Плоды и ягоды	317,5	346,4	375,7
Виноград	1829,2	1789,6	1536,3
Чайный лист (сортовой)	29,2	31,7	32,7

В 1986 г. гос. закупки продуктов растениеводства составили (тыс. т): зерна — 360,5, хлопка-сырца — 783,6, табака — 62,0, картофеля — 63,5, овощей — 659,3, бахчевых культур — 37,4, плодов и ягод — 276,1, чайного листа (сортового) — 32,7.

Производство основных продуктов животноводства (во всех категориях хозяйств)

	1981—1985 гг. (в среднем за год)	1985 г.	1986 г.
Мясо (в убойном весе), тыс. т	157	168,0	177,5
Молоко, тыс. т	897	951,0	965,1
Яйца, млн. шт.	871,3	948	993,3
Шерсть (в физическом весе), тыс. т	11,0	11,2	10,8

Увеличение производства продуктов животноводства достигнуто в основном за счет повышения продуктивности скота. Средний удой молока от одной коровы возрос на 29 кг.

Поголовье продуктивного скота (во всех категориях хозяйств, на начало года, млн.)

	1981 г.	1986 г.	1987 г.
Крупный рогатый скот	1,8	2,0	2,0
в т. ч. коровы	0,7	0,7	0,7
Свиньи	0,2	0,2	0,2
Овцы и козы	5,4	5,6	5,6

В 1986 г. гос. закупки продуктов животноводства во всех категориях хозяйств составили: скота и птицы (в живом весе) — 162,0 тыс. т, молока — 412,9 тыс. т, яиц — 398,6 млн. шт., шерсти (в переводе на чистое волокно) — 5,4 тыс. т, коконов — 5,7 тыс. т.

Производство важнейших видов пищевой промышленности

	1985 г.	1986 г.
Мясо (пром. выработка), тыс. т	76,8	82,0
Животное масло, тыс. т	4,8	4,9
Растительное масло, тыс. т	54,8	57,3
Кондитерские изделия, тыс. т	95,0	97,6
Чай натуральный, тыс. т	18,6	19,7
Консервы, млн. усл. банок	619,9	646

Материально-техническая база АПК. Капитальные вложения на развитие отраслей, обеспечивающих выполнение Продовольственной программы, составили 847 млн. руб., из них на развитие с. х-ва использовано 692 млн. руб., в т. ч. на мелиоративное строительство — 341 млн. руб.

Увеличены действующие мощности Сиазанской и Ново-Бакинской птицефабрик, построены животноводческие помещения, механизированные фермы и комплексы для содержания скота на 59,9 тыс. мест, птицы — на 44 тыс. мест, птицефабрики — на 2,4 млн. голов мясной птицы в год, кормоцехи для животноводства — на 1394 т в сутки, силосные и сенажные сооружения емкостью 64 тыс. м³. Принято в эксплуатацию 20 тыс. га орошаемых земель, проведены работы по мелиоративному улучшению земель на площади 20 тыс. га, обводнено 22 тыс. га пастбищ.

Капитальное строительство. В 1986 г. за счет всех источников финансирования введено в действие основных фондов на 2870 млн. руб., освоено капитальных вложений на 3530 млн. руб.

В 1986 г. в строй действующих вступили 12 новых гос. пром. предприятий, 6-й энергоблок Азерб. ГРЭС в Мингечауре, 3 стационарные глубоководные платформы на месторождении им. 28 Апреля, ряд участков магистральных газопроводов общей протяженностью 107 км, мощности по переработке газа на Азерб. газоперерабатывающем з-де и производству металлоконструкций на Бакинском з-де глубоководных оснований, мощности по производству глинозема и пятиокиси ванадия на Кировабадском алюминиевом з-де и продукции на Бакинском алюминиево-прокатном з-де, по производству ж.-б. изделий на з-дах железобетонных изделий в Кировабаде, Барде, Имишлах и Уджарах, известняковых плит на Хырдаланском з-де облицовочных материалов, полиграфич. предприятия в Баку, Закаталах, Уджарах и др.

IV. Социальное развитие и повышение уровня жизни народа. Нац. доход, использованный на потребление и накопление, увеличился на 2,5%. Население получило из общественных фондов потребления выплат и льгот на сумму 2406 млн. руб. Объем реализации бытовых услуг возрос на 6,8%, в сельской местности — на 5,6%. Население получило бытовых услуг на 180 млн. руб.

В 1986 г. за счет всех источников финансирования построено 32 тыс. благоустроенных квартир общей площадью св. 2 млн. м². Жилищные условия улучшили 200 тыс. чел. Введены в действие общеобразовательные школы на 30,7 тыс. мест, ПТУ на 1320 мест, дошкольные учреждения на 5,6 тыс. мест, больницы на 1136 коек, амбулаторно-поликлинические учреждения на 2465 посещений в смену и др.

Различными видами обучения охвачено 2,4 млн. чел. В 1986 г. подготовлено 20,1 тыс. специалистов с высшим и 24,5 тыс. со средним спец. образованием. В 1986 г. издано св. 16 млн. экз. книг и брошюр. Население обслуживали 4,3 тыс. массовых библиотек, 3,4 тыс. клубных учреждений, 109 музеев, 14 театров, 2,3 тыс. киноустановок. Число посещений киносеансов за год превысило 60 млн.

Численность врачей всех специальностей выросла на 0,8 тыс., число больничных коек — на 0,9 тыс. Число мест в санаториях, пансионатах, домах и базах отдыха составило 27,4 тыс.

Общая сумма затрат на охрану окружающей среды и рациональное использование природных ресурсов (включая расходы на ведение лесного х-ва) составила св. 90 млн. руб.

Гос. премии Азерб. ССР 1986 г. присуждены 15 ученым и специалистам в области науки и техники, 21 передовику социалистического соревнования.

Академия наук Азербайджанской ССР основана в 1945 г. На 1 января 1987 г. в ее составе 43 академика и 70 чл.-корр. Президент — Э. Ю. Салаев.

В составе АН — 6 отделений (физико-технич. и математич. наук; химич. наук; наук о Земле; биологич. наук; истории, экономики, философии и права; литературы, языка и искусства), 29 научных учреждений, 12 конструкторских и конструкторско-технологич. бюро, научные центры в Нахичеванской АССР и в Кировабаде, научные базы в Нагорно-Карабахской АО и в г. Шеки. Численность научных работников на 1 января 1987 г. составила 4535 чел., в т. ч. 314 докторов наук и 2263 кандидата наук.

Деятельность в 1986 г. 18—19 апреля годичное Общее собрание АН Азерб. ССР утвердило отчет о деятельности АН за 1985 г., обсудило задачи ученых республики в свете решений 27-го съезда КПСС и 31-го съезда КП Азербайджана.

В 1986 г. ученые республики участвовали в разработке 209 проблем, 506 тем, 22 общесоюзных и 9 респ. научно-технич. программ. Учреждения АН Азерб. ССР внедрили 143 работы, из них 90 работ сданы в производство. Экономич. эффект от внедрения разработок АН Азерб. ССР составил ок. 55 млн. руб. (предварительно). Получено 247 авторских свидетельств, 31 патент.

В 1986 г. АН республики были проведены 4 междунар., всесоюзных и респ. совещания, конференции, сессии и др., в т. ч. всесоюзная школа архивистов, конференция по внедрению роботов в нар. х-во республики и др.

Ученые АН участвовали в ряде междунар. и нац. конференций, симпозиумов, конгрессов, в т. ч. в междунар. совещании по ядерной физике (ЧССР), междунар. конгрессе математиков (США), во 2-м междунар. конгрессе по истории турецкой науки и техники (Турция) и др. АН республики поддерживала научные связи с учеными св. 50 стран мира.

Издательство «Элм» АН Азерб. ССР выпустило в 1986 г. 187 наименований книг и журналов общим тиражом 291 тыс. экз. (1547 п. л.), в т. ч. коллективные труды: «Современная идеологическая борьба и ислам», 3-й т. семитомника сочинений С. Вургуна, 1-й т. четырехтомного «Азербайджанско-русского словаря» и др. Опубликованы монографии: М. Мамедов — «Роботизация производства: математические модели и оценка эффективности», Х. Касумов — «Молекулярный механизм взаимодействия полиеновых антибиотиков с липидными мембранами» и др. Книжный фонд Центр. научной библиотеки АН Азерб. ССР и ее филиалов насчитывал ок. 2,7 млн. единиц. ЦНБ обменивалась книгами с 586 организациями 52 стран мира.

Гос. премия Азерб. ССР 1986 г. присуждена чл.-корр. АН Азерб. ССР Талыбзаде Кямалу Абдулла Шаик оглы за книгу «История азербайджанской литературной критики».

Культурная жизнь. Художественная литература и литературоведение. В 1986 г. была продолжена работа по изданию на азерб. языке «Библиотеки мировой литературы», куда вошли произведения Гомера, Э. Хемингуэя и др. авторов, «Библиотеки детской мировой литературы» с произведениями Р. Джованьоли, Ш. де Костера, Л. Кэрролла, Р. Киплинга, Дж. Барри, А. Линдгрен, Л. Толстого, Б. Полевого и др.

Были изданы «Избранные произведения» С. Вургуна (тт. 1, 2), «Собрание сочинений» С. Рустамова (т. 4), «Избранное» М. Физули, «Мстители. Роман» М. Исмаилова, «По трудным дорогам. Повести, рассказы» Х. Гасиловой, «Луна-свидетельница» А. Ахвердова, «Дороги под звездами» Натига Расул-заде, сб. стихов «Снежные цветы» М. Дильбази, «Между Родиной и любовью. Стихи и поэмы» Т. Сохраба, «Память крови. Стихи и поэмы» Р. Сабира, «Избранные произведения» Тюльген Медина и др.

В области литературоведения опубликованы: «Магия слова» К. Велиева, «Литературная критика и язык художественности» Ю. Сеидова, «Поэтика Физули» С. Алиева, «Критерий художественности» А. Гусейнова, «Азербайджанские философы и мыслители» З. Мамедова, «Обрядовые, хвалебные песни» (сост. А. Набиев) и др.

В мае состоялся 8-й съезд писателей Азербайджана. И. Шихлы избран первым секретарем правления СП Азербайджана.

В республике отмечалось 80-летие со дня рождения нар. поэтов Азербайджана С. Рустама и С. Вургуна, нар. писателя Абульгасана.

Гос. премия Азерб. ССР 1986 г. присуждена поэтам М. Дильбази, С. Рустамзаде.

Театр. В 1986 г. в республике функционировали 14 театров, в т. ч. 12 драматических. Театрами была осуществлена 71 новая постановка. В Азерб. драм. театре им. М. Азизбекова были поставлены спектакли: «Шейх Хиябани» И. Эфендиева (реж. М. Фарзалибеков), «Невеста огня» Дж. Джабарлы (реж. А. Кязимов), «Грех» Р. Ализаде, «Меликмамед» (реж. обоих сп. Г. Атакишиев), «Игра теней» Ю. Эдлиса (реж. Г. Аблуч); в Азерб. русском драм. театре им. С. Вургуна — «Последний посетитель» В. Дозорцева (реж. Д. Асланов), «В хрустальном дворце» И. Эфендиева (реж. Д. Селимова), «Диктатура совести» М. Шатрова, «Смех лангусты» Дж. Марелла (реж. обоих сп. Д. Либуркин), «О, милый друг» по Ги де Мопассану (реж. Д. Селимова), «Идиот» Ф. М. Достоевского (реж. Д. Селимова), «Свадьба» М. Зощенко, «Сильные чувства» И. Ильфа и Е. Петрова (реж. обоих сп. К. Адамов). Состоялись премьеры: в Азерб. ТЮЗе им. М. Горького — «Ступени» А. Керимова; в Кировабадском драм. театре им. Дж. Джабарлы — «Порог» А. Дударева, «Кура неукротимая» И. Шихлы; в Нахичеванском муз.-драм. театре им. Дж. Мамедкулизаде — «Электра» Софокла, «Комедия ошибок» У. Шекспира, «Кабинетная история» Р. Ибрагимбекова; в Ленкоранском драм. театре им. Н. Везирова — «Покоя не будет» Ш. Хуршуда, «Под серым ветром» А. Айлисли; в Шекинском драм. театре им. С. Рахмана — «Чинарский манифест» А. Чхаидзе, «Виселица» Б. Вагабзаде; в Степанакертском драм. театре им. М. Горького — «Зинуля» А. Гельмана, «Продаже не подлежит» К. Калантарян; в Агдамском драм. театре им. А. Ахвердиева — «Наследник» Э. Боброва, «Фархад и Ширин» С. Вургуна; в Сумгаитском драм. театре им. Г. Араблинского — «Горы и волны» Н. Хазри, «Прием откладывается» Дж. Юсиф-заде и др.

В 1986 г. прошли гастроли Азерб. русского драм. театра им. С. Вургуна в Киеве, Ереване и Махачкале, Азерб. драм. театра им. М. Азизбекова и Нахичеванского муз.-драм. театра им. Дж. Мамедкулизаде в Ереване.

В Баку состоялись гастроли Пензенского драм. театра им. А. В. Луначарского, Ташкентского русского театра драмы им. М. Горького, Волгоградского ТЮЗа, Центр. театра кукол под руководством С. Образцова.

Музыка. В 1986 г. состоялись премьеры балета «Бабек» А. Ализаде на сцене Азерб. академич. театра оперы и балета им. М. Ф. Ахундова (балетмейстеры Р. Ахундова, М. Мамедов, дирижер Р. Абдуллаев), опер «Ашиг Гариб» З. Гаджибекова, «Моцарт и Сальери» Н. Римского-Корсакова и др.

Азерб. театром муз. комедии им. Ш. Курбанова были осуществлены постановки — «Не та, так эта», «Аршин мал алан» Уз. Гаджибекова, «Веселая вдова» Ф. Легара, «Летучая мышь» И. Штрауса и др.

Среди произведений, созданных азерб. композиторами в 1986 г.: «Героическая поэма» А. Меликова, посвященная 27-му съезду КПСС, симфонич. поэма А. Ализаде, «Праздничная увертюра» М. Кулиева, хоровая ода «Ветераны» С. Алескерова, симфонич. поэма Х. Мирза-заде, симфония № 5 «Мугам» И. Гаджиева, симфонич. сюита и 14 пьес для фортепиано Р. Гаджиева, сюита для камерного ансамбля «Афоризмы» Э. Мамедова и др.

Лауреатом междунар. конкурса им. П. Владигерова в НРБ стал азерб. пианист Ф. Адигезал-заде. В Баку состоялись 1-й муз. фестиваль им. К. Караева, 1-й конкурс музыкантов-исполнителей Закавказья, Ср. Азии и Казахстана на нар. инструментах, конкурс певцов-ханенде им. Дж. Карягды-оглы, фестиваль «Музыка XX века». В марте в Баку прошла Неделя музыки для детей и юношества.

В 1986 г. состоялись гастроли Азерб. академич. театра оперы и балета им. М. Ф. Ахундова в Саранске и Горьком. В Азерб. ССР гастролировали ансамбль песни и пляски «Донские казаки», Литов. камерный оркестр и др.

Гос. премии Азерб. ССР 1986 г. присуждены композиторам А. Д. Меликову, Х. Х. Мирза-заде, Э. С. Махмудову, пианисту Ф. Ш. Бадалбейли.

Звание «Народный артист Азерб. ССР» присвоено певице Х. Касимовой — солистке Азерб. академич. театра оперы и балета им. М. Ф. Ахундова.

К и н о. Киностудией «Азербайджанфильм» им. Дж. Джабарлы в 1986 г. созданы художественные фильмы: «Окно печали» (автор сценария и реж. Анар, оператор Г. Мехтиев), «Сигнал с моря» (авторы сценария И. Шихлы и Ф. Агаев при участии Р. Ровшана, реж. Д. Мирзоев, оператор А. Алекперов), «Загородная прогулка» (автор сценария и реж. Э. Кулиев, оператор Р. Камбаров), «В условиях неочевидности» (автор сценария Р. Фаталиев, реж. Ф. Юсуфов, оператор Е. Резник). По заказу ЦТ созданы художественные фильмы: «Только ты» (автор сценария Ю. Чулюкин, реж. Э. Аблуч, оператор К. Мамедов), «Листопад в пору лета» (автор сценария А. Джалилов, реж. Т. Исмайлов, оператор В. Керимов). Сняты 4 мультипликационных фильма: «Домик на поляне» (автор сценария С. Рустамханлы, реж. А. Акперов), «Новогодняя история» (автор сценария И. Абрамов, реж. В. Талыбов), «Мама на дереве» (автор сценария Д. Сеидова, реж. Ф. Курбанова), «Из дневников Ийона Тихого» (автор сценария и реж. Г. Тищенко). Выпущены 22 хроникально-документальных фильма, среди них: «Я живу в Баку» (автор сценария Э. Агаев, режиссеры Х. Мурадов, Н. Бекир-заде, операторы Ф. Аскеров, Ф. Мамедов), «Ожидание» (автор сценария И. Исмаил-заде, реж. Дж. Зейналов, операторы Т.Султанов, Р. Салам-заде), «Морская душа» (автор сценария Дж. Меликов, реж. Д. Иманов, оператор Ф. Аскеров), «Фактор времени» (автор сценария И. Векилова, реж. М. Рзаев, оператор А.Салаев), «Сумгаит» (автор сценария и реж. Дж. Зейналов, операторы Т. Султанов и Р. Салам-заде), «Запоздалый дневник» (автор сценария и реж. Дж. Фараджев, оператор С. Велиев) и др. Выпущено 12 номеров киножурнала «Советский Азербайджан», по 4 номера киножурналов «Молодое поколение» и «Искусство», 6 номеров киножурнала «Спорт», 10 номеров сатирического киножурнала «Мозалан». На азерб. язык дублированы 62 художественных и 7 мультипликационных фильмов, 6 номеров сатирического киножурнала «Ералаш» и др.

В апреле состоялся 6-й съезд кинематографистов Азербайджана. В мае в республике прошла Неделя фильмов для детей. Дни азерб. кино состоялись в Иркутске, на БАМе, в Тюменской и Архангельской областях.

В 1986 г. в республике функционировали 2,3 тыс. киноустановок.

Гос. премии Азерб. ССР 1986 г. присуждены сценаристам М. М. Авдиеву, Р. М. Фаталиеву, А. Г. Донцу, реж. А. Г. Бабаеву, оператору Т. М. Ахундову, композитору Х. Х. Мирза-заде, художнику К. Н. Наджафзаде, исполнителям ролей А. А. Мамедову, М. Ю. Дадашеву, Г. А. Ягизарову — за художественный фильм «Послезавтра в полночь»; авторам сценария С. А. Рустамзаде, А. А. Курбанову, реж. А. А. Махмудову, оператору К. А. Мамедову, художнику К. М. Кязим-заде, композитору Э. С. Махмудову, исполнителям ролей Р. А. Балаеву, Г. К. Рагимову, реж. и исполнителю роли Г. С. Турабову — за художественный фильм «Пора седлать коней» (к/ст. «Азербайджанфильм» им. Дж. Джабарлы).

И з о б р а з и т е л ь н о е и с к у с с т в о. В 1986 г. произведения художников Азербайджана экспонировались на 125 выставках. Наиболее значительными выставками года были Всесоюзная и респ. выставка «Мы строим коммунизм», респ. выставки «Портреты героев XI пятилетки», произведений художников театра, кино и телевидения. Событием года явилась выставка «Изобразительное искусство Азерб. ССР» в Москве. Художники республики принимали участие во Всесоюзных выставках «Мастера культуры за мир», «Космос на службе мира» в Москве, в 1-м биеннале живописи художников Закавказья в Тбилиси. Персональные выставки произведений А. Азимзаде, Дж. Мухид-заде, Б. Гаджиевой, А. Амирова, А. Кязимова, А. Керимова, М. Зейналова, И. Сафарли состоялись в Баку и др. городах республики.

В 1986 г. открыты памятники В. И. Ленину, «Покорители Каспия» (скульпторы обеих работ М. Салахов и Т. Юсубов) на Нефтяных Камнях, А. Султановой в Баку (скульптор М. Рзаева, архитекторы Э. Ахадова, Г. Махмудов, Т. Хошкинаби), Дж. Нахичеванскому (скульпторы Ф. Салаев и А. Аскеров).

Гос. премии Азерб. ССР 1986 г. присуждены художнику К. Н. Наджафзаде за участие в постановке художественного фильма «Послезавтра в полночь»; художнику К. М. Кязим-заде за участие в постановке художественного фильма «Пора седлать коней» (к/ст «Азербайджанфильм» им. Дж. Джабарлы); художнику Э. М. Рзакулиеву — за цикл картин на тему «Азербайджан в Великой Отечественной войне».

С т р о и т е л ь с т в о и а р х и т е к т у р а. В 1986 г. построены предприятия торговли и общественного питания в Баку, Кировабаде, Сумгаите, Мингечауре, Евлахе.

Х у д о ж е с т в е н н а я с а м о д е я т е л ь н о с т ь. В 1986 г. в республике насчитывалось 16 436 коллективов художественной самодеятельности (298 051 участник), из них 122 коллектива имеют звание «народный». В числе лучших народных коллективов — танцевальные коллективы «Кёнуль» ДК им. Абилова (Баку) и «Шарур» Ильичевского р-на Нахичеванской АССР, ВИА «Зирвя» Шекинского р-на, ансамбль нар. инструментов «Шур» Агдамского р-на, нар. театр муз. комедии Апшеронского ДК. В рамках Всесоюзного фестиваля нар. творчества, посвященного 70-летию Великого Октября, в республике прошли студенческий фестиваль политич. песни, 2-й фестиваль нар. творчества. В Баку состоялась выставка самодеятельного творчества художников и скульпторов.

Общественные и культурные контакты с зарубежными странами. В 1986 г. Азербайджан посетили делегации партийных работников СФРЮ, СРВ, СРР, НРБ, ДРА, Йеменской социалистической партии, Партии Арабского социалистического возрождения Сирии, профсоюзных работников Лесото, общества Красного Креста МНР, китайского нар. Общества дружбы с заграницей, муниципалитета Измира (Турция) и др.

В 1986 г. в Баку состоялись междунар. конференция «Мусульмане в борьбе за мир» (октябрь), 15-я Дартмутская конференция общественных и политич. деятелей СССР и США (май). В республике прошли Дни Афганистана, декада книг ГДР.

По линии породненных городов делегации Азербайджана выезжали в Майнц (ФРГ), Измир (Турция), Дакар (Сенегал), Бордо (Франция).

В 1986 г. Дни СССР с участием Азерб. ССР прошли в ЧССР, Финляндии, Италии, АНДР, Тунисе. Выставки достижений нар. х-ва Азерб. ССР экспонировались в Пловдиве (НРБ) и Нитре (ЧССР), изобразительного, народно-прикладного искусства — в ДРА, Финляндии, Иордании, Великобритании. В Великобритании прошла персональная выставка азерб. ковродела Л. Керимова. В 1986 г. ряд художественных коллективов и отдельных исполнителей республики выезжали на гастроли в ДРА, МНР, Никарагуа, Ирак, США, Швецию и др.

В высших и ср. учебных заведениях Азербайджана обучалось св. 2800 студентов из 71 страны мира.

НАХИЧЕВАНСКАЯ АССР

В составе Азербайджанской АССР. Площадь — 5,5 тыс. км². Население — 278 тыс. чел. (на 1 января 1987 г.). Столица — Нахичевань. Верховный Совет Нахичеванской

АССР 11-го созыва избран 24 февраля 1985 г. в составе 110 депутатов.

В 1986 г. годовой план по реализации и производству большинства видов промышленной продукции выполнен. Сверх плана реализовано промышленной продукции на 1,4 млн. руб. Прирост объема производства по сравнению с 1985 г. составил 15%.

В 1986 г. произведено 81,2 млн. кВт·ч электроэнергии, 30 тыс. м³ ж.-б. изделий, 142,3 тыс. м² облицовочных плит. В 1986 г. гос. закупки продукции растениеводства составили (тыс. т): зерна — 12,0, картофеля — 0,3, овощей — 7,8, плодов — 8,3, бахчевых — 2,1.

На 1 января 1987 г. поголовье продуктивного скота (колхозы, совхозы, межхозяйственные и др. производственные с.-х. предприятия) составило (тыс.): крупного рогатого скота — 74,8, в т. ч. коров и буйволиц — 28,1, овец и коз — 295,6.

В 1986 г. произведено продуктов животноводства (колхозами, совхозами и межхозяйственными объединениями): мяса (в живом весе) — 3,8 тыс. т, молока — 18,7 тыс. т, яиц — 16,8 млн. шт., шерсти — 211 т. Государственные закупки продуктов животноводства во всех категориях хозяйств составили: скота и птицы (в живом весе) — 4,0 тыс. т, молока — 17,8 тыс. т, яиц — 17,5 млн. шт., шерсти (в переводе на чистое волокно) — 0,3 тыс. т, коконов — 0,1 тыс. т.

В 1986 г. за счет гос. капитальных вложений введены в действие основные фонды общей стоимостью 71 млн. руб. Вступили в строй завод плодоовощных консервов в Ильичевске, новый корпус электротехнич. завода и др. Введены в эксплуатацию жилые дома на 37,9 тыс. м², школы на 3018 мест, клуб в селе Садарак Ильичевского р-на на 400 мест и др. объекты.

В 1986 г. в нар. х-во направлено 673 чел. со средним спец. и 440 чел. с высшим образованием.

В республике было 277 библиотек, 255 клубных учреждений, 11 музеев, муз.-драм. театр им. Дж. Мамедкулизаде, 190 киноустановок.

НАГОРНО-КАРАБАХСКАЯ АВТОНОМНАЯ ОБЛАСТЬ

В составе Азербайджанской ССР. Площадь — 4,4 тыс. км². Население — 180 тыс. чел. (на 1 января 1987 г.). Центр — Степанакерт.

В 1986 г. объем пром. продукции увеличился по сравнению с 1985 г. на 8,4%. Годовой план реализации промышленной продукции выполнен на 102,2%. Сверх плана реализовано продукции на 3,9 млн. руб.

В 1986 г. произведено 57,3 млн. кВт·ч электроэнергии, 107,4 тыс. шт. электроосветительной аппаратуры к люминесцентным лампам, 93,0 тыс. м² мраморных облицовочных плит, 3433 м³ пиломатериалов, 4,2 тыс. м³ сборных ж.-б. изделий, 8,9 тыс. т извести, 139 тыс. т декоративного щебня, 127,8 т крученого шелка, 794 тыс. м² х.-б. тканей, 691 м² ковров и ковровых изделий, 4502 тыс. пар кожаной обуви, 109,3 т шелка-сырца, на 5208,9 тыс. руб. мебели.

В 1986 г. производство продукции растениеводства (по всем категориям хозяйств составило, тыс. т): зерна — 44,3, винограда — 91,2, овощей — 7,8, плодов и ягод — 0,9, табака — 0,3, картофеля — 2,9. Произведено 7625 т цельномолочной продукции (в перерасчете на молоко), 3907 т мяса (промышленная выработка), 935 т животного масла.

На 1 января 1987 г. поголовье продуктивного скота (колхозы, совхозы, межхозяйственные и др. производственные с.-х. предприятия) составило (тыс.): крупного рогатого скота — 66,5, в т. ч. коров и буйволиц — 17,1, овец и коз — 174,3, свиней — 80,4. В 1986 г. во всех категориях хозяйств произведено 10,0 тыс. т мяса (в живом весе), 40,1 тыс. т молока, 11,6 млн. шт. яиц, 362 т шерсти (в физическом весе). Гос. закупки продуктов животноводства во всех категориях хозяйств составили: 11,9 тыс. т скота и птицы (в живом весе), 31,7 тыс. т молока, 10,9 млн. шт. яиц, 277 т шерсти (в переводе на чистое волокно), 145 т коконов.

В 1986 г. гос. капитальные вложения в нар. х-во составили 29,2 млн. руб. Построены 423 новые квартиры общей площадью 28,8 тыс. м², общеобразовательные школы на 872 места, клубы на 300 мест. Введены в строй завод с.-х. машин, свинокомплекс в Гадруте. За счет гос. капитальных вложений введено в действие основных фондов 32,3 млн. руб. Объем бытовых услуг, оказываемых населению, составил 6,8 млн. руб.

В 1986 г. среднее образование получили 2,6 тыс. юношей и девушек; вузы подготовили 421 специалиста. В области 231 массовая библиотека, 267 клубов, 206 киноустановок, 6 музеев, драм. театр им. М. Горького. *М. Садыхов.*

АРМЯНСКАЯ СОВЕТСКАЯ СОЦИАЛИСТИЧЕСКАЯ РЕСПУБЛИКА
(Армения)

Общие сведения. Площадь — 29,8 тыс. км². Население (на 1 января 1987 г.) — 3412 тыс. чел. Столица — Ереван (1185 тыс. жит. на 1 января 1987 г.). В республике 37 сельских районов, 27 городов, 31 поселок городского типа. Основное население (по переписи 1979 г.) — армяне — 89,7%; азербайджанцев — 5,3%, русских — 2,3%, курдов — 1,7% и др.

Государственный строй. Армянская ССР — союзная советская социалистич. республика в составе СССР. Действующая Конституция Арм. ССР принята 14 апреля 1978 г.

Верховный Совет Арм. ССР 11-го созыва избран 24 февраля 1985 г. Из 338 депутатов — 173 рабочих и колхозника, 216 членов и кандидатов в члены КПСС, 121 женщина, 64 депутата в возрасте до 30 лет. 21 июня 1987 г. в местные Советы народных депутатов республики избраны 27 776 чел.

Председатель Верховного Совета Арм. ССР — С. Х. Тоноян; заместители — М. А. Мстоян, Б. Г. Степанян, В. И. Шубин. Председатель Президиума Верховного Совета Арм. ССР — Г. М. Восканян; заместители — И. А. Багиров, В. Б. Галумян; секретарь Президиума — Н. П. Степанян; члены Президиума — Гр. Г. Акопян, В. Ф. Арутюнян, С. М. Варданян, Р. М. Галстян, С. Х. Геворкян, К. С. Демирчян, Л. И. Искандарян, М. Л. Мкртчян, Н. В. Мхитарян, А. А. Петросян, Р. Л. Петросян, С. Х. Саркисян, Л. В. Тимин, А. О. Топузян, Л. Е. Хачатрян.

Председатель Совета Министров Арм. ССР — Ф. Т. Саркисян; первые заместители — С. Г. Арутюнян, В. М. Мовсисян (он же — пред. Госагропрома); заместители — С. С. Аветисян, Г. А. Айрапетян, Л. Н. Нерсесян, Г. А. Сагоян (он же — пред. Госплана), Ю. Е. Ходжамирян. Мин. ин. дел — А. А. Мкртчян (с августа 1986 г.).

11—12 июля 1986 г. 3-я сессия Верховного Совета Арм. ССР 11-го созыва внесла изменения в состав Президиума и постоянных комиссий Верховного Совета Арм. ССР, обсудила деятельность Советов нар. депутатов Арм. ССР по реализации задач, вытекающих из решений 27-го съезда КПСС, рассмотрела гос. план экономич. и социального развития Арм. ССР на 1986—90 гг., утвердила указы Президиума Верховного Совета Арм. ССР. 4-я сессия (12 декабря) обсудила гос. план экономич. и социального развития Арм. ССР в 1986 г., гос. бюджет на 1987 г. и исполнение гос. бюджета Арм. ССР за 1985 г., внесла изменения в Закон Арм. ССР о народном образовании и др. законодательные акты Арм. ССР в связи с Основными направлениями реформы общеобразовательной школы; утвердила указы Президиума Верховного Совета Арм. ССР.

Коммунистическая партия Армении. На 1 января 1987 г. насчитывала 191 753 члена и 7400 кандидатов в члены партии (5951 первичная партийная организация).

Бюро и Секретариат ЦК КП Армении. Члены Бюро — Р. А. Арзуманян, Д. А. Арутюнян, М. К. Арутюнян, С. Г. Арутюнян, Г. М. Восканян, К. А. Гамбарян, К. С. Демирчян, Т. А. Диланян, М. П. Колесников, Ю. П. Кочетков, В. М. Мовсисян, М. О. Мурадян, С. М. Петросян, Л. Г. Саакян, Ф. Т. Саркисян. Кандидаты в члены Бюро — Э. П. Авакян, Г. Г. Акопян, Х. Л. Мандалян, Г. А. Мартиросян, Г. А. Оганян, М. А. Юзбашян.

Первый секретарь ЦК КП Армении — К. С. Демирчян, второй секретарь — Ю. П. Кочетков; секретари — Р. А. Арзуманян, К. А. Гамбарян, Т. А. Диланян, М. О. Мурадян.

15 января 1986 г. 23-й пленум ЦК КП Армении рассмотрел отчет ЦК 28-му съезду КП Армении.

24—25 января 1986 г. состоялся 28-й съезд КП Армении, который обсудил отчеты ЦК и Ревизионной комиссии КП Армении, проекты новой редакции Программы КПСС, Устава КПСС с предлагаемыми изменениями, Основных направлений экономич. и социального развития СССР на 1986—90 гг. и на период до 2000 г.; избрал руководящие органы КП Армении, делегатов на 27-й съезд КПСС.

25 января 1986 г. 1-й пленум ЦК КП Армении избрал Бюро и Секретариат ЦК КП Армении. 2-й пленум (5 апреля) обсудил итоги 27-го съезда КПСС и задачи республиканской партийной организации по выполнению его решений. На 3-м пленуме (10 июля) рассмотрены итоги Июньского (1986 г.) пленума ЦК КПСС и задачи республиканской партийной организации по реализации планов экономич. и социального развития 12-й пятилетки, одобрены предложения Бюро ЦК КП Армении по вопросам проведения 3-й сессии Верховного Совета Арм. ССР 11-го созыва, решен орг. вопрос. 5 октября 4-й пленум обсудил задачи партийных организаций республики по дальнейшему совершенствованию идеологической, политико-воспитательной работы в свете требований 27-го съезда КПСС.

Профессиональные союзы Армении на 1 января 1987 г. насчитывали 1 млн. 565 тыс. членов (9200 первичных профсоюзных организаций). Председатель республиканского совета профсоюзов — М. К. Арутюнян.

26 марта 1986 г. 12-й пленум Совпрофа Армении рассмотрел орг. вопрос. На 13-м пленуме (18 апреля) обсуждены задачи профсоюзных организаций республики, вытекающие из решений 27-го съезда КПСС и 28-го съезда КП Армении. 12 сентября 14-й пленум принял постановление о созыве очередного 17-го съезда профсоюзов Армении, обсудил работу хозяйственных и профсоюзных органов по созданию здоровых и безопасных условий труда. 17 декабря 15-й пленум утвердил социальный и профсоюзный бюджеты.

Ленинский Коммунистический Союз Молодежи Армении на 1 января 1987 г. насчитывал 592 тыс. членов (6718 первичных комсомольских организаций).

Первый секретарь ЦК ЛКСМ Армении — Гр. Г. Акопян; второй секретарь — О. М. Петросян, секретари — Г. Г. Акопян, Л. С. Еолян, Е. И. Пономарев.

22 апреля 1986 г. 16-й пленум ЦК ЛКСМ Армении обсудил итоги 27-го съезда КПСС и задачи республиканской комсомольской организации по выполнению его решений; решил орг. вопрос. 17-й пленум (19 мая) рассмотрел орг. вопросы. На 18-м пленуме (23 августа) обсуждены задачи комсомольских организаций республики по выполнению решений Июньского (1986 г.) пленума ЦК КПСС, заслушан отчет совета молодых ученых и специалистов при ЦК ЛКСМ Армении, принято решение о созыве 30-го съезда комсомола Армении, рассмотрен орг. вопрос. 19-й пленум 4 ноября обсудил задачи комсомольских организаций республики по совершенствованию идеологической, идейно-воспитательной работы в свете решений 27-го съезда КПСС и осуществлению требований Октябрьского (1986 г.) пленума ЦК КПСС.

Народное хозяйство. I. Общеэкономические показатели развития народного хозяйства. В 1986 г. произведенный нац. доход увеличился по сравнению с 1985 г. на 3,9% и составил (в фактических ценах) 6702 млн. руб. Продукция пром-сти возросла по сравнению с 1985 г. на 428 млн. руб. и достигла 8137 млн. руб.

II. Интенсификация общественного производства. Научно-технический прогресс. Обновление машиностроит. продукции возросло по сравнению с 1985 г. и составило 4,5%. Гос. приемка введена на 28 предприятиях. Внедрено 188 пром. роботов, установлены 123 механизированные поточные и автоматич. линии, на комплексную механизацию и автоматизацию переведено 72 участка, цеха, производства. В нар. х-ве использовано ок. 250 изобретений и св. 20 тыс. рационализаторских предложений.

Техническое перевооружение и реконструкция. В 1986 г. на эти цели направлено средств на 17,6% больше, чем в 1985 г. Доля затрат на технич. перевооружение и реконструкцию в общем объеме капитальных вложений на производственное строительство достигла 35%. В нар. х-ве введены в действие основные фонды стоимостью 2030 млн. руб.

Ресурсосбережения. Среднегодовая численность рабочих и служащих составила 1375 тыс. чел. и увеличилась за год на 20 тыс. чел.; колхозников (общественное х-во) — ок. 77 тыс. чел. Численность специалистов с высшим и средним спец. образованием, занятых в нар. х-ве, достигла 380 тыс. чел. ПТУ подготовлено 23,4 тыс. молодых рабочих. Непосредственно на производстве обучено новым профессиям ок. 75 тыс. чел.

Совершенствование управления и хозяйственного механизма. В промышленности в новых условиях хозяйствования работало св. трети производственных объединений и предприятий, которыми производилось 69% общего объема пром. продукции. В большинстве производственных объединений и предприятий министерств улучшилось выполнение договорных обязательств, повысились темпы роста производительности труда. Однако новые методы хозяйствования осваиваются еще недостаточно интенсивно.

III. Развитие материального производства. Промышленность. В 1986 г. план реализации продукции выполнен на 101,3%. Общий объем пром. продукции увеличился по сравнению с 1985 г. на 5,6%. Производительность труда возросла на 4,1%.

Производство важнейших видов промышленной продукции

	1980 г.	1985 г.	1986 г.
Топливно-энергетический комплекс			
Электроэнергия, млрд. кВт·ч	13,3	14,9	14,5
Машиностроительный комплекс			
Трансформаторы силовые, млн. кВа	7,6	7,2	7,05
Генераторы переменного тока, тыс. кВт	1486	1745,3	1878
Электродвигатели переменного тока, тыс. кВт	1029	1065	1077
Передвижные электростанции, тыс. кВт	665,8	757,4	780
Насосы центробежные, тыс. шт.	115,3	94	93,5
Шнуры осветительные, тыс. км	91	134,1	132,5
Электролампы осветительные, млн. шт.	188,5	185,9	187
Промышленность строительного комплекса			
Сборный железобетон, тыс. м³ изделий	1226,3	1414,9	1540,5
Шифер, млн. усл. плиток	17,8	79	91,8
Производство товаров народного потребления			
Бельевой и верхний трикотаж, млн. шт.	83	96,6	98,2
Обувь, млн. пар	13,8	18,4	19,5
Часы, тыс. шт.	5011	4757,4	5058

Агропромышленный комплекс. В 1986 г. общий объем продукции с. х-ва по сравнению с 1985 г. увеличился на 2,5%, товарная продукция пищевых отраслей АПК увеличилась на 4,8%, производительность труда в общественном с. х-ве увеличилась на 5%. Прибыль колхозов и совхозов возросла на 3,4% и составила в 1986 г. 107 млн. руб.

Растениеводство. Урожайность зерновых культур составила 24,8 ц с га. Пшеницы собрано 157 тыс. т, ячменя — 158 тыс. т. В 1986 г. гос. закупки продуктов рас-

Производство основных продуктов растениеводства (во всех категориях хозяйств, тыс. т)

	1981—1985 гг. (в среднем за год)	1985 г.	1986 г.
Зерно	278	284	331
Сахарная свекла (фабричная)	151	129	132
Табак	15	14	12
Картофель	291	306	266
Овощи	517	620	571
Бахчевые	47	61	54
Плоды	183	165	211
Виноград	252	252	240

тениеводства составили (тыс. т): картофеля — 113,6, овощей — 333,2, плодов и ягод — 132,1, винограда — 232,6.

Животноводство. Увеличение производства продукции животноводства достигнуто в основном за счет повышения продуктивности скота и птицы. Средний удой молока от одной коровы возрос на 91 кг, средняя яйценоскость кур-несушек — на 6 шт., средний настриг шерсти от одной овцы — на 0,3 кг.

Производство основных продуктов животноводства (во всех категориях хозяйств)

	1981—1985 гг. (в среднем за год)	1985 г.	1986 г.
Мясо (в убойном весе), тыс. т	100	107,0	112,7
Молоко, тыс. т	539	546	562
Яйца, млн. шт.	532	573	606,1
Шерсть (в физическом весе), тыс. т	4,6	4,4	4,5

Поголовье продуктивного скота (во всех категориях хозяйств, на начало года, млн.)

	1981 г.	1986 г.	1987 г.
Крупный рогатый скот	0,8	0,9	0,8
в т. ч. коровы	0,3	0,3	0,3
Свиньи	0,2	0,3	0,4
Овцы и козы	2,2	1,9	1,8

В 1986 г. гос. закупки продуктов животноводства во всех категориях хозяйств составили: 146 тыс. т скота и птицы (в живом весе), 352 тыс. т молока, 414 млн. шт. яиц, 2049 т шерсти (в переводе на чистое волокно).

Производство важнейших видов пищевой продукции

	1985 г.	1986 г.
Мясо (пром. выработка), тыс. т	70,0	75,7
Животное масло, тыс. т	0,4	1,0
Сахар-песок, тыс. т	22,6	28,3
Растительное масло, тыс. т	6,8	7,8
Консервы, млн. усл. банок	493,6	475,5

Материально-техническая база АПК. Капитальные вложения на развитие отраслей, обеспечивающих выполнение Продовольственной программы республики, составили 361 млн. руб., из них 342 млн. руб. использовано на развитие с. х-ва, в т. ч. 159 млн. руб.— на мелиоративное строительство.

В 1986 г. в с. х-ве построены животноводческие помещения, механизированные фермы и комплексы для содержания скота на 20,5 тыс. мест, птицефабрики — 165 тыс. кур-несушек и мясного направления — на 4,5 млн. голов в год и др. объекты. Введены в эксплуатацию 5,8 тыс. га орошаемых земель, проведено лесоустройство на площади 22 тыс. га и лесовосстановление в лесах гос. значения на площади ок. 6 тыс. га.

Капитальное строительство. В 1986 г. введено в действие основных фондов на 523 млн. руб. больше, чем в 1985 г. Капитальных вложений за счет всех источников финансирования освоено 1660 млн. руб.

Вступил в строй завод спец. технологич. оборудования. Газовые магистрали увеличены более чем на 200 км, завершено строительство 1-й очереди Ереванского метрополитена. Введены в строй мощности по производству хлоропреновых каучуков на НПО «Наирит», винилацетата для легковых автомобилей на з-де «Поливинилацетат», чугунного литья на Чаренцаванском з-де автопогрузчиков и др.

IV. Социальное развитие и повышение уровня жизни народа. В 1986 г. выплаты и льготы, полученные населением из общественных фондов потребления, составили 1412 млн. руб. (на 60 млн. руб. больше, чем в 1985 г.). Объем реализации бытовых услуг населению по сравнению с 1985 г. возрос на 8,8%, в сельской местности — на 13,9%.

За счет всех источников финансирования построено 19 тыс. квартир общей площадью 1280 тыс. м². Жилищные условия улучшили 122 тыс. чел. Построены общеобразовательные школы на 18,8 тыс. мест, дошкольные учреждения на 7,6 тыс. мест, больницы на 1,9 тыс. коек, амбулаторно-поликлинические учреждения на 1,9 тыс. посещений в смену, клубы и дома культуры на 3,2 тыс. мест и др.

В 1985/86 уч. г. различными видами обучения были охвачены св. 1288 тыс. чел. Подготовлено 10,9 тыс. специалистов с высшим и 15,4 тыс. со средним спец. образованием. В 1986 г. в республике издано св. 12 млн. экз. книг и брошюр. Культурно-просветительную работу среди населения проводят 1413 массовых библиотек, 1275 клубных учреждений, 51 музей, 17 профессиональных театров.

Численность врачей всех специальностей выросла более чем на 300, число больничных коек — на 1620. Число мест в санаториях, пансионатах, домах и базах отдыха, на туристских базах составило 22 тыс.

На охрану окружающей среды и рациональное использование природных ресурсов (включая расходы на ведение лесного х-ва) израсходовано ок. 59 млн. руб.

Академия наук Армянской ССР основана в 1943 г. В ее составе на 1 января 1987 г.— 47 действительных членов, 61 чл.-корр., 1 почетный академик, 2 иностранных члена. Президент — В. А. Амбарцумян.

В АН — 6 отделений (физико-математич. наук, физико-технич. наук и механики, химич. и геологич. наук, биологич. наук, философии и филологии, истории и экономики), 33 научных учреждения.

Деятельность в 1986 г. 29 апреля Общее годичное собрание АН Арм. ССР обсудило задачи научных коллективов республики в свете решений 27-го съезда КПСС, подвело итоги научной и научно-организац. деятельности АН Армении в 1985 г. На Общем собрании 30 декабря обсужден вопрос о текущих задачах АН Арм. ССР, состоялись выборы новых действительных членов и чл.-корр. Академии.

В 1986 г. учреждениями АН Арм. ССР разрабатывались 132 проблемы, охватывающие 364 темы. Подано 205 заявок, получено 132 авторских свидетельства, внедрено 20 изобретений.

При участии АН Арм. ССР проведено 24 научных симпозиума, конференции, совещания и семинара, в т. ч. симпозиум Международного астрономического союза, 23-е советско-французское совещание по сотрудничеству в исследовании и использовании космич. пространства, заседание комиссии по системному математическому обеспечению, 1-я Закавказская конференция по энтомологии, конференция по проблемам истории Ближнего Востока на рубеже 19—20 вв., междунар. конференция по средневековой армянской литературе и др.

Ученые АН Арм. ССР выезжали в 20 зарубежных стран, где приняли участие в 25 научных мероприятиях. В Академии было принято 270 ученых из 30 стран.

В 1986 г. издательством Академии выпущено 118 трудов общим объемом 1615 печатных листов. В числе изданных книг: «Армянская поэзия позднего средневековья (XVI—XVII вв.)» (т. 1), «Словарь топонимов Армении и прилегающих областей» (т. 1), «Вспыхивающие звезды и родственные им объекты», «Население Еревана. Этнографические исследования», «История советской армянской литературы» С. Агабабяна и др.

В библиотеках АН Арм. ССР насчитывается 3 млн. 626 тыс. книг. В 1986 г. книгообмен осуществлялся с 842 партнерами, в т. ч. с 616 библиотеками 49 стран.

Культурная жизнь. Литература и литературоведение. В 1986 г. вышли в свет собрания сочинений Раффи (тт. 7—8), А. Ширванзаде (тт. 1—2), Е. Чаренца (тт. 1—3), романы М. Шатиряна «Серебряный век» (кн. 2), А. Секоян «Весна под снегом», избранные произведения Ст. Аладжаджяна, Н. Адаляна, М. Мнацаканяна и др.

В переводе на арм. язык опубликованы повести А. Пушкина «Капитанская дочка», «Дубровский», однотомники избр. произведений А. Блока, С. Есенина, романы А. Толстого «Эмигранты», А. Серафимовича «Железный поток», Н. Островского «Как закалялась сталь», повесть А. Фадеева «Разгром», «Рассказы» Л. Андреева и др. Из советской нац. литературы изданы повести Р. Иванченко «Любить не просто», Т. Чиладзе «Дворец Посейдона», сб. стихов «Посвящение» И. Нонешвили и др.

Зарубежная литература в 1986 г. представлена «Записками о Шерлоке Холмсе» А. Конан-Дойля, романами «Лунный камень» У. Коллинза, «Верди» Ф. Верфеля, «Сто лет одиночества» Г. Гарсиа Маркеса, «Будденброки» Т. Манна, сборником «Театр» Ж.-П. Сартра.

Среди изданий на русском языке — новеллы Г. Зограба, повести и рассказы В. Сарояна и В. Григоряна, книга С. Шервинского «От знакомства к родству» (стихи, переводы с арм. языка, очерки, воспоминания) и др.

Изданы труды по литературоведению: «Советский армянский роман» С. Арзуманяна, «Литература и действительность» К. Даниеляна, «Проза писателей среднего поколения» П. Демирчяна, «Проза малых форм Стефана Зорьяна» В. Амирханяна, «Литература и фольклор» А. Ганаланяна, монография «Геворг Эмин» В. Овакимяна и др.

20—21 мая состоялся 9-й съезд писателей Армении; 21 мая пленум избрал пред. правления СП Армении В. А. Петросяна, а также руководящие органы СП. В Ереване состоялись выставки укр. и литов. книги, прошел праздник переводческого искусства, 8-е Брюсовские чтения; в сентябре в Чаренцаване проведен День поэзии.

В 1986 г. премии им. Е. Чаренца присуждены переводчикам С. Шервинскому, Эржебет Катона (ВНР), Наби Хазри (Азерб. ССР), З. Медулашвили (Груз. ССР), С. Кркашаряну. Писатель Х. Гюльназарян удостоен диплома Андерсена, учрежденного Международным советом детской и юношеской литературы.

Общественность республики отметила 120-летие со дня рожд. арм. сов. поэта А. Акопяна, 80-летие со дня рожд. азерб. поэта С. Вургуна, 70-летие арм. писателя С. Ханзадяна, М. Дудина.

Театр. В 1986 г. 17 театров республики осуществили 80 постановок. Среди премьер театра им. Г. Сундукяна — «Все хорошо, что хорошо кончается» У. Шекспира, «Высокочтимые попрошайки» А. Пароняна, «Рождество в доме Купьелло» Э. Де Филиппо (реж. спектаклей Р. Капланян), «Крик немой горы» В. Петросяна (реж. Е. Казанчян). Русский драм. театр им. К. С. Станиславского поставил пьесы «Зинуля» А. Гельмана, «Ценою жизни...» К. Скворцова, «Джоконда» А. Овсепяна (реж. спектаклей А. Григорян). Среди новых работ Ереванского драм. театра — «Избиение младенцев» В. Сарояна (реж. Р. Капланян), «Тень» И. Шварца (реж. А. Хандикян), «Автобус» С. Стратиева (реж. А. Оганесян), «Человек, который хотел стать богом» Г. Азарова и Р. Капланяна (реж. Р. Капланян), Ереванского камерного театра — «Гамлет» У. Шекспира, «Храбрый Назар» Д. Демирчяна и «Театр времен Нерона и Сенеки» Э. Радзинского (реж. спектаклей А. Ернджакян) и др.

В январе в Ереване состоялся Закавказский театральный фестиваль, посвященный 27-му съезду КПСС, с участием театра им. Г. Сундукяна, Азерб. академич. драм. театра им. М. Азизбекова, Груз. театра им. Ш. Руставели, Ереванского азерб. театра им. Дж. Джабарлы, Ереванского камерного театра. В ноябре — декабре в Ереване был проведен фестиваль русской драматургии, в котором наряду с театральными коллективами республики показали свои постановки театр им. Моссовета, Ленингр. драм. театр им. В. Ф. Комиссаржевской, Центр. академич. театр Советской Армии, Московский драм. театр им. Н. В. Гоголя, Московский камерный муз. театр, Бакинский гос. русский драм. театр им. С. Вургуна, Сухумский груз. драм. театр им. К. Гамсахурдиа.

В Ереване выступали Минский русский драм. театр им. М. Горького, Тбилисский армянский драм. театр им. С. Шаумяна.

В 1986 г. звание «Народный артист Арм. ССР» присвоено артистке межрайонного драм. театра им. Л. Калантара (г. Камо) А. Казарян, диктору телевидения Арм. ССР Н. Шлепчян.

Музыка. В 1986 г. Ереванский академич. театр оперы и балета им. А. Спендиарова показал премьеры опер Дж. Пуччини «Богема» и «Чио-Чио-сан» (дирижер спектаклей А. Восканян, реж. А. Левонян).

Среди новых произведений, созданных композиторами в 1986 г.,— квартет Л. Сарьяна, соната для скрипки и фортепиано А. Арутюняна, квартет № 4 Л. Чаушяна, симфония № 4 («Космическая») Э. Аристакесяна, концерт для фортепиано с оркестром Г. Овунца, квартет № 3 Г. Ахиняна, квартет № 1 Е. Ерканяна, камерная симфония В. Аджемяна и др.

В 1986 г. в Армении состоялись: Всесоюзный фестиваль хоровой музыки, фестивали камерной музыки, арм. сов. музыки, патриотич. песни (посвящен Великой Октябрьской Социалистической революции и Междунар. году мира), старинной музыки, 1-й Закавказский фестиваль студенческого творчества. В Дилижане проведена Всесоюзная конференция по проблеме генезиса и специфики ранних форм музыкальной культуры.

В республике выступали Гос. малый симфонический оркестр Союза ССР, ансамбль «Виртуозы Москвы», хор ветеранов войны г. Тарту (Эст. ССР) и др. Гос. симфонич. оркестр Армении выступил в Киеве, Ереванский камерный оркестр — в Казани, Гос. ансамбль танца Армении — в Ленинграде.

На 8-м международном конкурсе им. П. И. Чайковского в Москве в 1986 г. звания лауреатов завоевали вокалист Б. Туманян, скрипач М. Погосян, виолончелисты С. Багратуни и Л. Мурадян. На междунар. конкурсе пианистов им. П. Владигерова (НРБ) 1-я премия и золотая медаль присуждены студенту Ереванской консерватории А. Бабаханяну. 3-я премия Международного конкурса «Вердиевские голоса» в г. Буссетто (Италия) присуждена С. Мартиросян (Ереванский академич. театр оперы и балета им. А. Спендиарова). На конкурсе молодых исполнителей современной эстрадной песни в Юрмале (Латв. ССР) 1-й премии удостоена Н. Арутюнян.

Композитору А. Арутюняну присуждена премия им. А. Хачатуряна за оперу «Саят-Нова» (2-я редакция).

В 1986 г. звание «Народный артист СССР» присвоено композитору Э. Оганесяну. Звание «Народный артист Арм. ССР» присвоено А. Хачатряну (Гос. академич. хоровая капелла Армении), А. Атабекян и А. Меджиняну (ансамбль нар. инструментов им. А. Мерангуляна Гостелерадио Арм. ССР).

В 1986 г. общественность республики отметила 100-летие со дня рожд. деятеля арм. муз. культуры А. Тер-Ованесяна, 80-летие со дня рожд. Д. Шостаковича.

Кино. В 1986 г. киностудия «Арменфильм» им. А. Бекназарова выпустила 3 полнометражных художественных фильма: «Одинокая орешина» по одноименной повести В. Петросяна (сценарий А. Агабабова и Ф. Довлатяна, реж. Ф. Довлатян, оператор А. Явурян), «Пока живем» (сценарий А. Диваняна при участии Р. Геворкянца, реж. Р. Геворкянц и Г. Кеворков, оператор Р. Ватинян), «Чужие игры» (сценарий Э. Паязатяна, Н. Оганесяна и Т. Левоняна, реж. Н. Оганесян, оператор А. Явурян); телевизионные фильмы «День бумажного змея» (сценарий К. Вердян, реж. Г. Мелконян, оператор М. Вартанов), «Каникулы у моря» (сценарий Г. Оганесяна и В. Золотуха, реж. А. Искударян и М. Паносян, оператор А. Гамбарян); мультипликационные фильмы: «Кувшин золота» (реж. Э. Авакян, художник С. Айвазян, оператор А. Курдян), «Смерть мышонка» (реж. А. Киракосян, художник Г. Бабаян, оператор П. Назарян), «Эхо» (реж. Л. Саакянц, художники Н. Мурадян и А. Петросянц, оператор А. Курдян), «Где живет счастье?» (реж. А. Саакян, художник С. Айвазян, оператор А. Курдян), «Великан» (реж. Э. Авакян, художник К. Григорян, оператор А. Курдян).

Творческое объединение документальных фильмов выпустило 18 лент, среди которых: «Встречи на дорогах Армении» (реж. П. Малаян, оператор Л. Атоянц), «Честь рода» (реж. С. Аракелян, оператор Р. Марданян), «Женщины» (реж. А. Вауни, оператор К. Экмекчян), «Индия» (реж. Р. Геворкянц, оператор Ю. Бабаханян), «Каждый вечер после шести» (реж. Л. Мкртчян, оператор Л. Петросян), «Последний звонок» (реж. А. Вауни, оператор А. Миракян), «Родной мой сын» (реж. А. Шахбазян, оператор Ю. Бабаханян), «Союз труда и искусства» (реж. С. Аракелян, оператор Р. Марданян), «Бесконечный день» (реж. А. Мнацаканян, оператор Л. Петросян), «Школа Айрика» (реж. Л. Мкртчян, оператор Р. Марданян), «Люди невидимого мира» (реж. Ю. Аразян, оператор К. Экмекчян) и др. На арм. язык дублировано 87 полнометражных художественных фильмов.

В апреле состоялся 5-й съезд кинематографистов Армении и пленум правления, который избрал новый состав правления Союза кинематографистов Армении.

В декабре в Ереване прошел 10-й Всесоюзный фестиваль учебных фильмов, на котором лента к/ст «Арменфильм» «Русско-армянские литературные связи» удостоена диплома. Приза 19-го Всесоюзного кинофестиваля за лучшую мужскую роль удостоен исполнитель главной роли фильма «Яблоневый сад» С. Саркисян (к/ст «Арменфильм», 1985 г.).

В 1986 г. в республике было 960 киноустановок, киносеансы посетило св. 30 млн. чел.

Изобразительное искусство. В 1986 г. в Армении были организованы 32 художественные выставки. Среди них — выставка «Мастера культуры в борьбе за мир» (250 экспонатов), традиционная выставка одной работы (180 участников), «Декоративно-прикладное искусство Ширака» и др.

В республике состоялись персональные выставки художников Л. Коджояна, Г. Элибекяна, А. Григоряна, Р. Атояна, Г. Никояна, В. Айвазяна, А. Казаряна, Р. Аджикяна, В. Григоряна и др.

Художники Армении приняли участие во Всесоюзной художественной выставке в Москве, посвященной 27-му съезду КПСС, в 1-м бьеннале художников Закавказья в Тбилиси (живопись, графика, скульптура).

В Ереване экспонировались произведения художников Азерб. ССР (150 работ), состоялась выставка западноевропейской и русской гравюры 17 в. из фондов Эрмитажа.

Прошли выставки работ П. Байбуртяна в Москве, М. Сарьяна в Ростове-на-Дону, В. Маркаряна в Юрмале (Латв. ССР), А. Акопяна в Вильнюсе (Литов. ССР), скульптора С. Багдасаряна в Степанакерте (Азерб. ССР). В Ереване проведена Неделя художника, в Иджеване — Всесоюзный симпозиум по скульптуре.

В Ереване открыты: памятник выдающемуся художнику М. Сарьяну (скульптор Л. Токмаджян, архитектор А. Тарханян), памятник-бюст В. И. Ленина (художник А. Арутюнян), «Мальчик-водонос» (скульптор О. Беджанян).

Гос. премия СССР 1986 г. присуждена художнику А. Акопяну за цикл картин «Моя Родина».

Строительство и архитектура. В 1986 г. в Ереване продолжалась застройка жилых массивов Аван, Ариндж, Норк. Вошли в строй новый корпус гостиничного комплекса «Армения», станция метро «Шенгавит» в Ереване, аэровокзал в Сисиане, респ. детская ортопедическая больница на 120 коек в Масисе, поликлиника в Ехегнадзоре, гостиница «Алашкерт» в Мартуни, муз. школа в Чаренцаване с концертным залом для органа на 344 места и др.

В 1986 г. архитекторы Э. и С. Аревшатяны награждены медалью и дипломом Союза архитекторов СССР за проект подземного торгового центра в Ереване.

Художественная самодеятельность. В 1986 г. в Армении насчитывалось ок. 3 тыс. кружков художественной самодеятельности (80,5 тыс. участников), показавших св. 10 тыс. спектаклей и концертов. В республике проходил 2-й всесоюзный фестиваль художественной самодеятельности, посвященный 70-летию Великой Октябрьской социалистической революции. В городах и районах Арм. ССР действуют св. 30 народных драм. и муз. коллективов. В 1986 г. Музей народного искусства Армении организовал 39 выставок, которые посетило 74 тыс. чел. В октябре в Гарни состоялся традиционный этнографический праздник.

Общественные и культурные контакты с зарубежными странами. В 1986 г. Армянское общество дружбы и культурной связи с зарубежными странами поддерживало контакты с 290 гос., общественными, культурными организациями 72 стран. В Армении побывало 67 тыс. иностранцев, в т. ч. 55 тыс. туристов из 48 стран. Республику посетили делегации КНДР, Кубы, Нац. народного собрания АНДР, парламента Дании, республики Сьерра-Леоне, Ливана, делегации побратима Еревана Титограда (СФРЮ), китайского нар. Общества дружбы с заграницей и Общества китайско-советской дружбы и др.

В Армении проведены Дни болгарской культуры, Дни Португалии, земли Форальберг (Австрия). В Ереване состоялись междунар. конференция «Дети, развитие, мир», 3-й междунар. симпозиум стран — членов СЭВ по проблемам прогнозирования научно-технич. прогресса, 13-я сессия философов СССР — ГДР, советско-шведский симпозиум по микробиологии и биотехнологии.

В Ереване проведены: Неделя индийских кинофильмов, выставка «Британские словари, энциклопедии и справочники», междунар. выставка «Оборудование и машины для сбора, транспортировки и переработки бытовых отходов».

В 1986 г. Арм. ССР приняла участие в Днях СССР в Зап. Берлине, Непале, Лаосе; состоялись Дни Армении в Гессене (ФРГ). В Дармштадте (ФРГ) экспонировались картины М. Сарьяна, в Дамаске (Сирия) состоялась выставка советской армянской графики. Изделия нар. умельцев Армении демонстрировались в ВНР, Австрии, ФРГ, Непале и др. странах.

Гос. камерный ансамбль Армении выступал в Канаде, гос. эстрадный оркестр Армении — в Эфиопии, хоровая капелла Армении — во Франции, ансамбль танца Арм. ССР — в Сирии, детский этнограф. ансамбль песни и танца «Горани» — в Дании. Нар. коллектив — ансамбль песни и пляски «Арташат» принимал участие в междунар. фольклорном фестивале в Барселоне (Испания), ансамбль песни и танца ДК учащихся ПТУ выступал в Катманду (Непал).

Р. Ананикян.

БЕЛОРУССКАЯ СОВЕТСКАЯ СОЦИАЛИСТИЧЕСКАЯ РЕСПУБЛИКА
(БССР, Белоруссия)

Общие сведения. Площадь — 207,6 тыс. км². Население — 10 078 тыс. чел. (на 1 января 1987 г.). В республике 6 областей и 117 сельских районов, 99 городов и 111 поселков городского типа. Столица — Минск (1566 тыс. жителей на 1 января 1987 г.). Основное население (по переписи 1979 г.) — белорусы (79,4%); русских — 11,9%, поляков — 4,2%, украинцев — 2,4%, евреев — 1,4% и др.

Государственный строй. Белорусская ССР — союзная советская социалистическая республика в составе СССР. Действующая Конституция БССР принята 14 апреля 1978 г.

Верховный Совет БССР 11-го созыва избран 24 февраля 1985 г. в составе 485 депутатов. В их числе — 245 рабочих и колхозников, 328 членов и кандидатов в члены КПСС, 157 беспартийных, 180 женщин, 91 депутат в возрасте до 30 лет.

Председатель Верховного Совета БССР — И. Я. Науменко, заместители — А. М. Маринычева, В. А. Ралько, Н. И. Хатковская, А. С. Шаранович. Председатель Президиума Верховного Совета БССР — Г. С. Таразевич; заместители — Т. М. Безручко, В. А. Микулич; секретарь Президиума — Л. Н. Сыроегина (с декабря 1986 г.); члены Президиума — Г. Г. Бартошевич, В. В. Гурин, А. Н. Дубовик, Ю. И. Журавская, А. Н. Колиниченко, Н. Ф. Лебедев, П. Е. Панченко, Н. С. Пашковская, В. А. Печенников, В. П. Платонов, Н. И. Рош, П. И. Сенькевич, Н. Н. Слюньков, Е. Е. Соколов (с мая 1987 г.), В. К. Старовойтов.

Председатель Совета Министров БССР — М. В. Ковалев (с января 1986 г.); первые заместители — В. Г. Евтух (с января 1986 г.), Ю. М. Хусаинов (он же — пред. Госагропрома республики); заместители — В. Ф. Кебич (он же — пред. Госплана), В. И. Крицкий, Н. Н. Мазай, Н. А. Макаед (с марта 1987 г.), А. А. Петров, Л. С. Фирисанов. Мин. ин. дел — А. Е. Гуринович.

7 июня 1986 г. состоялась 3-я сессия Верховного Совета БССР 11-го созыва. На сессии обсуждены задачи Советов народных депутатов БССР, вытекающие из решений 27-го съезда КПСС, утверждены указы Президиума Верховного Совета БССР. На 4-й сессии (29 июля) рассмотрены гос. план экономич. и социального развития БССР на 1986—90 гг. и задачи сов. и хозяйственных органов, вытекающие из итогов Июньского (1986 г.) пленума ЦК КПСС. На 5-й сессии (6 декабря) приняты: законы о гос. плане экономич. и социального развития БССР и гос. бюджете БССР на 1987 г., постановления о ходе выполнения гос. плана экономич. и социального развития БССР в 1986 г., об утверждении отчета об исполнении гос. бюджета республики за 1985 г. Рассмотрен вопрос о проводимой работе по реализации республиканской Комплексной программы развития производства товаров нар. потребления и сферы услуг на 1986—2000 гг. Секретарем Президиума Верховного Совета БССР избрана Л. Н. Сыроегина, утверждены указы Президиума Верховного Совета БССР.

Коммунистическая партия Белоруссии (КПБ) на 1 января 1987 г. насчитывала 658 206 членов и 21 781 кандидата в члены партии (15 000 первичных организаций).

Бюро и Секретариат ЦК КПБ. Члены Бюро — В. Г. Балуев, Г. Г. Бартошевич, В. И. Борис, Н. И. Дементей, В. Г. Евтух, В. Ф. Кебич (с марта 1987 г.), М. В. Ковалев, Ю. Б. Колоколов, М. И. Лагир, В. А. Лепешкин, А. А. Малофеев, В. А. Печенников (с июля

1986 г.), Е. Е. Соколов (с февраля 1987 г.), Г. С. Таразевич, Ю. М. Хусаинов, М. В. Шуралев. Кандидаты в члены Бюро — В. В. Гурин, В. И. Гончарик (с июля 1986 г.).

Первый секретарь ЦК КПБ — Е. Е. Соколов (с февраля 1987 г.), второй секретарь — Г. Г. Бартошевич, секретари — Н. И. Дементей, Ю. Б. Колоколов, В. А. Лепешкин, В. А. Печенников (с июля 1986 г.).

25 января 1986 г. на 25-м пленуме ЦК КПБ были рассмотрены вопросы, связанные с созывом и проведением 30-го съезда Компартии Белоруссии.

30—31 января 1986 г. состоялся 30-й съезд Компартии Белоруссии. На съезде обсуждены отчеты ЦК и Ревизионной комиссии КПБ, проект новой редакции Программы КПСС, проект изменений в Уставе КПСС, проект Основных направлений экономич. и социального развития СССР на 1986—90 гг. и на период до 2000 г., избраны руководящие органы КПБ, делегаты на 27-й съезд КПСС.

31 января на 1-м пленуме ЦК КПБ были рассмотрены орг. вопросы (избраны Бюро и Секретариат ЦК КПБ). На 2-м пленуме (15 марта) рассмотрен вопрос об итогах 27-го съезда КПСС и задачах партийной организации республики по выполнению его решений. На 3-м пленуме (28 июля) обсуждены задачи партийных организаций республики по выполнению решений Июньского (1986 г.) пленума ЦК КПСС, гос. плана экономич. и социального развития БССР на 1986—90 гг. Рассмотрены орг. вопросы. На 4-м пленуме (29 ноября) рассмотрен вопрос о перестройке работы первичных партийных организаций республики и усилении их влияния на ускорение социально-экономического развития трудовых коллективов в свете требований 27-го съезда КПСС.

8 января 1986 г. на республиканском собрании партийного, советского, профсоюзного и комсомольского актива, представителей трудовых коллективов были приняты социалистич. обязательства трудящихся БССР на 1986 г. и поддержана инициатива трудовых коллективов страны по проведению в феврале 1986 г. Всесоюзного коммунистич. субботника в честь 27-го съезда КПСС. На собрании партийного, советского, профсоюзного и комсомольского актива республики совм. с представителями трудовых коллективов (25 декабря) рассмотрены итоги работы за 1986 г. и социалистич. обязательства работников агропромышленного комплекса республики по достойной встрече 70-летия Великой Октябрьской социалистической революции.

Профессиональные союзы БССР на 1 января 1987 г. насчитывали 5 375 949 членов (26 559 организаций).

Председатель республиканского совета профсоюзов — В. И. Гончарик (с июля 1986 г.).

12 апреля 1986 г. 12-й пленум республиканского совета профсоюзов был посвящен обсуждению итогов 27-го съезда КПСС и задач профсоюзных организаций республики по выполнению его решений. На 13-м пленуме (26 июля) рассмотрены задачи профсоюзных организаций республики по развертыванию в БССР социалистич. соревнования за успешное выполнение заданий 12-й пятилетки в свете решений Июньского (1986 г.) пленума ЦК КПСС, решены орг. вопросы.

Ленинский Коммунистический Союз Молодежи Белоруссии (ЛКСМБ) на 1 января 1987 г. насчитывал 1 466 269 членов (17 435 организаций).

Первый секретарь ЦК ЛКСМБ — В. В. Гурин, секретари — Т. В. Граблевская, В. В. Кудлаш (с октября 1986 г.), С. Н. Лобанов (с октября 1986 г.), М. В. Подгайный (с октября 1986 г.), Н. М. Самофалов.

19 февраля 1986 г. на 15-м пленуме ЦК ЛКСМБ рассмотрен вопрос о деятельности комсомольских организаций республики по совершенствованию культурно-массовой и физкультурно-оздоровительной работы среди молодежи в свете требований постановления ЦК КПСС «О мерах по улучшению использования клубных учреждений и спортивных сооружений». На 16-м пленуме (17 мая) обсуждены задачи комсомольских организаций республики по выполнению решений 27-го съезда КПСС. На 17-м пленуме (18 октября) рассмотрен вопрос о созыве 28-го съезда ЛКСМ Белоруссии и задачах, связанных с его подготовкой и проведением. Решены орг. вопросы.

Народное хозяйство. I. Общеэкономические показатели развития народного хозяйства. В 1986 г. в ходе реализации решений 27-го съезда КПСС произошли положительные сдвиги в нар. х-ве БССР, повысилась его эффективность. Возросли темпы экономич. развития, по ряду важных направлений превышены среднегодовые задания. Вместе с тем итоги года свидетельствуют о том, что не везде работа по перестройке соответствовала духу времени. Произведенный нац. доход составил в 1986 г. 25 млрд. руб. (в фактич. ценах). Продукция промышленности возросла по сравнению с 1985 г. на 2,3 млрд. руб. Продукции с. х-ва получено на 12,7 млрд. руб., что на 1,5 млрд. руб., или на 12,9% больше, чем в среднем за год в 11-й пятилетке.

II. Интенсификация общественного производства. Научно-технический прогресс. Ускорение научно-технич. прогресса базировалось на качественном преобразовании машиностроения. Возросли масштабы обновления его продукции: 4,3% против 1,4% в 1985 г. На промышленных предприятиях установлено 379 механизированных поточных и автоматич. линий, 537 промышленных роботов, освоен и начат выпуск 398 новых видов продукции. В нар. х-ве использованы 2,6 тыс. изобретений и 145 тыс. рационализаторских предложений. Гос. приемка введена на 85 предприятиях, выпускающих важную продукцию. Удельный вес продукции высшей категории качества в общем объеме производства составил 23,5%.

Техническое перевооружение и реконструкция. На эти цели направлено средств на 8% больше, чем в предыдущие годы, при увеличении общего объема капитальных вложений на 5%. В нар. х-ве республики введены в действие осн. фонды стоимостью 6,1 млрд. руб.

Ресурсосбережение. За счет повышения производительности обществ. труда получено 98% прироста нац. дохода, обеспечена экономия труда 230 тыс. чел. Дальнейшее распространение получила бригадная организация труда. Среднегодовая численность рабочих и служащих составила 4,3 млн., колхозников (обществ. х-во) — 727 тыс.

Совершенствование управления и хозяйственного механизма. В промышленности в новых условиях хозяйствования работали более трети производственных объединений и предприятий, которыми произведено св. 60% общего объема промышл. продукции. Впервые за многие годы сократилась численность работников аппарата органов управления. В хозяйств. практику внедрялись комбинаты — формы интеграции с. х-ва с др. отраслями агропромышленного комплекса. Проведена перестройка управления строительством.

III. Развитие материального производства. Промышленность. План реализации продукции с учетом поставок выполнен на 99,6%. Годовой план реализации продукции выполнен на 102%. Производи-

Производство важнейших видов промышленной продукции

Виды продукции	1980 г.	1985 г.	1986 г.
Электроэнергия, млрд. кВт·ч	34,1	33,2	36,3
Минеральные удобрения (в пересчете на 100% питательных веществ), млн. т	4,9	6,0	6,3
Химические волокна и нити, тыс. т	254,8	338,4	373
Электролампы осветительные, млн. шт.	279,4	293,2	298
Станки металлорежущие*, млн. руб.	237,2	293,0	310
Тракторы, млн. л. с.	6,5	7,0	7,2
Сборные железобетонные конструкции и изделия, млн. м³	5,1	6,0	6,2
Кирпич строительный, млрд. шт.	1,8	2,0	2,1
Бумага, тыс. т	188,8	189,0	190
Производство товаров народного потребления			
Обувь, млн. пар	41,5	44,2	44,8
Мебель*, млн. руб.	285,2	408,0	425,2
Радиоприемные устройства, тыс. шт.	499,2	712,2	724
Телевизоры, тыс. шт.	551,5	885,8	987
Холодильники и морозильники, тыс. шт.	614,1	657,1	666
Часы бытовые, млн. шт.	7,3	9,6	10,1
Мотоциклы, тыс. шт.	217,3	230,4	234
Велосипеды, тыс. шт.	695,0	772,6	798

* Данные за 1980 г. приведены в оптовых ценах на 1 января 1975 г., за 1985 г., 1986 г. — в ценах на 1 января 1982 г.

тельность труда возросла на 6,6% (за счет этого получено 94% прироста производства). Ускоренными темпами развивалось производство прогрессивного металлообрабатывающего оборудования, в т. ч. станков с ЧПУ, средств вычислительной техники. Производство товаров нар. потребления по сравнению с 1985 г. увеличилось на 6%.

Агропромышленный комплекс (АПК). На конец 1986 г. в республике было 1675 колхозов и 913 совхозов. Общий объем продукции с. х-ва увеличился по сравнению с 1985 г. на 6,2%. Производительность труда в обществ. с. х-ве возросла на 10,2% при плане 7,6%. Прибыль колхозов и совхозов составила в 1986 г. 1 689,9 млн. руб.

Растениеводство. Урожай зерновых в 1986 г. составил 25,2 ц с 1 га, что на 17% выше среднегодового уровня в 11-й пятилетке. План продажи зерна государству выполнен. Государству в 1986 г. продано 2218,1 тыс. т картофеля, 442,9 тыс. т овощей, 144,6 тыс. т плодов и ягод.

Производство основных продуктов растениеводства (во всех категориях хозяйств, тыс. т)

	1981—1985 гг. (в среднем за год)	1985 г.	1986 г.
Зерно	6221,0	6754,4	7041,1
Сахарная свекла	1383,3	1568,4	1612,5
Картофель	11557,9	10553,4	13414,1
Овощи	873,4	828,0	968,8

Животноводство. В обществ. х-вах производство мяса возросло за год на 7%, молока — на 8%, яиц — на 3%. Увеличение производства продуктов животноводства достигнуто в основном за счет повышения продуктивности скота и птицы. Средний удой молока от одной коровы возрос за год на 253 кг, или на 10%. Получено больше приплода, но были потери из-за падежа скота. В 1986 г. государству продано 1397,2 тыс. т скота и птицы (в живом весе), 5271,3 тыс. т молока, 1750,2 млн. шт. яиц.

Поголовье продуктивного скота (во всех категориях хозяйств, на начало года, тыс.)

	1980 г.	1986 г.	1987 г.
Крупный рогатый скот	6768	7535,4	7530,7
в том числе коровы	2738	2682,7	2592,8
Свиньи	4567	5013,9	5089,4
Овцы и козы	570	652,6	633,3

Производство продуктов животноводства (во всех категориях хозяйств)

	1981—1985 гг. (в среднем за год)	1985 г.	1986 г.
Мясо (в убойном весе), тыс. т	932,8	1031,9	1051,6
Молоко, тыс. т	6305,8	6758,7	6914,4
Яйца, млн. шт.	3286,5	3363,0	3404,4

Пищевая промышленность. В 1986 г. произведено 772 тыс. т мяса (пром. выработка), 182 тыс. т колбасных изделий, 1362 тыс. т цельномолочной продукции (в пересчете на молоко), 143 тыс. т животного масла, 346 тыс. т сахара-песка, 689 млн. усл. банок консервов.

Материально-техническая база АПК. Капитальные вложения на развитие отраслей, обеспечивающих выполнение Продовольственной программы, составили 3 млрд. руб. Построены животноводческие помещения, механизированные фермы и комплексы для содержания скота на 293,3 тыс. мест, для птицы — на 97 тыс. мест, силосные и сенажные сооружения емкостью 1,2 млн. м³, механизированные склады для хранения минеральных удобрений — на 137,8 тыс. т единовременного хранения, кормоцехи для животноводства — на 10,1 тыс. т в сутки и другие объекты. Приняты в эксплуатацию 115,4 тыс. га орошаемых и осушенных земель. Проведены культуртехнические работы на с.-х. угодьях, не требующих осушения, на площади 189,9 тыс. га.

Капитальное строительство. В 1986 г. было введено в действие осн. фондов на 134 млн. руб. больше, чем в 1985 г. В строй действующих в 1986 г. вступили Гомельская ТЭЦ-2, Барановичский станкостроительный з-д и др.

Сданы в эксплуатацию мощности по производству металлорежущих станков на Витебском станкостроительном з-де им. Коминтерна, чугунного литья и тракторов на Минском тракторном з-де, химических волокон и нитей в Могилевском ПО «Химволокно» им. В. И. Ленина, минеральных удобрений в Гродненском ПО «Азот» им. С. О. Притыцкого. Увеличены также мощности по производству автомобилей, подшипников качения, автомобильных шин, цемента, сборных железобетонных конструкций и др.

IV. Социальное развитие и повышение уровня жизни народа. Повысились реальные доходы населения. Население республики получило в 1986 г. из общественных фондов потребления выплат и льгот на сумму 5,3 млрд. руб. Продажа населению товаров нар. потребления увеличилась за год на 9%. Объем реализации бытовых услуг возрос на 8,9% против 6,9% по плану, в сельской местности — на 10,5%. Населению оказано бытовых услуг более чем на 455 млн. руб.

В 1986 г. построено 91,3 тыс. новых благоустроенных квартир общей площадью 5,3 млн. м². Улучшены жилищные условия 445 тыс. человек. Осуществлялась программа улучшения условий жизни работников АПК. Для них построены жилые дома общей площадью 2,1 млн. м².

Различными видами обучения в 1986 г. было охвачено ок. 4 млн. чел. Среднее образование получили 147 тыс. чел. Вузы подготовили 31,7 тыс. специалистов. В дошкольных учреждениях воспитывалось ок. 617 тыс. детей. Построены школы на 45 тыс. мест, дошкольные учреждения на 26,4 тыс. мест. Издано св. 52 млн. экз. книг и брошюр.

Увеличилось число врачей и число больничных коек (в расчете на 10 тыс. жит. в 1986 г. приходилось 38 врачей и 132 койки). Отставал еще уровень мед. обслуживания сельского населения. Число мест в санаториях, пансионатах, домах и базах отдыха увеличилось за год на 1,7 тыс. и достигло 50 тыс.

На охрану окружающей среды и рациональное использование природных ресурсов было затрачено в 1986 г. ок. 300 млн. руб.

Академия наук Белорусской ССР. Основана в 1929 г. На 1 января 1987 г. в ее составе были 61 академик и 79 членов-корреспондентов. Президент — В. П. Платонов (с марта 1987 г.).

В составе АН БССР — 5 отделений (физико-математич., физико-технич., химич. и геологич., биологич., обществ. наук), объединяющих 32 н.-и. учреждения, в т. ч. 30 ин-тов. В АН БССР — 10 опытно-конструкторских организаций, издательство и типография, Центр. научная библиотека им. Я. Коласа и др.

На 1 января 1987 г. в АН БССР работали 5836 научных сотрудников, в т. ч. 292 доктора и 2231 кандидат наук.

Деятельность в 1986 г. Учреждениями АН БССР проводились исследования по 506 темам. Завершены работы по 162 темам. В нар. х-во внедрены 302 научно-технич. разработки. Экономич. эффект от использования результатов законченных н.-и. работ составил 150,1 млн. руб. В 1986 г. учеными АН БССР были получены 1001 авторское свидетельство на изобретения, 256 медалей и 92 диплома ВДНХ СССР, ВДНХ БССР и междунар. выставок.

10 апреля состоялась сессия Общего собрания АН БССР, на которой обсужден доклад президента АН БССР Н. А. Борисевича «Задачи Академии наук БССР в свете решений XXVII съезда КПСС». На сессии заслушаны также научные доклады Е. М. Бабосова «XXVII съезд КПСС о стратегии ускорения социально-экономического развития страны», В. А. Пилиповича «Пространственно-временная модуляция света в системах оптической обработки информации» и О. И. Семенкова «Системы автоматизации конструкторско-технологического проектирования в машиностроении». 11 ноября проведена науч. сессия Общего собрания АН БССР, посвященная 275-летию со дня рождения М. В. Ломоносова. Участники сессии заслушали научные доклады М. А. Ельяшевича «М. В. Ломоносов — великий русский ученый и мыслитель», Е. А. Продана «Вклад М. В. Ломоносова в развитие химии», Р. Г. Гарецкого «М. В. Ломоносов — основоположник отечественной гео-

логии», А. И. Журавского и В. А. Коваленко «М. В. Ломоносов — автор первой грамматики и преобразователь стиха» и И. М. Игнатенко «Общественно-политические и исторические взгляды М. В. Ломоносова». Сессия Общего собрания АН (4 декабря) была посвящена выборам новых членов академии (избрано 9 академиков и 20 членов-корреспондентов), принято решение о преобразовании Отделения физико-математич. наук в Отделение физики, математики и информатики, а Отделение физико-технич. наук в Отделение физико-технич. проблем машиностроения и энергетики.

В 1986 г. учреждениями АН БССР проведены: всесоюзная конференция «Обращение волнового фронта лазерного излучения в нелинейных средах», всесоюзная школа-семинар «Медицинская лазерология, охрана труда и здоровья лиц, работающих с лазерами», всесоюзные конференции по физическим процессам в полупроводниковых гетероструктурах и «Важнейшие теоретические и практические проблемы терморегуляции», а также республиканская научно-технич. конференция «Пути повышения технического уровня и надежности машин». Междунар. центр академий наук социалистич. стран по повышению квалификации научных кадров по проблеме «Тепло- и массоперенос» при Ин-те тепло- и массообмена им. А. В. Лыкова АН БССР провел в Минске 2 школы-семинара «Современные проблемы тепло- и массообмена в химической технологии» и «Математические модели, аналитические и численные методы в теории переноса».

Учеными АН БССР в 1986 г. изданы 388 книг и брошюр (в т. ч. 136 монографий) и ок. 6 тыс. научных статей. Среди изданных трудов — монографии: «Упрочняющая обработка нежестких деталей в машиностроении» П. Ящерицина и А. Минакова, «Воздействие радиации на интегральные микросхемы» Ф. Коршунова, «Аппаратно-программные методы анализа надежности структурно-сложных систем» Г. Велигурского, «Промышленные катализаторы риформинга» Г. Сенькова и Н. Козлова, «Элементы вычислительной геометрии» Е. Стародетко, «Неорганическая топохимия» Е. Продана, «Структурная динамика фоторецепторного аппарата» И. Волотовского и С. Конева, «Древнебелорусская монументальная живопись: XI—XVIII вв.» О. Терещатовой; коллективный труд «Тритикале: создание и перспективы использования» и др. Издательство «Наука и техника» АН БССР выпускало 12 научных журналов, в т. ч. 4 всесоюзных (в них опубликованы 2909 статей, депонировано 438 статей).

Книжный фонд Центральной библиотеки АН БССР на конец 1986 г. составлял 3,1 млн. единиц.

Культурная жизнь. 29 мая — 4 июня в Эст. ССР проведены Дни литературы и искусства БССР. 23—29 сентября в БССР прошли Дни литературы и искусства Эст. ССР. Состоялись концерты мастеров искусств, художеств. коллективов, встречи с представителями творческих организаций.

Литература и литературоведение. В 1986 г. выпущено 106 названий произведений белорусской прозы (общим тиражом 3987,7 тыс. экз.), 84 названия произведений поэзии (общим тиражом 1741,3 тыс. экз.), 17 названий произведений нар. творчества (общим тиражом 301,1 тыс. экз.).

Историч. события прошлого, боевые и трудовые подвиги народа, размышления о настоящем и будущем родной земли, проблемах сохранения мира — таковы гл. темы произведений, изданных в 1986 г. Искания нашего современника, память о героич. годах войны нашли отражение в кн. стихов Р. Бородулина «Молчание грома». Стихи гражданского звучания, раскрывающие духовный облик сов. человека, вошли в сб. П. Панченко «И вера, и верность, и вечность». В ряде новых произведений затронуты проблемы совр. производства, морального климата в трудовых коллективах, перестройки села. Среди них — документальная повесть А. Козловича «Рассвет», вышедшие в серии «Республика. Время. Люди.» очерки Е. Будинаса «Действующие лица», произведения, включенные в сб. публицистики «Радуга над полем», ежегодник «Современник-86» и др.

В числе новых произведений, опубликованных в 1986 г. в белорусских литературно-художественных журналах, — повести В. Быкова «Карьер» («Полымя», №№ 4, 5), В. Хомченко «Вернуться живыми» («Полымя», № 5), роман А. Карпюка «Корни» («Полымя», №№ 11,12), эссе и миниатюры Я. Брыля «Как будто о разном» («Неман», № 5), роман Э. Скобелева «Свидетель» («Неман», №№ 5, 6), историческая хроника А. Петрашкевича «Заговор» («Неман», № 4), повесть Т. Бондарь «Дневник женщины» («Маладосць», № 3), роман Л. Левановича «Щеглы» («Маладосць», №№ 8—10).

Изданы новые книги стихов: «Я вас люблю...» А. Гречаникова, «Гнездо для птицы радости» Г. Буравкина, «Тревожная гостья» А. Зарицкого, «Свет мой ясный» М. Стрельцова и др.

В числе вышедших в свет трудов по литературоведению и литературной критике — «Люблю, волнуюсь — живу» А. Василевич, «Панорама белорусской прозы» П. Дзюбайло, «Слова истинного лад» А. Семеновой, сборник «Воспоминания о Петрусе Бровке» и др.

Для детей и юношества в 1986 г. в издательстве «Юнацтва» издано 159 книг (общим тиражом 11 613 тыс. экз.), в т. ч.: Я. Брыль — «У родника», К. Крапива — «Загадки дедушки Кондрата», И. Науменко — «Переломный возраст», а также произведения Я. Купалы, Я. Коласа, М. Лынькова, Я. Мавра, В. Витки, Я. Скрыгана, Н. Гилевича, В. Зуенко и др. Выпущены новые книги в продолжающихся сериях: «Библиотека юношества», «Из орлиного племени», «Корчагинцы 80-х», «Любите Родину, гордитесь ею», «Слава твоя, Родина» и др.

Нар. писатель БССР В. Быков удостоен в 1986 г. Ленинской премии за повесть «Знак беды».

В апреле 1986 г. состоялся съезд Союза писателей БССР (Пред. Правления Союза избран М. Танк, первым секретарем Правления — Н. Гилевич).

Театр. В республике работают 19 театров (8 драм., 1 театр оперы и балета, 1 театр музыкальной комедии, 1 ТЮЗ, 1 молодежный театр, 1 театр-студия киноактера, 6 театров кукол).

В 1986 г. в драм. и муз. театрах БССР поставлены 58 спектаклей. Многие из них были подготовлены к 27-му съезду КПСС. Съезду был посвящен «Белорусский театральный фестиваль», проведенный в мае в Витебске. Этим фестивалем завершился республиканский конкурс спектаклей под девизом «Наш современник». В фестивале участвовали коллективы всех 8 драм. театров республики. Состоялись премьеры пьес С. Алексиевич («У войны не женское лицо», Гос. молодежный театр БССР), В. Ткачева («Окна», Гомельский обл. драм. театр), Е. Ростикова («Старая мелодия», Могилевский драм. театр), О. Ипатовой («Добрая память по сходной цене», Брестский драм. театр), А. Кудрявцева («Акушер», Гродненский обл. драм. театр). Первая премия не присуждена, 2-я премия присуждена спектаклю театра им. Я. Купалы «Последний журавль» А. Дударева и А. Жука (режиссеры В. Раевский, А. Андросик), третья — спектаклю Брестского драм. театра «Добрая память по сходной цене» О. Ипатовой (реж. Т. Беличенко).

В 1986 г. в драм. театрах БССР состоялось много премьер. Среди них — «Ромео и Джульетта» У. Шекспира (реж. В. Мазынский) в театре им. Я. Коласа, «Последний посетитель» В. Дозорцева (реж. В. Маслюк) в театре им. М. Горького, «Вся надежда» В. Рощина (реж. В. Короткевич) в республиканском ТЮЗе, «Вечер» А. Дударева (реж. Н. Трухан) в Брестском драм. театре, «Ветер с Олимпа пепел принес» Э. Ветемаа (реж. М. Абрамов) в Гродненском драм. театре и др.

Гастроли театральных коллективов БССР прошли в Ереване, Томске, Калининграде, Кишиневе, Виннице, Полтаве, Чернигове, Каунасе, Вильнюсе.

В 1986 г. в БССР гастролировали Русский драм. театр Литов. ССР, Севастопольский русский драм. театр, Таллинский академич. театр драмы им. В. Кингисеппа, Крымский обл. театр драмы и комедии и др.

В 1986 г. в г. Гродно был проведен 3-й республиканский фестиваль театров кукол. Театр кукол БССР принял участие в 7-м фестивале кукольных театров республик Прибалтики и Белоруссии, где показал спектакли «Дед и журавль» В. Вольского и «Похождения бравого солдата Швейка» Я. Гашека.

В 1986 г. общественность республики отметила 125-летие со дня рождения основоположника белорус. профессионального театра И. Буйницкого.

Музыка. Белорусскими композиторами в 1986 г. написаны новые произведения различных форм и жанров. Среди них — симфония № 3 Д. Смольского, симфония № 2 и концерт для виолончели с оркестром В. Солтана, маленькая симфония О. Елисеенкова, концерт для фортепиано с оркестром Г. Вагнера, симфонич. поэма «Заславская легенда» В. Помозова, хоровая сюита «Замовы» А. Мдивани.

Создан ряд произведений камерно-инструментальной и вокальной музыки (соч. В. Войтика, Г. Гореловой, С. Кортеса, В. Курьяна, К. Тесакова).

В октябре 1986 г. состоялся пленум Союза композиторов БССР, посвященный творчеству молодых композиторов.

В Гос. академич. Большом театре оперы и балета БССР в 1986 г. осуществлены постановки опер «Севильский цирюльник» Дж. Россини (реж. М. Изворска-Елизарьева, дирижер Я. Вощак), «Евгений Онегин» П. Чайковского (реж. В. Шишов, дирижер Н. Колядко), балетов «Весна священная» И. Стравинского (балетмейстер В. Елизарьев, дирижер Г. Проваторов), «Крылья памяти» В. Кондрусевича (балетмейстер Ю. Троян, дирижер Я. Вощак).

В театре муз. комедии БССР поставлены оперетты «Вольный ветер» И. Дунаевского (реж. Б. Второв, дирижер А. Лапунов), «Сильва» И. Кальмана (реж. В. Цюпа, дирижер А. Лапунов), мюзикл «Миллионерша» Е. Глебова (режиссеры О. Иванова, Л. Бутвиловский, дирижер А. Сосновский).

Кино. В 1986 г. на к/ст «Беларусьфильм» созданы 11 художеств. фильмов (из них 6 телевизионных), 6 мультипликационных, 28 хроникально-документальных (в т. ч. 2 полнометражных), 10 научно-популярных, 9 технико-пропагандистских, 2 учебных, 8 рекламных фильмов и 24 выпуска киножурналов.

Двухсерийный художеств. фильм «Знак беды» (авторы сценария Е. Григорьев, О. Никич, реж. М. Пташук, оператор Т. Логинова) создан по одноименной повести В. Быкова. Фильм «Человек, который брал интервью» (авторы сценария И. Андронов, А. Кудрявцев, реж. Ю. Марухин, оператор В. Калашников) продолжает традиции белорусского политич. кино. В жанре мелодрамы, поднимающей важные нравственные проблемы, снят художеств. фильм «Двое на острове слез» (автор сценария и реж. В. Дашук, оператор Ю. Елхов).

Двухсерийным фильмом «Год 41-й» (автор сценария О. Смирнов, реж. В. Никифоров, оператор И. Ремишевский) продолжен цикл телефильмов «Государственная граница». Жизни современника посвящены телефильмы «Личный интерес» (по повести В. Блакита «Чти имя свое», 2 серии, автор сценария Ф. Конев, реж. С. Сычев, оператор А. Зубрицкий), в центре которого — проблемы хозяйствования на земле; «Вызов» (авторы сценария Э. Милова, Ф. Антипова, реж. И. Коловский, оператор Б. Олифер) — о судьбах спортсменов, «Экзамен на директора» (авторы сценария В. Бутромеев, Е. Митько, реж. А. Ефремов, оператор А. Бетев) — о сельской школе.

В числе художеств. фильмов для детей и юношества — киноленты «Полет в страну чудовищ» (по повести Э. Скобелева «Приключения Арбузика и Бебешки», автор сценария В. Голованов, реж. В. Бычков, оператор Б. Олифер), «Не забудьте выключить телевизор» (автор сценария А. Инин при участии Ю. Воловича, реж. Н. Лукьянов, оператор В. Спорышков); телефильмы «Летние впечатления о планете Зет» (по повести Ю. Томина «Карусели над городом», 2 серии, автор сценария Ю. Томин, реж. Е. Марковский, оператор А. Рудь), «Я — вожатый форпоста» (авторы сценария Г. Полока, Е. Митько, реж. Г. Полока, операторы И. Ремишевский, А. Рудь); мультипликационные фильмы «Кто?» (автор сценария Е. Баринова, реж. Т. Житковская, художники Н. Байрачный, Т. Житковская, оператор Ю. Мильтнер), «Лафертовская маковница» (по повести А. Погорельского, автор сценария Н. Орлова, реж. Е. Марченко, художник О. Каршакевич, оператор Ю. Мильтнер), «Как дед за дождем ходил» (автор сценария И. Бурсов, реж. К. Кресницкий, художники Н. Байрачный, А. Булай, оператор Ю. Мильтнер), «Сказки, небылицы деда Егора» (автор сценария Н. Лось, реж. В. Довнар, художник Т. Кублицкая, оператор М. Комов).

Два мультфильма адресованы взрослой аудитории — картина антиалкогольной тематики «Последний прилет марсиан» (автор сценария А. Делендик, реж. Н. Лось, художник Н. Байрачный, оператор М. Комов) и фильм «Каприччио» (автор сценария А. Зайцев, реж. И. Волчек, художник А. Верещагин, оператор М. Комов).

В центре полнометражного документального фильма «Время требует» (авторы сценария И. Калюта, Ю. Новиков, В. Самойлов, В. Шаталов, режиссеры В. Цеслюк, В. Сукманов, В. Шаталов) — судьбы и дела коммунистов республиканской партийной организации, людей высокого партийного и гражданского долга. Полнометражный документальный фильм «Зимняя премьера» (авторы сценария В. Окунькова, А. Карпов, реж. А. Карпов) рассказывает о нар. арт. БССР С. Станюте.

Звание «Народный артист СССР» присвоено в 1986 г. реж. к/ст «Беларусьфильм» В. Турову.

Гос. премии СССР в 1986 г. удостоены создатели телефильма «Отцы и дети» (производство к/ст «Беларусьфильм») — авторы сценария Е. Григорьев, О. Никич-Криличевский, реж. В. Никифоров, операторы В. Спорышков, А. Суханова, художник-постановщик В. Дементьев, исполнители ролей В. Богин и В. Самойлов.

В мае 1986 г. состоялся 6-й съезд кинематографистов БССР (Первым секретарем Правления Союза кинематографистов БССР избран В. Никифоров).

Изобразительные искусства. В 1986 г. в Минске демонстрировались республиканские художеств. выставки: «Мы строим коммунизм» (посв. 27-му съезду КПСС и 30-му съезду КПБ), произведений декоративно-прикладного искусства «Гармония и среда», «Мастера культуры за мир» (в честь Междунар. года мира), «Акварель и рисунок».

В выставочных залах Дворца искусства БССР были организованы персональные выставки произведений А. Кашкуревича, А. Семилетова, К. Шестовского, Р. Ландарского.

В Гос. художеств. музее БССР демонстрировались выставки произведений сов. художников (из фондов этого музея), «Тибетское искусство XIII—XIX вв.» из фондов Эрмитажа, выставка произведений прикладного искусства Ливана, «Западноевропейское искусство» (из собр. Гос. художеств. музея БССР). В отделе прикладного искусства Гос. художеств. музея БССР (Раубичи) показаны выставки «Произведения из соломы и дерева» художников БССР (из серии «Художники — промыслам»), «Литовская народная деревянная скульптура» (из фондов Гос. художеств. музея им. М. Чюрлёниса), «Эстонское народное искусство» (из фондов музея этнографии Эст. ССР, г. Тарту) и др.

В 1986 г. в г. Борисов Минской обл. открыт памятник В. И. Ленину (скульптор А. Аникейчик, архитекторы Л. Левин, Ю. Градов).

Строительство и архитектура. В 1986 г. введены в строй: аэровокзальный комплекс на 400 пассажиров в г. Брест (архитекторы Р. Шилай, В. Гопиенко, О. Лящук, В. Арсеньев, инженеры В. Самцов, А. Грициенко, М. Цинман), трехзальный кинотеатр «Октябрь» на 1023 места в г. Гродно (архитекторы В. Евдокимов, В. Шаповалов, Л. Величко, инженер Е. Валькова). На селе велась комплексная застройка поселков, в т. ч. пос. Семежево колхоза «Семежево» Копыльского р-на Минской обл. (архитекторы И. Некрашевич, А. Корбут, Л. Нерадюк), пос. Остромечево колхоза-комбината «Память Ильича» Брестского р-на (архитекторы Г. Будько, Н. Алексеюк), пос. Жемчужный совхоза «Тепливоды» Барановичского р-на Брестской обл. (архитекторы А. Калниньш, И. Египко, И. Некрашевич, А. Корбут, В. Шпаковский, Л. Нерадюк, Н. Неделько).

Художественная самодеятельность. На 1 января 1987 г. в гос. клубных учреждениях республики работали 28 588 кружков и коллективов художеств. самодеятельности, в которых насчитывалось св. 350 тыс. участников. Звание «народный» или «образцовый» имеют 243 самодеятельных коллектива республики.

Общественные и культурные контакты с зарубежными странами. В течение 1986 г. 620 представителей белорусского искусства и культуры выезжали в 21 страну. БССР посетили ряд делегаций заруб. гостей, приглашенных на 27-й съезд КПСС, профсоюзные делегации ДРА, Испании и др.

Балетная труппа театра оперы и балета БССР гастролировала в Греции. Состоялись гастроли белорусских вокально-инструментальных ансамблей «Верасы» в ВНР и МНР, «Песняры» в МНР, «Сябры» в ПНР. Вокально-инстр. ансамбль «Чаровницы» принимал участие в Днях Сов. Союза в ПНР с участием БССР. Фольклорно-хореограф. ансамбль «Хорошки» выступал в ДРА и Финляндии. На междунар. фольклорные фестивали выезжали самодеятельные коллективы БССР, в т. ч. нар. ансамбль танца «Завируха» Пружанского районного Дома культуры — в НРБ, нар. ансамбль танца «Полесье» Пинского городского Дома культуры — в Испанию. В октябре в Словении (СФРЮ) прошли Дни культуры БССР, в которых приняли участие официальная делегация, мастера искусств,

ведущие профессиональные коллективы республики. Произведения М. Савицкого демонстрировались в ПНР, в Лаосе — выставка произведений белорусского прикладного искусства, в Австрии — выставка произведений Г. Поплавского, в Хельсинки (Финляндия) — выставка «Декоративно-прикладное искусство Белоруссии». В Минске проведено 24-е координационное совещание национальных комиссий социалистич. стран по делам ЮНЕСКО.

П. Лапец (Гос. строй, КПБ, Профсоюзы, ЛКСМБ), Ю. Михневич (Культурная жизнь, Обществ. и культурные контакты), В. Ничипорович (Общ. сведения, Нар. х-во), И. Сакевич (АН БССР).

ГРУЗИНСКАЯ СОВЕТСКАЯ СОЦИАЛИСТИЧЕСКАЯ РЕСПУБЛИКА
(Грузия)

Общие сведения. Площадь — 69,7 тыс. км². Население (на 1 января 1987 г.) — 5266 тыс. чел. В составе Груз. ССР — Абхазская АССР, Аджарская АССР и Юго-Осетинская автономная область; 65 районов, 61 город, 52 поселка городского типа. Столица — Тбилиси (1197 тыс. жит. на 1 января 1987 г.). Основное население (по переписи 1979 г.) — грузины (68,8%), армян — 9,0%, русских — 7,4%, азербайджанцев — 5,1%, осетин — 3,2%, абхазов — 1,7%.

Государственный строй. Грузинская ССР — союзная советская социалистическая республика в составе СССР. Действующая Конституция Груз. ССР принята 15 апреля 1978 г.

Верховный Совет Груз. ССР 11-го созыва избран 24 февраля 1985 г. в составе 440 депутатов, в т. ч. 222 рабочих и колхозника, 290 членов и кандидатов в члены КПСС, 150 беспартийных, 160 женщин; депутатов до 30 лет — 85 чел. 21 июня 1987 г. в местные Советы народных депутатов республики избраны 50 982 чел.

Председатель Верховного Совета Груз. ССР — И. В. Абашидзе; заместители — А. К. Гагаишвили, Э. Ч. Кварчия, Н. И. Лагидзе, Б. В. Техов. Председатель Президиума Верховного Совета Груз. ССР — П. Г. Гилашвили; заместители — Д. Д. Диасамидзе, Т. Ш. Кабулова (с января 1987 г.), В. О. Кобахия; секретарь Президиума — В. А. Кварацхелия (с января 1987 г.); члены Президиума — Б. И. Вашакидзе (с января 1987 г.), Г. Г. Гумбаридзе, Г. А. Згерский, А. Д. Зурабашвили, З. А. Квачадзе, В. А. Кочоян, Т. В. Кунчулия (с января 1987 г.), К. С. Мамедов, Д. В. Маргвелидзе (с ноября 1986 г.), Д. И. Патиашвили, О. Г. Патиашвили, Р. И. Чихладзе.

Пред. Совета Министров Груз. ССР — О. Е. Черкезия; первые заместители — Г. Д. Мгеладзе (он же — пред. Госагропрома), З. А. Чхеидзе, заместители — В. И. Вадачкория, О. Г. Вардзелашвили (он же — пред. Госплана), З. А. Лабахуа, Б. Д. Махарашвили, О. В. Мелкадзе. Мин. ин. дел — Г. Д. Джавахишвили (на 1 июня 1987 г.).

5 июля 3-я сессия Верховного Совета Груз. ССР 11-го созыва рассмотрела вопросы: об утверждении указов Президиума Верховного Совета Груз. ССР от 12 апреля 1986 г. о назначении О. Е. Черкезия Пред. Совета Министров Груз. ССР и от 11 апреля 1986 г. об освобождении Д. Л. Картвелишвили от обязанностей Пред. Совета Министров Груз. ССР, о зам. Пред. Верховного Совета, об изменениях в составе Президиума Верховного Совета, о работе Советов народных депутатов республики по осуществлению задач, поставленных 27-м съездом КПСС перед органами гос. власти, о гос. плане экономич. и социального развития Груз. ССР на 1986—90 гг., утвердила указы Президиума Верховного Совета Груз. ССР. 4-я сессия (29 ноября) обсудила вопросы: об изменении в составе Президиума Верховного Совета Груз. ССР, о гос. плане экономич. и социального развития на 1987 г. и ходе выполнения гос. плана экономич. и социального развития в 1986 г., о гос. бюджете на 1987 г. и об исполнении гос. бюджета Груз. ССР за 1985 г., о ходе выполнения постановления Президиума Верховного Совета СССР от 25 июля 1986 г. «О практике руководства Советами народных депутатов Грузинской ССР работой депутатских групп, постов и органов общественной самодеятельности в свете требований XXVII съезда КПСС», о внесении изменений в Закон Груз. ССР о народном образовании в связи с основными направлениями реформы общеобразовательной и профессиональной школы и некоторые законодательные акты Груз. ССР, утвердила указы Президиума Верховного Совета Груз. ССР. Членом Президиума Верховного Совета республики избран Д. В. Маргвелидзе.

Коммунистическая партия Грузии на 1 января 1987 г. насчитывала 389 273 члена и кандидата в члены партии (12 853 первичные партийные организации).

Бюро и Секретариат ЦК КП Грузии (на 1 июня 1987 г.). Члены Бюро — В. И. Алавидзе, Г. А. Анчабадзе, О. Г. Вардзелашвили, П. Г. Гилашвили, А. Н. Глурджидзе, Г. Н. Енукидзе, А. А. Инаури, К. А. Кочетов, Г. Д. Мгеладзе, Г. А. Метонидзе, Б. В. Никольский, Д. И. Патиашвили, О. Е. Черкезия, Н. А. Читанава. Кандидаты в члены Бюро — Б. В. Адлейба, Г. Г. Гумбаридзе, Т. В. Лордкипанидзе, Д. В. Маргвелидзе, Н. Р. Саджая, Ф. С. Санакоев, В. М. Сирадзе, Г. Х. Эмиридзе.

Первый секретарь — Д. И. Патиашвили, второй секретарь — Б. В. Никольский; секретари — Г. А. Анчабадзе, А. Н. Глурджидзе, Г. Н. Енукидзе, Н. А. Читанава.

24—25 января 1986 г. состоялся 27-й съезд КП Грузии, который рассмотрел отчет ЦК КП Грузии, проект новой редакции Программы КПСС, проект Устава КПСС (с предлагаемыми изменениями), отчет Ревизионной комиссии КП Грузии, проект Основных направлений экономич. и социального развития СССР на 1986—90 гг. и на период до 2000 г. Состоялись выборы руководящих органов КП Грузии и делегатов на 27-й съезд КПСС.

25 января 1986 г. 1-й пленум ЦК КП Грузии рассмотрел орг. вопросы. 2-й пленум (22 марта) обсудил итоги 27-го съезда КПСС и задачи партийной организации республики, вытекающие из решений съезда, утвердил статистич. отчет о составе партийной организации Грузии на 1 января 1986 г., рассмотрел орг. вопросы. 3-й пленум (4 июля) обсудил задачи партийной организации республики по выполнению решений Июньского (1986 г.) пленума ЦК КПСС и проект гос. плана экономич. и социального развития Груз. ССР на 1986—90 гг., решил орг. вопросы. 4-й пленум (1 ноября) рассмотрел задачи партийной организации республики по дальнейшей интенсификации кормопроизводства, решил орг. вопросы.

5 декабря собрание парт.-хоз. актива обсудило задачи партийных и советских органов республики по улучшению планирования, подготовки и использования в нар. х-ве специалистов с высшим и средним спец. образованием.

Профессиональные союзы Грузии на 1 января 1987 г. насчитывали 2 762 434 члена (18 678 первичных организаций). Председатель республиканского совета профсоюзов — В. М. Сирадзе (с декабря 1986 г.).

10 января 1986 г. 10-й пленум Совпрофа Грузии обсудил задачи профсоюзов республики по выполнению решений Октябрьского (1985 г.) пленума ЦК КПСС и мобилизации трудовых коллективов на достойную встречу 27-го съезда КПСС и успешное выполнение народнохоз. плана 1986 г., рассмотрел бюджет профсоюзов республики и бюджет гос. страхования на 1986 г., решил орг. вопрос. 11-й пленум (25 марта) обсудил орг. вопрос. 12-й пленум (25 апреля) рассмотрел итоги 27-го съезда КПСС и 27-го съезда КП Грузии и задачи профсоюзов, вытекающие из решений съездов. 13-й пленум (1 августа) обсудил вопрос о созыве очередного съезда профессиональных союзов Грузии, задачи профсоюзов республики по развертыванию социалистич. соревнования за успешное выполнение заданий 12-й пятилетки. 14-й пленум (19 декабря) решил орг. вопрос.

Ленинский Коммунистический Союз Молодежи Грузии на 1 января 1987 г. насчитывал 852 000 тыс. членов (11 661 первичная организация).

Первый секретарь ЦК ЛКСМ Грузии — Д. В. Маргвелидзе, второй секретарь — Т. Г. Гиоргадзе; секретари — Г. Г. Тонконогов, М. Л. Харатишвили, А. В. Шарашидзе (с сентября 1986 г.).

29 апреля 1986 г. 19-й пленум ЦК ЛКСМ Грузии обсудил задачи комсомольской организации республики, вытекающие из решений 27-го съезда КПСС и 27-го съезда КП Грузии, заслушал информацию о деятельности Бюро и Секретариата ЦК ЛКСМ Грузии после 18-го пленума ЦК комсомола республики. 20-й пленум (16 июля) рассмотрел орг. вопросы. Первым секретарем ЦК ЛКСМ Грузии избран

Д. В. Маргвелидзе, вторым секретарем — Т. Г. Гиоргадзе. 21-й пленум (19 сентября) обсудил итоги Июньского (1986 г.) пленума ЦК КПСС и задачи комсомольских организаций республики по дальнейшему совершенствованию стиля, форм и методов работы, заслушал информацию о деятельности Бюро и Секретариата ЦК ЛКСМ Грузии после 19-го пленума ЦК комсомола республики, решил орг. вопросы.

Народное хозяйство. I. Общеэкономические показатели развития нар. х-ва. В 1986 г. произведенный нац. доход составил 11,2 млрд. руб. (в фактич. ценах). Продукция пром-сти возросла за год на 518 млн. руб. и достигла 11,8 млрд. руб.; продукция с. х-ва составила 3,3 млрд. руб. (в сопоставимых ценах 1983 г.).

II. Интенсификация общественного производства. Научно-технический прогресс. Ускорение научно-технич. прогресса базировалось на качественном преобразовании машиностроения. Масштабы обновления его продукции возросли до 2,4%. Гос. приемка введена на 20-ти предприятиях. Внедрено 3 гибких производственных системы различного технологич. назначения, 107 пром. роботов и манипуляторов, установлено 130 механизированных поточных, автоматич. и роторных линий, св. 1,5 тыс. единиц комплексно-механизированного и автоматич. оборудования, установок, агрегатов. На комплексную механизацию и автоматизацию переведено 56 участков, цехов, производств. Введено в действие 16 АСУ технологич. процессами и система автоматизированного проектирования. Создано ок. 80 образцов машин, оборудования, аппаратов, приборов и средств автоматизации. В нар. х-ве республики использовано 300 изобретений и св. 28 тыс. рационализаторских предложений.

Техническое перевооружение и реконструкция, ресурсосбережение. На технич. перевооружение и реконструкцию в 1986 г. направлено средств на 14,5% больше, чем в 1985 г. В нар. х-ве введены в действие основные фонды стоимостью 2,7 млрд. руб., в т. ч. производственные — ок. 2 млрд. руб. Среднегодовая численность рабочих и служащих составила 2,2 млн. чел.; колхозников (общественное х-во) — 306,5 тыс. чел. Численность специалистов с высшим и средним спец. образованием, занятых в нар. х-ве, достигла 590 тыс. чел. ПТУ подготовлено 43 тыс. молодых рабочих.

Совершенствование управления и хозяйственного механизма. В промышленности в новых условиях хозяйствования работало более трети производственных объединений и предприятий, которыми произведено св. половины общего объема пром. продукции. В большинстве министерств и ведомств республики, предприятий союзного подчинения улучшилось выполнение договорных обязательств, повысились темпы роста производительности труда. Однако новые методы хозяйствования осваиваются еще недостаточно интенсивно.

III. Развитие материального производства. Промышленность. В 1986 г. план реализации продукции выполнен на 100,9%. Производительность труда возросла на 4,1%, за счет этого получено 87% прироста производства.

Агропромышленный комплекс. В 1986 г. общий объем продукции с. х-ва увеличился по сравнению с 1985 г. на 1,2%. Товарная продукция пищевых отраслей АПК увеличилась на 7,4%. Производительность труда в общественном с. х-ве возросла на 0,6%, в пищевых отраслях — на 9%. Прибыль колхозов и совхозов по всей деятельности в 1986 г. составила св. 250 млн. руб.

Производство важнейших видов промышленной продукции

	1980 г.	1985 г.	1986 г.
Топливно-энергетический комплекс			
Электроэнергия, млрд. кВт·ч	14,7	14,4	14,6
Металлургический комплекс			
Стальные трубы, тыс. т	513	524	515
Марганцевая руда, млн. т	2,8	2,7	2,2
Машиностроительный комплекс			
Электродвигатели переменного тока, тыс. кВт	125	107,8	112
Металлорежущие станки, млн. руб.	3750 шт.	43,3	38,3
Приборы, средства автоматизации и запасные части к ним, млн. руб.	33,0	37,3	43,1
Средства механизации и автоматизации управленческого и инженерного труда, млн. руб.	60,4*	43,5	46,1
С.-х. машины, млн. руб.	17,2	9,6	9,6
Химико-лесной комплекс			
Минеральные удобрения (в пересчете на 100% питательных веществ), тыс. т	75	114	84,3
Химические волокна и нити, тыс. т	16,4	28,4	35,9
Синтетические смолы и пластические массы (капролактам), тыс. т	19,7	21,2	28,7
Бумага, тыс. т	39	40,0	35,3
Промышленность строительного комплекса			
Сборный железобетон, млн. м³	1,8	2,1	2,0
Производство товаров народного потребления			
Швейные изделия, млн. руб.	457,3	538	596
Бельевой и верхний трикотаж, млн. шт.	48,6	55,9	56,1
Обувь, млн. пар	16,1	17,1	17,8
Телевизоры цветного изображения, тыс. шт.	—	27,0	35,2
Мебель, млн. руб.	96,6	149	152

* В ценах 1975 г., остальные — в ценах 1982 г.

Производство основных продуктов растениеводства (во всех категориях хозяйств, тыс. т)

	1981—1985 гг. (в среднем за год)	1985 г.	1986 г.
Зерно	601	640	637,7
Сахарная свекла (фабричная)	102	66	51,1
Картофель	393	394	367,1
Овощи	590	604	662,3
Плоды и ягоды	652	724	722,3
Виноград	787	915	699,1
Цитрусовые	289,6	134,6	291,9
Чайный лист (сортовой)	555,2	681,7	558,8

Урожайность зерновых культур составила 23,9 ц с га. Пшеницы собрано 219 тыс. т, кукурузы на зерно — 281 тыс. т. В 1986 г. гос. закупки продуктов растениеводства составили (тыс. т): картофеля — 186,1, овощей — 430,7, плодов и ягод — 461,7, винограда — 481,0, цитрусовых — 271,4, чайного листа сортового — 558,8.

Производство основных продуктов животноводства (во всех категориях хозяйств)

	1981—1985 гг. (в среднем за год)	1985 г.	1986 г.
Мясо (в убойном весе), тыс. т	154	167	177,4
Молоко, тыс. т	656	684	717,7
Яйца, млн. шт.	747	823	894,7
Шерсть (в физическом весе), тыс. т	6,1	6,3	6,1

В 1986 г. в общественных х-вах производство мяса возросло по сравнению с 1985 г. на 3%, молока — на 5%, яиц — на 8%. Средний удой молока от одной коровы возрос на 127 кг.

Поголовье продуктивного скота (во всех категориях хозяйств, на начало года, млн.)

	1981 г.	1986 г.	1987 г.
Крупный рогатый скот,	1,6	1,7	1,6
в т. ч. коровы	0,6	0,6	0,6
Свиньи	0,9	1,2	1,1
Овцы и козы	2,0	2,0	2,0

В 1986 г. гос. закупки продуктов животноводства во всех категориях хозяйств составили: скота и птицы (в живом ве-

се) — 182,5 тыс. т, молока — 301,4 тыс. т, яиц — 599,4 млн. шт., шерсти (в переводе на чистое волокно) — 3,7 тыс. т.

Производство важнейших видов пищевой продукции

	1985 г.	1986 г.
Мясо (пром. выработка), тыс. т	105,2	101
Колбасные изделия, тыс. т	35,9	34,5
Животное масло, тыс. т	1,2	1,6
Цельномолочная продукция (в пересчете на молоко), тыс. т	209,6	227
Маргариновая продукция, тыс. т	37,2	38,5
Сахар-песок, тыс. т	49,7	51,5
Растительное масло, тыс. т	11,0	10,2
Кондитерские изделия, тыс. т	64,1	52,5
Чай натуральный, сортовой расфасованный, тыс. т	91,3	97,4
Консервы, млн. условных банок	743,8	838

Материально-техническая база АПК. В 1986 г. капитальные вложения на развитие отраслей, обеспечивающих выполнение Продовольственной программы, составили св. 873 млн. руб., из них 614,1 млн. руб. использовано на развитие с. х-ва, в т. ч. 184,6 млн. руб.— на мелиоративное строительство.

В с. х-ве построены животноводческие помещения, механизированные фермы и комплексы для содержания скота на 39,2 тыс. мест и птицы — на 168 тыс. мест, птицефабрики — на 8,2 млн. голов мясной птицы в год и др. объекты.

Приняты в эксплуатацию 13,6 тыс. га орошаемых и осушенных земель. Введены в действие мощности по производству мяса, сыра, цельномолочной продукции, плодоовощных консервов, хранилища для картофеля, овощей и фруктов.

Капитальное строительство. В 1986 г. введено в действие основных фондов на 3 млн. руб. больше, чем в 1985 г. Капитальных вложений за счет всех источников финансирования освоено 2800 млн. руб.

Введены в действие ЛЭП, трансформаторные понизительные подстанции, тепловые магистральные сети, новые нефтяные скважины, магистральные нефтепроводы, нефтеемкости в Тетри-Цкаро и Самтредиа, мощности по производству сульфата аммония и капролактама в руставском ПО «Азот», по выпуску магистральных электровозов в ПО «Электровозостроитель», запасных частей к автомобилям в ПО «Кутаисский автомобильный завод», технологич. оборудования на Батумском машиностроит. з-де, по производству чайной бумаги в ПО «Грузбумпром».

Введены в эксплуатацию Гегечкорский оптико-механический з-д, Горийский комбинат строительных конструкций, Сухумский Дом печати, подвесные канатные дороги, ж.-д. магистраль Марабда — Ахалкалаки, автодорожный тоннель на Рокском перевале.

IV. Социальное развитие и повышение уровня жизни народа.

В 1986 г. населением получены из общественных фондов потребления выплаты и льготы на сумму 2,4 млрд. руб., или на 103 млн. руб. больше, чем в 1985 г. Объем реализации бытовых услуг возрос на 6,4%, в сельской местности — на 12,6%. Населению были оказаны бытовые услуги на сумму 235,8 млн. руб.

За счет всех источников финансирования сдано в эксплуатацию 1630 тыс. м³ общей площади жилых домов, или 25 тыс. новых квартир. Справили новоселье св. 141 тыс. чел.

Различными видами обучения охвачено более 1603 тыс. чел. В 1986 г. среднее образование получили 85,8 тыс. юношей и девушек. В постоянных дошкольных учреждениях воспитываются 198,5 тыс. детей. За счет всех источников финансирования введены в действие общеобразовательные школы на 25,9 тыс. мест, ПТУ — на 5,4 тыс. мест, дошкольные учреждения — на 9,7 тыс. мест. ВУЗы подготовили 14,6 тыс. специалистов, средние спец. учебные заведения — 16,2 тыс. чел.

В 1986 г. издано св. 21,8 млн. экз. книг и брошюр.

Культурно-просветительную работу среди населения проводят 4278 массовых библиотек, 2710 клубных учреждений, св. 2,2 тыс. киноустановок, 118 музеев и 31 профессиональный театр.

Численность врачей всех специальностей возросла на 700 чел., число больничных коек — на 1,6 тыс. Построены больницы на 1,2 тыс. коек, амбулаторно-поликлинич. учреждения — на 3,2 тыс. посещений в смену. Число мест в санаториях, пансионатах, домах и базах отдыха, на туристских базах увеличилось на 1,5 тыс. и достигло 96 тыс.

Общая сумма затрат на охрану окружающей среды и рациональное использование природных ресурсов (включая расходы на ведение лесного х-ва) составила 43 млн. руб.

Академия наук Грузинской ССР основана в 1941 г. На 1 января 1987 г. в ее составе 55 академиков и 72 чл.-корр. Президент — А. Н. Тавхелидзе.

В систему Академии входят 46 научных учреждений, 9 отделений; ок. 6 тыс. научных сотрудников, в т. ч. 482 доктора и 2464 кандидата наук.

Деятельность в 1986 г. 24 апреля годичное Общее собрание АН Груз. ССР рассмотрело итоги 27-го съезда КПСС и 27-го съезда КП Грузии и задачи АН республики, утвердило отчет о н.-и. и научно-организац. работе АН за 1986 г. 15 октября Общее собрание обсудило ход выполнения АН решений 27-го съезда КПСС, решило орг. вопрос. Президентом АН Груз. ССР избран А. Н. Тавхелидзе.

В 1986 г. н.-и. учреждения АН республики по плану НИР разрабатывали 844 темы по 201 проблеме.

В республике с участием АН Груз. ССР были проведены междунар. совещания «Галактическая радиоастрономия», «Плазменная астрофизика», специалистов стран — членов СЭВ по проблеме «Сварка», «Аморфные ультрадисперсные компактные материалы и поверхности», междунар. симпозиум «Нейробиология цикла бодрствование — сон»; заседание Исполкома междунар. союза теоретич. и прикладной физики и др. Проведены всесоюзные совещания, семинары, конференции: «Химия, биохимия и фармакология производных индола», «Кварки-86», «Микробиологический синтез ферментов», «Физика космических лучей», «Современные проблемы нейрофизиологии», «Социально-экономические и экологические проблемы горных территорий СССР», «Физика солнечно-земных связей» и др.

В 1986 г. изданы сборники: «Математическая и техническая кибернетика», «Очерки металлогении». Опубликованы работы: И. Качарава «История и современность», С. Данелия «Очерки из истории античной и новой философии», Д. Лашкарадзе «Грузинско-зарубежные литературные связи» (сб.), Т. Саникидзе «Словарь поэзии И. Чавчавадзе», А. Шанидзе «Сочинения» (т. 5), М. Гвенцадзе «Коммуникативная лингвистика и типология текста» и др.

Некоторые труды научных учреждений и отдельных ученых были опубликованы за рубежом, в т. ч. материалы 2-го советско-западногерманского коллоквиума (1982 г.), посвященного проблемам уголовного права и криминологии, и работа Т. Беридзе «Сателлитные ДНК» — в ФРГ, «Грузинское искусство в IX—XIV вв.» (т. 1) — в Италии и др.

Гос. премии Груз. ССР 1986 г. удостоены: академик М. М. Хананашвили — за проведение цикла работ в области физиологии; Н. С. Амаглобели, Т. С. Григалашвили, В. П. Джорджадзе, В. Д. Кекелидзе, М. Ф. Лихачев, Г. И. Никобадзе — за цикл работ «Обнаружение и исследование барионного состояния со скрытой странностью»; Л. Л. Декапрелевич, М. С. Гвиниашвили, О. А. Липартелиани, С. Г. Тедорадзе, А. В. Якобашвили — за работу «Выведение и внедрение первого грузинского простого межлинейного гибрида кукурузы „Картули 9 мв“», осуществленную в 1962—1985 гг.

Культурная жизнь. Художественная литература и литературоведение. В 1986 г. опубликованы: «Витязь в тигровой шкуре» Ш. Руставели, «Мученичество святой Шушаник» Я. Цуртавели, «Мудрость вымысла» Сулхан-Саба Орбелиани, «Давитиани» Д. Гурамишвили, «Грузинская поэма» (кн. 3), «Грузинская проза» (кн. 11, 12), «Грузинский фольклор» (кн. 16); сочинения: И. Чавчавадзе (т. 3), А. Чавчавадзе, А. Церетели, Г. Панджикидзе (тт. 1—2), О. Чиладзе (т. 1), О. Чхеидзе (тт. 1—2) и др.; романы: «Соболезнование» Гр. Абашидзе, «Дата Туташхиа» Ч. Амиреджиби, «Дорога в детство» Т. Буачидзе, «Колесо» (кн. 1) А. Каландадзе, «Жилец» Дж. Карчхадзе, «Зеленый город» (кн. 2) Д. Квициаридзе, «Камень желаний» К. Лордкипанидзе, «Обнаженные сабли» (кн. 4) Л. Саникидзе; повесть «Он не хотел убивать» Т. Джибути; «Рассказы. Роман-сказка» (кн. 1) А. Сулакаури и др. Изданы сб. рассказов Важи Пшавела, Ш. Арабули, Х. Берулава, Т. Гоголадзе, Дж. Джорджикия, Р. Инанишвили, К. Коберидзе, Р. Коркия, А. Ломидзе, О. Пачкория, О. Эгадзе и др.; поэтические сб. Саят-Нова, Гр. Абашидзе, М. Барата-

швили, Х. Берулава, М. Лебанидзе, Ш. Нишнианидзе, М. Поцхишвили, Дж. Чарквиани, О. Челидзе, Ш. Шаманадзе и др.

В переводе на груз. язык опубликованы: «Пьесы» Б. Брехта, «Холодная осень» И. Бунина, «Малое завещание», «Большое завещание» Ф. Вийона, «Одиссея» Гомера, «Сердце» Э. Де Амичиса, «Перед восходом солнца» М. Зощенко, «Короткие диалоги» Дж. Леопарди, «Лотта в Веймаре» Т. Манна, «Настоящий мужчина», «Туман» М. Унамуно, «Блондинка» Б. Сейраняна, «Дон Кихот» (кн. 2) М. Сервантеса, «Остров пингвинов» А. Франса и др.

На русском языке изданы: «Собрание сочинений» (тт. 1, 2), «Я вижу солнце» Н. Думбадзе, «Горбатая скала» Т. Донджашвили, «Пьесы» П. Какабадзе, «Давид из Сагурамо» М. Квливидзе, «Солнцеворот» С. Демурханишвили, «Пламенем испепеленные сердца» Г. Карбелашвили, «Огненный танец» М. Поцхишвили, «Белый конь» А. Сулакаури.

Изданы работы по литературоведению: «Писатель и современность» (кн. 2) В. Жгенти, «Духовный рост» А. Бакрадзе, «Поэтическое наследие Вахтанга VI» Б. Дарчия, «Сергей Есенин в Грузии» (сост. Г. Бебутов), сб. «Важа Пшавела в воспоминаниях современников», «Новые грани» Р. Джапаридзе, «Роман и эпоха» Г. Мерквиладзе, «Предшественники и современники» С. Цаишвили, «Грузинское литературное эссе» М. Хелая и др.

В мае состоялся 10-й съезд писателей Грузии, который определил пути дальнейшего развития груз. сов. литературы.

Отмечались юбилеи: 200-летие со дня рожд. А. Чавчавадзе, 100-летие со дня рожд. Г. Кучишвили, А. Антоновской, 90-летие со дня рожд. Н. Тихонова, 80-летие со дня рожд. С. Вургуна.

Премия Совета Министров Груз. ССР «Летопись пятилетки» 1986 г. присуждена: Р. Мишвеладзе — за цикл новелл, вошедших в сб. «Цепь»; М. Шавлиашвили — за художественно-публицистич. книгу «В ущелье Арагви».

Театр. В 1986 г. в Грузии работали 32 драм. и муз. театра, которые показали за год 159 новых спектаклей. Театры посетили св. 3772 тыс. зрителей.

Среди премьер: в театре им. Ш. Руставели — «Концерт для двух скрипок в сопровождении восточных инструментов» А. Чичинадзе, Р. Стуруа (реж. Р. Стуруа), «Один лишь раз, и то во сне» Ш. Шаманадзе (реж. Г. Сихарулидзе); в Тбилисском театре им. К. Марджанишвили — «Наедине со всеми» А. Гельмана (реж. Т. Чхеидзе), «Ночь игуаны» Т. Уильямса (реж. М. Кучухидзе); в Тбилисском русском театре им. А. С. Грибоедова — «Я, конечно, человек маленький» М. Гараева (реж. Н. Иоффе), «Белоснежка и семь гномов» А. Устинова, О. Табакова (реж. Г. Черкезишвили), «Улица Шолом-Алейхема, 40» А. Ставицкого (реж. Г. Жордания), «Ловушка» Р. Тома (реж. Г. Чакветадзе), «Доходное место» А. Н. Островского (реж. Г. Лордкипанидзе), «Дом Бернарды Альбы» Г. Лорки (реж. К. Сурмава); в Тбилисском арм. драм. театре им. С. Шаумяна — «Пустая колыбель» А. Баяндуряна (реж. М. Григорян); в Батумском театре им. И. Чавчавадзе — «Дороги, ведущие к тебе» Л. Табукашвили (реж. М. Лебанидзе), «Запишите номер» В. Меркуловой, Т. Кафаровой (реж. Б. Торонджадзе), «Комбле» Г. Нахуцришвили (реж. Е. Чаидзе); в Сухумском груз. драм. театре им. К. Гамсахурдиа — «Объявлено закрытым» А. Чхеидзе (реж. Л. Булухия), «Пигмалион» Б. Шоу (реж. К. Сурмава), «Старая актриса на роль жены Достоевского» Э. Радзинского (реж. А. Булухия, З. Микава), «Чайка» А. Чехова (реж. Г. Кавтарадзе); в Абхазском драм. театре им. С. Чанба — «Чинарский манифест» А. Чхаидзе (реж. В. Кове), «Проблеск» Р. Джопуа (реж. Д. Кортава) и др.

В 1986 г. состоялись гастроли Тбилисского театра им. К. Марджанишвили в Ленинграде и Каунасе, Тбилисского театра марионеток в Москве и Ленинграде; Сухумского груз. драм. театра им. К. Гамсахурдиа в Киеве и Кировограде; Тбилисского арм. драм. театра им. С. Шаумяна — в Кировакане и Ереване, театра пантомимы в Ленинграде и Риге; театра киноактера к/ст «Грузия-фильм» — в Вильнюсе.

В ВНР и Австралии провел гастроли театр им. Ш. Руставели; Груз. театр пантомимы принял участие в междунар. смотре пластических театров в Берлине.

В Тбилиси гастролировали: Кировоканский арм. театр им. О. Абеляна, Каунасский драм. театр, Киевский театр эстрады, Киевский укр. драм. театр им. И. Франко, Сухумский груз. драм. театр им. К. Гамсахурдиа, Центр. театр кукол под руководством С. Образцова, Московский театр миниатюр под руководством А. Райкина, Якутский драм. театр им. П. Ойунского и др.

В феврале 1986 г. в республике проходила декада-смотр спектаклей театров республики, посвященная 27-му съезду КПСС и 27-му съезду КП Грузии. Сухумский груз. драм. театр им. К. Гамсахурдиа принял участие в фестивале русской драматургии в Ереване.

Премия Совета Министров Груз. ССР «Летопись пятилетки» 1986 г. присуждена реж. В. Чигогидзе — за постановку пьесы Н. Думбадзе и Г. Лордкипанидзе «Я вижу солнце» в драм. театре им. А. Цуцунава (г. Махарадзе).

В 1986 г. звание «Народный артист Груз. ССР» было присвоено Ю. Какулия — гл. реж. Горийского драм. театра им. Г. Эристави. Почетное звание лауреата премии им. К. Марджанишвили присвоено реж. Н. Лордкипанидзе за постановку спектакля «Бренный мир» в театре киноактера и театроведу Н. Гурабанидзе за работу «Дорогой победы».

Музыка. В 1986 г. в муз. театрах Грузии состоялись премьеры спектаклей: в Тбилисском театре оперы и балета им. З. Палиашвили — балет «Тщетная предосторожность» П. Гертеля (балетмейстер З. Кикалеишвили, дирижер А. Шабанов), одноактные балеты «Времена года» А. Вивальди, «Блудный сын» С. Прокофьева (балетмейстер Г. Алексидзе, дирижер А. Мамацашвили), опера «Абесалом и Этери» З. Палиашвили (реж. М. Туманишвили, дирижер Дж. Кахидзе); в Кутаисском театре оперы и балета — балет «Звиадаури» Ш. Давидова (балетмейстер Б. Монавардисашвили, дирижер Р. Хурцилава). В Тбилисском театре муз. комедии им. В. Абашидзе прошли премьеры муз. спектаклей «Похищение по нашему» Т. Джаиани (реж. В. Николадзе), «Майя из Цхнети» А. Чимакадзе (реж. В. Николадзе), «Скрипач на крыше» Дж. Бокка (реж. Г. Лордкипанидзе).

В 1986 г. впервые исполнены: симфония № 2 В. Азарашвили, симфония Р. Кажилоти, симфония № 7 «Эпилог» Г. Канчели, симфония № 5 «Реминисценции» С. Цинцадзе, концерт для трубы и симфонич. оркестра Э. Санадзе, концерт № 2 для скрипки и камерного оркестра О. Тактакишвили, струнный квартет И. Варданашвили, струнный квартет № 2 и фортепианное трио № 5 А. Шаверзашвили, пьеса для камерного оркестра Т. Бакурадзе и др.

В 1986 г. в республике были проведены: 1-й всесоюзный фестиваль хоровой музыки (май, Гори), 6-й фестиваль камерной музыки молодых композиторов республик Закавказья (май, Тбилиси), всесоюзный фестиваль джазовой музыки (май, Тбилиси), фестивали «Мастера оперной сцены» (июль, Кутаиси), симфонич. музыки (июль — август, Пицунда), органной музыки (сентябрь, Пицунда), фестиваль эстрадной песни «Тбилиси-86» (сентябрь).

На междунар. конкурсе певцов им. Ф. Виньяса в Барселоне (Испания) солистка Тбилисского театра оперы и балета им. З. Палиашвили М. Томадзе завоевала первое место, золотую медаль и Гран-при. В Мюнхене (ФРГ) первым обладателем премии, диплома и медали им. М. Каллас стал солист Тбилисского театра оперы и балета им. З. Палиашвили П. Бурчуладзе. Звание лауреата 12-го междунар. конкурса хоровой музыки им. Б. Бартока в Дебрецене (ВНР) присвоено камерному хору девушек Горийского муз. училища.

В 1986 г. композитору А. М. Баланчивадзе присуждено звание Героя Социалистич. Труда; Гос. премии СССР 1986 г. удостоен композитор С. И. Насидзе за концерт для скрипки, виолончели и камерного оркестра; премии им. З. Палиашвили — композитор Н. К. Габуния за симфонию № 2; премии Совета Министров Груз. ССР «Летопись пятилетки» — композитор Г. Г. Цабадзе (посмертно) за произведения, созданные в 1985—86 гг. Звание «Народный артист Груз. ССР» присвоено солистке Ансамбля нар. танца Грузии Г. Сихарулидзе.

Кино. Киностудия «Грузия-фильм» в 1986 г. выпустила 8 художеств. фильмов: «Ступень» (сценаристы Д. Чубинишвили, А. Рехвиашвили, реж. А. Рехвиашвили, оператор А. Филипашвили), «Мой английский дедушка» (сценарист Ир. Квирикадзе, реж. Н. Джорджадзе, оператор Л. Пааташвили), «Круговорот» (сценарист З. Арсенишвили, Л. Гогоберидзе, реж. Л. Гогоберидзе, оператор Н. Эркомаишвили), «Наш черед, ребята!» (сценарист Г. Кунцев, реж. Г. Цуладзе, оператор А. Гвасалия), «Давай поговорим» (сценарист и реж. Р. Гиоргобиани, оператор Н. Сулеменашвили), «Сувенир» (сценарист Д. Зантария, реж. В. Аблотия, оператор В. Андриевский), «Приключения Элли и Рару» (сценарист и реж. Г. Петриашвили, оператор Н. Сухишвили), «Арена неистовых» (сценарист Р. Чеишвили, реж. М. Чиаурели, оператор Г. Герсамия).

В 1986 г. снято 7 мультипликационных фильмов, 1 полнометражный документальный, 8 научно-популярных, 24 короткометражных документальных фильма, 12 номеров киножурнала «Советская Грузия», 4 номера киножурнала «Человек и закон». На груз. язык дублированы 60 фильмов.

В апреле состоялся 6-й съезд кинематографистов Грузии, на котором были подведены итоги пятилетки, определены пути дальнейшего развития груз. кино. В Тбилиси прошла Неделя фильмов Венесуэлы.

Ленинская премия 1986 г. присуждена сценаристу и реж. Р. Чхеидзе, сценаристу С. Жгенти, оператору Л. Ахвледиани, исполнителю гл. роли Т. Чхеидзе — за художеств. фильм «Твой сын, земля» («Грузия-фильм»).

Гос. премия Совета Министров Груз. ССР «Летопись пятилетки» 1986 г. присуждена реж. Р. Эсадзе, сценаристу А. Долидзе, оператору Л. Пааташвили — за создание художеств. фильма «Нейловая елка» («Грузия-фильм», 1985 г.).

На 36-м междунар. кинофестивале в Зап. Берлине в феврале 1986 г. приза «Серебряный медведь» удостоен реж. Г. Шенгелая за художеств. фильм «Путешествие молодого композитора» («Грузия-фильм», 1984 г.).

В 1986 г. в республике работали св. 2,2 тыс. киноустановок, число посещений киносеансов за год превысило 47 млн.

Изобразительное искусство. В 1986 г. прошли традиционные «весенняя» и «осенняя» выставки. Состоялись также выставки «Грузия в творчестве советских художников», из фондовых экспонатов Гос. музея театра, музыки и кино, посвященные 27-му съезду КПСС и 27-му съезду КП Грузии, 4-я респ. выставка акварели, ретроспективные выставки работ художников 50-х, 60-х, 70-х и 80-х гг., выставки «Искусство Востока в борьбе за мир и гуманизм», «Дизайн: Традиции и современность», латвийского батика, литовской живописи; экспозиция «Шедевры пяти веков» (из коллекции А. Хаммера) и др. В республике прошла Неделя изобразительного искусства, в рамках которой в Тбилиси было организовано 1-е бьеннале живописи, графики, скульптуры Закавказских республик.

В республике состоялись персональные выставки произведений Л. Гудиашвили, Д. Шеварднадзе, Г. Чиринашвили, О. Джишкариани, Д. Беридзе, З. Лежава, М. Хорава, Р. Эсадзе, О. Кочакидзе, А. Словинского, Ю. Чикваидзе, М. Джалагания, М. Матабели, К. Махарадзе, Ф. Манагадзе, Н. Окропиридзе, И. Донцовой, Н. Табуашвили, Г. Хуцишвили, Н. Попхадзе, Н. Абрамишвили, Г. Папинашвили и др.

В Тбилиси экспонировались работы сов. художников А. Соколовой, В. Бежанова, В. Цховребова, А. Павлова и др.

Выставки произведений изобразительного искусства Грузии прошли в Вильнюсе, Красноярске, Нижнем Тагиле. В Москве прошли персональные выставки Н. Пиросманашвили, В. Дугладзе; в Комсомольске-на-Амуре — В. Адвадзе, Г. Церетели и др.

1 сентября в Тбилиси, в детском городке «Мзиури» открылся мемориал писателя Н. Думбадзе (скульптор М. Бердзенишвили).

В сентябре 1986 г. в г. Павия (Италия) был проведен симпозиум, посвященный груз. искусству.

Премия Совета Министров Груз. ССР «Летопись пятилетки» 1986 г. присуждена А. Шаликашвили за графич. работы последних лет.

В Варне (НРБ) на междунар. бьеннале станковой графики Г. Доленджишвили была присуждена серебряная медаль за работу «Да будет разум и воля».

Строительство и архитектура. В 1986 г. были построены: в Тбилиси — Ин-т физиологии им. И. Бериташвили, гостиница «Амирани», комплекс обществ. центра в Глдани, детский сад з-да им. Г. Димитрова, станция метро «Варкетили», поликлиника Мин-ва здравоохранения Груз. ССР; в Цхалтубо — санаторный комплекс «Сакартвело» на 500 мест, торговый центр; в Батуми — гостиница для туристов «Месхети»; в Цхинвали и Чиатура — Дом торжеств; в Рустави — торговый центр и др.

26—27 апреля 1986 г. в Тбилиси состоялся 12-й съезд архитекторов Грузии.

В 1986 г. премия Совета Министров Груз. ССР «Летопись пятилетки» в области архитектуры присуждена В. Г. Абрамишвили и Н. М. Буджиашвили за архитектурное решение детского сада-яслей Тбилисского обувного объединения «Исани».

Художественная самодеятельность. На 1 января 1987 г. в профсоюзных культурно-просветит. учреждениях было 3502 кружка, коллектива и объединения (94 689 чел.). Число детских кружков и коллективов — 1119 (29 011 чел.). В республике работают коллективы художеств. самодеятельности: 47 хоровых (1012 участников), 47 вокальных (517 участников), 53 ансамбля нар. инструментов (713 участников), 9 духовых оркестров (215 участников), 60 детских (715 участников); 210 хореографич. коллективов (студенческих, рабочих и служащих, детских, 8400 участников); 70 — бальных танцев (2600 участников); 160 театральных (2689 участников), 14 детских (264 участника); нар. театры: 18 грузинских, 6 русских, 2 осетинских, 1 курдский, 2 абхазских; 1 пантомимы, 22 кукольных.

В 1986 г. проводились различные мероприятия — тематич. вечера, устные журналы, диспуты, молодежные балы, вечера отдыха, концерты. Среди них можно отметить такие, как фестиваль ВИА, конкурс вокальных ансамблей, Неделя детской музыки, конкурс ансамблей нар. инструментов, конкурс танца «Брейк» и др.

В 1986 г. нар. театр Тбилисского политехнич. ин-та показал свое искусство в ФРГ; вокальный ансамбль «Мзиури» и хореографич. ансамбль «Сихарули» Дворца пионеров и школьников им. Б. Дзнеладзе принимали участие в междунар. фестивале «Радость Европы» в СФРЮ. Хореографич. ансамбль «Гареджи» Сагареджойского ДК им. М. Чиаурели стал обладателем золотой медали и диплома 18-го междунар. фестиваля фольклорного танца в Бургасе (НРБ).

Общественные и культурные контакты с зарубежными странами. В 1986 г. Грузию посетили делегации ПОРП, Болгарской КП, партийная делегация НРМ, КП Норвегии, Германской КП, Нац. революц. собрания Бенина, Объединенной партии нац. независимости Замбии, парламента Великобритании, Американского фонда для дела мира, профсоюза моряков Швеции, делегации городов Никея (Греция), Килмарнок (Великобритания), Пуэнт-а-Питр (Гваделупа), Саарбрюккен (ФРГ), Кируна (Швеция).

В 1986 г. в Тбилиси проходили Дни Кампучии и Дни польской экономики и техники. Художеств. коллективы выезжали: в СРР — ансамбль нар. песни и танца «Армази», в Финляндию — ансамбль танца Абхазии «Шаратын», в СФРЮ — ансамбль «Лилео», в ВНР, ФРГ и Австрию — камерный оркестр Грузии, в Бельгию, Нидерланды, Люксембург, Турцию — ансамбль нар. танца Грузии, в Японию — ансамбль груз. фольклора «Тбилиси», в Италию и Португалию — ансамбль нар. песни и танца «Рустави»; в рамках Дней культуры Груз. ССР: в ГДР — струнный квартет Гостелерадио Груз. ССР, солисты Театра оперы и балета, ансамбль «Горда» и «Фазиси»; в Индию — ансамбль нар. танца Груз. ССР, вокальный квартет «Колхети».

Произведения груз. художников экспонировались за рубежом: Н. Пиросманашвили — в Японии, Д. Нодия — в Индии, Д. Эристави — в СФРЮ, М. Магомедова — в ВНР, М. и Ц. Цалкаламанидзе, А. Шаликашвили, Н. Палавандишвили — в ГДР, Ц. Тареладзе — в НРБ, Ц. Маринадашвили — в Австрии, В. Саакашвили — в АНДР. Состоялись выставки декоративного и прикладного искусства Грузии в АНДР, ГДР, Португалии, прикладного искусства Грузии в МНР.

В Грузии были проведены: междунар. конференция по проблемам классич. филологии и взаимоотношений Грузии с античным миром; советско-мексиканский научный симпозиум «Мировой экономический кризис и актуальные проблемы Мексики и Лат. Америки»; итало-советский симпозиум курортологов и др.

В Тбилиси прошли выставки: «Курорты-86», «Наука — техника — производство-86», «Вычислительная техника ГДР», «Выставка-продажа книг Чехословакии»; выставка достижений книгоиздания, полиграфии и бумажной пром-сти СФРЮ и др.

Дни Груз. ССР прошли в ГДР, Индии и Португалии.

АБХАЗСКАЯ АССР

(Абхазия)

Входит в состав Груз. ССР. Площадь — 8,6 тыс. км². Население (на 1 января 1987 г.) — 535 тыс. чел. Столица — Сухуми (130 тыс. жит.). Верховный Совет Абхазской АССР 11-го созыва избран 24 февраля 1985 г. в составе 140 депутатов, из них 73 рабочих и колхозника, 89 членов и кандидатов в члены КПСС, 33 депутата в возрасте до 30 лет; 57 женщин.

1

2

3

4

5

6

Таблица V. 1—2. Беседа М. С. Горбачева с группой участников междунар. встречи деятелей мировой культуры в Киргизии, приехавших в СССР по приглашению Ч. Айтматова. Москва, 20 октября. **3.** На 8-м съезде писателей СССР. Москва. 24—28 июня. **4.** Участники состоявшегося в Москве 1—4 апреля 7-го Всесоюзного съезда композиторов (слева направо): Ю. Щербинин, А. Проскуряков, М. Фрадкин, К. Кайкиев, Д. Клычева, Ю. Богатиков, А. Штоколов, В. Барсов. **5.** В зале заседаний 5-го съезда кинематографистов СССР. Москва. 13—15 мая. **6.** На учредительном съезде Союза театральных обществ СССР в Москве (5—6 декабря). Делегаты съезда (слева направо): Ю. Яковлев, А. Джигарханян, А. Абдуллин, М. Рахманова, В. Этуш.

1

2

3

4

5

6

7

Таблица VI. 1. Ген. директор ЮНЕСКО А. М. М'Боу среди участников междунар. вечера балета в Москве, посвященного 40-летию ЮНЕСКО. 27 ноября. **2.** Участники 9-го Междунар. кинофестиваля стран Азии, Африки и Латинской Америки в Ташкенте с призами и дипломами. Май. **3.** На церемонии торжеств. открытия в Москве 8-го Междунар. конкурса им. П. И. Чайковского. 11 июня. **4.** Участники одного из концертов, состоявшегося в рамках Дней литературы и искусства БССР в Эст. ССР. Май—июнь. **5.** Артисты академич. театра оперы и балета Литов. ССР во время гастролей театра в Москве. Июнь. **6.** Во время открытия 19-го Всесоюзного кинофестиваля в Алма-Ате. 21 апреля. **7.** Рабочий момент съемок фильма «Чучело» (реж. Р. Быков, исп. ролей К. Орбакайте, Ю. Никулин). В 1986 г. фильм удостоен Гос. премии СССР.

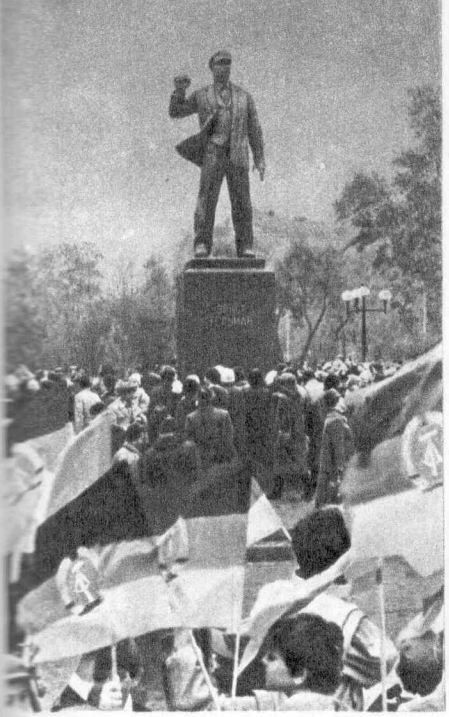

1

2

3

4

5

6

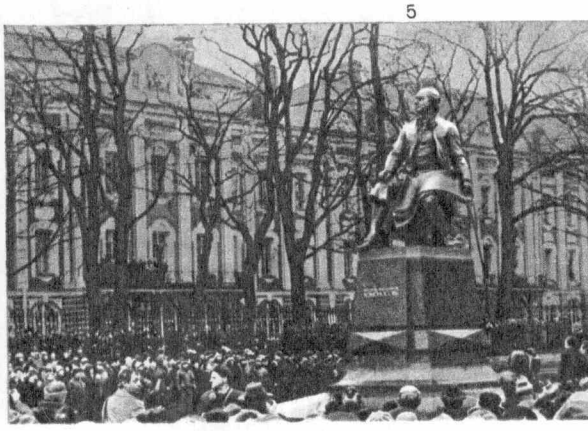

7

Таблица VII. 1. Москва, 3 октября. Открытие памятника деятелю герм. и междунар. коммунистич. движения Э. Тельману (скульпторы братья В. и В. Артамоновы, арх. В. Нестеров). **2.** В Челябинске открыт памятник сов. ученому И. В. Курчатову (скульптор В. Авакян, архитекторы В. Глазырин, И. Талалай, Б. Петров, инж. В.Наумов). Сентябрь. **3.** Груз. ССР. Монумент Серго Орджоникидзе к 100-летию со дня его рождения воздвигнут на холме над с. Убиса Орджоникидзевского р-на (скульптор Г. Шхвацабая). **4—5.** Современный вид разрушенных в годы Великой Отечественной войны дворцово-парковых ансамблей пригородов Ленинграда (работа по их восстановлению отмечена Ленинской премией 1986 г.). В Екатерининском парке г. Пушкина у Камероновой галереи (4). Кабинет «Фонарик» в Павловском дворце-музее (5). **6.** Здание музея «Квартира А. С. Пушкина на Арбате» в Москве (открыт 18 февраля). **7.** Торжеств. открытие в Ленинграде памятника М. В. Ломоносову в честь 275-летия со дня его рождения (скульпторы В. Свешников, Б. Петров, архитекторы И. Шахов, Э. Тяхт). 21 ноября.

1

2

3

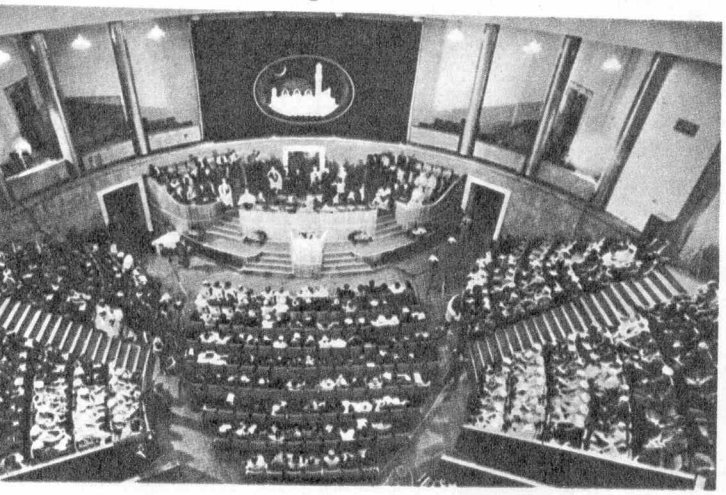

4

5

Таблица VIII. 1. Чествование Г. Каспарова, победившего А. Карпова в матче-реванше на звание чемпиона мира по шахматам. Ленинград. Октябрь. **2.** Чемпионка мира по шахматам М. Чибурданидзе и Е. Ахмыловская на закрытии матча на первенство мира по шахматам среди женщин в Боржоми. Октябрь. **3.** На церемонии торжеств, открытия Игр доброй воли в Москве. 5 июля. **4.** Во время работы междунар. конференции «Мусульмане в борьбе за мир» в Баку. 1—3 октября. **5.** Призеры Игр доброй воли по прыжкам с шестом: в центре — С. Бубка (СССР, 1-е место), слева — Р. Гатауллин (СССР, 2 место), справа — Э. Белл (США, 3-е место).

В 1986 г. объем производства пром. продукции увеличился на 6% по сравнению с 1985 г. Годовой план реализации продукции выполнен на 103,3%. Внедрено 16 пром. роботов и манипуляторов, установлено 9 механизированных поточных и автоматич. линий, 88 единиц комплексно-механизированного и автоматич. оборудования, установок и агрегатов. На комплексную механизацию переведено 2 участка, внедрена одна система автоматизированного управления технологич. процессом. Освоено производство и начат выпуск 113 новых видов пром. продукции, в т. ч. товаров нар. потребления. На цели технич. перевооружения и реконструкции действующего производства направлено 10,4 млн. руб.

В 1986 г. добыто 459 тыс. т угля, произведено 3308 млн. кВт·ч электроэнергии, на 10,7 млн. руб. приборов, средств автоматизации и запчастей к ним, 15,1 тыс. м³ пиломатериалов, 76 тыс. м³ сборных ж.-б. конструкций и изделий, 17 млн. шт. стеновых материалов, 741 тыс. погонных м шелковых тканей, на 20,5 млн. руб. швейных изделий, 286 тыс. шт. бельевого и верхнего трикотажа, 2601 млн. пар кожаной обуви. В 1986 г. произведено товаров нар. потребления на 397 млн. руб.

В 1986 г. общий объем продукции АПК увеличился по сравнению с 1985 г. на 5,5%. Прибыль колхозов и совхозов по всей деятельности в 1986 г. составила св. 44 млн. руб. Произведено (тыс. т): табака — 6,8, зерна — 40,9, плодов — 35,9, овощей — 45,3, цитрусов — 108,8, чая сортового — 103,4, винограда — 22,9. Государству продано 4 тыс. т зерна, 24,9 тыс. т овощей, 18,2 тыс. т плодов и ягод, 100,8 тыс. т цитрусовых, 5,9, тыс. т табака, 103,4 тыс. т сортового чайного листа, 4,8 тыс. т винограда. В животноводстве произведено 15,6 тыс. т мяса (в убойном весе), 58,4 тыс. т молока, 107,4 млн. шт. яиц. В общественных х-вах производство мяса возросло на 14, молока — на 5, яиц — на 27%. Средний удой от одной коровы увеличился на 169 кг. Поголовье продуктивного скота во всех категориях хозяйств составило (на 1 января 1987 г., тыс.): кр. рогатый скот — 147,3, в т. ч. коровы — 63,3; свиньи — 127,9; овцы и козы — 28,8. Государству продано 20,2 тыс. т скота и птицы (в живом весе), 13,9 тыс. т молока, 77,8 млн. шт. яиц. В 1986 г. произведено 13,8 тыс. т мяса (пром. выработка), 4,4 тыс. т колбасных изделий, 30,2 тыс. т цельномолочной продукции (в пересчете на молоко), 9,7 тыс. т растит. масла, 61 тыс. т хлебобулочных изделий, 8,8 тыс. т табака, 26,4 тыс. т чая первичной обработки и др.

В 1986 г. введены в действие основные фонды на 113,9 млн. руб. Капитальные вложения за счет всех источников финансирования составили 141,1 млн. руб. Введены в строй: ЛЭП протяженностью 403 км, Дом печати в Сухуми, консервный з-д и фруктохранилище в Гудауте, 1,3 тыс. га осушенных земель и др.

В 1986 г. сданы в эксплуатацию 101,3 тыс. м² общей площади жилых домов, общеобразовательные школы на 3130 мест, дошкольные учреждения на 840 мест.

В 1986/87 уч. г. различными видами обучения охвачены св. 100 тыс. чел. В дошкольных учреждениях воспитывалось св. 15 тыс. детей. Высшее образование получили 1,1 тыс. чел., среднее — 102 тыс. чел. ПТУ подготовили 2,1 тыс. молодых рабочих. Издано 674,1 тыс. экз. книг и брошюр. В республике 410 массовых библиотек, 274 клуба, 265 киноустановок, 5 музеев, 3 театра. Численность врачей всех специальностей возросла на 2,4%.

АДЖАРСКАЯ АССР
(А д ж а р и я)

Входит в состав Груз. ССР. Площадь — 3,0 тыс. км². Население (на 1 января 1987 г.) — 385 тыс. чел. Столица — Батуми (135 тыс. жит.). Верховный Совет Аджарской АССР 11-го созыва избран 24 февраля 1985 г. в составе 110 депутатов, из них 55 рабочих и колхозников, 69 членов и кандидатов в члены КПСС.

В 1986 г. годовой план реализации пром. продукции выполнен на 101,4%. Производительность труда возросла на 2,3%. Объем производства пром. продукции по сравнению с 1985 г. возрос на 3,9%. Продукция промышленности возросла за год на 24,2 млн. руб. и составила 655 млн. руб. Продукции с. х-ва получено на 125,7 млн. руб., что на 19 млн. руб. больше, чем в 1985 г. Гос. приемка введена на 3 предприятиях республики. В нар. х-ве использовано 18 изобретений и 1220 рационализаторских предложений. Введены в действие основные фонды стоимостью 76,9 млн. руб., в т. ч. фонды производственного назначения — на 42,6 млн. руб. ПТУ подготовлено 1,4 тыс. молодых рабочих. На большинстве предприятий и производственных объединений улучшилось выполнение договорных обязательств, повысились темпы роста производительности труда. Однако новые методы хозяйствования осваиваются еще недостаточно интенсивно.

В 1986 г. промышленностью произведено: 500 тыс. шт. маломощных трансформаторов, 282 тыс. кВА силовых трансформаторов, 4063 шт. электротележек, на 15 205 тыс. руб. технологич. оборудования для пищевой пром-сти, 15 тыс. шт. промышленных пылесосов, 80 т резинотехнич. изделий, 1169 т металлических конструкций, 1325 м³ пиломатериалов, 4680 м³ клееной фанеры, 25 598 м³ сборных ж.-б. конструкций, 12 378 тыс. усл. кирпичей стеновых материалов, на 13 383 тыс. руб. лекарственных средств, на 31 030 тыс. руб. швейных изделий, 88 380 тыс. дм² мягкой кожи, 100 тыс. пар резиновой обуви, 990 тыс. пар кожаной обуви, на 17 131 тыс. руб. мебели, на 35 194 тыс. руб. товаров культурно-бытового и хозяйственного назначения.

В 1986 г. введено в действие на 76,9 млн. руб. основных фондов. За счет всех источников финансирования освоено 83,7 млн. руб. капитальных вложений.

Производство основных продуктов растениеводства в 1986 г. составило: зерна — 3171 т, картофеля — 6209 т, овощей — 4308 т, табака — 2893 т.

В 1986 г. государству продано: 1740 т картофеля, 5479 т овощей, 15 234 т фруктов, 925 т винограда, 113,6 тыс. т цитрусовых, 71,2 тыс. т чайного листа (сортового). Произведено 1336 т мяса (в убойном весе), 12 114 т молока, 23 601 млн. шт. яиц. В общественных х-вах производство мяса возросло на 16, молока — на 4, яиц — на 15%. Средний удой молока от одной коровы возрос на 91 кг. Поголовье продуктив. скота (во всех категориях х-в, тыс.) на 1 янв. 1987 г. составило: кр. рог. скота —133,4, в т. ч. коров—53,3, свиней — 6,3, овец и коз — 11,6. Гос. закупки продуктов животноводства во всех категориях х-в в 1986 г. составили: 4437 т скота и птицы (в живом весе), 9677 т молока, 23 486 тыс. шт. яиц. Пищевой промышленностью произведено: 3905 т мяса, 12 424 т цельномолочной продукции (в пересчете на молоко), 3263 т кондитерских изделий, 29 303 т хлебобулочных изделий, 18 194 т черного байхового чая, 31 797 тыс. усл. банок консервов, 461 т сыра.

В 1986 г. капитальные вложения на развитие отраслей, обеспечивающих выполнение Продовольственной программы, составили св. 22 млн. руб., из них на развитие с. х-ва — 5,2 млн. руб., в т. ч. на мелиоративное строительство — 1,1 млн. руб. В с. х-ве построены животноводческие помещения на 196 мест, сданы в эксплуатацию 640 га орошаемых и осушенных земель.

В 1986 г. объем реализации бытовых услуг возрос на 5,3% и составил 19,3 млн. руб. В 1986 г. построены 1170 новых квартир общей площадью 66 149 м², школы на 2792 места, дошкольные учреждения на 520 мест.

Различными видами обучения было охвачено 79,8 тыс. чел. Средние спец. учебные заведения окончили 1000 чел. В 1986 г. в республике издано 392 тыс. экз. книг и брошюр. Работали 344 массовые библиотеки, 219 клубов, 252 киноустановки, 2 музея, 2 театра.

Численность врачей всех специальностей возросла на 143 чел.

ЮГО-ОСЕТИНСКАЯ АВТОНОМНАЯ ОБЛАСТЬ
(Ю ж н а я О с е т и я)

Входит в состав Груз. ССР. Площадь — 3,9 тыс. км². Население (на 1 января 1987 г.) — 99 тыс. чел. Центр — Цхинвали.

В 1986 г. объем производства пром. продукции увеличился на 4,6% по сравнению с 1985 г. Годовой план реализации продукции выполнен на 101,6%. Производство важнейших видов пром. продукции в целом по области составило: кабельные изделия — 5382 т, обогатительное оборудование — 4236 т, бетон товарный — 10,9 тыс. м³, лакокрасочные материалы — 1454 т, кирпич — 2 млн. шт., сетка металлическая — 211 тыс. м², тальк молотый — 18,0 тыс. т, олифа — 1238 т, мебель — на 7423 тыс. руб., швейные изделия — на 5377 тыс. руб. В 1986 г. произведено товаров нар. потребления на 75,4 млн. руб.

Общий объем продукции АПК увеличился по сравнению с 1985 г. на 4,2%. Продукции АПК произведено на 27 млн. руб. (в сопоставимых ценах 1983 г.). Товарная продукция пищевой промышленности увеличилась на 1,6%,

Производство продуктов растениеводства составило (тыс. т): зерно — 11,6, сахарная свекла (фабричная) — 7,6, овощи — 6,2, плоды — 5,7. Государству продано 6,5 тыс. т овощей, 22,6 тыс. т плодов, 0,1 тыс. т винограда, 7,6 тыс. т сахарной свеклы. В животноводстве произведено 3,6 тыс. т мяса (в живом весе), 12,3 тыс. т молока, 9,8 млн. шт. яиц, 178 т шерсти (в физическом весе). Производство мяса возросло на 5, молока — на 2, яиц — на 6%. Средний удой молока от одной коровы увеличился на 74 кг. Поголовье продуктивного скота во всех категориях хозяйств составило (на 1 января 1987 г., тыс.): кр. рогатый скот — 65,7, в т. ч. коровы — 24,7, свиньи — 29,1, овцы и козы — 128,5. Государству продано 5,7 тыс. т скота и птицы (в живом весе), 10,9 тыс. т молока, 9,7 млн. шт. яиц, 212 т шерсти (в переводе на чистое волокно).

В 1986 г. произведено 1965 тыс. т мяса (пром. выработка), 467 т колбасных изделий, 17 т животного масла, 537 т сыров, 3990 т цельномолочной продукции (в пересчете на молоко), 78 т кондитерских изделий, 8170 тыс. условных банок консервов, 12 120 тыс. полулитров минеральной воды.

В 1986 г. введено в действие основных фондов на 2,5 млн. руб. больше, чем в 1985 г. Капитальные вложения за счет всех источников финансирования составили 15,7 млн. руб. Объем реализации бытовых услуг возрос на 5,7%. Сдано в эксплуатацию 24 622 м² общей площади жилых домов, общеобразовательные школы на 144 места, дошкольные учреждения на 280 мест, поликлиника в пос. Знаури на 200 посещений в смену. В общеобразовательных школах обучалось 18 543 учащихся. Вузы подготовили 1967 специалистов, средние спец. заведения — 837.

Культурно-просветительную работу среди населения проводят 154 массовые библиотеки, 105 клубных учреждений, 67 киноустановок; число посещений киносеансов за год — 1144 тыс. Численность врачей всех специальностей составила 511. В пионерских и школьных лагерях провели лето 3508 детей.

В. Вашакидзе.

КАЗАХСКАЯ СОВЕТСКАЯ СОЦИАЛИСТИЧЕСКАЯ РЕСПУБЛИКА
(Казахстан)

Общие сведения. Площадь — 2717,3 тыс. км². Население (на 1 января 1987 г.) — 16 244 тыс. чел. В республике 19 областей, 83 города, 206 поселков городского типа. Столица — Алма-Ата (1113 тыс. жит. на 1 января 1987 г.). Население (по переписи 1979 г.): казахи — 36%, русские — 40,8%, украинцы — 6,1% и др.

Государственный строй. Казахская ССР — союзная советская социалистическая республика в составе СССР. Действующая Конституция Каз. ССР принята 20 апреля 1978 г.

Верховный Совет Каз. ССР 11-го созыва избран 24 февраля 1985 г. в составе 510 депутатов, из них 257 рабочих и колхозников, 336 членов и кандидатов в члены КПСС, 174 беспартийных, 183 женщины, 92 депутата в возрасте до 30 лет. 21 июня 1987 г. в местные Советы народных депутатов республики избраны 131 074 чел.

Председатель Верховного Совета Каз. ССР — К. У. Медеубеков; заместители — Г. Ж. Нугманова, В. А. Беляев, Р. М. Пузанова, С. М. Мауленкулов. Председатель Президиума Верховного Совета Каз. ССР — С. М. Мукашев; заместитель — В. В. Сидорова; секретарь Президиума — С. С. Нурпеисов; члены Президиума — А. Х. Арыстанбекова, Е. В. Гвоздев, И. И. Думанов, А. К. Елубекова, Л. И. Иванова, Ж. Игибаев, С. С. Кондыбаев, С. Н. Копылова, С. К. Кубашев, Т. Курбанов, И. К. Луценко, К. Г. Мурзагалиев, З. К. Нуркадилов, Д. Тлеубердиев, И. И. Шарф, С. В. Шумило.

Председатель Совета Министров Каз. ССР — Н. А. Назарбаев, первые заместители — Е. Ф. Башмаков, Э. Х. Гукасов (он же — пред. Госагропрома); заместители — К. А. Абдуллаев (он же — пред. Госплана), М. М. Ахметова, К. К. Байкенов, О. И. Желтиков, А. П. Коротков. Мин. ин. дел — М. И. Исиналиев.

4 июля 1986 г. 4-я сессия Верховного Совета Каз. ССР 11-го созыва приняла закон о гос. плане экономич. и социального развития Каз. ССР на 1986—90 гг., внесла изменения в закон Каз. ССР о нар. образовании и др. законодательные акты Каз. ССР в связи с Основными направлениями реформы общеобразовательной и профессиональной школы, утвердила указы Президиума Верховного Совета Каз. ССР. 2—3 декабря на 5-й сессии рассмотрены задачи Советов нар. депутатов республики по обеспечению выполнения постановления ЦК КПСС, Президиума Верховного Совета СССР и Совета Министров СССР «О мерах по дальнейшему повышению роли и усилению ответственности Советов народных депутатов за ускорение социально-экономического развития в свете решений XXVII съезда КПСС», приняты закон о гос. плане экономич. и социального развития Каз. ССР на 1987 г. и постановление о ходе выполнения гос. плана экономич. и социального развития Каз. ССР в 1986 г., утверждены гос. бюджет Каз. ССР на 1987 г. и исполнение гос. бюджета за 1985 г., утверждены указы Президиума Верховного Совета Каз. ССР.

Коммунистическая партия Казахстана на 1 января 1987 г. насчитывала 789 776 членов и 34 413 кандидатов в члены партии (22 803 первичные партийные организации).

Бюро и Секретариат ЦК КП Казахстана. Члены Бюро — Л. Е. Давлетова, З. К. Камалиденов, Г. В. Колбин, С. К. Кубашев, В. А. Кузьменко, М. С. Мендыбаев, Ю. А. Мещеряков, С. М. Мукашев, Н. А. Назарбаев, С. В. Уржумов. Кандидаты в члены Бюро — Э. Х. Гукасов, В. М. Мирошник.

Первый секретарь ЦК КП Казахстана — Г. В. Колбин, второй секретарь — С. К. Кубашев; секретари — Л. Е. Давлетова, З. К. Камалиденов, Ю. А. Мещеряков, С. В. Уржумов.

4 февраля 1986 г. 20-й пленум ЦК КП Казахстана обсудил отчет ЦК КП Казахстана 16-му съезду КП Казахстана.

6—8 февраля 1986 г. состоялся 16-й съезд КП Казахстана, который рассмотрел отчет ЦК КП Казахстана, проект новой редакции Программы КПСС, проект изменений в Уставе КПСС, проект Основных направлений экономич. и социального развития СССР на 1986—90 гг. и на период до 2000 г. Состоялись выборы руководящих органов КП Казахстана.

8 февраля 1986 г. 1-й пленум ЦК КП Казахстана рассмотрел орг. вопросы (избрал Бюро и Секретариат ЦК КП республики). 2-й пленум (4 апреля) обсудил итоги 27-го съезда КПСС и задачи республиканской партийной организации, вытекающие из его решений. 3-й пленум (3 июля) рассмотрел итоги Июньского (1986 г.) пленума ЦК КПСС и задачи партийных организаций республики по выполнению гос. плана экономич. и социального развития Каз. ССР на 1986—1990 гг., решил орг. вопросы. На 4-м пленуме (30 августа) обсуждены задачи республиканской партийной организации по реализации постановления ЦК КПСС от 19 августа 1986 г. «О работе партийных, советских и хозяйственных органов Казахской ССР по выполнению заданий Продовольственной программы, обеспечению ускоренного и устойчивого развития животноводства». 5-й пленум (16 декабря) освободил Д. А. Кунаева от обязанностей первого секретаря ЦК КП Казахстана в связи с уходом на пенсию. Первым секретарем и членом Бюро ЦК КП Казахстана избран Г. В. Колбин.

Профессиональные союзы Казахстана на 1 января 1987 г. насчитывали 7 431 560 членов (43 351 первичная профсоюзная организация). Председатель республиканского Совета профсоюзов — Э. М. Жакселеков.

10 апреля 1986 г. 11-й пленум Казсовпрофа обсудил вопрос о задачах профсоюзных организаций республики, вытекающих из решений 27-го съезда КПСС и 16-го съезда КП Казахстана. 12-й пленум (16 августа) рассмотрел вопрос о созыве очередного 13-го съезда профсоюзов Казахстана, обсудил задачи профсоюзных организаций республики по развертыванию социалистического соревнования за успешное выполнение заданий 12-й пятилетки.

Ленинский Коммунистический Союз Молодежи Казахстана (ЛКСМ) на 1 января 1987 г. насчитывал 2 506 469 членов (27 051 первичная комсомольская организация).

Первый секретарь ЦК ЛКСМК — С. С. Кондыбаев, второй секретарь — П. Г. Никитин, секретари — Б. С. Айтимова, С. А. Дарменбаев, Н. Ф. Естехин, С. Г. Сухарев.

21 января 1986 г. 15-й пленум ЦК ЛКСМК обсудил вопрос об усилении организационной и политической работы комитетов комсомола республики по выполнению постановления ЦК КПСС «О дальнейшем улучшении партийного руководства комсомолом и повышении его роли в коммуни-

стическом воспитании молодежи», решений 19-го пленума ЦК КП Казахстана. 16-й пленум (26 апреля) рассмотрел задачи комсомольских организаций республики, вытекающие из решений 27-го съезда КПСС и 16-го съезда КП Казахстана, заслушал информацию о деятельности Бюро и Секретариата после 13-го пленума ЦК ЛКСМК. 16 августа 17-й пленум обсудил итоги Июньского (1986 г.) пленума ЦК КПСС и задачи комсомольских организаций республики, вытекающие из его решений, рассмотрел вопрос о созыве 16-го съезда ЛКСМ Казахстана. 19 ноября 18-й пленум обсудил задачи комсомольских организаций республики по дальнейшему улучшению шефства над развитием животноводства в свете требований 4-го пленума ЦК КП Казахстана, заслушал информацию о ходе выполнения критических замечаний и предложений, высказанных на 13—16-м пленумах ЦК ЛКСМ Казахстана.

Народное хозяйство. I. Общеэкономические показатели развития нар. х-ва. В 1986 г. произведенный нац. доход Каз. ССР превысил 27 млрд. руб. (в фактических ценах). Общий объем пром. производства за 1986 г. возрос на 5,6%. Валовая продукция с. х-ва составила 15,4 млрд. руб.

II. Интенсификация общественного производства. Научно-технический прогресс. Масштабы обновления продукции машиностроения составили в 1986 г. 5%. Гос. приемка введена на 38 предприятиях республики. Внедрено 242 пром. робота и манипулятора, 5 робототехнич. комплексов и 194 станка с ЧПУ, установлено 270 механизированных поточных, комплексно-механизированных и полуавтоматических линий, на комплексную механизацию переведен 331 участок, цех и производство. Введены в действие вычислительные комплексы на базе процессоров общего назначения суммарной мощностью 6,64 млн. операций в секунду, 44 вычислительных и управляющих комплекса на базе минипроцессоров, 120 микро-ЭВМ, 19 автоматизированных систем различного назначения. В нар. х-ве использовано св. 1,5 тыс. изобретений и ок. 150 тыс. рационализаторских предложений.

Техническое перевооружение и реконструкция, ресурсосбережение. В 1986 г. доля затрат на технич. перевооружение и реконструкцию в общем объеме капитальных вложений на производственное строительство в республике составила 34%. Среднегодовая численность рабочих и служащих составила 6,6 млн. чел.; колхозников (общественное х-во) — 284 тыс. чел. Численность специалистов с высшим и средним спец. образованием, занятых в нар. х-ве, достигла 1,7 млн. чел. ПТУ подготовлено 186 тыс. молодых рабочих.

Совершенствование управления и хозяйственного механизма. В промышленности в новых условиях хозяйствования работала четвертая часть производственных объединений и предприятий, которыми произведено св. половины общего объема пром. продукции. В результате несколько улучшилось выполнение договорных обязательств, повысились темпы роста производительности труда. Однако новые методы хозяйствования осваиваются еще недостаточно интенсивно.

III. Развитие материального производства. Промышленность. В 1986 г. годовой план реализации продукции выполнен на 101%. Производительность труда возросла на 4,5%.

Производство важнейших видов промышленной продукции

	1980 г.	1985 г.	1986 г.
Топливно-энергетический комплекс			
Электроэнергия, млрд. кВт·ч	61,5	81,3	85,1
Металлургический комплекс			
Железная руда, млн. т	25,8	23,0	23,6
Машиностроительный комплекс			
Металлорежущие станки, млн. руб.	2,77*	13,8	13,1
Экскаваторы, тыс. шт.	1,8	1,8	1,8
Химический комплекс			
Серная кислота, тыс. т	1828	1670	1850
Минеральные удобрения (в пересчете на 100% питательных веществ), млн. т	1,3	1,4	1,5

Продолжение

	1980 г.	1985 г.	1986 г.
Промышленность строительного комплекса			
Шифер, млн. усл. плиток	590,3	643,0	652,0
Сборный железобетон, млн. м³ изделий	6,0	6,5	6,8
Производство товаров народного потребления			
Обувь, млн. пар	30,2	32,3	37,0
Бельевой и верхний трикотаж, млн. шт.	95,6	100,3	101,8

* тыс. шт.

Агропромышленный комплекс. В 1986 г. общий объем продукции с. х-ва увеличился по сравнению с 1985 г. на 11%. Товарная продукция пищевых отраслей АПК увеличилась на 8,6%. Производительность труда в общественном с. х-ве увеличилась на 14%. Совхозы и колхозы республики в 1986 г. дали прибыли св. 880 млн. руб.

Растениеводство. Урожайность зерновых культур составила 11,5 ц с га. Пшеницы собрано 17,8 млн. т, кукурузы на зерно — 505 тыс. т, риса — 634 тыс. т. В 1986 г. гос. закупки продуктов растениеводства составили (тыс. т): картофеля — 640,6, овощей — 845,2, плодов и ягод — 142,4, винограда — 135,7, сахарной свеклы (фабричной) — 1607,8, подсолнечника — 59,2, хлопка-сырца — 332,9.

Производство основных продуктов растениеводства (во всех категориях хозяйств, тыс. т)

	1981—1985 гг. (в среднем за год)	1985 г.	1986 г.
Зерно	21 321	24 164	28 306
Сахарная свекла (фабричная)	1782	1888	1718
Картофель	1952	2197	2136
Овощи	1159	1085	1210
Плоды и ягоды	232	133	371
Виноград	152	69	155
Подсолнечник	94	93	83
Хлопок-сырец	302	305	333

Животноводство. В 1986 г. в колхозах и совхозах производство мяса возросло на 18%, молока — на 8, яиц — на 11, шерсти — на 9%. Средний удой молока от одной коровы возрос на 176 кг, средняя яйценоскость одной курицы-несушки — на 11 яиц.

Поголовье продуктивного скота (во всех категориях хозяйств, на начало года, млн.)

	1981 г.	1986 г.	1987 г.
Крупный рогатый скот	8,7	9,2	9,5
в т. ч. коровы	3,0	3,1	3,1
Свиньи	3,1	3,0	3,2
Овцы и козы	35,2	36,5	36,4

Производство основных продуктов животноводства (во всех категориях хозяйств)

	1981—1985 гг. (в среднем за год)	1985 г.	1986 г.
Мясо (в убойном весе), тыс. т	1156	1133	1292
Молоко, тыс. т	4629	4763	4993
Яйца, млрд. шт.	3615	3803	4099
Шерсть (в физическом весе), тыс. т	103,8	97,6	106,0

В 1986 г. гос. закупки продуктов животноводства во всех категориях хозяйств составили: скота и птицы (в живом весе) — 1606 тыс. т, молока и молочных продуктов —

2856 тыс. т, яиц — 2435 млн. шт., шерсти (в переводе на чистое волокно) — 57,4 тыс. т, каракуля — 1537 тыс. шт.

Производство важнейших видов пищевой продукции

	1985 г.	1986 г.
Мясо (пром. выработка), тыс. т	665,4	782,7
Животное масло, тыс. т	69,3	74,1
Растительное масло, тыс. т	74,1	75,6
Сахар-песок, тыс. т	337,0	342,3
Консервы, млн. усл. банок	391,2	444,5

С. х-ву республики поставлено 28 256 тракторов, 13 266 зерноуборочных, 3904 силосоуборочных и кормоуборочных, 210 кукурузоуборочных, 99 картофелеуборочных, 275 свеклоуборочных комбайнов, 170 хлопкоуборочных машин, 1694 дождевальные машины и установки и много др. техники; 1187 тыс. т минеральных удобрений (в пересчете на 100% питательных веществ), 29,2 тыс. т хим. кормовых добавок.

Материально-техническая база АПК. В 1986 г. капитальные вложения на развитие отраслей, обеспечивающих выполнение продовольственной программы, превысили 4,2 млрд. руб., из которых 3,7 млрд. использовано на развитие с. х-ва, в т. ч. 0,6 млрд. на мелиоративное строительство.

Построены животноводческие помещения, механизированные фермы и комплексы для содержания скота на 874 тыс. мест, птицефабрики мясного направления на 0,7 млн. голов мясной птицы в год, птицефабрики яичного направления на 77 тыс. кур-несушек, силосные и сенажные сооружения емкостью 381 тыс. м³, склады механизированные для хранения минеральных удобрений, ядохимикатов и известковых материалов почти на 40 тыс. т единовременного хранения. В лесах гос. значения посадка и посев леса произведены на площади 72,3 тыс. га.

Капитальное строительство. В 1986 г. введены в действие: турбина № 4 на Алма-Атинской ТЭЦ-2, 2-я очередь цеха жести на Карагандинском металлургич. комбинате, мощности по добыче угля на угольном разрезе «Восточный» в Павлодарской обл., руды на Донском горно-обогатительном и Джезказганском горно-металлургич. комбинатах, переработке руды на Акжалском горно-обогатительном комбинате, по производству триполифосфата калия и двойной калиево-натриевой соли на Новоджамбулском фосфорном з-де, по коксованию тяжелых нефтяных остатков на Павлодарском нефтеперерабатывающем з-де.

Увеличены мощности по производству штамповок на Павлодарском тракторном з-де, с.-х. машин и запасных частей к ним на заводах «Казахсельмаш» и «Целиноградсельмаш», машин и оборудования для животноводства и кормопроизводства в п/о «Целиноградкормаш» и Манкентском з-де машиностроения для животноводства, на Петропавловском з-де электроизоляционных материалов; введены дополнительные мощности на Целиноградской прядильно-ниточной и Семипалатинской обувной фабриках, Кустанайской швейной фабрике «Большевичка».

IV. Социальное развитие и повышение уровня жизни народа. В 1986 г. население республики получило из общественных фондов потребления выплат и льгот на сумму 7760 млн. руб. Объем реализации бытовых услуг, оказанных населению, по сравнению с 1985 г. увеличился на 7,1%, в сельской местности — на 8,4%.

За счет всех источников финансирования построено 109,9 тыс. квартир общей площадью 6,7 млн. м², в т. ч. для работников АПК — 3,1 млн. м². Жилищные условия улучшили 647 тыс. чел. Введены в действие общеобразовательные школы на 91,3 тыс. мест, ПТУ — на 3,2 тыс. мест, дошкольные учреждения — на 32,9 тыс. мест, больницы — на 3,2 тыс. коек, амбулаторно-поликлинич. учреждения — на 6,8 тыс. посещений в смену и др. объекты социально-культурного назначения.

Всеми видами обучения охвачено 6,7 млн. чел. В 1986 г. вузы подготовили 43,2 тыс. специалистов, из них — 15,4 тыс. инженеров. Выпуск из средних спец. учебных заведений составил 82 тыс. чел.

В 1986 г. в республике издано 30 млн. экз. книг и брошюр. Читателей обслуживали св. 9 тыс. массовых библиотек, работали 71 музей, 36 театров и 26 концертных орг-ций.

Численность врачей всех специальностей выросла на 1,8 тыс., число больничных коек — на 2 тыс. Число мест в санаториях, пансионатах, домах и базах отдыха, на туристских базах увеличилось на 2 тыс. и достигло почти 67 тыс.

Общая сумма годовых затрат на природоохранительные мероприятия достигла 440 млн. руб.

Гос. премия Каз. ССР 1986 г. за выдающиеся достижения в труде присуждена 29 передовикам социалистического соревнования. *В. Коршунов.*

Академия наук Казахской ССР основана в 1946 г. На 1 января 1987 г. в ее составе 48 академиков и 83 чл.-корр. Президент АН Каз. ССР — М. А. Айтхожин.

На 1 января 1987 г. в составе АН — 6 отделений (физико-математич. наук, наук о Земле, химико-технологич., биологич., общественных наук и Центрально-Казахстанское отделение), объединяющих 31 институт. Количество научных сотрудников составляло 4,5 тыс. чел., среди них — 244 доктора и 1798 кандидатов наук.

Деятельность в 1986 г. 21 апреля 1986 г. состоялась сессия Общего собрания АН Каз. ССР, на которой М. А. Айтхожин был избран президентом АН Каз. ССР. На сессии Общего собрания 5 июня были обсуждены задачи АН по реализации решений 27-го съезда КПСС и 16-го съезда КП Казахстана, подведены итоги работы АН республики за 1985 г., решены орг. вопросы.

В 1986 г. в АН велись исследования по 564 темам, 42 из которых завершены, 191 задание выполнялось по гос. плану экономич. и социального развития Каз. ССР, в т. ч. по 39 общесоюзным целевым и научно-технич. программам; 116 заданий разрабатывалось в рамках 16 республиканских научно-технич. программ.

В производство внедрялось 244 разработки. Получено 459 авторских свидетельств и положительных решений на их выдачу, 6 патентов.

Совместно с союзными организациями проведено 9 всесоюзных и 9 республиканских конференций, совещаний, симпозиумов. Наиболее значительные из них: 9-е всесоюзное совещание по кинетике и механизму химических реакций в твердом теле, 4-е всесоюзное совещание по радиационным дефектам в металлах, 4-й всесоюзный диптерологический симпозиум, 7-й всесоюзный симпозиум по физиологии и биохимии лактации (с участием ученых из социалистических стран), 3-е Казахстанское стратиграфическое совещание и 6-я республиканская конференция по горению полимеров и созданию трудногорючих полимерных материалов с участием 40 научных учреждений и предприятий Москвы, Ленинграда, Киева и др. городов.

В 1986 г. издано 273 названия книг, брошюр и журналов общим объемом 2513 печ. л. (тираж 432 465 экз.). Результаты фундаментальных и прикладных исследований ученых обобщены в 97 монографиях. Наиболее крупные из них (коллективные труды): «Изучение возбужденных состояний ядер», «Математические проблемы кинетической теории переноса», «Геология и металлогения Каратау, т. 1: Геология», «Меднопорфировые месторождения», «Магматические и метаморфические формации Казахстана», «Рыбы Казахстана, т. 1: Миноговые, осетровые, сельдевые, лососевые, щуковые», «Движение и устойчивость слоистой земли», «Диалектическая логика. Общие проблемы. Категории сферы непосредственного», «История уйгурской советской литературы». Изданы монографии: К. Байпаков — «Средневековая городская культура южного Казахстана и Семиречья (VI — начало XIII вв.)», А. Кайдаров — «Структура односложных корней и основ в казахском языке», С. Петрович — «Математические модели в оперативном планировании, развитие горных работ на шахтах», В. Гуцалюк, В. Невский, А. Сафронова — «Аренфенолальдегидные олигомеры», Е. Ергожин, Е. Менлигазиев — «Полифункциональные ионообменники», Е. Максимов, Б. Фиалков — «Термохимическая обработка сыпучих материалов», К. Сарсенбаев, Ф. Полимбетова — «Роль ферментов в устойчивости растений», О. Демина, С. Арыстангалиев — «Луговая растительность Казахстана» и др.

Книжный фонд центральной научной библиотеки АН Каз. ССР и ее филиалов — ок. 5,9 млн. печатных единиц. За 1986 г. в ее фонд поступило ок. 150 тыс. печатных единиц. ЦНБ обменивается изданиями с 866 зарубежными научными учреждениями 61 страны мира. *Н. Ниретина.*

Культурная жизнь. Художественная литература и литературоведение. В 1986 г. в Казахстане вышли в свет произведения казахских, русских, уйгурских и других писателей Казахстана, ряд произведе-

ний многонациональной советской литературы и зарубежных литератур в переводе на каз. язык и переводы с каз. на русский.

Роман уйгурского писателя Х. Абдуллина «Огненное кольцо» повествует об одном из важных периодов истории древних тюрков — периоде объединения кочевых племен. Дж. Бусаков в «Переходе» показывает жизнь уйгуров в Илийском крае и переселение их в 1881 г. в Семиречье. У. Доспанбетов в романе «Пик и пропасть» затрагивает проблемы сельского хозяйства. «Дым родного очага» Ж. Мусина повествует о сложностях жизни, о добре и зле, большой материнской любви и верности долгу. Р. Ниязбеков в «Красном доме» рассказывает о восстановлении разрушенного войной народного хозяйства. Роман А. Тарази «Руда» — о развитии Джамбуло-Каратауского терр.-пром. комплекса. Один из популярных советских прозаиков А. Реймген рассказывает в романе «На заре» о судьбе трех поколений.

Разнообразна тематика поэтических сборников. Среди них: «Паруса» Б. Абдразакова, «Ночной перелет журавлей» Н. Айтова, «Ожидание» Б. Аршидинова, «Серебристый купол» К. Дарибаева, «Стремление» И. Джалилова, «Память» В. Гордиенко, «Дорогие мои люди» А. Елкова, «Думы мои» А. Дулятова, «Криницы» Б. Ирзабаева, «Равноденствие» Г. Каирбекова, «Контур счастья» Т. Мадзигона, «Жизнь прожить» О. Малкарова, «Дороги не кончаются» Ж. Розахунова, «Зеркало души» Г. Сеилжановой, «Радость земли» С. Сейтхазина, «К друзьям иду» В. Смирнова, «Белые ночи» Н. Хасенова, «Степная легенда» А. Шамкенова.

В области литературоведения вышли: «Русская советская литература Казахстана (1917—1980)» С. Акашева, «На перепутьях поэзии» Х. Бекхожина, «Живой источник» М. Джолдасбекова и др.

Гос. премии Каз. ССР 1986 г. в области литературы и журналистики — премии им. Абая присуждены писателю О. Бокееву за сб. повестей «Долгая, долгая зима», писателю А. Кекильбаеву за романы «Плеяды — созвездие надежды» и «Предрассветные сумерки», писателю М. Симашко (Шамису) за перевод трилогии И. Есенберлина «Кочевники» и 2-й книги дилогии Г. Мусрепова «Пробужденный край».

Звание «Народный писатель Каз. ССР» присуждено поэтам Х. Бекхожину, Х. Ергалиеву, М. Хакимжановой.

В республике прошли Дни киргизской литературы.

Состоялся 8-й съезд Союза писателей Казахстана.

Ш. Сатпаева.

Театр. На 1 января 1987 г. в Казахстане работало 37 театров, из них 7 республиканских; 10 казахских, 12 русских, 1 уйгурский, 1 корейский, 1 немецкий; 6 кукольных, 1 объединенный (каз. и русская труппы). В 1986 г. было показано 1333 спектакля, которые посетило ок. 4,5 млн. зрителей.

27-му съезду КПСС и 16-му съезду КП Казахстана были посвящены спектакли: «Беспокойная женщина» А. Джагановой (Каз. академич. театр драмы им. М. Ауэзова), «Последний посетитель» В. Дозорцева (академич. русский театр драмы им. М. Ю. Лермонтова, Карагандинский русский драм. театр им. К. С. Станиславского), «Эффект Редькина» А. Козловского (академич. русский театр драмы им. М. Ю. Лермонтова, Кустанайский русский драм. театр им. М. Горького), «Горячая точка» В. Перекалина, «Всем, всем» А. Абишева (Чимкентские русский драм. театр и каз. драм. театр им. Шанина), «Интервью в Буэнос-Айресе» Г. Боровика (Джамбулский каз. драм. театр им. Абая), «Алия» А. Тарази (Актюбинский русский драм. театр) и др. Русский театр драмы им. М. Ю. Лермонтова показал премьеру трагедии Ф. Шиллера «Разбойники» (реж. М. Мамилов). Проведен смотр творческой молодежи, посвященный партийным форумам в г. Кзыл-Орда. Дипломами респ. смотра творческой молодежи и грамотами ЦК ЛКСМ Казахстана отмечен спектакль «Интервью в Буэнос-Айресе» Г. Боровика Джамбулского каз. драм. театра им. Абая (реж. Е. Уразымбетов). В 1986 г. спектакль Карагандинского каз. драм. театра им. С. Сейфуллина «На перепутье» по пьесе С. Жунусова удостоен Гос. премии Каз. ССР (реж. Е. Тапенов).

В Алма-Ате прошли гастроли Татарского академич. театра им. Г. Камала, Ленингр. театра миниатюр «Эксперимент», Ташкентского ТЮЗа, Карагандинских каз. и немецкого драм. театров, Восточно-Казахстанского обл. драм. театра.

Гос. академич. русский театр драмы им. М. Ю. Лермонтова выступал в Москве.

Музыка. В 1986 г. в гос. академич. театре оперы и балета им. Абая поставлены новые спектакли: балет «Тщетная предосторожность» П. Гертеля (дирижер Т. Абдрашев, балетмейстер Р. Бапов), оперы «Курмангазы» Г. Жубановой (дирижер Т. Абдрашев, режиссеры Б. Досымжанов и А. Мамбетов), «Евгений Онегин» П. Чайковского (дирижер Т. Абдрашев, реж. Е. Габитов).

В 1986 г. композиторами республики создано 93 новых муз. произведения разных жанров, среди них кантаты, посвященные 70-летию Великого Октября, — «Гимн миру» Г. Жубановой, «Кантата о Ленине» С. Мухамеджанова, «Родина» К. Кужамьярова.

В Алма-Ате гастролировал Свердловский театр муз. комедии. Симфонич. оркестр Каз. ССР провел гастроли в Кисловодске, фольклорно-этнографич. оркестр «Отрарсазы» — в Москве.

Лауреатом 8-го междунар. конкурса им. П.И. Чайковского в Москве стала скрипачка Каз. филармонии им. Джамбула А. Мусаходжаева. Молодые артисты эстрады Казахконцерта и Кустанайской обл. филармонии приняли участие в 8-м всес. конкурсе артистов эстрады в Ташкенте.

В республике был проведен фестиваль современной музыки композиторов Казахстана.

Гос. премии Каз. ССР 1986 г. присуждены балетмейстеру З. Райбаеву и артистке балета Р. Бейсеитовой (академич. театр оперы и балета им. Абая).

Звание Героя Социалистического Труда удостоен солист Каз. академич. театра оперы и балета им. Абая Е. Серкебаев.

Звание «Народный артист СССР» присвоено артисту ГАТОБ им. Абая А. Днишеву.

Звание «Народный артист Каз. ССР» присвоено композитору А. Бычкову, скрипачке, солистке Каз. филармонии им. Джамбула А. Мусаходжаевой, артистам Казахконцерта Р. Рымбаевой, С. Кабигужиной, С. Шукурову и солисту-вокалисту Талды-Курганской филармонии Д. Ракишеву.

Кино. В 1986 г. киностудия «Казахфильм» им. Ш. Айманова выпустила 8 полнометражных фильмов, из них 4 художественных, 3 телевизионных, 1 хроникально-документальный. В прокат поступило 5 мультфильмов, 3 научно-популярных, 33 хроникально-документальных, 12 номеров киножурнала «Советский Казахстан», по одному номеру журнала «Спорт», «Пионерия», 2 номера журнала «Искусство». На каз. язык дублировано 65, на уйгурский язык — 12 полнометражных художественных и 127 короткометражных фильмов.

В числе художественных фильмов: «Чужая Белая и Рябой» (автор сценария и реж. С. Соловьев, оператор Ю. Клименко; при участии «Мосфильма»), «Потерпевшие претензий не имеют» (авторы сценария братья Вайнеры, реж. Б. Шманов, операторы Э. Даулбаев, Л. Кадырбеков), «Тайны мадам „Вонг“» (автор сценария С. Говорухин, реж. С. Пучинян, операторы И. Вовнянко, А. Кастеев, М. Тутунов), «Тройной прыжок „Пантеры“» (авторы сценария Г. Тер-Ованесов, В. Петелин, реж. Л. Аранышева, оператор Г. Гидт). Телевизионные фильмы: «Человек на мотоцикле» (автор сценария Р. Ибрагимбеков, реж. С. Сулейменов, оператор А. Кастеев), «Полынь» (авторы сценария Э. Тропинин, А. Калиев, реж. Д. Мананабаев, оператор Б. Бахтыбеков). Полнометражный документальный фильм «Ключи от четырех ворот» (авторы сценария Б. Жеребко, С. Азимов, реж. С. Азимов, оператор О. Рымжанов).

Художественный фильм «Мой дом на зеленых холмах» («Казахфильм», 1985 г.) на 19-м всесоюзном кинофестивале в Алма-Ате (апрель) завоевал Главный приз среди детских и юношеских фильмов (авторы сценария А. Сулеева и С. Бодров, реж. А. Сулеева). Художественный фильм «Чужая Белая и Рябой» (автор сценария и реж. С. Соловьев) на 43-м междунар. кинофестивале в Венеции удостоен Большого специального приза жюри.

Документальный фильм «Сцены у фонтана» (автор сценария Л. Гуревич, реж. И. Гонопольский) получил Главный приз и диплом Всесоюзного кинофестиваля в Волгодонске. Документальный фильм «Школа: время перемен» (автор сценария и реж. В. Татенко) и мультипликационный фильм «Алпамыс-батыр» (авторы сценария М. Соловьева, Ж. Даненов, режиссеры Г. Кистауов, Ж. Даненов) получили Главный приз и диплом 19-го всесоюзного кинофестиваля в Алма-Ате.

Гос. премии Каз. ССР 1986 г. удостоены создатели художеств. телевизионного фильма «Чокан Валиханов» (реж. Цой Гук Ин; «Казахфильм» им. Ш. Айманова).

В октябре в Алма-Ате прошла Неделя фильмов ФРГ. В марте в Алма-Ате состоялся 5-й съезд кинематографистов республики (первым секретарем Правления Союза кинематографистов Каз. ССР избран К. М. Мухамеджанов). В апреле в Алма-Ате проходил 19-й всесоюзный кинофестиваль.

В 1986 г. в республике работало 11 тыс. киноустановок; число посещений киносеансов за год составило 244 млн.

Изобразительное искусство. В 1986 г. в республике проведено более 500 художественных выставок, которые посетило св. 1,2 млн. чел. В их числе: обл. и респ. выставки живописи и графики, посвященные 27-му съезду КПСС и 16-му съезду КП Казахстана, респ. выставка скульптуры, выставки «Польская скульптура малых форм», «Современное изобразительное искусство Румынии». В республике прошли персональные выставки работ У. Ажиева, С. Сухова, Т. Абуова, И. Исабаева и др.

В 1986 г. художниками Казахстана созданы новые произведения. Среди них: портрет бригадира бригады верблюдоводов Казиной художницы А. Галимбаевой, портрет бригадира полеводческой бригады Пацюса художника К. Муллашева, «Операторы нефтепромысла» А. Сыдыханова, «На остановке» Б. Табиева; произведения графиков: А. Дячкина — серия офортов «Моя Алма-Ата», Н. Гаева — «Осенний репортаж», К. Каметова — серия «История моего народа»; работы скульпторов: М. Рапопорта — «Портрет егеря», Е. Сергебаева — портрет Абая, В. Рахманова — «Рыбаки Арала», работы художников-гобеленщиков «Индустрия» И. Яремы, «Мирное небо», «Ожидание» Б. Заурбековой и др. *И. Попов.*

Строительство и архитектура. В 1986 г. в республике продолжалось жилищно-гражданское строительство. Построены жилые дома с магазинами, кафе, клубными помещениями в Усть-Каменогорске, Актюбинске, Чимкенте. Новым зданием Центр. музея Каз. ССР пополнился ансамбль площади им. Л. И. Брежнева в Алма-Ате (архитекторы Ю. Ратушный, З. Мустафина, Б. Рзагалиев, конструктор Б. Никишин). Пространственно здание задумано в виде крупной модульной системы, образованной из восьми башен и трех объемов. В отделке применен мангышлакский ракушечник, мрамор и гранит. В г. Шевченко при детском комбинате № 10 открылся зимний сад (архитекторы М. Третьяков, М. Левин; инженеры В. Пыхтин, Л. Стародубова). Небольшое по объему здание представляет собой шатровое сооружение с системой освещения и солнцезащиты. В композицию зимнего сада включены площадки для игр и театральных представлений, декоративный бассейн и разнообразное озеленение. В Джамбуле сдано в эксплуатацию здание поликлиники; на одной из площадей города открыта чайхана на 100 мест с нац. кухней (архитекторы Б. Мусаев, В. Ким, О. Кремер), построенная на основе типового проекта с индивидуальным решением архитектуры фасадов и интерьеров. Крытый рынок на 250 торговых мест сооружен в центр. части Кустаная. В его пластическом решении прослеживаются мотивы традиционного нац. зодчества, в отделке применены белый мрамор, ракушечник и колотый гранит. Завершено сооружение здания драм. театра им. Н. Бегежанова на 800 мест в Кзыл-Орде (архитекторы В. Иванов, К. Кульбашев, Е. Ибраимов, А. Исмагулов, конструктор Е. Бетуганов). Здание активно формирует ансамбль застройки площади им. В. И. Ленина. *Ю. Айбасов.*

Художественная самодеятельность. На 1 января 1987 г. в Казахстане работало 4460 клубов и ДК, 19 941 коллектив художественной самодеятельности (ок. 3 млн. участников). Звание «народный» носят 259 коллективов, в т. ч. ансамбль песни и танца «Мангистау маржандары» Ералиевского ДК Мангышлакской обл., ансамбли «Каламкас» Семипалатинской обл. и «Кокшетау» Кокчетавской обл., ансамбль «Сыр-сулу» Кзыл-Ординской обл.

В 1986 г. в республике состоялись выставки работ самодеятельных мастеров, в т. ч. художника В. Лебедева в Целинограде. В Казахстане проходил Всес. фестиваль нар. творчества, посвященный 70-летию Великого Октября, в рамках которого состоялись выступления исполнителей произведений каз. фольклора и др. Отчетно-показательные концерты прошли на ВДНХ Каз. ССР, на которых выступили 6 коллективов, где наиболее интересную программу показал агитгеатр из Восточно-Казахстанской обл. *И. Попов.*

Общественные и культурные контакты с зарубежными странами. В 1986 г. Казахстан поддерживал культурные связи с 98 странами. Св. 40 тыс. чел. побывали за рубежом в составе различных делегаций и туристических групп. Республику посетили ок. 45 тыс. иностранных граждан.

В столице республики побывали делегации журналистов Монголии, художников ПНР, композиторов ГДР, писателей СРВ, ВНР, СРР, представители города-побратима Браззавиль (Конго), делегации обществ дружбы из Мозамбика, КНР, Австрии и др.

В Алма-Ате прошел ряд междунар. мероприятий в т. ч. выставка-симпозиум «Дни техники ЧССР», семинар, советской и американской молодежи и др. В Алма-Ате прошли гастроли Берлинской оперы.

Выставка «Наука, экономика и культура Каз. ССР» состоялась в ВНР; раздел Каз. ССР был представлен на междунар. ярмарке в Дели (Индия). Артистические группы и отдельные исполнители представляли искусство Казахстана в ВНР, ГДР, ЧССР, Финляндии, Франции, Иордании, Сирии, Индии и др. странах. Дни СССР на примере Каз. ССР прошли в ЙАР, НДРЙ, Марокко, Греции, Шри-Ланке и Мальдивской Республике. *В. Коршунов.*

КИРГИЗСКАЯ СОВЕТСКАЯ СОЦИАЛИСТИЧЕСКАЯ РЕСПУБЛИКА
(Киргизия)

Общие сведения. Площадь — 198,5 тыс. км². Население (на 1 января 1987 г.) — 4143 тыс. чел. В республике 4 области, 40 сельских районов, 21 город, 28 поселков городского типа. Столица — Фрунзе (641 тыс. жит. на 1 января 1987 г.). Основное население (по переписи 1979 г.) — киргизы (47,9%); русских — 25,9%, узбеков — 12,1%.

Государственный строй. Киргизская ССР — союзная советская социалистическая республика в составе СССР. Действующая Конституция Кирг. ССР принята 20 апреля 1978 г.

Верховный Совет Кирг. ССР 11-го созыва избран 24 февраля 1985 г. Из 350 депутатов — 178 рабочих и колхозников, 235 членов и кандидатов в члены КПСС, 115 беспартийных, 127 женщин, 78 депутатов в возрасте до 30 лет. 21 июня 1987 г. в местные Советы народных депутатов республики избраны 28 063 чел.

Председатель Верховного Совета Кирг. ССР — Т. Садыков; заместители — Т. С. Белоусова, Ш. Т. Султанов. Председатель Президиума Верховного Совета Кирг. ССР — Т. Акматов (с августа 1987 г.); заместители — К. Б. Гусев, С. Кулматова; секретарь Президиума — С. Омуркулова; члены Президиума — Л. Абдраимова, Б. Жапаров, С. Т. Искаков, Т. И. Клейносова, М. И. Логвинов, А. М. Масалиев, И. Орозалиев, В. Я. Пухова, Т. Табылдиев, Г. А. Чолпонкулова.

Председатель Совета Министров Кирг. ССР — А. Д. Джумагулов, первые заместители — М. Асейинов (с февраля 1987 г.), П. М. Ходос (он же — пред. Госагропрома республики), заместители — С. Бегалиев (он же — пред. Госплана), Р. И. Отунбаева (она же — мин. ин. дел), О. Б. Пономарев, Я. Е. Фишер (с декабря 1986 г.).

4 июля 1986 г. 3-я сессия Верховного Совета Кирг. ССР 11-го созыва обсудила гос. план экономич. и социального развития Кирг. ССР на 1986—90 гг. и задачи советских и хозяйственных органов республики, вытекающие из решений 27-го съезда КПСС, утвердила указы Президиума Верховного Совета Кирг. ССР, решила орг. вопросы. На 4-й сессии 29 ноября рассмотрены вопросы о зам. пред. Президиума Верховного Совета Кирг. ССР и об изменениях в составе постоянных комиссий Верховного Совета Кирг. ССР; о гос. плане экономич. и социального развития Кирг. ССР на 1987 г. и ходе выполнения гос. плана экономич. и социального развития Кирг. ССР в 1986 г.; о гос. бюджете Кирг. ССР на 1987 г. и об исполнении гос. бюджета Кирг. ССР за 1985 г.; внесены изменения в Закон Кирг.ССР о нар. образовании и др. законодательные акты Кирг. ССР в связи с Основными направлениями реформы общеобразовательной и профессиональной школы; утверждены указы Президиума Верховного Совета Кирг. ССР.

Коммунистическая партия Киргизии на 1 января 1987 г. насчитывала 147 381 члена и 5344 кандидатов в члены партии, объединенных в 5279 первичных организаций.

Бюро и Секретариат ЦК КП Киргизии (на 10 августа 1987 г.). Члены Бюро — Д. Б. Аманба-

ев, А. Д. Джумагулов, В. Қ. Кандаков, Г. Н. Киселев, Р. С. Кульматов, А. М. Масалиев, К.М. Молдобаев, В. А. Рябоконь, Н. И. Семенов, П. М. Ходос, У. К. Чиналиев. Кандидаты в члены Бюро — Э. Абакиров, Р. И. Отунбаева.

Первый секретарь ЦК КП Киргизии — А. М. Масалиев, второй секретарь — Г. Н. Киселев, секретари — Д. Б. Аманбаев, К. М. Молдобаев, Н. И. Семенов.

15 января 1986 г. на пленуме ЦК КП Киргизии обсужден проект отчетного доклада ЦК 18-му съезду КП Киргизии, а также проект доклада 18-му съезду КП Киргизии «О проекте ЦК КПСС к XXVII съезду партии „Об Основных направлениях экономического и социального развития СССР на 1986—90 годы и на период до 2000 года"». Пленум 24 января рассмотрел орг. вопросы.

23—24 января 1986 г. состоялся 18-й съезд КП Киргизии, который рассмотрел отчет ЦК КП Киргизии и отчет ревизионной комиссии КП Киргизии, проект новой редакции Программы КПСС и проект изменений в Уставе КПСС, проект Основных направлений экономич. и социального развития СССР на 1986—90 гг. и на период до 2000 г.; съезд избрал руководящие органы КП Киргизии и делегатов на 27-й съезд КПСС.

Очередной пленум 29 марта обсудил итоги 27-го съезда КПСС и задачи партийной организации республики по выполнению его решений, заслушал информацию о том, как учитываются в практич. работе критические замечания и предложения, высказанные делегатами 18-го съезда КП Киргизии. Пленум, состоявшийся 3 июля, обсудил задачи партийных организаций республики по выполнению решений Июньского (1986 г.) пленума ЦК КПСС, гос. план экономич. и социального развития Кирг. ССР на 1986—90 гг.; решил орг. вопрос. Очередной пленум (20 декабря) рассмотрел задачи партийных организаций республики по совершенствованию руководства промышленностью в новых условиях хозяйствования, заслушал информацию о том, как учитываются в практич. работе критические замечания и предложения, высказанные на 18-м съезде и Мартовском пленуме ЦК КП Киргизии.

Профессиональные союзы Киргизии на 1 января 1987 г. насчитывали 1 559 540 членов. Председатель республиканского совета профсоюзов — Э. Абакиров.

12 апреля 1986 г. на пленуме Киргизсовпрофа рассмотрены задачи профсоюзов республики, вытекающие из решений 27-го съезда КПСС. Пленум Киргизсовпрофа 23 августа обсудил вопрос о созыве очередного 15-го съезда профсоюзов республики, задачи профсоюзных организаций по развертыванию республиканского соревнования за успешное выполнение заданий 12-й пятилетки.

Ленинский Коммунистический Союз Молодежи Киргизии на 1 января 1987 г. насчитывал 672 176 членов (6 511 первичных организаций).

Первый секретарь ЦК ЛКСМ Киргизии — Т. Табылдиев, второй секретарь — К. Д. Баканов, секретари — А. Джекшенкулов, Э. Муктаров, А. П. Платонова (на 1 марта 1987 г.).

16-й пленум ЦК ЛКСМ Киргизии 26 апреля 1986 г. обсудил итоги 27-го съезда КПСС и задачи комсомольских организаций республики по выполнению его решений. 30 августа на 17-м пленуме рассмотрены итоги Июньского (1986 г.) пленума ЦК КПСС и задачи комсомольских организаций республики по повышению вклада молодежи в ускорение научно-технич. прогресса.

Народное хозяйство. I. Общеэкономические показатели развития нар. х-ва. В 1986 г. произведенный нац. доход составил 4,9 млрд. руб. (в фактических ценах). Продукция промышленности возросла по сравнению с 1985 г. на 292 млн. руб. и достигла 5803 млн. руб. Продукции с. х-ва получено на 2687,1 млн. руб.

II. Интенсификация общественного производства. Научно-технический прогресс. Осуществлялись мероприятия, направленные на повышение технич. уровня отраслей нар. х-ва на базе использования прогрессивной технологии, комплексной механизации и автоматизации производства. Гос. приемка введена на 10 предприятиях. Внедрено 84 пром. робота, 80 металлорежущих станков с ЧПУ, 91 механизированная поточная, автоматическая и роторная линия. На комплексную механизацию и автоматизацию переведено 73 участка, цеха, производства. На предприятиях машиностроительного комплекса за год произведено 150 единиц пром. роботов, 110 гибких производственных модулей различного назначения. В нар. х-ве использовано св. 150 изобретений и ок. 20 тыс. рационализаторских предложений.

Техническое перевооружение и реконструкция, ресурсосбережение. На цели технич. перевооружения и реконструкции действующего производства направлено средств на 25% больше, чем в 1985 г. Введены в действие основные производственные фонды стоимостью 860 млн. руб. Среднегодовая численность рабочих и служащих составила 1260 тыс. чел. и увеличилась за год на 21 тыс. чел., колхозников (общественное х-во) — 188 тыс. чел. Численность специалистов с высшим и средним образованием, занятых в нар. х-ве, достигла 350 тыс. чел. ПТУ подготовлено ок. 38 тыс. молодых рабочих.

Совершенствование управления и хозяйственного механизма. В промышленности в новых условиях хозяйствования работали 39% производственных объединений и предприятий, которыми произведено ок. трех четвертей общего объема пром. продукции. В большинстве из них повысились темпы роста производительности труда.

III. Развитие материального производства. Промышленность.

Производство важнейших видов промышленной продукции

	1980 г.	1985 г.	1986 г.
Топливно-энергетический комплекс			
Электроэнергия, млрд. кВт·ч	9,2	10,5	11,1
Машиностроительный комплекс			
Электродвигатели переменного тока, тыс. кВт	675	594,8	390,0*
Аппаратура низковольтная, млн. руб.	37,5	37,8	44,4
Электролампы осветительные, млн. шт.	357,0	378,0	388,6
Приборы, средства автоматизации и запасные части к ним, млн. руб.	24,2	35,0	35,9
Кузнечно-прессовые машины, шт.	550,0	512,0	3,5**
Насосы центробежные, тыс. шт.	36,3	45,4	42,7
Машины для животноводства и кормопроизводства, млн. руб.	55,9	75,4	71,5
Пресс-подборщики, тыс. шт.	31,0	35,1	32,2
Тракторные прицепы, тыс. шт.	3,1	7,4	8,0
Промышленность строительного комплекса			
Сборные ж.-б. конструкции и изделия, тыс. м³	846,1	905,4	951,6
Листы асбестоцементные (шифер), млн. усл. плиток	97,1	108,2	133,9
Производство товаров народного потребления			
Швейные изделия, млн. руб.	191,4	228,1	231,1
Бельевой и верхний трикотаж, млн. шт.	17,9	18,4	18,5
Обувь, млн. пар	10,3	11,4	10,8
Стиральные машины, тыс. шт.	185,0	221,0	225
Мебель, млн. руб.	31,9	51,3	52,1

* тыс. шт.; ** млн. руб.

Годовой план реализации продукции выполнен на 101%. Производительность труда в промышленности возросла на 3,6%.

Агропромышленный комплекс.

Общий объем продукции с. х-ва увеличился по сравнению с 1985 г. на 5,2%. Товарная продукция пищевых отраслей АПК увеличилась на 8%. Производительность труда в общественном с. х-ве возросла на 6,9%, в пищевых отраслях — на 6,6%. Возросла рентабельность производства основных видов с.-х. продукции.

Растениеводство. Урожайность зерновых культур составила 30,5 ц с га. Пшеницы собрано 586,5 тыс. т, кукурузы на зерно — 429,6 тыс. т, ячменя — 589,2 тыс. т. В 1986 г. гос. закупки продуктов растениеводства составили: 111,5 тыс. т картофеля, 356 тыс. т овощей, 98,4 тыс. т плодов и ягод, 45,9 тыс. т винограда, 52 тыс. т бахчевых.

Производство основных продуктов растениеводства (во всех категориях хозяйств, тыс. т)

	1981—1985 гг. (в среднем за год)	1985 г.	1986 г.
Зерно	1344	1477	1632,7
Хлопок-сырец	87	58	68,2
Картофель	309	306	328,9
Овощи	439	445	512
Плоды и ягоды	171	76	189
Виноград	61	27	59,5

Животноводство. В 1986 г. в общественных х-вах производство мяса возросло по сравнению с 1985 г. на 13, молока — на 7, яиц — на 11, шерсти — на 4%. Средний удой молока от одной коровы возрос на 205 кг.

Производство основных продуктов животноводства (во всех категориях хозяйств)

	1981—1985 гг. (в среднем за год)	1985 г.	1986 г.
Мясо (в убойном весе), тыс. т	168	169	186,1
Молоко, тыс. т	717	771	887,9
Яйца, млн. шт.	471	532	557,8
Шерсть (в физич. весе), тыс. т	34,6	32,5	35,8

Поголовье продуктивного скота (во всех категориях хозяйств, на начало года, млн.)

	1981 г.	1986 г.	1987 г.
Крупный рогатый скот	1,0	1,1	1,1
в т. ч. коровы	0,4	0,4	0,4
Свиньи	0,3	0,4	0,4
Овцы и козы	10,0	10,2	10,2

В 1986 г. гос. закупки продуктов животноводства во всех категориях хозяйств составили: скота и птицы (в живом весе) — 238,7 тыс. т, молока — 522,6 тыс. т, яиц — 367,1 млн. шт., шерсти (в переводе на чистое волокно) — 19 135 т.

Производство важнейших видов пищевой продукции

	1980 г.	1985 г.	1986 г.
Мясо (включая субпродукты 1-й категории из сырья гос. ресурсов), тыс. т	92,9	89,8	107,1
Колбасные изделия, тыс. т	16,7	17,5	18,1
Животное масло, тыс. т	10,3	11,5	12,8
Цельномолочная продукция (в пересчете на молоко), тыс. т	197,8	224,2	233,9
Растительное масло, тыс. т	20,4	12,3	12,6
Консервы, млн. усл. банок	147,8	106,3	142,6
Минеральные воды, млн. бутылок	17,7	19,2	25,2

Материально-техническая база АПК. В 1986 г. капитальные вложения на развитие отраслей, обеспечивающих выполнение Продовольственной программы в республике, составили 657 млн. руб. Из этих средств 545 млн. руб. использовано на развитие с. х-ва, в т. ч. на мелиоративное строительство — 160 млн. руб.

В с. х-ве построены животноводческие помещения, механизированные фермы и комплексы для содержания кр. рог. скота на 25,5 тыс. мест, свиней — на 4,5 тыс. мест, овец и коз — на 181,6 тыс. мест, птицы — на 77,5 тыс. мест, птицефабрики — на 3,8 млн. голов мясной птицы в год и др. объекты. Приняты в эксплуатацию 10,9 тыс. га орошаемых земель и 181 тыс. га обводненных пастбищ, осуществлено улучшение технич. состояния действующих оросительных систем на площади 58,9 тыс. га.

Капитальное строительство. В 1986 г. введены в действие основные фонды стоимостью 1345 млн. руб., в т. ч. за счет гос. капиталовложений — 1070 млн. руб. Капитальных вложений за счет всех источников финансирования освоено 1430 млн. руб., в т. ч. государственных — 1130 млн. руб.

Введены в действие 2-я турбина на Таш-Кумырской ГЭС, 357 км ЛЭП напряжением 35 кВт и выше, 2,4 тыс. км ЛЭП для электрификации с. х-ва напряжением 6—20 кВт и 0,4 кВт, паровой котел на ТЭЦ во Фрунзе, 8,3 км магистральных тепловых сетей, 15 нефтяных эксплуатационных скважин, Кирг. золоторудный комбинат, швейная фабрика в г. Ош, ряд АТС.

Сданы в эксплуатацию мощности по производству 63 тыс. м³ сборных ж.-б. конструкций и изделий, 20 млн. шт. усл. кирпича. На Кызыл-Кийском комбинате строительных материалов введены в действие мощности по производству 75 тыс. м² фасадной плитки; на Фрунзенском трикотажном объединении введен цех на 2 млн. шт. бельевого трикотажа и др.

IV. Социальное развитие и повышение уровня жизни народа. Население получило из общественных фондов потребления выплаты и льготы на сумму 1595 млн. руб., или на 70 млн. руб. больше, чем в 1985 г. Объем реализации бытовых услуг возрос на 7,9%, в сельской местности — на 10,8%. Населению оказаны бытовые услуги на сумму 113,4 млн. руб.

За счет всех источников финансирования сдано в эксплуатацию 1150 тыс. м² общей площади жилых домов, или 17,4 тыс. новых квартир. Жилищные условия улучшили 102 тыс. чел. На селе построены жилые дома общей площадью 554 тыс. м². Введены в действие общеобразовательные школы на 25,8 тыс. мест, ПТУ на 1,9 тыс. мест, дошкольные учреждения на 5,2 тыс. мест. Построены больницы на 890 коек, амбулаторно-поликлинич. учреждения на 1490 посещений в смену.

Различными видами обучения охвачено св. 1,5 млн. чел. В 1986 г. среднее образование получили 82 тыс. юношей и девушек. Вузы подготовили 9,6 тыс. специалистов, средние спец. учебные заведения — 15 тыс. чел.

В 1986 г. в республике насчитывалось 1860 массовых библиотек, 1160 клубных учреждений, 15 музеев и 8 театров. Издано св. 8 млн. экз. книг и брошюр.

Численность врачей всех специальностей составила 14 тыс., число больничных коек — 49 тыс. Св. 186 тыс. детей и подростков провели лето в пионерских и школьных лагерях, на экскурсионно-туристских базах или выезжали на летний период в дачные местности.

Общая сумма затрат на охрану окружающей среды и рациональное использование природных ресурсов (включая расходы на ведение лесного х-ва) составила ок. 45 млн. руб.

Академия наук Киргизской ССР основана в 1954 г. На 1 января 1987 г. в ее составе 27 академиков и 35 чл.-корр. Президент АН Кирг. ССР — Н. П. Лаверов.

Академия объединяет 3 отделения (физико-технич. и математич. наук, химико-технологич. и биологич. наук, общественных наук), 18 научных учреждений.

Деятельность в 1986 г. 9 января на сессии Общего собрания обсужден проект Основных направлений экономич. и социального развития СССР на 1986—90 гг. и на период до 2000 г. На сессии годичного Общего собрания 25 июля рассмотрены задачи АН Кирг. ССР в свете решений 27-го съезда КПСС и 18-го съезда КП Киргизии, обсуждена деятельность АН республики в 1985 г.

В 1986 г. научными учреждениями АН Киргизии закончены исследования по 3 темам и 3 разделам тем в области естественных и общественных наук, по 5 этапам работ научно-технич. проблем. Выполнено 37 хоздоговорных работ. В нар. х-во внедрено 153 предложения с ожидаемым экономич. эффектом в 11,3 млн. руб.

Научными учреждениями АН республики в 1986 г. проведены всесоюзные конференции по химии и технологии редких цветных металлов и солей, по тюркской ономастике; всесоюзная школа по распространению миллиметровых и субмиллиметровых волн в атмосфере; республиканская научно-практич. конференция по актуальным проблемам интенсификации общественного производства Кирг. ССР в свете решений 27-го съезда КПСС.

Издательством «Илим» выпущено в свет 99 названий научной литературы общим объемом 978,2 учетно-издат. листа, в т. ч. 52 монографии. Среди них: «Интенсификация общественного производства в Киргизской ССР» (колл.

авторов), «Словарь омонимов киргизского языка». Опубликованы монографии: С. Басов — «Основные показатели гидравлических вращательно-ударных механизмов бурильных машин», В. Корсаков, С. Сарбанов, Р. Олжобаев, М. Есенбаев — «Технологические основы роботизированной сборки», Х. Рахматуллин, Н. Жубаев, Т. Ормонбеков — «Распространение волн деформаций», Э. Шукуров — «Птицы еловых лесов Тянь-Шаня», В. Ткаченко — «Среднеазиатские шиповники, интродуцированные в Ботаническом саду АН Киргизской ССР», Х. Карасаев — «Словарь заимствований» и др.

Книжный фонд Центральной научной библиотеки составил ок. 1 млн. экз. Внутрисоюзный книгообмен осуществлялся с 90 научными библиотеками страны; международный обмен осуществлялся с 252 научными учреждениями 41 страны мира.

Культурная жизнь. Художественная литература и литературоведение. В 1986 г. издательства республики выпустили ряд художеств. произведений, в т. ч. том 2 кирг. нар. эпоса «Манас» — «Семетей» по варианту С. Каралаева, собр. соч. Т. Сыдыкбекова (в 2-х тт.), А. Осмонова (т. 3), истории. роман «Возрождение» К. Касымбекова, сб. юмористических рассказов кирг. авторов «Улыбнитесь!», стихи и поэмы «Жизнь человека» О. Султанова, сб. стихов «Ленинский путь» Ж. Турусбекова, «Я сею радость» Я. Шивазы, басни-сказки «Волк и лиса» Т. Молдо и др.

На кирг. языке выпущено «Слово о полку Игореве», роман «Грядущему веку» Г. Маркова, роман «Правда и кривда» М. Стельмаха, «Блокадные новеллы и рассказы» О. Шестинского, роман «Тревожные годы» Д. Намдага, повести и рассказы «Звездные часы человечества» С. Цвейга и др.

На русском языке изданы сборники стихов «Снег воссиял» Ю. Смышляева, «Лирика» М. Исаковского.

Опубликованы сб. критических статей «Трудная высота» С. Асанбекова, «У истоков литературы» А. Мамырова, «Опыт рождает новаторство» А. Акматамеева и др.

В июне состоялся 8-й съезд писателей Киргизии.

Общественность республики отметила 80-летие со дня рождения основоположника советской дунганской литературы Я. Шивазы, 70-летие со дня рождения писателя Н. Байтемирова, 50-летие со дня рождения критика К. Бобулова.

Гос. премия Кирг. ССР им. Токтогула 1986 г. присуждена писателю О. Даникееву, поэту С. Эралиеву.

Театр. В 1986 г. в республике работали 6 драм. и муз.-драм. театров и один кукольный театр. За год осуществлено 35 премьер, из них наиболее значительные: «Последний посетитель» В. Дозорцева (режиссеры К. Досумбаев, Р. Байтемиров) в Кирг. академич. драм. театре; «Смотрите, кто пришел» В. Арро (реж. В. Пази), «Вся надежда» М. Рощина (реж. В. Кружков) в Русском драм. театре им. Н. К. Крупской; «Чинарский манифест» А. Чхеидзе (реж. Б. Ибраев) в Иссык-Кульском обл. драм. театре им. К. Джантошева; «Пеший Махмуд» М. Карима (реж. Б. Абдыллаев) в Ошском кирг. драм. театре; «Полет» С. Вургуна (реж. Д. Махмудов) в Ошском узб. муз.-драм. театре им. С. М. Кирова; «Ханума» А. Цагарели (реж. Д. Аклаева) в Нарынском муз.-драм. театре им. М. Рыскулова.

В республике прошли гастроли Татарского академич. драм. театра им. Г. Камала, Амурского обл. драм. театра, Иркутского ТЮЗа, Уйгурского драм. театра (г. Алма-Ата), Хакасского обл. драм. театра, Якутского драм. театра им. П. Ойунского, Красноярского драм. театра, Новосибирского театра кукол.

Кирг. академич. драм. театр показал спектакли в Москве, Русский драм. театр им. Н. К. Крупской — в Красноярске, Норильске, Ошский узб. муз.-драм. театр — в Таджикистане.

Общественность республики отметила 50-летие Русского драм. театра им. Н. К. Крупской и 60-летие Кирг. академич. драм. театра.

Гос. премия Кирг. ССР им. Токтогула 1986 г. присуждена драматургу Ж. Абдыкадырову, артистам Кирг. драм. театра Д. Куюковой, Ж. Сейдахматовой, С. Бекмуратовой, С. Далбаеву, С. Джаманову, К. Досумбаеву.

В 1986 г. звание «Народный артист Кирг. ССР» присвоено артистам Кирг. академич. драм. театра М. Далбаевой и Д. Арсыгулову, реж. этого же театра И. Рыскулову, артисту Русского драм. театра им. Н. К. Крупской Э. Прагу.

Музыка. Кирг. академич. театр оперы и балета им. А. Малдыбаева показал несколько премьер, в их числе оперы «Князь Игорь» А. Бородина (дирижер В. Щесюк, реж. К. Арзиев), «Айчурек» А. Малдыбаева, В. Власова, В. Фере (дирижер К. Молдобасанов, режиссеры К. Арзиев, У. Сарбагишев).

Композиторами Киргизии за год создано 102 муз. произведения разных жанров, в т. ч. кантата А. Джаныбекова «Слава тебе, партия» для солистов, смешанного хора и симфонич. оркестра на стихи С. Джусуева; песня для голоса и симфонич. оркестра «Шагает старый ветеран» Б. Глухова на стихи П. Ронкина и Э. Прага; струнный квартет Ж. Малдыбаева; опера «Созвездие», соната для фортепиано С. Полуэктова; вокально-симфонич. поэма памяти В. И. Ленина «Поэма-Кошок» А. Джеенбаева на стихи Н. Хикмета; увертюра для оркестра кирг. нар. инструментов «Мурас» Э. Джумабаева.

В Киргизии гастролировали ГАБТ Союза ССР, Свердловский театр муз. комедии, Оренбургский русский нар. хор, Сибирский русский нар. хор, академич. ансамбль танца Укр. ССР им. П. Вирского, эстрадный ансамбль русской песни «Воронежские девчата» и др.

Общественность республики отметила 80-летие со дня рождения деятеля муз. культуры Киргизии, композитора А. Малдыбаева.

Кино. Киностудия «Киргизфильм» выпустила в 1986 г. художеств. фильм «Миражи любви» (сценарий Т. Зульфикарова, Т. Океева, реж. Т. Океев, оператор Н. Борбиев), а также при сотрудничестве «Генемфильм» (Сирия) и к/ст «Таджикфильм» художеств. фильм «Катастрофу не разрешаю» (сценарий А. Видугириса, реж. А. Видугирис, оператор В. Виленский). Создан художеств. телевизионный фильм «Верить и знать» (сценарий Т. Ибраимова, реж. У. Ибрагимов, оператор А. Ким).

Снято 13 хроникально-документальных и один научно-популярный фильм. Среди хроникально-документальных фильмов «На вес золота» (сценарий Т. Океева, реж. К. Кыдыралиев), «Ленинским курсом» (сценарий С. Боконбаева, реж. В. Котов, операторы К. Абдыкулов, М. Туратбеков, В. Виленский), «Школа мужества» (сценарий А. Алянчикова, реж. А. Абдылдаев, оператор В. Соколов), «В гостях у сказки» (сценарий А. Бекджанова, реж. М. Джергалбаев, оператор В. Виленский), «Материнские заботы» (сценарий К. Омуркулова, реж. М. Джергалбаев, оператор В. Котов).

На кирг. язык дублировано 30 художественных и 20 мультипликационных фильмов.

В апреле состоялся 5-й съезд кинематографистов Киргизии. В январе во Фрунзе прошел всесоюзный детский кинофестиваль «Сказка».

Неделя киргизского кино прошла в ПНР.

В 1986 г. мультипликационная лента к/ст «Киргизфильм» «Толубай, знаток скакунов» (реж. С. Ишенов) награждена дипломом жюри междунар. кинофестиваля в Аннеси (Франция).

В 1986 г. в республике действовало 1330 киноустановок, число посещений киносеансов за год превысило 50 млн.

Изобразительное искусство. В 1986 г. Союз художников Киргизии провел 5 республиканских выставок (530 произведений). Среди них выставка «Мы строим коммунизм», посвященная 27-му съезду КПСС и 18-му съезду КП Киргизии, выставка «Дорогой Октября», посвященная 69-й годовщине Октябрьской социалистической революции, 8-я респ. выставка акварели, выставка произведений художников театра и кино, выставка плаката.

Во Фрунзе состоялись персональные выставки произведений А. Игнатьева, Т. Герцена, А. Воронина, В. Шестопала.

Произведения художников Киргизии экспонировались на Всесоюзной выставке станковой графики, Всесоюзных выставках «Мы строим коммунизм», «Космос на службе мира», междунар. конкурсе политич. плаката «За мир и социализм» в Москве. В Казани состоялась выставка произведений художников Киргизии «На ударных стройках пятилетки».

Во Фрунзе состоялись 2-й междунар. симпозиум по скульптуре, 2-й междунар. симпозиум мастеров резца, выставка декоративно-прикладного искусства Японии.

В числе произведений, созданных в 1986 г. в области живописи, — «Утро чабанов» А. Бейшенова, «Отдых» А. Садыковой, триптих «Моя Родина» А. Игнатьева, «Портрет К. Чодронова» Д. Флекмана; графики — триптих «Мир

вам, люди» Р. Нуделя, «На земле отцов» Ю. Шыгаева; скульптуры — «Портрет ветерана войны и труда Э. Манурова» Т. Садыкова, «Портрет Г. Айтиева», «Женский портрет» З. Хабибулина, «Рождение» Э. Токтогонова; прикладного искусства — «Размышления перед музейной витриной» В. Сырнева.

В 1986 г. звание «Народный художник СССР» присвоено скульптору Т. Садыкову.

Строительство и архитектура. В 1986 г. во Фрунзе построены жилые дома микрорайона «Асанбай», 9-этажный жилой дом (на первом этаже разместился «Дом науки и техники»), учебный корпус Фрунзенского муз. педагогического училища, корпус Кирг. медицинского ин-та и др. Вступил в строй новый корпус профсоюзного санатория «Голубой Иссык-Куль».

В апреле во Фрунзе проходил 12-й съезд архитекторов Киргизии.

Художественная самодеятельность. В 1986 г. 4316 коллективов художеств. самодеятельности Киргизии (78 тыс. чел.) участвовали во 2-м республиканском фестивале нар. творчества в рамках Всесоюзного фестиваля нар. творчества, посвященного 70-летию Великого Октября. Звания «народный» удостоены 5 коллективов. В республике создано 150 семейных муз. ансамблей.

Во Фрунзе прошла Всесоюзная передвижная выставка произведений самодеятельных художников.

Общественные и культурные контакты с зарубежными странами. В 1986 г. в Киргизии побывали 126 зарубежных делегаций и групп. Принято 14,3 тыс. иностранных туристов. Республику посетили: правительственная делегация ЧССР, делегация социалистического Союза молодежи ЧССР, делегация нац. собрания Того, делегация Демократического Союза Малийского народа и др.

В октябре в Киргизии в районе озера Иссык-Куль по инициативе кирг. писателя Ч. Айтматова состоялась междунар. встреча крупнейших деятелей мировой культуры «Иссык-Кульский форум».

Во Фрунзе состоялись: выставка полиграфической промышленности ЧССР, Дни Чехословацкой экономики и техники, междунар. выставка «Офсетная печать». В Киргизии прошли Дни советско-сирийской дружбы с участием делегации Сирии и художественного коллектива «Омейя».

Представители Киргизии (6 тыс.) в составе партийных, общественных, научных, спортивных делегаций, туристских групп посетили 40 стран Европы, Азии, Африки, Америки. В Японии прошли Дни СССР с участием Кирг. ССР, на которой экспонировалась выставка произведений художников республики.

Художники Киргизии участвовали в междунар. выставке декоративно-прикладного искусства в Эрфурте (ГДР), междунар. выставке-конкурсе по художественной керамике в Фаэнце (Италия). В Улан-Баторе (МНР) прошла выставка «Достижения Киргизской ССР в области животноводства». На 22-й междунар. ярмарке в Алжире проведен нац. день Кирг. ССР.

М. Кузичев.

ЛАТВИЙСКАЯ СОВЕТСКАЯ СОЦИАЛИСТИЧЕСКАЯ РЕСПУБЛИКА
(Латвия)

Общие сведения. Площадь — 63,7 тыс. км². Население — 2647 тыс. чел. (на 1 янв. 1987 г.). В республике 26 районов, 56 городов, 37 поселков городского типа. Столица — Рига (900 тыс. жителей на 1 янв. 1987 г.). Основное население (по переписи 1979 г.) — латыши (53,7%); русских — 32,8%, белорусов — 4,5%, украинцев — 2,7%, поляков — 2,5%, литовцев — 1,5%.

Государственный строй. Латвийская ССР — союзная советская социалистическая республика в составе СССР. Действующая Конституция Латв. ССР принята 18 апреля 1978 г.

Верховный Совет Латвийской ССР 11-го созыва избран 24 февраля 1985 г. в составе 325 депутатов, в их числе — 164 рабочих и колхозника, 219 членов и кандидатов в члены КПСС, 106 беспартийных, 115 женщин, 63 депутата в возрасте до 30 лет.

Председатель Верховного Совета Латв. ССР — А. А. Дризул; заместители — Р. Х. Берзиня, Ч. А. Храпан. Председатель Президиума Верховного Совета Латв. ССР — Я. Я. Вагрис; заместители — Э. М. Озолс, О. К. Ленев (скончался 25 марта 1987 г.); секретарь Президиума — В. С. Клибик; члены Президиума — А. Ф. Кузьмина, А. П. Курашов, М. П. Литауниеце (с июля 1986 г.), Я. Э. Несауле, Л. Я. Петерсоне, Б. К. Пуго, Б. А. Пурин, А. П. Рубикс, Н. А. Стакла.

Председатель Совета Министров Латв. ССР — Ю. Я. Рубэн, первые заместители — Р. В. Прауде, В.-Э. Г. Бресис (он же — пред. Госагропрома республики, с апреля 1987 г.), заместители — Л. Л. Барткевич (он же — мин. ин. дел), Н. В. Денисенко, О. Г. Мисуркин (с сентября 1986 г.), М. Л. Раман (он же — пред. Госплана).

На 4-й сессии Верховного Совета Латв. ССР 11-го созыва (19 июля 1986 г.) рассмотрены вопросы об изменениях в составе Президиума Верховного Совета Латв. ССР, о гос. плане экономич. и социального развития Латв. ССР на 1986—90 гг. и задачах сов. и хозяйственных органов в соответствии с решениями Июньского (1986 г.) пленума ЦК КПСС, о внесении изменений в Закон о нар. образовании и некоторые другие законодательные акты Латв. ССР в связи с Осн. направлениями реформы общеобразовательной и профессиональной школы. Утверждены указы Президиума Верховного Совета Латв. ССР. На 5-й сессии (28 ноября) приняты законы о гос. плане экономич. и социального развития и гос. бюджете Латв. ССР на 1987 г., постановления о ходе выполнения гос. плана экономич. и социального развития республики на 1986 г. и об утверждении отчета об исполнении бюджета Латв. ССР за 1985 г. Заслушан отчет о работе комиссии по агропромышленному комплексу, утверждены указы Президиума Верховного Совета Латв. ССР.

Коммунистическая партия Латвии на 1 января 1987 г. насчитывала 175 249 членов и 5524 кандидата в члены партии (3888 первичных партийных организаций).

Бюро и Секретариат ЦК КП Латвии. Члены Бюро — Э. Я. Аушкап, А. П. Бриль (с апреля 1986 г.), Я. Я. Вагрис, А. В. Горбунов, В. И. Гришин (с марта 1987 г.), А. К. Зитманис, А. П. Клауцен, К. И. Нюкша, Я. Я. Охерин (с сентября 1986 г.), Р. В. Прауде, Б. К. Пуго, Ю. Я. Рубэн, В. П. Соболев (с сентября 1986 г.). Кандидаты в члены Бюро — С. В. Зукул, Г. Н. Лоскутов, И. А. Приедитис.

Первый секретарь ЦК КП Латвии — Б. К. Пуго, второй секретарь — В. П. Соболев (с сентября 1986 г.), секретари — А. П. Бриль (с апреля 1986 г.), А. В. Горбунов, Я. Я. Охерин (с сентября 1986 г.).

18 января 1986 г. на пленуме ЦК КП Латвии были обсуждены вопросы, связанные с созывом и проведением 24-го съезда КП Латвии.

24—25 января 1986 г. состоялся 24-й съезд Компартии Латвии. На съезде обсуждены отчеты ЦК и Ревизионной комиссии КП Латвии, проект новой редакции Программы КПСС, проект изменений в Уставе КПСС, проект Основных направлений экономич. и социального развития СССР на 1986—90 гг. и на период до 2000 г. Избраны руководящие органы Компартии Латвии, делегаты на 27-й съезд КПСС.

25 января на 1-м пленуме ЦК КП Латвии были решены орг. вопросы (избраны Бюро и Секретариат ЦК КП Латвии). На 2-м пленуме (5 апреля) обсужден вопрос об итогах 27-го съезда КПСС и задачах республиканской партийной организации по выполнению его решений, решен орг. вопрос. 12 июля на 3-м пленуме обсуждены итоги Июньского (1986 г.) пленума ЦК КПСС и задачи республиканской партийной организации по реализации его решений, а также пятилетнего плана экономич. и социального развития Латв. ССР на 1986—90 гг. На 4-м пленуме (3 сентября) были рассмотрены орг. вопросы. На 5-м пленуме (27 ноября) обсуждены задачи республиканской партийной организации по коренному улучшению качества продукции и труда, повышению конкурентоспособности выпускаемых изделий в свете требований 27-го съезда КПСС, подготовке к введению гос. приемки в объединениях и на предприятиях.

На собрании актива республиканской партийной организации 7 января 1986 г. был рассмотрен вопрос о задачах парт., сов. и хоз. органов республики по реализации Комп-

лексной программы развития производства товаров нар. потребления и сферы услуг на 1986—2000 гг. 20 февраля на собрании партийно-хозяйств. актива республики были обсуждены задачи по увеличению производства продовольственных товаров для населения за счет использования местных ресурсов и ускорению развития предприятий перерабатывающей промышленности. Задачи парт. организаций, сов. и хозяйств. органов республики по дальнейшему развитию подсобных сельских хозяйств в свете решений 27-го съезда КПСС были обсуждены на собрании республиканского партийно-хозяйств. актива 29 апреля 1986 г. Собрание партийно-хозяйств. актива республики (21 июня) было посвящено обсуждению задач по ускорению заготовки кормов для животноводства, коренному улучшению всего кормопроизводства. Задачи парт. и сов. органов по совершенствованию работы Советов нар. депутатов в свете решений 27-го съезда КПСС обсуждались на собрании парт. и сов. актива республики 1 ноября 1986 г.

Профессиональные союзы Латвии на 1 января 1986 г. объединяли 1 516 642 члена. Председатель республиканского совета профсоюзов — А. К. Зитманис.

9 января 1986 г. на 13-м пленуме республиканского совета профсоюзов рассмотрены задачи проф. организаций Латв. ССР по выполнению программы развития производства товаров нар. потребления и сферы услуг на 1986—2000 гг. На 14-м пленуме (24 апреля) обсуждены задачи профсоюзных организаций республики по выполнению решений 27-го съезда КПСС и 24-го съезда КП Латвии; заслушана информация о работе президиума совета профсоюзов между 13-м и 14-м пленумами. На 15-м пленуме (18 октября) рассмотрен вопрос о 12-м съезде профсоюзов Латв. ССР.

Ленинский Коммунистический Союз Молодежи Латвии на 1 января 1986 г. насчитывал 300 333 члена (3830 первичных комсомольских организаций).

Первый секретарь ЦК ЛКСМ Латвии — И. А. Приедитис, второй секретарь — В. П. Парфенов (с сентября 1986 г.), секретари — А. К. Берзиньш, И. В. Кудрявцев, Б. К. Сташане.

26 апреля 1986 г. на 15-м пленуме ЦК ЛКСМ Латвии обсуждены задачи комсомольских организаций республики, вытекающие из решений 27-го съезда КПСС. На 16-м пленуме (13 сентября) рассмотрены задачи комсомольских организаций республики по мобилизации молодежи на повышение технич. уровня, конкурентоспособности и качества выпускаемой продукции в свете решений 27-го съезда КПСС, а также вопрос о созыве 23-го съезда ЛКСМ Латвии, решен орг. вопрос.

Народное хозяйство. I. Общеэкономические показатели развития нар. х-ва. В 1986 г. в ходе осуществления решений 27-го съезда КПСС и 24-го съезда КП Латвии почти во всех отраслях обществ. производства республики повысились темпы развития. Вместе с тем итоги года свидетельствуют о том, что работа по перестройке на некоторых участках нар. х-ва проходила медленно. Произведенный национальный доход увеличился на 3,5% и составил 7 млрд. руб. (в фактич. ценах). Продукция промышленности возросла по сравнению с 1985 г. на 364 млн. руб. и достигла 9,7 млрд. руб. Продукции с. х-ва в 1986 г. получено на 3 млрд. руб., что на 260 млн. руб., или на 9%, больше, чем в среднем за год в 11-й пятилетке.

II. Интенсификация общественного производства. Научно-технический прогресс. В промышленности установлены 149 механизированных поточных, автоматических и роторных линий, на комплексную механизацию и автоматизацию переведены 65 участков, цехов, производств. Создано более 40 новых образцов машин, оборудования, приборов, аппаратов, средств автоматизации. На 29 предприятиях введена гос. приемка. В нар. х-ве использовано более 60 тыс. изобретений и рац. предложений.

Техническое перевооружение и реконструкция. Доля затрат на технич. перевооружение и реконструкцию в общем объеме капитальных вложений на производственное строительство достигла 52%.

Ресурсосбережение. За счет повышения производительности обществ. труда получен 91% прироста нац. дохода, обеспечена экономия труда 33 тыс. чел. Дальнейшее распространение получила бригадная организация труда. Среднегодовая численность рабочих и служащих составила 1237 тыс., число колхозников, занятых в обществ. х-ве колхозов,— 127 тыс. Выполнены установл. задания по экономии осн. видов материальных и топливно-энергетич. ресурсов.

Совершенствование управления и хозяйственного механизма. В промышленности в новых условиях хозяйствования работала почти половина производств. объединений и предприятий, которыми произведено три четверти объема промышленной продукции. В большинстве предприятий улучшилось выполнение договорных обязательств, повысились темпы роста производительности труда. В результате совершенствования орг. структур управления ведущими отраслями нар. х-ва впервые за многие годы сократилась численность работников аппарата органов управления. Введены новые ген. схемы управления отраслями промышленности, начали функционировать агрофирмы и агрокомбинаты.

III. Развитие материального производства. Промышленность. План реализации продукции с учетом поставок выполнен на 99,6%. Производительность труда в промышленности возросла на 4%, за счет этого получен весь прирост производства. Наиболее высокие темпы роста производства и реализации продукции достигнуты в машиностроительном комплексе и промышленности стройматериалов. В 1986 г. произведено непродовольственных товаров нар. потребления на 4,1 млрд. руб.

Производство важнейших видов промышленной продукции

Виды продукции	1980 г.	1985 г.	1986 г.
Топливно-энергетический комплекс			
Электроэнергия, млрд. кВт·ч	4,7	5,0	5,2
Машиностроительный комплекс			
Дизели и дизель-генераторы, тыс. л. с.	283	271	262
Вагоны пассажирские магистральные, шт.	642	571	599
Трамвайные вагоны, шт.	237	232	214
Автобусы, тыс. шт.	14,2	15	14,7
Химико-лесной комплекс			
Минеральные удобрения (в пересчете на 100% питательных веществ), тыс. т	20	169	186
Химические волокна и нити, тыс. т	38,4	50	51,4
Синтетические смолы и пластмассы, тыс. т	31,7	35	37
Древесно-волокнистые плиты, млн. усл. м²	7,9	10,5	10,8
Бумага, тыс. т	131	167	160
Производство товаров народного потребления			
Хлопчатобумажные, льняные, шелковые и шерстяные ткани, млн. м²	115,9	122,7	124
Бельевой и верхний трикотаж, млн. шт.	44	44,5	43,8
Чулочно-носочные изделия, млн. пар	69,7	76	76,9
Обувь, млн. пар	23,0	25,6	25,9
Радиоприемные устройства, млн. шт.	2,1	1,6	1,9
Стиральные машины бытовые, тыс. шт.	590	647	659

Агропромышленный комплекс (АПК). На 1 янв. 1987 г. в республике насчитывались 331 колхоз (в т. ч. 11 рыболовецких) и 248 совхозов. Действовали 26 районных агропромышленных объединений. Объем продукции с. х-ва в 1986 г. увеличился на 4,1%. Производительность труда в с. х-ве республики возросла на 3,8%.

Растениеводство. Урожайность зерновых культур составила 25,1 ц с 1 га, что на 17% выше среднегодовой урожайности в 11-й пятилетке. Наиболее высокие показа-

Производство основных продуктов растениеводства (во всех категориях хозяйств, тыс. т)

	1981—1985 гг. (в среднем за год)	1985 г.	1986 г.
Зерно	1552	1610	1850
Сахарная свекла (фабричная)	364	356	367
Картофель	1468	1272	1566
Овощи	244	217	218

тели по сбору зерна достигнуты (в ц с 1 га) в колхозе «Падомью Латвия» (Рижский р-н) — 51,4, в колхозе «Тервете» (Добельский р-н) — 47,7, в совхозе им. 50-летия СССР (Бауский р-н) — 47,2. Государству продано 345 тыс. т картофеля, 130 тыс. т овощей, 38 тыс. т плодов и ягод.

Животноводство. В обществ. х-вах производство мяса возросло на 6%, молока — на 3%, яиц — на 7%. Увеличение производства продукции животноводства достигнуто в основном за счет повышения продуктивности скота и птицы. Средний удой молока от одной коровы в колхозах и совхозах возрос на 102 кг, или на 3%. Наиболее высокие средние удои молока от одной коровы достигнуты в колхозе «Тервете» — 6955 кг, на Яунпилсской опытной животноводческой станции Тукумского р-на — 6766 кг, в колхозе «Друва» Салдусского р-на — 6607 кг. Колхозы и совхозы несут еще значительные потери из-за падежа скота.

Поголовье продуктивного скота
(во всех категориях хозяйств, на начало года, тыс.)

	1980 г.	1986 г.	1987 г.
Крупный рогатый скот	1427	1485	1482
в т. ч. коровы	580	563	556
Свиньи	1759	1721	1763
Овцы и козы	209	182	172

Производство основных продуктов животноводства (во всех категориях хозяйств)

	1981—1985 гг. (в среднем за год)	1985 г.	1986 г.
Мясо (в убойном весе), тыс. т	301	332	324
Молоко, тыс. т	1766	1959	1957
Яйца, млн. шт.	810	900	880

В 1986 г. государству продано скота и птицы (в убойном весе) 288 тыс. т, молока — 1825 тыс. т, яиц — 745 млн. штук.

Пищевая промышленность. Производство мяса (промышленная выработка) составило в 1986 г. 237 тыс. т, колбасных изделий — 55,9 тыс. т, животного масла — 45,9 тыс. т, цельномолочной продукции (в пересчете на молоко) — 546 тыс. т, сахара-песка — 240 тыс. т, консервов — 428 млн. усл. банок.

Материально-техническая база АПК. Капитальные вложения на развитие отраслей, обеспечивающих выполнение Продовольственной программы, составили 665 млн. руб. Построены животноводческие помещения, механизированные фермы и комплексы для содержания крупного рогатого скота на 16,6 тыс. мест, свиней — на 11,1 тыс. мест, овец — на 1,5 тыс. мест, птицы — на 95,6 тыс. мест. Приняты в эксплуатацию 46,5 тыс. га осушенных и орошаемых земель.

Капитальное строительство. В 1986 г. освоено 2 млрд. руб. капитальных вложений. Новые производственные мощности сданы в эксплуатацию на Валмиерском з-де стекловолокна, Даугавпилсском производственном объединении «Химволокно», Рижском производств. шерстяном объединении «Ригас текстилс», Валмиерском мясокомбинате, Лиепайском комбинате строительных материалов и конструкций, Даугавпилсском з-де строительных материалов и конструкций. Введены в действие пусковой комплекс радиотелевизионной передающей станции и телестудия на комплексе телевидения и радиовещания в Риге.

IV. Социальное развитие и повышение уровня жизни народа. Повысились реальные доходы населения. Население получило из обществ. фондов потребления выплат и льгот на сумму 1,8 млрд. руб. Потребление населением материальных благ и услуг увеличилось по сравнению с 1985 г. на 5,1%. Объем реализации бытовых услуг возрос на 8,6%, в сельской местности — на 10,5%. Население получило бытовых услуг на 118 млн. руб.

Сдано в эксплуатацию 1 млн. 220 тыс. м² жилой площади, или 20,6 тыс. новых благоустроенных квартир. Осуществлялась программа улучшения условий жизни работников АПК. Для них построены жилые дома общей площадью 480 тыс. м².

В 1986 г. различными видами обучения было охвачено 1,1 млн. чел. Среднее образование получили 33 тыс. юношей и девушек. В дошкольных учреждениях воспитывается 134 тыс. детей. Введены в действие общеобразовательные школы на 6,7 тыс. мест, ПТУ — на 746 мест, дошкольные учреждения — на 5,8 тыс. мест. План ввода в действие профессионально-технич. училищ не выполнен. Вузы подготовили 6,6 тыс. специалистов. Издано ок. 18 млн. книг и брошюр.

Численность врачей всех специальностей возросла более чем на 300 чел., число больничных коек — более чем на 400. Построены больницы на 206 коек, амбулаторно-поликлинич. учреждения — на 740 посещений в смену. Число мест в санаториях, пансионатах, домах и базах отдыха составило 63 тыс.

Общая сумма затрат на охрану окружающей среды и рациональное использование природных ресурсов (включая расходы на ведение лесного хозяйства) составила 26,6 млн. руб.

Академия наук Латвийской ССР основана в 1946 г. На 1 янв. 1987 г. в составе АН — 23 академика и 27 членов-корреспондентов. Президент — Б. А. Пурин.

В составе АН — 3 отделения (физико-технич. наук, химич. и биологич. наук, обществ. наук); 15 науч. учреждений (в т. ч. радиоастрофизическая обсерватория, ботанический сад); 1734 науч. сотрудника, в т. ч. 118 докторов наук и 955 кандидатов наук.

Деятельность в 1986 г. Н.-и. работы выполнялись по 238 темам. Завершены исследования по 11 темам. В нар. х-во внедрены 167 разработок, в т. ч. 90 — в Латв. ССР. Выполнены работы по 271 хоз. договору. Оформлены 183 заявки на изобретения, получено 23 патента.

Академией наук и Госпланом Латв. ССР была организована межреспубликанская выставка «Наука — производству», посвященная 27-му съезду КПСС (в выставке приняли участие академии наук Литвы и Эстонии).

Годичная сессия Общего собрания АН Латв. ССР состоялась 10 апреля 1986 г. На ней заслушаны и обсуждены доклады: «XXVII съезд КПСС и задачи АН Латвийской ССР» (докл. Б. А. Пурин) и «Основные итоги деятельности АН Латвийской ССР за 1985 г. — завершающий год XI пятилетки». Заслушано научное сообщение «Информационные сети» (Э. А. Якубайтис). 18 апреля проведено торжеств. собрание, посвященное Дню советской науки и 40-летию АН Латв. ССР. Торжественное заседание АН Латв. ССР (13 ноября) было посвящено 275-летию со дня рождения М. В. Ломоносова.

Науч. учреждениями АН Латв. ССР (или при их участии) организовано св. 20 конференций, совещаний и симпозиумов. Среди них — всесоюзные — семинар-совещание «Проблемы совершенствования управления региональными топливно-энергетическими комплексами», 10-й семинар-школа по использованию новых магнитных материалов в микроэлектронике, 7-я конференция по использованию электронно-вычислительных машин в химич. исследованиях и молекулярной спектроскопии, третьи Тыняновские чтения; межреспубликанские — 10-я научно-координационная конференция по проблемам паразитологии в Прибалтике, научно-методическая конференция «Оптимизация развития сельского хозяйства (Оптимум VI)»; республиканские — научно-практич. конференция по актуальным проблемам защиты флоры, научно-практич. семинар по проблемам социалистич. соревнования и участия трудящихся в управлении производством, научно-теоретич. конференция «Исторические и культурные связи Латвии с Россией: генезис, развитие и перспективы» и др.

В АН Латв. ССР организованы 8 междунар. встреч ученых. Приняты 549 ученых и специалистов из зарубежных стран. Ученые АН Латв. ССР участвовали в работе 43 конференций за рубежом. В зарубежные науч. командировки выезжал 141 сотрудник (98 — в социалистич. страны). Ин-ты АН Латв. ССР были представлены на 12 междунар. выставках и ярмарках, 16 всесоюзных и 17 республиканских выставках (работы отмечены 4 золотыми, 10 серебряными и 43 бронзовыми медалями).

Изд-вом АН Латв. ССР «Зинатне» в 1986 г. издано 211 названий научной, научно-популярной и научно-художественной литературы и 58 номеров журналов общим объемом 2591 уч.-изд. лист (тиражом 1340 тыс. экз.). В числе публикаций: Л. Рейзинь — «Функции Ляпунова и проблемы различения», А. Борисов, Э. Вилюмс, Л. Сукур — «Диалоговые системы принятия решений на базе мини-ЭВМ»,

В. Пирогов, Н. Смирнов, С. Гайстеров — «Сетевые средства логического проектирования абонентских систем на базе микро-ЭВМ семейства „Электроника НЦ“», К. Шварц — «Физика оптической записи в диэлектриках и полупроводниках», Б. Польский — «Численное моделирование полупроводниковых приборов», Г. Годе — «Бораты щелочноземельных металлов», Т. Миллер, А. Витола — «Неорганические соединения фосфора с азотом», И. Вейнбергс — «Древние берега Советской Балтики и других морей СССР», У. Виестур, А. Кузнецов, В. Савенков — «Системы ферментации», Д. Ширяев — «Психофизиологические механизмы вероятностного прогнозирования», А. Мертен — «Функциональная взаимосвязь костной и мышечной систем», А. Трахтенберг, В. Уткин, И. Ким, В. Аникин — «Рак легкого при первичномножественных злокачественных опухолях», Э. Лиепинь — «Категориальные ориентации познания», Э. Ожиганов — «Политическая теория Макса Вебера», М. Духанов — «Остзейское дворянство на смене веков», А. Бергмане, А. Блинкене — «Развитие латышской письменности», В. Вавере — «Андрей Упит и мировая литература»; коллективные труды и сб-ки «Население Советской Латвии», «Академия наук Латвийской ССР (1946—1986)», «Словарь латышского литературного языка» (т. 6).

В книжном фонде Фундаментальной б-ки АН Латв. ССР на конец 1986 г. насчитывалось 2884 тыс. печатных единиц. Книгообмен поддерживался со 102 учреждениями СССР и 597 библиотеками 41 зарубежной страны.

Культурная жизнь. Литература и литературоведение. В 1986 г. продолжался выпуск литературного наследия. Вышли в свет очередные тома собр. соч. Я. Райниса (тт. 23, 24), Аспазии (тт. 2, 3), закончен выпуск собр. соч. Э. Вилкса в 5 тт. Продолжался выпуск собр. соч. Ч. Диккенса (вышли тт. 3, 4), начат выпуск собр. соч. Э. Залите (т. 1), собр. соч. А. Куприна (т. 1), «Библиотеки Спридитиса» (т. 1). В связи с 80-летием со дня рождения нар. писателя Латв. ССР А. Григулиса и 60-летием нар. писателя Латв. ССР З. Скуиньша были изданы их избранные произведения.

В числе новых изданий — романы А. Колбергса «Ночью в дождь...» и «Под утро в автомобиле». На страницах этих остросюжетных произведений развертывается беспощадный поединок между людьми долга, чести и людьми с потребительскими, иждивенческими интересами, людьми, опасными своей бездуховностью. Вышли в свет роман М. Свире «От жаворонков до коростеля» — о судьбах тружеников совр. села, кн. рассказов М. Бирзе «Эти непройденные мили». Изданы сб. стихов «В утро верить» О. Вациетиса, кн. стихов М. Бендрупе, Я. Рокпелниса, В. Авотиньша, А. Элксне и др.

Среди книг, вышедших в 1986 г. на русск. яз.,— романы Р. Эзеры «Насилие» и «Предательство».

В числе новых работ по литературоведению и литературной критике — кн. «Годы. Труды. Личности» И. Кронты, сб-ки «Ежегодник Райниса», «Радуга».

3—4 апреля состоялся 9-й съезд писателей Латв. ССР (Пред. правления СП Латв. ССР избран Я. Петерис).

Театр. В 1986 г. театрами республики было показано 4560 спектаклей, которые посетили 2520,6 тыс. зрителей. 6 драм. театров поставили 40 пьес (в т. ч. 22— сов. авторов). В числе новых спектаклей — «Наши сыновья» П. Путныня (реж. А. Линыньш) в академич. Художеств. театре им. Я. Райниса, «Вагончик» Н. Павловой (реж. М. Кублинскис) в академич. театре драмы им. А. Упита, «Учебная тревога» Г. Приеде (реж. В. Мацулевич) в Валмиерском театре драмы им. Л. Паэгле, «Ждать» Л. Стумбре (реж. Х. Ульманис) в Лиепайском театре, «Я в своих сапогах» П. Путныня (реж. У. Брикманис), «Снежные горы» Г. Приеде (реж. А. Шапиро) в Рижском ТЮЗе им. Ленинского комсомола.

Среди новых постановок произведений отечественной и зарубежной классики — «С новой жаждой утро наступает» А. Бригадере (режиссеры А. Яунушан, М. Кублинскис, Э. Фрейберг) и «Много шума из ничего» У. Шекспира (реж. В. Луриньш) в академич. театре драмы им. А. Упита, «Вишневый сад» А. Чехова (реж. В. Мацулевич) в Валмиерском театре, «Дон Карлос» Ф. Шиллера (реж. О. Кродерс) в Лиепайском театре, «Руслан и Людмила» А. Пушкина (реж. М. Озолиньш) в Рижском театре кукол.

27-му съезду КПСС и 24-му съезду КП Латвии были посвящены спектакли «Огонь и ночь» Я. Райниса (реж. А. Яунушан) в академич. театре драмы им. А. Упита, «Серебряная свадьба» А. Мишарина (реж. В. Петров) в Рижском театре русской драмы, «Песнь медведки» И. Индране (реж. П. Луцис) в Валмиерском театре, «Каса маре» И. Друцэ (реж. Н. Клетниекс) в Лиепайском театре и др.

Победителем республиканского смотра театров, посвященного 27-му съезду КПСС и 24-му съезду КП Латвии, стал ТЮЗ им. Ленинского комсомола, показавший спектакль «Завтра была война» Б. Васильева (реж. А. Шапиро) и пьесу Б. Брехта «Страх и отчаяние в Третьей империи» (реж. А. Шапиро). На фестивале «Прибалтийская театральная весна-86» (Таллин) спектакль «Страх и отчаяние в Третьей империи» получил гл. приз.

В 1986 г. в Риге состоялись гастроли Моск. театра «Современник», Куйбышевского академич. театра драмы им. М. Горького, Русского драм. театра им. А. П. Чехова (Молд. ССР) и др. Гастроли академич. театра драмы им. А. Упита прошли в Москве.

Звания «Народный артист Латвийской ССР» удостоены актриса академич. театра драмы им. А. Упита А. Кайрише и гл. реж. ТЮЗа им. Ленинского комсомола А. Шапиро.

Музыка. Композиторами Латвии в 1986 г. созданы новые хоровые, вокально-симфонич., симфонич. произведения, среди которых — оратория «Песня русалки» (для смешанного хора и симфонич. оркестра) и «Концерт-фантазия» (для инструментального ансамбля) П. Дамбиса, вокально-симфонич. поэма «Бег огня» В. Шмидберга и др. 27-му съезду КПСС и 24-му съезду КП Латвии посвящены симфонич. увертюра Ю. Карлсона, хоровые произведения «Советская Латвия» (на слова М. Кемпе) И. Калниня и «Сзывает песня братьев» (на слова Я. Петерса) Р. Паулса.

В Гос. академич. театре оперы и балета Латв. ССР поставлены опера «Севильский цирюльник» Дж. Россини (дирижер В. Гайлис, реж. Ф. фон Вангелин, ГДР), балеты «Корсар» А. Адана (балетмейстер И. Строде, дирижер Дз. Иостс), «Анюта» В. Гаврилина (балетмейстер В. Васильев, Москва, дирижер В. Гайлис).

Рижский театр оперетты показал зрителям в 1986 г. оперетту «Продавец птиц» К. Целлера (реж. К. Памше, дирижер Я. Кайяк), муз. комедию «Сон в летнюю ночь» М. Зариньша (реж. Р. Грабовский, дирижер И. Коциньш), оперетту «Пышка» Е. Птичкина (реж. В. Сергеев, дирижер Я. Кайяк).

Звания «Народный артист СССР» в 1986 г. удостоен ректор Латв. консерватории, дирижер хоров И. Кокарс, «Народный артист Латвийской ССР» — композиторы П. Дамбис, Р. Калсонс, педагог муз. училища Т. Брок (Даугавпилс).

Гос. филармония Латв. ССР в 1986 г. организовала 4662 концерта, которые посетили 1 937 000 чел. (1690 концертов, собравших 450 000 чел., проведены на селе).

Кино. В 1986 г. на Рижской киностудии создан ряд полнометражных художеств. фильмов. Психологическая лента «Двойник» рассказывает о двух молодых людях, судьбы которых драматически переплетаются (сценарий А. Колбергса, П. Тодоровского, реж.-пост. Р. Пик, оператор Д. Симанис). Поведение людей в экстремальной ситуации послужило предметом исследования для создателей фильма «Объезд» (сценарий В. Дозорцева, режиссер Э. Лацис, оператор Х. Кукелс). В киноленте «Страх» запечатлены трагич. события, пережитые латышским народом в последние дни войны (сценарий В. Кайяка, реж. Г. Цилинский, оператор М. Звирбулис). «Коронный номер» — детский фильм о маленьком фантазере, который не только вообразил себя детективом, но и в самом деле помог милиции разоблачить браконьеров (сценарий Л. Вацземниека, реж. И. Кренберг, оператор Д. Симанис). Трагикомическая притча с элементами гротеска «В заросшую канаву легко падать» затрагивает многие наболевшие проблемы жизни совр. села (сценарий П. Путныньша, реж. Я. Стрейч, оператор Х. Кукелс). В числе снятых в 1986 г. телефильмов — лента «Последний репортаж», в центре которой — судьба журналиста, вступившего в борьбу с мафией в одной из капиталистич. стран (2 серии, сценарий Ю. Калещука, реж. Дз. Ритенберг, оператор Г. Скулте), «Он, она и дети» — лирич. кинорассказ о двух одиноких людях, которые имеют детей-старшеклассников и случайно знакомятся в большом современном городе (сценаристы О. Колесников, Р. Фурман, режиссеры О. Дункерс и О. Розенберг, оператор М. Клейн).

Полнометражный хроникально-документальный фильм «Легко ли быть молодым?» посвящен совр. молодежи (сценаристы А. Клецкин, Е. Марголин, Ю. Подниекс, реж. Ю. Подниекс, оператор К. Залцманис).

Выпущены 48 киножурналов, 2 короткометражных мультипликационных фильма и др.

На 1 января 1987 г. в республике насчитывалось 2113 киноустановок, фильмы просмотрели св. 33,4 млн. зрителей.

В марте состоялся 7-й съезд Союза кинематографистов Латвии (Первым секретарем Правления Союза кинематографистов республики избран М. Звирбулис).

Изобразительные искусства. Среди республиканских художеств. выставок 1986 г. — выставка произведений изобразительного искусства, посвященная 27-му съезду КПСС, 11-я выставка произведений станковой и миниатюрной графики, 7-я выставка акварели Прибалтийских республик, 4-я выставка текстильного искусства и др.

На выставках были показаны новые произведения живописи — «Утро» Р. Валнере, «В. И. Ленин в Риге» Я. Осиса, произведения скульптуры — «Портрет Э. Смильгиса» А. Терпиловского, «Народный художник СССР Т. Залькалн» О. Силиня и др., гобелены — «Сентябрь» А. Музе, «Урожай» Л. Постажи и др. Состоялись персональные выставки произведений Р. Хеймрата, Х. Рисина, А. Музе, А. Думпе, памятные выставки произведений Я. Розенталя, Я. Паулюка и А. Лапиня.

В 1986 г. в Латвии были показаны выставки произведений моск. живописцев, литовских живописцев, работ ленингр. и эст. мастеров керамики и др.

В 1986 г. на территории республики сооружены: памятник В. И. Ленину в г. Плявиняс (скульптор Г. Грундберга, арх. М. Валдманис), памятники на братских кладбищах в г. Салацгрива (скульптор Л. Новоженец, арх. Ю. Петерсонс), в с. Рембата Огрского р-на (скульптор И. Камара, арх. Г. Лусис-Гринбергс), памятник дирижеру и композитору Я. Бетиню в с. Ирлава Тукумского р-на (скульптор О. Нигуле, арх. Т. Нигулис) и др.

Звания «Народный художник СССР» в 1986 г. удостоен И. Заринь.

Строительство и архитектура. В 1986 г. по проектам ин-та «Латкоммунпроект» в Риге завершена 1-я очередь реконструкции гостиницы «Рига» (инженеры Г. Гутманис, Г. Утаровскис, архитекторы Ю. Петерсонс, Э. Зиле, П. Берзиньш, З. Крастиня, Г. Граудиньш и Е. Тимротс), в пос. Саласпилс Рижского р-на построено административное здание (арх. Р. Сеглиньш). По проекту ин-та «Латгипроторг» в Риге, в р-не Кенгарагс, построен универмаг «Доле» торговой площадью 6110 м² (арх. Л. Гинтере, конструктор Л. Петерсонс). По проектам ин-та «Латгипрогорстрой» в г. Лиепая построена больница на 673 места (арх. Ск. Брейере, инж.-конструкторы Д. Щустов и Л. Гегере), больницы на 300 мест — в г. Даугавпилс (арх. З. Лагздиньш) и г. Резекне (арх. К. Кадыркова, конструктор Г. Приедов). В колхозе «Адажи» Рижского р-на по индивид. проекту возведен комплекс школы на 1302 места (арх. В. Федоров). По проекту ин-та «Латгипросельстрой» в Резекненском р-не в пос. Феймани (совхоз «Краце») построен клуб на 300 мест (арх. Л. Поммерс).

Художественная самодеятельность. В 1986 г. в системе Мин-ва культуры Латв. ССР работали 233 хоровых, 418 драматических, 940 хореографических, 691 музыкальный коллектив, 251 кружок прикладного и изобразительного искусства и др. с количеством участников св. 110 тыс. чел. Ок. 60 тыс. чел. насчитывалось в кружках самодеятельности профсоюзных клубов, св. 11 тыс. чел. — в самодеятельности колхозов и других ведомств. В республике работали 279 нар. коллективов, в т. ч. 41 нар. театр.

В 1986 г. в ходе начавшегося 2-го Всесоюзного фестиваля нар. творчества, посвященного 70-летию Великого Октября, состоялись республиканский смотр драм. коллективов, в котором приняли участие 102 коллектива и ок. 2000 участников, республиканский смотр этнографических и фольклорных ансамблей (90 ансамблей и ок. 1000 участников), 2 республиканские выставки произведений нар. прикладного искусства (обработка кожи и чеканка), посвященные 27-му съезду КПСС (было показано 584 произведения 265 авторов).

Звания «Народный артист Латвийской ССР» в 1986 г. удостоены А. Баумане и И. Магоне — художеств. руководители нар. танцевальных ансамблей «Роталя» и «Лиесма».

Общественные и культурные контакты с зарубежными странами. В 1986 г. Латвию посетили делегации г. Русе (НРБ), Ростока (ГДР), Щецина (ПНР), профсоюзов Македонии (СФРЮ), Греции, Объединенной социалистич. партии Мексики, Всекитайской федерации женщин и др. Латвийское общество дружбы и культурной связи с зарубежными странами поддерживало контакты с 48 странами. Обществом приняты 38 делегаций из 22 стран и св. 6,5 тыс. иностр. туристов, участников круизов, художеств. коллективов.

В апреле в Риге проведены Дни Пори (Финляндия), а в августе в Пори состоялись Дни Риги, где выступили нар. хор «Дзиедонис», танцевальный коллектив «Угунтиня» Дворца пионеров г. Рига и женский вокальный ансамбль «Тоника». В Латв. ССР проведены Дни советско-йеменской дружбы, в которых участвовала делегация ЙАР. В Граце (Австрия) состоялись Дни СССР с участием Латв. ССР. В их проведении участвовали камерный хор «Аве Сол», фольклорный ансамбль «Дайна», были показаны выставки детского рисунка, детских книг, фотовыставка и др. В октябре — ноябре Дни СССР с участием Латв. ССР состоялись в Швеции, где выступили нар. танцевальный ансамбль «Роталя» Дворца культуры и техники з-да «ВЭФ», сельская капелла колхоза «Кекава» Рижского р-на и др. В ноябре представители Латв. ССР участвовали в Днях СССР на Кубе.

15—19 сентября в г. Юрмала проведена встреча между представителями общественности СССР и США. На встречу прибыли ок. 300 американских граждан, а также делегация гос. и общественных деятелей США.

В ВНР гастролировал вокально-инструментальный ансамбль «Эолика», в ГДР — нар. танцевальный ансамбль «Гундега», в Норвегии — академич. хор Латв. ССР, в Египте — балетная труппа академич. театра оперы и балета. В Латвии были показаны выставки медальерного искусства ПНР (из коллекции Вроцлавского музея) и Финляндии, лаковые миниатюры СРВ и др.

Я. Баркан (Культурная жизнь), И. Петров (КП, Профсоюзы, ЛКСМ), В. Пуриньш (Общ. сведения, Гос. строй, Нар. х-во, АН).

ЛИТОВСКАЯ СОВЕТСКАЯ СОЦИАЛИСТИЧЕСКАЯ РЕСПУБЛИКА
(Литва)

Общие сведения. Площадь — 65,2 тыс. км². Население — 3641 тыс. чел. (на 1 января 1987 г.). В республике 44 сельских района, 92 города, 22 поселка городского типа. Столица — Вильнюс (566 тыс. жит. на 1 января 1987 г.). Основное население (по переписи 1979 г.) — литовцы (80%); русских — 8,9%, поляков — 7,3%, белорусов — 1,7% и др.

В сентябре 1986 г. торжественно отмечено 750-летие г. Шяуляй.

Государственный строй. Литовская ССР — союзная советская социалистич. республика в составе СССР. Действующая Конституция Литов. ССР принята 20 апреля 1978 г.

Верховный Совет Литовской ССР 11-го созыва избран 24 февраля 1985 г. в составе 350 депутатов, в их числе — 176 рабочих и колхозников, 235 членов и кандидатов в члены КПСС, 115 беспартийных, 125 женщин, 69 депутатов в возрасте до 30 лет.

Председатель Верховного Совета Литов. ССР — Л. К. Шепетис; заместители — С. И. Барткус, В. А. Лаурушас, О. П. Сапяжинскене, З. П. Травина. Председатель Президиума Верховного Совета Литов. ССР — Р.-Б.И. Сонгайла; заместители — В. С. Кликунене, Э. Б. Межелайтис; секретарь Президиума — Й. Й. Гурецкас; члены Президиума — Ю. А. Антанайтис, Д. С. Балтушене, А.-А. П. Вилейкис, В. Ю. Вишняускене, П. П. Гришкявичюс, А. С. Гришин, А. Й. Жалис, В. К. Кубилюс, В.-П. В. Маразас, С. С. Некрошус (с июля 1986 г.), Р. П. Римайтис, З. А. Свиридова, Б. К. Шлевинскене.

Председатель Совета Министров Литов. ССР — В. В. Сакалаускас, первые заместители — Ю. Й. Бернатавичюс (он же — пред. Госагропрома республики), Ю. М. Шерис (с апреля 1986 г.), заместители — Б. А. Зайкаускас (он же — пред. Госплана), В.-А. А. Казанавичюс,

Ю. Л. Русенко, А. Ю. Чеснавичус. Мин. ин. дел — В. М. Зенкявичюс.

5 июля 1986 г. состоялась 4-я сессия Верховного Совета Литов. ССР 11-го созыва, на которой принят закон о гос. плане экономич. и социального развития Литов. ССР на 1986—90 гг., рассмотрен ход выполнения принятого 27 сентября 1985 г. постановления Президиума Верховного Совета СССР о работе Президиума Верховного Совета Литов. ССР по совершенствованию руководства деятельностью местных Советов нар. депутатов в свете решений Апрельского и Июльского (1985 г.) пленумов ЦК КПСС, исходя из задач, выдвинутых на 27-м съезде КПСС, приняты решения о внесении изменений в закон Литов. ССР о нар. образовании и др. законодат. акты Литов. ССР. Внесены изменения в состав Президиума и некоторых постоянных комиссий Верховного Совета Литов. ССР. Утверждены указы Президиума Верховного Совета Литов. ССР. На 5-й сессии (5 декабря) приняты: законы о гос. плане экономич. и социального развития Литов. ССР на 1987 г., о гос. бюджете республики на 1987 г., постановления о ходе выполнения гос. плана экономич. и социального развития Литов. ССР в 1986 г., об утверждении отчета об исполнении гос. бюджета республики за 1985 г. и о деятельности Комиссии по товарам нар. потребления и услугам населению Верховного Совета Литов. ССР. Утверждены указы Президиума Верховного Совета Литов. ССР.

Коммунистическая партия Литвы на 1 января 1987 г. насчитывала 195 035 членов и 7378 кандидатов в члены партии (5743 первичные партийные организации).

Бюро и Секретариат ЦК КП Литвы. Члены Бюро — В. С. Астраускас, Ю. Й. Бернатавичюс, А.-М. К. Бразаускас, П. П. Гришкявичюс, А. К. Кайрялис, В. К. Микучяускас, Н. А. Митькин (с сентября 1986 г.), В. В. Сакалаускас, Р.-Б. И. Сонгайла, А. А. Ферексас, Л. К. Шепетис, П. П. Шилейкис. Кандидаты в члены Бюро — В. А. Березов, Ю. М. Шерис (с апреля 1986 г.).

Первый секретарь ЦК КП Литвы — П. П. Гришкявичюс, второй секретарь — Н. А. Митькин (с сентября 1986 г.), секретари — В. С. Астраускас, А.-М. К. Бразаускас, Л. К. Шепетис.

16 января 1986 г. на пленуме ЦК КП Литвы были обсуждены вопросы, связанные с созывом и проведением 19-го съезда КП Литвы, решен орг. вопрос.

24—25 января 1986 г. в Вильнюсе состоялся 19-й съезд КП Литвы. На съезде обсуждены отчеты ЦК и Ревизионной комиссии КП Литвы, проекты новой редакции Программы КПСС, изменений в Уставе КПСС, проект Основных направлений экономич. и социального развития СССР на 1986—1990 гг. и на период до 2000 г. Избраны руководящие органы КП Литвы, делегаты на 27-й съезд КПСС.

25 января 1986 г. на 1-м пленуме ЦК КП Литвы решены орг. вопросы (избраны Бюро и Секретариат ЦК КП Литвы). 5 апреля на 2-м пленуме заслушан вопрос об итогах 27-го съезда КПСС и задачах республиканской партийной организации, вытекающих из его решений; решен орг. вопрос. На 3-м пленуме (4 июля) обсужден вопрос о гос. плане экономич. и социального развития Литов. ССР на 1986—1990 гг. и задачах партийных организаций по выполнению решений Июньского (1986 г.) пленума ЦК КПСС, решен орг. вопрос. 17 сентября состоялся 4-й пленум ЦК КП Литвы, на котором был обсужден орг. вопрос. На 5-м пленуме (29 ноября) рассмотрены задачи партийной организации республики по дальнейшей интенсификации животноводства в свете решений 27-го съезда КПСС и вопрос о повышении роли мер партийного воздействия в воспитании коммунистов.

24 марта 1986 г. состоялся семинар-совещание парт. актива республики по вопросам пропаганды и претворения в жизнь решений 27-го съезда КПСС. На совещании республиканского парт. актива (3 июля) обсужден вопрос о задачах республиканской парт. организации по выполнению постановления ЦК КПСС «О мерах по усилению борьбы с нетрудовыми доходами».

Профессиональные союзы Литовской ССР на 1 января 1987 г. насчитывали 1929,1 тыс. членов (9268 первичных организаций). Председатель республиканского совета профсоюзов — А. А. Ферексас.

26 апреля 1986 г. на 11-м пленуме республ. совета профсоюзов рассмотрены задачи профсоюзов республики по претворению в жизнь решений 27-го съезда КПСС и 19-го съезда КП Литвы, решен орг. вопрос. На 12-м пленуме (2 августа) обсуждены задачи профсоюзов республики по совершенствованию соц. соревнования за успешное выполнение заданий 12-й пятилетки в свете решений Июньского (1986 г.) пленума ЦК КПСС, принято решение о созыве 14-го съезда профсоюзов Литвы, решен орг. вопрос.

Ленинский Коммунистический Союз Молодежи Литвы на 1 января 1987 г. насчитывал 512 688 членов (6166 первичных комсомольских организаций).

Первый секретарь ЦК ЛКСМ Литвы — А. А. Мацайтис (с апреля 1986 г.), второй секретарь — Г. Л. Шаламов, секретари — А. Ю. Кумжа (с апреля 1986 г.), П. Ю. Мачюлис (с февраля 1987 г.), И. Б. Струмилене (с января 1986 г.).

18 января 1986 г. на 15-м пленуме ЦК ЛКСМ Литвы рассмотрен орг. вопрос. 16-й пленум (18 апреля) был посвящен обсуждению задач республиканской комсомольской организации по претворению в жизнь решений 27-го съезда КПСС, на нем также решены орг. вопросы. На 17-м пленуме (26 июля) рассмотрены итоги Июньского (1986 г.) пленума ЦК КПСС и задачи комитетов комсомола республики по развитию творческой активности молодежи, принято решение о созыве 21-го съезда ЛКСМ Литвы. 25 октября состоялся 18-й пленум, на котором обсуждены задачи комитетов комсомола республики по мобилизации молодежи на ускорение научно-технич. прогресса в свете решений 27-го съезда КПСС.

Народное хозяйство. I. Общеэкономические показатели развития народного хозяйства. В 1986 г. произошли положительные сдвиги в нар. х-ве республики, повышении его эффективности. Вместе с тем на некоторых участках нар. х-ва процесс перестройки происходил медленно. Произведенный нац. доход составил 7,6 млн. руб. (в сопоставимых ценах 1983 г.). Продукция промышленности возросла по сравнению с 1985 г. на 555 млн. руб. и составила 11 665 млн. руб., продукции с. х-ва получено на 4712 млн. руб.

II. Интенсификация общественного производства. В течение 1986 г. выполнено 544 задания по развитию науки и техники. Внедрено св. 1000 единиц автоматич. оборудования, в т. ч. 140 промышленных роботов, 195 металлорежущих станков с числовым программным управлением, в их числе 30 станков типа «обрабатывающий центр». Установлено 180 механизированных поточных и автоматич. линий, на комплексную механизацию и автоматизацию переведено 69 участков, цехов и производств. Освоено производство 3,5 тыс. наименований товаров нар. потребления. От использования изобретений и рац. предложений в нар. х-ве республики получено св. 80 млн. руб. экономич. эффекта. Гос. приемка к концу 1986 г. введена на 41-м предприятии республики. На технич. перевооружение и реконструкцию использовано св. 443 млн. руб. гос. капитальных вложений. Рациональнее стали использоваться трудовые ресурсы. За счет повышения производительности общественного труда получено ок. 85% прироста нац. дохода и обеспечена экономия труда 45,7 тыс. чел. Дальнейшее распространение получила бригадная организация труда.

Выполнены установленные задания по экономии основных видов материальных и топливно-энергетич. ресурсов. Среднегодовая численность рабочих и служащих в нар. х-ве республики составила 1577 тыс. и возросла за год на 14 тыс., колхозников (обществ. хоз-во) — 228,7 тыс. В результате совершенствования орг. структур управления впервые за многие годы сократилась численность работников аппарата органов управления.

III. Развитие материального производства. Промышленность. Годовой план реализации продукции с учетом поставок выполнен на 99,8%. Производственными объединениями и предприятиями недопоставлено продукции по договорам и нарядам на 20,9 млн. руб. Производительность труда возросла на 4,5%. Увеличилась прибыль. Производство продукции (по сравнению с 1985 г.) увеличилось: в химич. и нефтехимич. промышленности, в машиностроении и металлообработке — на 8%; в топливной, пищевой промышленности — на 6%; в лесной, деревообрабатывающей и целлюлозно-бумажной промышленности — на 5%.

Агропромышленный комплекс (АПК). На 1 января 1987 г. в Литве имелись 737 колхозов и 282 совхоза. Общий объем валовой продукции с. х-ва увеличился по сравнению с 1985 г. на 3,2%, продукция растениеводства — на 8%, животноводства — на 0,9%. Производительность труда возросла на 4,3%. Прибыль колхозов и совхозов в 1986 г. составила 639 млн. руб. Повысилась себестоимость отд. видов с.-х.

Производство важнейших видов промышленной продукции

	1980 г.	1985 г.	1986 г.
Энергетический комплекс			
Электроэнергия, млн. кВт·ч	11664	20960	22385
Машиностроительный комплекс			
Электросварочное оборудование, тыс. шт.	67,6	71,8	71,6
Средства вычислит. техники и запасные части к ним, млн. руб.	158,4	148,8	171,5
Машины и оборудование для животноводства и кормопроизводства, млн. руб.	74,9	72,9	69,9
Химико-лесной комплекс			
Минеральные удобрения (в пересчете на 100% питательных веществ), тыс. т	612	747	796
Серная кислота, тыс. т	427	440	441
Бумага, тыс. т	108	120	120
Производство товаров народного потребления			
Швейные изделия, млн. руб.	300,1	367,7	375,6
Обувь, млн. пар	10,2	10,7	10,9
Магнитофоны, тыс. шт.	238	238	187
Холодильники бытовые, тыс. шт.	296	310	320
Велосипеды подростковые, тыс. шт.	435	462	477
Телевизоры, тыс. шт.	438	609	632

продукции, рентабельность всей хоз. деятельности несколько понизилась.

Растениеводство. Урожайность зерновых культур составила 26,5 ц с одного гектара, что на 12% выше среднегодовой урожайности в 11-й пятилетке. План продажи зерна выполнен на 108%.

Производство основных продуктов растениеводства (во всех категориях хозяйств, тыс. т)

	1981—1985 гг. (в среднем за год)	1985 г.	1986 г.
Зерно	2831,3	2866,4	3155,2
Сахарная свекла (фабричная)	922,8	937,7	905,8
Льноволокно	15,3	14,0	13,8
Картофель	1921,1	1850,8	2312,4
Овощи	347,4	330,9	353,7

В 1986 г. государству продано 355, 7 тыс. т картофеля, 140,7 тыс. т овощей, 73,4 тыс. т плодов и ягод.

Животноводство. Увеличение производства продукции животноводства в 1986 г. достигнуто в основном за счет повышения продуктивности скота и птицы. Средний удой молока от одной коровы составил 3570 кг. Падеж скота в 1986 г. причинил значительный ущерб хозяйствам обществ. сектора, потери составили св. 46 тыс. т мяса (в живом весе).

Производство основных продуктов животноводства (во всех категориях хозяйств)

	1981—1985 гг. (в среднем за год)	1985 г.	1986 г.
Мясо (в убойном весе), тыс. т	451,1	504,1	507,5
Молоко, тыс. т	2731,3	2972,7	3029,5
Яйца, млн. шт.	1055,1	1115,5	1202,8

Поголовье продуктивного скота (во всех категориях хозяйств, на начало года, тыс.)

	1981 г.	1986 г.	1987 г.
Крупный рогатый скот	2213,3	2512,7	2488,3
в т. ч. коровы	861,0	875,9	869,7
Свиньи	2546,7	2709,9	2763,6
Овцы и козы	64,8	102,5	90,9

Государству в 1986 г. продано 692,4 тыс. т скота и птицы (в живом весе), 2769,8 тыс. т молока, 737 млн. шт. яиц.

Пищевая промышленность. В 1986 г. в республике было произведено: мяса (промышленная выработка) — 406 тыс. т, колбасных изделий — 71,9 тыс. т, животного масла — 75 тыс. т, сахара-песка — 238 тыс. т, консервов — 340 млн. усл. банок.

Материально-техническая база АПК. Капитальные вложения (за счет всех источников финансирования) на развитие отраслей, обеспечивающих выполнение Продовольственной программы, составили 1080,3 млн. руб. За счет этих средств построены помещения для крупного рогатого скота, свиней, птицы, хранилища для овощей, семян, склады для удобрений, кормоцехи и др. Приняты в эксплуатацию 87,2 тыс. га осушенных земель, 2 тыс. га орошаемых земель. За счет нового строительства введены мощности по производству цельномолочной продукции на Алитусском молочном комбинате, комбикормов на Кретингском междуведомств. комбикормовом з-де.

Капитальное строительство. В 1986 г. введено в действие осн. фондов на 2620 млн. руб. Освоено 2710 млн. руб. кап. вложений. В 1986 г. в строй действующих вступил эксперимент. з-д по переработке фосфогипса в Кедайняй. Сданы в эксплуатацию 1-я очередь железнодорожно-паромной переправы СССР — ГДР (Клайпеда — Мукран), 2-й пусковой комплекс Вильнюсской ТЭЦ-3, мощности по производству металлорежущих станков на вильнюсском станкостроительном з-де «Комунарас», мебели на Шилутском мебельном комбинате, электросварочного оборудования на Утенском з-де лабораторных электропечей. За счет реконструкции увеличились мощности на Ионавском мебельном комбинате, в объединении «Гельжбетонис», на з-де резиновых изделий «Инкарас» и др.

IV. Социальное развитие и повышение уровня жизни народа. Выплаты и льготы, полученные населением из общественных фондов потребления, составили 2238 млн. руб. Объем реализации бытовых услуг населению по сравнению с 1985 г. возрос на 10,5%, в сельской местности — на 12,9%. Продажа товаров нар. потребления увеличилась на 7,6%.

В 1986 г. построена 31 тыс. новых благоустроенных квартир общей площадью 1960 тыс. м², для работников агропромышл. комплекса построено 716 тыс. м² жилья.

Различными видами обучения в 1986 г. было охвачено 1,3 млн. чел. Среднее образование получили 60,1 тыс. чел. В дошкольных учреждениях воспитывалось 197 тыс. детей. Введены в действие общеобразовательные школы на 14,2 тыс. мест, ПТУ на 1,2 тыс. мест, дошкольные учреждения на 7 тыс. мест. Вузы подготовили 11,1 тыс. специалистов. В 1986 г. издано св. 24 млн. экз. книг и брошюр.

Численность врачей возросла на 0,4 тыс., больничных коек на 0,4 тыс. Построены больницы на 260 коек, амбулаторно-поликлинич. учреждения на 2250 посещений в смену. Число мест в санаториях, пансионатах, домах и базах отдыха достигло 63,5 тыс.

Проведено лесоустройство на площади 202,7 тыс. гектаров. Общая сумма затрат на охрану окружающей среды и рац. использование природных ресурсов превысила 130 млн. руб.

Академия наук Литовской ССР. Основана в 1941 г. На 1 января 1987 г. в АН было 25 академиков и 35 чл.-корр. Президент — Ю. К. Пожела.

В составе АН Литов. ССР — 3 отделения (физико-технич. и математич. наук; химико-технологич. и биологич. наук; общественных наук), 12 ин-тов, Центр. библиотека, редакция журнала «Труды АН Литовской ССР» и Дом ученых. На 1 января 1987 г. в системе АН работали 1926 научных сотрудников (в т. ч. 129 докторов и 972 кандидата наук).

Деятельность в 1986 г. Учреждениями АН Литов. ССР проводились исследования по 628 темам. В нар. х-во страны внедрено 180 научно-технич. разработок. Годовой экономич. эффект от использования результатов законченных н.-и. работ составил 28 млн. руб. Сотрудники АН Литов. ССР получили 89 авторских свидетельств на изобретения, 18 медалей, 1 диплом первой степени ВДНХ СССР, 2 диплома ВДНХ Литов. ССР, большую золотую медаль междунар. выставки «Инхеба-86» в г. Братислава (ЧССР).

Состоялись 3 общих собрания: 7 января на сессии Общего собрания обсужден проект Основных направлений экономич. и социального развития СССР на 1986—90 гг. и на

период до 2000 г. и задачи АН Литов. ССР; 11 марта на сессии Общего собрания обсуждены отчет о деятельности АН за 1985 г. и план н.-и. работ на 1986 г., избраны: гл. ученый секретарь Президиума (акад. Э. И. Вилкас), академик-секретарь отделения физико-технич. и математич. наук (акад. А. Ю. Шилейка), член Президиума (акад. И. И. Ланкутис), утверждены директора 2 ин-тов. 23 апреля на сессии Общего собрания рассмотрены задачи, поставленные перед научными работниками 27-м съездом КПСС и 19-м съездом КП Литвы. На пленарных заседаниях Президиума АН Литов. ССР было заслушано 7 научных докладов по актуальным науч. вопросам.

В 1986 г. было проведено 9 научных конференций (в т. ч. 3 междунар., 4 всесоюзные и 2 республиканские).

Учеными АН Литов. ССР в 1986 г. были опубликованы 206 изданий. В их числе — первая книга двухтомника «История Литовской ССР», которая знакомит с важнейшими фактами истории литов. народа с древнейших времен до 1917 г., а также исследования отдельных авторов: А. Жилинскас — «Глобальная оптимизация: аксиоматика статистических моделей, алгоритмы, применения», А. Жукаускас — «Конвентивный перенос в теплообменниках», Н. Лапинскене — «Подземная часть травянистых растений и фитоценозов в Литовской ССР» и др.

Книжный фонд Центр. библиотеки АН Литов. ССР на конец 1986 г. составлял 3,5 млн. единиц. Библиотека обменивалась изданиями с 730 библиотеками и н.-и. учреждениями 40 зарубежных стран.

Гос. премий СССР в 1986 г. в обл. науки и техники удостоены Ф. Букаускас и Ю. Бредикис, гос. премии Литов. ССР присуждены 7 сотрудникам АН Литов. ССР.

Культурная жизнь. 17 октября в г. Мажейкяй состоялось открытие памятника К. Марксу. Это дар жителям города от автора памятника — скульптора Л. Е. Кербеля.

Общественность Советской Литвы отметила 90-летие со дня рождения революционного деятеля, одного из основателей и организаторов Компартии Литвы К. Пожелы.

Издательство «Минтис» в 1986 г. приступило к выпуску новой популярной серии книг и брошюр «КПСС XXVII. Проблемы, задачи, решения». Серию открыла книга первого секретаря ЦК КП Литвы П. Гришкявичюса «Ритм времени и ответственность», изданная на литов. и русском языках.

Литература и литературоведение. 12—13 марта 1986 г. состоялся 8-й съезд писателей Литов. ССР, на котором была рассмотрена деятельность союза писателей за 1981—85 гг. (первым секретарем Правления СП Литов. ССР избран П. Браженас). 23 декабря на пленуме Правления Союза писателей республики были обсуждены тенденции развития литературы, состояние ее отд. жанров, работа печати и издательств по претворению в жизнь решений 27-го съезда КПСС.

В 1986 г. вышло в свет более 200 книг литовских писателей. Издательством детской литературы «Витурис» выпущено в свет 142 названия книг литовских и др. сов. авторов, русской и зарубежной классики, фольклора.

Среди новых произведений литовской прозы — историч. роман В. Петкявичюса «Последний век раскаяния», действие которого охватывает большой историч. период — от времен князя Витаутаса, формирования литов. гос-ва до середины 20 века. В основу историч. романа «Вильнюсские пригорки» Альф. Беляускаса положены события, относящиеся ко времени освобождения Вильнюса от польской оккупации 1920—39 гг. Вышли в свет новые романы «Дерево света» М. Слуцкиса, «Помни начало» Л. Яцинавичюса, «Проект» Р. Ланкаускаса и др.

Новые книги стихов опубликовали: Э. Межелайтис — «Постскриптумы», А. Хургинас — «Мост вздохов», В. Реймерис — «Земля с букетом цветов», О. Балюконите — «Жизнь моя». Вышел в свет ежегодный сборник «Весна поэзии» и др.

В числе новых изданий литературной критики — «Читая Балтушиса...» К. Амбрасаса, «Изменения и синтез жанров» В. Кубилюса, «Социальная значимость поэзии» И. Степшица, «Литовская детская литература» В. Аурилы, «Литовская литература в современных условиях социализма» (сб. статей под ред. И. Ланкутиса) и др.

Главная редакция энциклопедий тиражом 10 тыс. экз. издала энциклопедич. справочник «Lithuania». Это первое издание такого рода в Сов. Литве, предназначенное для зарубежных читателей.

Гос. премии Литов. ССР в 1986 г. присуждены поэтессе Ю. Вайчюнайте за книгу стихов «Змей бессонницы» (Вильнюс, изд. «Вага», 1985 г.), литературному критику К. Настопке за монографию «Поэтика литовского стихотворения: XX век» (Вильнюс, изд. «Вага», 1985 г.).

Звание «Народный писатель Литов. ССР» в 1986 г. присвоено Й. Авижюсу, звание «Народный поэт Литовской ССР» — А. Балтакису.

Театр. В республике работают 12 театров (6 драм., молодежный театр, театр оперы и балета, 2 муз., 2 кукольных театра). Они подготовили в 1986 г. 49 постановок (в т. ч. 6 — муз. театры). Продолжается активная деятельность малых сцен (в академич. театре драмы Литов. ССР на малой сцене поставлены 3 спектакля, в Каунасском драм. театре — 2, в Шяуляйском драм. театре — 1). Значителен вклад в творческую жизнь театров молодых режиссеров, ими поставлены ок. половины идущих в республике спектаклей.

В январе — марте состоялись декада и смотр спектаклей театров республики, посвященных 27-му съезду КПСС и 19-му съезду КП Литвы. Дипломов и премий удостоены создатели спектаклей «Даукантас» Юст. Марцинкявичюса в театре молодежи Литов. ССР, «Пиюс не был умен» Ю. Грушаса и «Дачники» М. Горького в академич. театре драмы Литов. ССР, «Зинуля» А. Гельмана в русском драм. театре Литов. ССР и «Сестры» Л. Разумовской в Клайпедском драм. театре.

В театрах республики в 1986 г. поставлено 10 новых произведений литовских авторов, среди них — пьеса «Жемайте» В. Ясукайтите в Шяуляйском драм. театре (реж. Г. Падегимас), «Триумвират» Р. Гавялиса в Паневежском драм. театре (реж. Ю. Даутартас). Проблемы современности затронуты в спектаклях «Роковая ошибка» М. Рощина (реж. И. Петров), «Тамада» А. Галина (реж. Ю. Попов) в русском драм. театре Литов. ССР, «Сестры» Л. Разумовской (реж. П. Гайдис) в Клайпедском драм. театре, «Пирелли» Д. Казрагите (реж. В. Шинкарюкас) в Каунасском драм. театре. Среди новых постановок русской и зарубежной классики — спектакли «Дядя Ваня» А. Чехова (реж. Э. Некрошюс) в театре молодежи Литов. ССР, «Дачники» М. Горького (реж. Г. Ванцявичюс) в академич. театре драмы Литов. ССР, «Дети солнца» М. Горького (реж. С. Варнас) в Шяуляйском драм. театре, «Перед заходом солнца» Г. Гауптмана (реж. В. Туманов) в русском драм. театре Литов. ССР.

Общественность республики отметила 50-летие Литов. профессионального кукольного театра. В марте 1986 г. в Рокишкском районе был проведен 2-й республ. фестиваль «Театры — земледельцам», а в апреле в Каунасе — 10-я декада театров «Играем для рабочих».

Гос. премия Литов. ССР в 1986 г. присуждена актеру П. Пяулокасу — за ряд ролей, созданных им в спектаклях Шяуляйского драм. театра.

Звание «Народный артист Литовской ССР» в 1986 г. присвоено гл. реж. русского драм. театра Литов. ССР И. Петрову, актеру академич. театра драмы Литов. ССР Л.-В. Норейке, актрисе Клайпедского драм. театра М. Черняускайте-Бараускене.

Гос. театр молодежи Литов. ССР гастролировал в ПНР, русский драм. театр Литов. ССР — в Минске и Витебске, Каунасский драм. театр — в Тбилиси, Паневежский драм. театр — в Вильянди (Эст. ССР). В Литве состоялись гастроли театральных коллективов из Москвы, Ленинграда, Тбилиси, Витебска.

Музыка. 10 апреля 1986 г. состоялся пленум Правления союза композиторов Литов. ССР «Музыка — детям», на котором рассмотрены меры более активного содействия идейно-эстетич. воспитанию детей в процессе решения задач, поставленных 27-м съездом КПСС.

Отмечено 350-летие деятельности оперного театра в Литве. Этой дате были посвящены торжеств. концерт и выставка. С большим успехом прошли гастроли академич. театра оперы и балета Литов. ССР на сцене ГАБТ СССР в Москве (июнь). Были показаны оперы «Пиленай» В. Кловы, «Дон Карлос», «Отелло» Дж. Верди, «Мадам Баттерфляй» Дж. Пуччини, балеты «Коппелия» Л. Делиба, «Спящая красавица» П. Чайковского, «Вечно живые» А. Рекашюса, «Сильфида» Х. Лёвеншелля.

В ноябре в Вильнюсе проходил межреспубликанский конкурс пианистов им. М.-К. Чюрлёниса. 1-ю премию поделили И. Хатипова (Молд. ССР) и Р. Зубов (Литов. ССР), 2-ю — Д. Блумберг (Латв. ССР), Л. Эглон (Эст.

ССР) и А. Жвирблите (Литов. ССР), 3-я премия присуждена Г. Ульману (Латв. ССР).

В 1986 г. в академич. театре оперы и балета Литов. ССР были поставлены: оперы «Пиленай» В. Кловы (дирижер Р. Генюшас, реж. Э. Домаркас, художник И. Малишаускайте), «Вексель на брак» Дж. Россини (дирижер Й. Алекса, реж. В. Микштайте, художник А. Калинаускас), балет «Аура» А. Рекашюса (балетмейстер Е. Букайтис, дирижер И. Алекса, художники М. Юкнюте, И. Забараускайте). Каунасский муз. театр показал премьеру оперы «Мадам Баттерфляй» Дж. Пуччини (дирижер С. Чепинскас, реж. А. Рагаускайте, художники Л. Труйкис, Г. Ришкуте), а также мюзикл «Я шлю тебе большой привет» Г. Купрявичюса (либретто В. Пальчинскайте, реж. Г. Жилис, художник В. Идзелите, балетмейстер Ю. Сморигинас).

Гос. премия Литов. ССР в 1986 г. присуждена композитору Ю. Башинскасу за балет «Проклятые монахи» (по мотивам легенд А. Венуолиса-Жукаускаса), симфонию «В водовороте», вокальный цикл «Час филина» (слова А. Микуты) для голоса и фортепиано.

Звание «Народный артист СССР» в 1986 г. присвоено гл. дирижеру симфонич. оркестра Гос. филармонии Литов. ССР Ю. Домаркасу, исполнителю-вокалисту, зав. кафедрой Гос. консерватории Литов. ССР В. Даунорасу, звание «Народный артист Литовской ССР» — солистам оперы академич. театра оперы и балета Литов. ССР И. Милькявичюте и В. Прудникову, концертмейстеру камерного оркестра Литов. ССР П. Радзявичюсу.

На 5-м междунар. конкурсе вокалистов в Токио серебряную медаль и диплом 2-й степени завоевала И. Милькявичюте. Г. Ринкявичюс занял 2-е место на 5-м междунар. конкурсе дирижеров в Будапеште.

Кино. В апреле 1986 г. состоялся 7-й съезд кинематографистов республики, на котором были обсуждены проблемы дальнейшего развития киноискусства, задачи, поставленные перед творческими союзами 27-м съездом КПСС (Пред. Правления Союза кинематографистов Литов. ССР избран И. Грицюс).

Игровые фильмы, созданные на Литовской киностудии в 1986 г., остросюжетны и посвящены в основном политич. проблемам. Такова двухсерийная лента режиссера-дебютанта А. Поздняковаса «Все против одного» (сценарий по мотивам произведений Э. С. Гарднера написан А. Кундялисом), политич. детектив «Следы оборотня» (сценарий А. Лапшина и В. Весенского, реж. А. Грикявичюс), снятый совм. с аргентинскими кинематографистами. Черты политич. памфлета присущи работе сценариста и реж. А. Жебрюнаса для телевидения — двухсерийной картине «Игра хамелеона», созданной по мотивам пьесы Ж. П. Сартра «Только правда». Реж. А. Араминас по сценарию поэтессы В. Пальчинскайте снял муз. телефильм для детей «Поезд в Булзибар», а Р. Банионис завершил третью (последнюю) серию игрового телефильма для юношества «Шестнадцатилетние» (автор сценария — писатель В. Петкявичюс). Создан первый литовский муз. видеофильм «Что-то случилось» (автор сценария и реж. А. Поздняковас). Любителей мультипликационного кино порадуют фильмы «Печать» (реж. А. Янаускас), «Было — не было» (реж. З. Штейнис) и «Баубас» (реж. И. Березницкас).

В 1986 г. создано 18 документальных, 1 научно-популярный фильм и 24 киножурнала. В киноочерке «Каролис Пожела» (реж. Л. Лазенас) создан портрет деятеля литов. революц. движения, отдавшего жизнь в борьбе против буржуазного строя в Литве в 1926 г. Фильм «Приятель Маркса из Вильнюса» (реж. А. Дигимас) рассказывает о жизни профессора Вильнюсского ун-та Иоахима Лелевеля (1786—1861). Истоки духовных связей болгарского и русского народов вскрывает картина «Взглядом сердца» (реж. Э. Зубавичюс), созданная совм. с к/ст «Интерфильм» (НРБ). В полнометражном фильме «Порог» (реж. Р. Шилинис) дела мелиораторов республики оцениваются с точки зрения экологии. Проблемы качества продукции, работы инженеров по его улучшению отражены в фильме «Инженеры» (реж. Г. Скварнавичюс). Кинофельетон «Возвращение инопланетян» (реж. Г. Скварнавичюс) посвящен борьбе с пьянством.

О творчестве нар. художника Ю. Адомайтиса рассказывает фильм «Человек, идущий домой» (реж. Г. Шаблявичюс). Спортсмены — гл. герои двух кинолент реж. В. Старошаса: «Ахиллесова пята» (об А. Сабонисе) и «А президента мнение другое» (о футболистах «Жальгириса»).

На 19-м Всесоюзном кинофестивале в Алма-Ате документальному фильму «Шрам» Литовской к/ст присужден главный приз.

Изобразительные искусства. В 1986 г. было организовано 11 республиканских выставок. 20 января в Вильнюсе была открыта выставка фотоискусства, 3 февраля — нар. искусства и 19 марта — политич. плаката (все они были посвящены 27-му съезду КПСС). Открыта постоянно действующая экспозиция Литов. сов. изобразительного искусства — художественная летопись жизни республики (в 7 залах галереи — св. 500 работ живописи, скульптуры, графики, а также медали, акварель, рисунки).

Во Дворце художественных выставок в Вильнюсе проведены республиканские выставки произведений декоративно-прикладного искусства, эстампа, тематич. экспозиции «Человек и окружающая среда», «Сатира и юмор» и др.

Более 200 авторов представили ок. 500 работ на республиканской выставке произведений изобразительного искусства. Республиканская выставка творчества молодых художников состоялась в Каунасе, малого текстиля — в Паневежисе, выставка к 750-летию г. Шяуляй «Шяуляй-750» и 10-я выставка акварели были проведены в г. Шяуляй. Св. 80 художников демонстрировали 485 медалей на 1-й триеннале медальерного искусства прибалтийских республик.

В 1986 г. была организована персональная выставка произведений нар. художника республики С. Вейверите (ок. 100 полотен отразили 30-летний творч. путь художницы). 30-летию творчества была посвящена выставка произведений нар. художника республики К. Богданаса.

На персональных и групповых выставках посетители могли познакомиться с творчеством художников А. Белявичюса, И. Пекураса, К. Рамонаса и др. Были также организованы тематические, обзорные и целевые выставки, в т. ч. выставка плаката «За мир и прогресс», «Художники рисуют для детей» (в Вильнюсе), в честь открытия междунар. паромной переправы Клайпеда — Мукран в Клайпеде была устроена выставка произведений изобразительного искусства.

В сентябре 1986 г. в шяуляйском кинотеатре «Сауле» состоялось открытие витража «Битва под г. Шяуляй», созданного художником К. Моркунасом. Витраж занимает три стены, его площадь ок. 200 м², он отражает события 22 сентября 1236 г., когда в окрестностях города в ожесточенной битве были разгромлены войска нем. рыцарей.

В сентябре 1986 г. в Шальчининкском р-не состоялось открытие ансамбля малой скульптуры по мотивам нар. песен. В центре площади Солнечных часов в г. Шяуляй воздвигнута 21-метровая колонна, которую венчает бронзовая фигура Стрельца (скульптор С. Кузма, архитекторы А. Черняускас, А. Вишнюнас, Р. Юрела). Тень, отбрасываемая колонной, показывает время, которое фиксируется на превращенной в циферблат мостовой.

В Вильнюсе установлена декоративная скульптура «Соловушка» — в честь героя одноименного рассказа П. Цвирки (скульптор Р. Даугинтис, арх. В. Бальчюнас).

Широко отмечалось 100-летие со дня рождения изв. литов. художника, критика и педагога Ю. Веножинскиса.

Гос. премии Литов. ССР в 1986 г. присуждены: художнику А. Жвилюсу за иллюстрации к книгам и эстампы, художнице С. Гедримене за гобелены, художнику В. Мазурасу за сценографию для спектаклей Вильнюсского театра «Леле».

Звание «Народный художник Литовской ССР» в 1986 г. присвоено А. Макунайте, Л. Труйкису, Й. Чепонису.

Строительство и архитектура. В 1986 г. в Вильнюсе открыты Дом печати (арх. Ю. Конин), где разместились типография ЦК Компартии Литвы, редакции печатающихся здесь республиканских газет, республиканский Дворец пионеров (арх. Ч. Мазурас), крытая площадка искусственного льда — Ледовый дворец (арх. Е. Хломаускас), в Каунасе — торговый центр «Кальнечяй» (арх. Е. Милюнас), в Паневежисе — больница на 420 мест (архитекторы Р. Пличюс-Пличюрайтис, С. Гаруцкас) и др.

Премии Совета Министров СССР в 1986 г. присуждены группе строителей и проектировщиков межхозяйств. животноводческого предприятия «Дайняй» Юрбаркского р-на и лечебного комплекса с морскими ваннами в Ванагупе.

Гос. премия Литов. ССР в 1986 г. присуждена арх. Ю. Вашкявичюсу — за создание высокохудожественных проектов ген. планов и детальной планировки городов.

Художественная самодеятельность. Импульс к участию в самодеятельном творчестве новых

коллективов дал открывшийся в 1986 г. 2-й Всесоюзный фестиваль самодеятельного художественного творчества, посвященный 70-летию Великого Октября. В праздниках открытия фестиваля, проходивших в трудовых коллективах, городах и р-нах, участвовали 40 тыс. чел.

В 1986 г. в Литов. ССР насчитывалось 442 728 участников художеств. самодеятельности, 2178 хоровых коллективов, 5171 вокальный ансамбль, 36 ансамблей песни и танца, 159 ансамблей нар. инструментов, 981 сельская капелла, 473 духовых оркестра, 1027 эстрадных оркестров и ансамблей, 52 нар. театра, 4397 хореограф. коллективов. Среди коллективов художеств. самодеятельности — 17 заслуженных и 273 народных.

Общественные и культурные контакты с зарубежными странами. В 1986 г. Литовское общество дружбы и культурной связи с зарубежными странами поддерживало связи с 59 странами. В 1986 г. в Литве были приняты делегации ВСРП, ПОРП, компартий Боливии, Эквадора, Италии, США, Франции, партии Центра из Финляндии и др. Были приняты 39 делегаций обществ и ассоциаций дружбы с СССР из 36 стран, 22 профсоюзных и 8 молодежных делегаций. Дни культуры и другие мероприятия с участием представителей Литов. ССР прошли в СРВ, Сирии, Бельгии, Люксембурге, во Франции и др.

В 1986 г. 12 художеств. коллективов и 29 отдельных исполнителей республики выезжали в 11 зарубежных стран, в их числе — камерный оркестр под рук. С. Сондецкиса — в Испанию, симфонич. оркестр и ансамбль старинной музыки Гос. филармонии Литов. ССР — во Францию, ансамбль Гостелерадио Литов. ССР «Армоника» — в Сирию.

Экспозиция литовской книги «Тысяча книг из Литвы» была организована в Стокгольме.

В Вильнюсе в апреле 1986 г. прошли Дни экономики и техники ВНР, были проведены Дни Белостокского воеводства (ПНР) и Дни Зальцбурга (Австрия). Состоялись гастроли Варшавской камерной оперы (сентябрь). В Литве были показаны 13 выставок из 7 зарубежных стран, в т. ч. выставки произведений нар. творчества ПНР, живописи и акварели Т. Райяна (Ирландия) и др. *В. Эйгялис.*

МОЛДАВСКАЯ СОВЕТСКАЯ СОЦИАЛИСТИЧЕСКАЯ РЕСПУБЛИКА
(Молдавия, МССР)

Общие сведения. Площадь — 33,7 тыс. км². Население — 4185 тыс. чел. (на 1 января 1987 г.). В республике 40 сельских районов, 21 город и 47 поселков городского типа. Столица — Кишинев (672 тыс. жит. на 1 января 1987 г.). Основное население (по переписи 1979 г.) — молдаване (63,9%); украинцев — 14,2%, русских — 12,8%, гагаузов — 3,5% и др.

За успехи, достигнутые трудящимися города в хозяйств. и культурном строительстве, и в связи со 150-летием со времени основания г. Кагул награжден орденом Дружбы народов (указ Президиума Верховного Совета СССР от 16 января 1986 г.).

Государственный строй. Молдавская ССР — союзная советская социалистическая республика в составе СССР. Действующая Конституция МССР принята 15 апреля 1978 г.

Верховный Совет МССР 11-го созыва избран 24 февраля 1985 г. в составе 380 депутатов, в их числе — 196 рабочих и колхозников, 253 члена и кандидата в члены КПСС, 127 беспартийных, 138 женщин, 67 депутатов в возрасте до 30 лет.

Председатель Верховного Совета МССР — И. К. Чебан (с июля 1986 г.); заместители — М. Г. Думбраван, Л. А. Мунтян, И. К. Сербин (с февраля 1987 г.), Н. Г. Чегурко. Председатель Президиума Верховного Совета МССР — А. А. Мокану, заместители — Г. Г. Дыгай (с февраля 1986 г.), И. П. Морарь (с июля 1986 г.); секретарь Президиума — Н. П. Кирияк (с февраля 1987 г.); члены Президиума — И. И. Буженица, В. А. Винебрача, Н. Н. Георгиогло, С. К. Гроссу, Л. И. Гураль, Ж. В. Донская, А. Г. Жданов (с февраля 1987 г.), В. М. Иовв, А. П. Кара, Д. И. Ниделку, И. А. Палий, А. В. Симашкевич (с июля 1986 г.), В. С. Скрипник, А. В. Яшан.

Председатель Совета Министров МССР — И. П. Калин, первый заместитель — А. Н. Сангели (с декабря 1986 г.; он же — пред. Госагропрома республики), заместители — В. К. Киктенко (с июля 1986 г.), В. Г. Кутыркин (он же — пред. Госплана), М. С. Платон (с февраля 1987 г.), Н. Д. Поляков, П. И. Шапа. Мин. ин. дел — П. В. Комендант.

14 февраля 1986 г. на 3-й сессии Верховного Совета МССР 11-го созыва рассмотрены вопросы: о зам. Пред. Президиума Верховного Совета МССР; о пред. Комиссии по энергетике Верховного Совета МССР; о деятельности правоохранительных и др. гос. органов, общественных организаций по исполнению требований сов. законов об укреплении правопорядка, охраны прав и законных интересов граждан. Утверждены указы Президиума Верховного Совета МССР. На 4-й сессии (12 июля) избран Пред. Верховного Совета МССР; утверждены изменения в составе Президиума и постоянных комиссий Верховного Совета МССР; обсуждены вопросы: о гос. плане экономич. и социального развития МССР на 1986—90 гг. и задачах сов. и хоз. органов, вытекающих из решений Июньского (1986 г.) пленума ЦК КПСС; о задачах Советов нар. депутатов республики по выполнению постановления Президиума Верховного Совета СССР от 25 апреля 1986 г. «О практике рассмотрения депутатских запросов, предложений и замечаний депутатов, внесенных на сессиях Советов народных депутатов Молдавской ССР»; о внесении изменений в закон МССР о нар. образовании и некоторые законодательные акты МССР в связи с Основными направлениями реформы общеобразовательной и профессиональной школы. Утверждены указы Президиума Верховного Совета МССР. На 5-й сессии (5 декабря) внесены изменения в состав постоянных комиссий Верховного Совета МССР; заслушан отчет мин. автомобильного транспорта В. М. Фомина о выполнении требований парт. и гос. органов по укреплению дисциплины, искоренению очковтирательства и приписок на подведомственных предприятиях и в организациях; приняты: законы о гос. плане экономич. и социального развития МССР на 1987 г.; о гос. бюджете МССР на 1987 г.; постановления о ходе выполнения гос. плана экономич. и социального развития МССР в 1986 г. и об утверждении отчета об исполнении гос. бюджета МССР за 1985 г. Утверждены указы Президиума Верховного Совета МССР.

Коммунистическая партия Молдавии на 1 января 1987 г. насчитывала 185 099 членов и 8541 кандидата в члены партии (5275 первичных партийных организаций).

Бюро и Секретариат ЦК КП Молдавии. Члены Бюро — Н. Ф. Бондарчук (с октября 1986 г.), С. К. Гроссу, Г. И. Еремей, И. П. Калин, А. А. Мокану, А. Н. Сангели (с марта 1987 г.), В. Ф. Семенов, В. И. Смирнов, М. И. Снегур, Н. А. Цыу (с марта 1987 г.). Кандидаты в члены Бюро — Г. М. Волков, В. К. Пшеничников, В. В. Руньковский (с марта 1987 г.).

Первый секретарь ЦК КП Молдавии — С. К. Гроссу, второй секретарь — В. И. Смирнов, секретари — Н. Ф. Бондарчук (с октября 1986 г.), В. Ф. Семенов, М. И. Снегур.

23—25 января 1986 г. в Кишиневе состоялся 16-й съезд Компартии Молдавии. На нем заслушаны и обсуждены отчеты ЦК Компартии Молдавии и ее ревизионной комиссии, проекты новой редакции Программы КПСС и изменений в Уставе КПСС; рассмотрен проект Основных направлений экономич. и социального развития СССР на 1986—1990 гг. и на период до 2000 года. Избраны руководящие органы Компартии Молдавии, делегаты на 27-й съезд КПСС.

На 1-м пленуме ЦК КП Молдавии (25 января) рассмотрены орг. вопросы (избраны Бюро и Секретариат ЦК КП Молдавии). На 2-м пленуме (5 апреля) обсуждены итоги работы 27-го съезда КПСС и задачи республиканской парт. организации по выполнению его решений. На 3-м пленуме (11 июля) обсуждены итоги Июньского (1986 г.) пленума ЦК КПСС и задачи республ. парт. организации по реализации гос. плана экономич. и социального развития МССР на 1986—90 гг., заслушана информация о ходе выполнения решений, принятых на пленуме ЦК КП Молдавии и касающихся задач парт. организации республики по выполнению постановления ЦК КПСС «О дальнейшем улучшении партийного руководства комсомолом и повышении его роли в коммунистическом воспитании молодежи», рассмотрены орг. вопросы. На 4-м пленуме (22 октября) обсуждены задачи республ. парт. организации, вытекающие из поста-

новления ЦК КПСС «О неудовлетворительном выполнении решений ЦК КПСС по искоренению очковтирательства и приписок ЦК Компартии Молдавии, Кировоградским обкомом Компартии Украины, Минавтопромом СССР», решены орг. вопросы.

2 августа 1986 г. на собрании республ. парт. актива обсуждены задачи парт., сов., профсоюзных, комсомольских, правоохранительных и хоз. органов, вытекающие из решений 27-го съезда КПСС и постановлений ЦК КПСС по усилению борьбы с нетрудовыми доходами, пьянством и алкоголизмом, за укрепление дисциплины и порядка. 13 сентября на собрании партийно-хоз. актива республики определены задачи по выполнению постановления ЦК КПСС и Совета Министров СССР «О мерах по ликвидации последствий землетрясения в Молдавской ССР».

Профессиональные Союзы МССР на 1 января 1987 г. насчитывали 2 101 285 членов (9891 первичная организация). Пред. республиканского Совета профсоюзов — Г. И. Еремей.

На 13-м пленуме Молдавского республиканского совета профсоюзов (10 апреля 1986 г.) обсуждены итоги 27-го съезда КПСС, 16-го съезда КП Молдавии и задачи профсоюзных организаций республики по выполнению их решений. На 14-м пленуме (14 августа) обсуждены задачи профсоюзов республики в свете требований Июньского (1986 г.) пленума ЦК КПСС и Обращения ЦК КПСС к трудящимся Советского Союза по развертыванию социалистич. соревнования за успешное выполнение заданий 12-й пятилетки. 15-й пленум (27 ноября) обсудил задачи профсоюзов республики, вытекающие из постановления ЦК КПСС «О неудовлетворительном выполнении решений ЦК КПСС по искоренению очковтирательства и приписок ЦК Компартии Молдавии, Кировоградским обкомом Компартии Украины, Минавтопромом СССР» и решений 4-го пленума ЦК КП Молдавии. 16-й пленум (25 декабря) обсудил вопросы, связанные с подготовкой 10-го съезда профсоюзов Молдавии.

Ленинский Коммунистический Союз Молодежи Молдавии (ЛКСММ) на 1 января 1987 г. насчитывал 603 725 членов (6275 первичных комсомольских организаций).

Первый секретарь ЦК ЛКСММ — И. И. Буженица, второй секретарь — Н. Н. Губачев, секретари — Д. В. Агапи, Т. П. Вернигорова, В. К. Кицкан.

На 17-м пленуме ЦК ЛКСМ Молдавии (10 января 1986 г.) заслушаны отчеты редакций газет «Молодежь Молдавии», «Юный ленинец», «Тынэрул ленинист», журнала «Оризонтул» («Горизонт») и определены задачи по дальнейшему повышению роли детской и юношеской печати республики в коммунистич. воспитании молодежи. На 18-м пленуме (7 июня) обсуждены задачи комсомольских организаций республики по выполнению решений 27-го съезда КПСС и 16-го съезда КП Молдавии, решен орг. вопрос. На 19-м пленуме (30 августа) рассмотрены задачи комсомольских организаций республики по укреплению дисциплины и порядка, усилению борьбы с правонарушениями, пьянством, нетрудовыми доходами и др. негативными проявлениями среди молодежи в свете требований Июньского (1986 г.) пленума ЦК КПСС, решен орг. вопрос.

Народное хозяйство. I. Общеэкономические показатели развития народного хозяйства. В ходе реализации решений 27-го съезда КПСС, 16-го съезда КП Молдавии в экономике республики в 1986 г. произошли позитивные сдвиги, возросла эффективность производства. Вместе с тем итоги года свидетельствуют о том, что работа по перестройке на некоторых участках нар. х-ва проходила медленно. Произведенный нац. доход составил ок. 7,2 млрд. руб. (в фактич. ценах). Продукция промышленности возросла по сравнению с 1985 г. на 539 млн. руб. и достигла 9,3 млрд. руб. Продукции с. х-ва в 1986 г. получено на 4,9 млрд. руб., что на 318,7 млн. руб. больше, чем в среднем за год в 11-й пятилетке.

II. Интенсификация общественного производства. Научно-технический прогресс. Освоено производство 87 новых видов машин, оборудования, аппаратов, приборов. Удельный вес продукции высшей категории качества в общем объеме производства составил 8,3%. На комплексную механизацию и автоматизацию производства переведено 34 участка и цеха, установлены 116 механизированных поточных и автоматических линий, 131 промышленный робот. Введены в действие 3 автоматизированные системы проектирования, 5 автоматизированных систем управления технологич. процессами. На 22 предприятиях, выпускающих важную продукцию, введена гос. приемка. В нар. х-ве МССР использовано св. 300 изобретений и 26 тыс. рац. предложений.

Техническое перевооружение и реконструкция. Доля затрат на технич. перевооружение и реконструкцию в общем объеме кап. вложений на производственное строительство достигла 31%.

Ресурсосбережение. За счет повышения производительности обществ. труда получен весь прирост национального дохода, обеспечена экономия труда ок. 90 тыс. чел. Дальнейшее распространение получила бригадная организация труда. Среднегодовая численность рабочих и служащих в нар. х-ве составила 1596 тыс., численность колхозников, занятых в обществ. х-ве,— 333 тыс. Выполнены установленные задания по экономии осн. видов сырья, материалов, топлива, энергии.

Совершенствование управления и хозяйственного механизма. В промышленности в новых условиях хозяйствования работала треть производственных объединений и предприятий, которыми произведено св. 60% общего объема промышленной продукции. За счет роста производительности труда получено 94% прироста продукции. В соответствии с новыми ген. схемами управления отраслями промышленности созданы крупные производственные объединения по принципу однородности выпускаемой продукции.

III. Развитие материального производства. Промышленность. План реализации продукции с учетом поставок выполнен на 98,2%. Производительность труда возросла на 5,3%, за счет этого получено 85% прироста производства. Опережающими темпами развивалась промышленность машиностроительного комплекса, строительных материалов, стекольная промышленность. Производство товаров нар. потребления возросло против плана на 123,7 млн. руб.

Производство важнейших видов промышленной продукции

Виды продукции	1980 г.	1985 г.	1986 г.
Топливно-энергетический комплекс			
Электроэнергия, млрд. кВт·ч	15,5	16,8	17,7
Машиностроительный комплекс			
Электрические машины крупные, шт.	2112	3376	3369
Насосы центробежные, тыс. шт.	90,2	107,4	106,3
Промышленность строительного комплекса			
Шифер, млн. усл. плиток	134,0	165,7	167,5
Трубы асбоцементные, км усл. труб	2200	2571	2608
Производство товаров народного потребления			
Бельевой и верхний трикотаж, млн. шт.	56,6	63,4	63,0
Обувь, млн. пар	16,4	17,7	19,1
Телевизоры цветного изображения, тыс. шт.	—	8,2	24,3
Холодильники, тыс. шт.	244,9	200,4	194,3
Стиральные машины, тыс. шт.	241,2	290,7	300,7

Агропромышленный комплекс (АПК). На начало 1987 г. в республике насчитывались 484 совхоза, 369 колхозов, 176 межхозяйств. предприятий и объединений, 14 агропромышленных и научно-производственных объединений. Общий объем продукции с. х-ва увеличился по сравнению с 1985 г. на 8,5%. Производительность труда в обществ. с. х-ве повысилась на 10,8% при плане 9,6%. Прибыль колхозов, совхозов и межхозяйств. с.-х. предприятий от реализации продукции в 1986 г. увеличилась по сравнению с 1985 г. на 8% и составила 742 млн. руб.

Растениеводство. Пшеницы собрано 751,9 тыс. т, кукурузы на зерно — 908,1 тыс. т. Урожайность зерновых культур составила 28,8 ц с 1 га. Государству продано 196,3 тыс. т подсолнечника, 1267,6 тыс. т овощей, 975 тыс. т винограда, 981 тыс. т плодов и ягод.

Животноводство. В обществ. х-вах выращивание скота и птицы возросло за год на 3%, производство мяса — на 10%. Увеличение производства продукции животно-

Производство основных продуктов растениеводства (во всех категориях хозяйств, тыс. т)

	1981—1985 гг. (в среднем за год)	1985 г.	1986 г.
Зерно	2512	2373	2044
Сахарная свекла (фабричная)	2355	2365	2412
Овощи	1302	1253	1438
Виноград	1367	654	1220
Плоды и ягоды	858	999	1151

Поголовье продуктивного скота (во всех категориях хозяйств, на начало года, тыс.)

	1980 г.	1986 г.	1987 г.
Крупный рогатый скот	1175,9	1259,0	1214,0
в т. ч. коровы	434,6	445,5	430,5
Свиньи	1971,1	1961,7	1891,3
Овцы и козы	1179,9	1252,7	1248,3

Производство основных продуктов животноводства (во всех категориях хозяйств)

	1981—1985 гг. (в среднем за год)	1985 г.	1986 г.
Мясо (в убойном весе), тыс. т	266	303	322
Молоко, тыс. т	1245	1402	1412
Яйца, млн. шт.	981	1075	1101

водства достигнуто в основном за счет повышения продуктивности скота и птицы. Средний удой молока от одной коровы возрос по сравнению с 1985 г. на 43 кг. Колхозы и совхозы несут еще значительные потери из-за падежа скота.

В 1986 г. государству продано скота и птицы (в живом весе) 366,8 тыс. т, молока — 1040,8 тыс. т, яиц — 714,5 млн. шт., шерсти — 1540,1 т.

Пищевая промышленность. Мяса (промышленная выработка) произведено в 1986 г. 248 тыс. т, колбасных изделий — 40,5 тыс. т, цельномолочной продукции (в пересчете на молоко) — 425,9 тыс. т, сахарапеска — 408,6 тыс. т, растительного масла — 111,2 тыс. т, консервов — 1925,8 млн. усл. банок.

Материально-техническая база АПК. Капитальные вложения на развитие отраслей, обеспечивающих выполнение Продовольственной программы МССР, составили св. 1055 млн. руб. Построены животноводческие помещения, механизиров. фермы и комплексы для содержания скота на 44,8 тыс. мест, птицефабрики — на 1,5 млн. голов мясной птицы в год, вступил в строй действующих сахарный з-д в пос. Бричаны. Сданы в эксплуатацию 15,6 тыс. га орошаемых и осушенных земель.

Капитальное строительство. В 1986 г. освоено 2020 млн. руб. капитальных вложений. Введена в действие тепловая электростанция на Бричанском сахарном з-де, сданы в эксплуатацию мощности по выпуску кабельных изделий на бендерском з-де «Молдавкабель», сборных конструкций и деталей на Кишиневском з-де железобетонных изделий № 4, приштамбовых опор на Страшенском з-де стройматериалов и др.

IV. Социальное развитие и повышение уровня жизни народа. В 1986 г. население получило из обществ. фондов потребления выплат и льгот на сумму 2030,9 млн. руб. Возросли реальные доходы населения. Продажа товаров нар. потребления увеличилась за год на 6,1%. Объем реализации бытовых услуг населению возрос на 7,3%, в сельской местности — на 3,2%.

Сдано в эксплуатацию 1750 тыс. м² жилой площади, построены 29,1 тыс. новых благоустроенных квартир. Осуществлялась программа улучшения условий жизни работников АПК. Для них построены жилые дома общей площадью 770 тыс. м². Различными видами обучения было охвачено 1,8 млн. чел. В 1986 г. среднее образование получили 62 тыс. чел. В дошкольных учреждениях воспитывалось 319 тыс. детей. Введены в действие общеобразовательные школы на 22,7 тыс. мест, ПТУ — на 480 мест. Построены дошкольные учреждения на 10,1 тыс. мест, план ввода их в действие не выполнен. Вузы подготовили 8,7 тыс. чел. Издано ок. 17 млн. экз. книг и брошюр.

Численность врачей возросла за год на 0,6 тыс., число больничных коек — на 1,4 тыс. Построены больницы на 1,2 тыс. коек, амбулаторно-поликлинич. учреждения — на 6,4 тыс. посещений в смену. Число мест в санаториях, пансионатах, домах и базах отдыха составило в 1986 г. св. 21 тыс.

Общая сумма затрат на охрану окружающей среды и рац. использование природных ресурсов составила св. 96 млн. руб.

Академия наук Молдавской ССР. Создана в 1961 г. На 1 января 1987 г. в АН насчитывались 23 академика и 24 чл.-корр. Президент — А. А. Жученко.

В АН — 3 отделения, объединяющие 16 научных учреждений; 1259 научных сотрудников, в т. ч. 105 докторов и 764 кандидата наук.

Деятельность в 1986 г. В АН МССР проводились исследования по 151 теме и 72 самостоятельным разделам, относящимся к 80 общесоюзным проблемам в обл. естественных и общественных наук. В нар. х-во внедрены 16 законченных разработок.

23 апреля 1986 г. на Общем собрании АН были подведены итоги деятельности академии в 1985 г., обсуждены итоги 11-й пятилетки и задачи АН МССР на 12-ю пятилетку в свете решений 27-го съезда КПСС и 16-го съезда КП Молдавии. Президентом АН МССР был избран академик А. А. Жученко. Заслушаны научные доклады: «Особенности физических свойств размерно-ограниченных объектов» (докладчик Д. Гицу), «Актуальные проблемы экономического и социального развития Молдавской ССР в условиях интенсификации» (докладчик Г. Сингур). 7 июля 1986 г. на Общем собрании АН МССР состоялись выборы вице-президентов АН МССР, гл. ученого секретаря Президиума, членов Президиума АН МССР и др.

В течение 1986 г. проведено 6 всесоюзных и 6 республиканских научных конференций и совещаний. В их числе — 4-е всесоюзное совещание по изучению четвертичного периода (октябрь), всесоюзные конференции: «Физические методы исследования поверхности и диагностика материалов и элементов вычислительной техники» (апрель); «Самоорганизация в физических, химических и биологических измерительных — информационных системах» (октябрь); всесоюзная школа «Применение лазеров в биологии» (октябрь) и др.

Учеными АН МССР опубликованы 223 печатных труда (1812 издат. листов). Среди них — коллективные монографии: «Прогнозирование и долгосрочное планирование экономического развития региона», «История молдавской литературы», т. 1, «Русско-молдавский словарь», т. 1; «Растительный мир Молдавии»: т. 1 — «Лесные растения (сосудистые)», т. 2— «Растения лесных опушек и полян»; авторские работы: «Негативно-аффирмативные противопоставления» А. Дырула, «Данчены. Могильник черняховской культуры III — IV вв. н. э.» И. Рафаловича и др.

Книжный фонд Центр. науч. б-ки на 1 января 1987 г. составлял 1 250 051 единицу. Библиотека обменивалась изданиями с 213 б-ками СССР и 397 б-ками и научными учреждениями зарубежных стран.

Культурная жизнь. Литература и литературоведение. В 1986 г. вышла в свет книга «Слово легендарное» молд. летописца Иона Некулче. Она включает историч. легенды, послужившие вступлением к его «Летописи Молдавии». Издан однотомник «Избранных произведений» К. Стамати. Вышли в свет тт. 1—2 четырехтомного собрания избранных произведений И. Друцэ, сб. избр. произв. В. Василаке.

Опубликованы роман «Реквием по Марии» В. Малевой (Малев) — о трудной судьбе талантливой певицы из бедной семьи, завоевавшей мировую славу, но не нашедшей покоя и счастья на чужбине, роман «Осень белых голубей» Д. Матковского, посвященный жизни совр. молдавской деревни, роман «Местами кратковременные дожди» А. Бусуйока — о молодежи, становлении личности молодого человека, поисках им своего места в жизни. События 17-го века положены в основу романа «По велению времени» С. Лесни, вскрывающего истоки дружбы молд., укр. и рус. народов.

Проблемы совр. молд. села — в центре рассказов, вошедших в сб. произведений Н. Виеру «Путеводная звезда». Писатель прослеживает, как меняется внешний вид села, внутр. облик его обитателей, как они борются против инертности, косности, застоя. О красивых заповедных местах Молдавии, о нар. традициях, встречах с интересными людьми повествует «Книга о родном крае» А. Гужеля. В повести «Почки в декабре» М. Злотяну рассказывается о людях, посвятивших себя заботе о сбережении леса. Издан сб. юмористич. и сатирич. рассказов «Беды и победы» Г. Урски.

Вышли в свет новые сб-ки стихов: «Весь от земли» А. Лупана, «Стихи и поэмы» Л. Дамиана, «Верни мне весну» А. Чиботару, «Поэмы» П. Боцу (содержащий лучшие произведения поэта, опубликованные ранее), «Призываю вас, люди!» П. Крученюка, «Праздник воспоминания» М. Гараза, «У порога родного дома» И. Георгицэ (последний адресован юному читателю).

Серия «Библиотека школьника» пополнилась сб. стихов и прозы «Времена года» (составитель Е. Ботезату), в который включены произведения В. Александри, М. Эминеску, И. Крянгэ, Г. Виеру, И. Друцэ, А. Лупан, П. Боцу и др. Издана книга «Мама и речь» (составитель Гр. Виеру), содержащая лучшие стихи молд. поэтов-классиков и совр. поэтов, посвященные матери, родному языку.

В числе произведений русских писателей, живущих и работающих в Молдавии, вышли в свет романы «Эти загадочные облака» Н. Савостина, «Сторона отправления» Г. Немчинова, повесть «Отшумело — не вернется» А. Малашенко.

На гагаузском яз. опубликован сб. «Проза» гагаузского писателя Д. Кара-Чобана. На болг. яз. издан сб. стихов «На белом свете» болгарского поэта М. Бычварова, живущего и работающего в Молд. ССР.

В 1986 г. было опубликовано много произведений русской классич. и сов. литературы, произведений писателей братских народов нашей страны в переводе на молд. яз. Среди них — роман «Идиот» Ф. Достоевского, «Стихи» Е. Евтушенко, романы «Твоя заря» О. Гончара, «Монумент. Маленькие романы» Э. Ветемаа, «Сломанная подкова» А. Кешокова, «Стихи» М. Танка и др. В пер. на молд. яз. изданы романы «Выигрыш» Х. Кортасара, «Капут» К. Малапарте, «Рассказы» С. Ямамото.

В числе новых изданий по литературоведению и литературной критике — «Литературные портреты: статьи, заметки, профили» И. Чобану, «Мера истины» И. Чокану, «Творчество В. Телеукэ» В. Сеника, «Критические размышления» А. Хропотинского. Изданы литературный сб. «Утверждая дух партийности», посвященный 27-му съезду КПСС и 16-му съезду КП Молдавии, сб. критич. статей и воспоминаний о писателях «Сеятели света» и др.

14—15 мая 1986 г. в Кишиневе состоялся 7-й съезд писателей Молдавии (первый секретарь Правления СП МССР — И. Чобану, с марта 1987 г.).

Гос. премии МССР 1986 г. удостоены: Г. Водэ — за книги поэзии «Дальновидность», «Любовь к жизни, любовь к земле»; В. Рошке — за трилогию о природе «Лес ты мой, лес», «Сколько чудес на белом свете», «Сто глаз»; М. Чиботару — за книгу публицистики «Дыхание земли».

Театр. В 1986 г. театры республики показали ряд новых постановок. В репертуар Молд. академич. муз.-драм. театра им. А. С. Пушкина вошли спектакли: «Из новостей этого дня» Г. Маркова и Э. Шима (реж. В. Русу), «Праздничный стол» А. Гондю (реж. В. Чутак), «Вечер» А. Дударева (реж. В. Мадан), «День рождения кота Леопольда» А. Хайта (реж. М. Тимофте). Русский драм. театр им. А. П. Чехова показал новые спектакли «Вы чье, старичье?» Б. Васильева (реж. Н. Бецис), «Филумена Мартурано» Э. де Филиппо (реж. В. Апостол), «Тема с вариациями» С. Алешина (реж. А. Розенберг), «Счастливый день» А. Островского (реж. Н. Аронецкая), «Кот в сапогах» Ш. Перро (реж. Н. Масленников). Театр «Лучафэрул» осуществил постановку спектакля «Театральные страницы», состоящего из 2 одноактных пьес М. Зощенко — «Преступление и наказание», «Неудачный день» (реж. Ю. Пыслару), спектаклей «Чисто семейные дела» Г. Урски (реж. Г. Урски), «Шесть персонажей в поисках автора» Л. Пиранделло (реж. И. Шкуря).

Среди новых постановок Бельцкого муз.-драм. театра им. В. Александри — «Поликарп Первый» З. Тоболкина, «Иван и Мадонна» А. Кудрявцева (реж. спектаклей А. Пынзару), «Порог» А. Дударева (реж. И. Бордеяну), «Два клена» Е. Шварца (реж. И. Чиботару, художеств. руководство А. Пынзару). Тираспольский республиканский русский театр драмы и комедии показал новые спектакли: «Пролетарская мельница счастья» В. Мережко (реж. В. Рубанов), «Женитьба Бальзаминова» А. Островского, «Последний пылкий влюбленный» Н. Саймона (реж. спектаклей Е. Рубинштейн), «Саркофаг» В. Губарева (реж. Б. Мартынов). В кукольном театре «Ликурич» состоялись премьеры спектаклей: «Золотой цыпленок» В. Орлова (реж. С. Гулько), «Кошелек с двумя денежками» по И. Крянгэ (реж. Л. Чеботарь), «Маленький принц» по сказке А. де Сент-Экзюпери (реж. Т. Жуков).

В республике гастролировали Рижский театр русской драмы, Моск. театр кукол, Харьковский академич. укр. драм. театр им. Т. Г. Шевченко.

Звания «Народный артист МССР» удостоен реж. Бельцкого муз.-драм. театра А. Пынзару.

В 1986 г. театры Молдавии дали 3299 спектаклей, которые посетили 1 388 200 зрителей.

Музыка. Молдавский академич. театр оперы и балета поставил в 1986 г. оперы «Чио-Чио-сан» Дж. Пуччини (дирижер и муз. рук. постановки А. Самоилэ, дирижер А. Мочалов, реж.-пост. Е. Платон), «Золотой петушок» Н. Римского-Корсакова (дирижер и муз. рук. постановки А. Мочалов), балеты «Дон Кихот» Л. Минкуса (дирижер А. Гаврилов, балетмейстер М. Газиев), «Чиполлино» К. Хачатуряна по одноименной сказке Дж. Родари (дирижер А. Гаврилов, балетмейстер Г. Майоров, Москва).

Среди новых муз. произведений, созданных молд. композиторами,— опера «Лейтенант Шмидт» (посв. 70-летию Великого Октября) Н. Русу-Козулиной, концерт для 2 скрипок и камерного оркестра, вокальный цикл (на стихи М. Эминеску) Е. Доги, струнный квартет № 2, соната-фантазия (для фортепиано) В. Загорского, симфония для баса и симфонич. оркестра Э. Лазарева, поэма «Памяти героев революции» (посв. 70-летию Великого Октября) Д. Киценко, симфония № 2, музыка к кинофильму «Таинственный узник» В. Лоринова, оратория «Молдова» Т. Згуряну, квартет для флейты, скрипки, виолончели и фортепиано, 10 прелюдий для скрипки соло Г. Няги; концертная симфония «Легенда жаворонка» Т. Кирияка, концерт для кларнета, фортепиано и камерного оркестра, три хора (на стихи молд. поэтов) Т. Тарасенко; концерт для трубы с оркестром В. Сливинского, маленький триптих для струнного оркестра А. Сокирянского, соната для гобоя и фортепиано П. Русу, соната для фортепиано А. Федоровой, вокальный триптих (на стихи Б. Ахмадулиной) Г. Кузьминой, три пьесы для струнного квартета, фольклорные мотивы для флейты и фортепиано В. Ротару.

20-й традиционный праздник искусств «Мэрцишор-86» был посвящен 27-му съезду КПСС.

В Молдавии в 1986 г. гастролировали Моск. камерный муз. театр, Минский камерный оркестр и др.

Молдавский академич. театр оперы и балета выезжал на гастроли в Ленинград, Сочи и Черновцы.

Звание «Народный артист СССР» присвоено в 1986 г. солисту Молд. академич. театра оперы и балета М. Мунтяну.

Гос. премия МССР в 1986 г. присуждена композитору Л. Гурову — за концерт для арфы и оркестра с органом.

В 1986 г. художеств. коллективы Молд. гос. филармонии дали 4922 концерта, на которых побывали 2 550 100 зрителей.

Кино. В 1986 г. на к/ст «Молдова-филм» сняты полнометражные художеств. фильмы «Таинственный узник» (сценарий В. Гажиу по мотивам романа О. Форш «Одеты камнем»; реж. В. Гажиу, оператор В. Белоногов), «Кто войдет в последний вагон...» (сценарий В. Токаревой, реж. Б. Конунов, оператор Д. Моторный), полнометражный художеств. телефильм «Одинокий автобус под дождем» (2 серии, сценарий В. Мигицко, реж. В. Брескану, оператор И. Поздняков), хроникально-документальный фильм «Как разомкнуть круг» (сценарий И. Талпа и В. Сундеева, реж. И. Талпа, оператор Ю. Флоря), мультипликационные фильмы «Леди и джентльмены» (сценарий Г. Бардина, режиссеры А. Гладышев, А. Томбанд, В. Курту), «Самые лучшие в мире ружья» (сценарий В. Кострова по мотивам сказки А. Чокану «Лукавый продавец», реж. Л. Апраксина), «За чужим погонишься — свое потеряешь» (сценарий Л. Домнина по мотивам молд. нар. сказок, реж. Л. Домнин), «Сказка десятого этажа» (сценарий А. Иванова, реж. К. Балан).

Выпущены 12 документальных фильмов, 6 технико-пропагандистских фильмов, 4 научно-популярных, 2 учебных, 11 рекламных фильмов, 14 номеров киножурнала «Советская Молдавия», 8 выпусков сатирич. журнала «Устурич». Дублировано на молд. яз. 14 полнометражных художеств. и 11 мультипликац. фильмов.

На 1 янв. 1987 г. киносеть республики насчитывала 1739 киноустановок. В течение 1986 г. состоялось 703 440 киносеансов, которые посетили 55 843 000 зрителей.

Изобразительные искусства. В 1986 г. в Кишиневе были показаны республиканские художеств. выставки «От съезда к съезду», «Мы строим коммунизм», 9-я осенняя выставка произведений художников Молдавии, выставка экслибриса, персональные выставки произведений живописцев М. Греку, В. Зазерской, М. Бури, Е. Бонти, Д. Пейчева, графика Г. Гузуна, скульптора А. Пикуновой.

В Бендерской картинной галерее состоялась выставка работ В. Тисеева (живопись) и А. Хмельницкого (графика). Там же была организована 6-я республиканская выставка произведений художников — преподавателей детских художеств. школ и учебных заведений Молдавии. Выставка «Художники — флоту» была показана в Бендерах, Бельцах, Измаиле.

Среди новых работ в обл. живописи — «Поздняя осень» Э. Романеску, «Поколения» В. Зазерской, «Весна» М. Петрика, «Молодежная бригада» Ф. Хэмурару, «Хирурги. Консилиум» М. Статного, триптих «Гимн труду» С. Кучука, «Пора виноградная» М. Бури, «Гроздья на склонах» В. Брынковяну; в обл. графики — «Сеча» (офорт) Л. Григорашенко, серия из 5 офортов «Измаил» Э. Килдеску, «Голосуем за автономную республику» (офорт) В. Кожокару, «В. И. Ленин в Самаре» (автолитография) И. Табурцы, «На стройках Молдавии» (цветные офорты) В. Корякина, серия цветных офортов «Посланники мира» Е. Завтур; в обл. скульптуры — «Нет — нейтронной бомбе!» (алюминий) К. Кобизевой, «Портрет З. Тукан» (бронза) И. Китмана, «Портрет-бюст И. Ф. Федько» (медь, гранит) И. Цуркана, «Портрет Марты» (терракота) Н. Эпельбаума.

Звания «Народный художник МССР» в 1986 г. удостоены М. Греку, Э. Романеску.

Гос. премии МССР 1986 г. удостоена В. Зазерская — за серию живописных полотен из цикла «Женщины Молдавии».

Строительство и архитектура. В 1986 г. в республике сдан в эксплуатацию ряд крупных обществ. и гражданских сооружений. В их числе: в Кишиневе — поликлиника № 1 на ул. Киевской (арх. В. Захаров, инж. Г. Гольдшлаг), парфюмерно-косметич. фабрика (архитекторы А. Шмаков, В. Проданов, Т. Боксан, инженеры Н. Черняк, С. Бусуйок), в Тирасполе — 80-квартирный и 140-квартирный 14-этажные жилые дома на ул. 25-го Октября (арх. В. Сумишевский, инж. В. Семендяев), в с. Малаешты Оргеевского р-на — школа на 320 учащихся (арх. Э. Козел, инженеры Л. Долгов, Э. Лыткан), в с. Микауцы Страшенского р-на — школа на 624 учащихся (арх. Э. Козел, инженеры И. Юкельсон и Э. Лыткан). В 1986 г. были завершены работы по застройке и благоустройству пос. Алонка на БАМе, осуществленные по проекту специалистов Ин-та «Молдгипрострой» Госстроя МССР (архитекторы С. Шойхет, А. Колотовкин, Б. Шпак, Т. Новикова, инженеры В. Гончаров и С. Графов).

Художественная самодеятельность. В 1986 г. в республике насчитывалось 8188 коллективов художеств. самодеятельности (142 427 участников), в т. ч. в клубных учреждениях Мин-ва культуры 6472 коллектива (108 265 участников).

На 1-м Всесоюзном фестивале ансамблей бального танца, проходившем в Москве (в рамках 2-го Всесоюзного фестиваля нар. творчества, посвященного 70-летию Великого Октября), золотой медали удостоен нар. ансамбль бального танца «Кодрянка» производственного объединения «Счетмаш» (Кишинев).

Многие коллективы художеств. самодеятельности МССР гастролировали за рубежом, в т. ч. нар. ансамбль песни и танца «Мэрцишор» Кишиневского городского Дома молодежи — в Канаде; нар. ансамбль песни и танца «Миорица» Кишиневского городского Дома культуры — в Швеции; нар. ансамбль песни и танца «Молодовеняска» Дома культуры Ленинского р-на г. Кишинев — в Норвегии и др.

Общественные и культурные контакты с зарубежными странами. В 1986 г. Молдавское общество дружбы и культурной связи с зарубежными странами поддерживало контакты с 78 странами. Были приняты 124 зарубежные делегации. Республику посетили: делегации БКП, парт. работников Республики Куба, профсоюзов Ганы, трудящихся Мозамбика и др.

В Кишиневе (сентябрь) была проведена Европейская региональная встреча молодежи, где были обсуждены проблемы молодежи и ее воспитания в духе междунар. взаимопонимания, сотрудничества и мира. Состоялись Дни СССР (с участием МССР) в Норвегии, Нидерландах, Ираке и др. Молд. ССР участвовала в междунар. ярмарке в г. Салоники (Греция), где была представлена продукция св. 60 предприятий и объединений МССР. В республике прошли Дни советско-вьетнамской дружбы. В рамках сотрудничества породненных городов в Кишиневе прошли Дни Гренобля (Франция), в Бендерах — Неделя г. Кавриаго (Италия). В Аддис-Абебе (Эфиопия) была проведена выставка произведений графики, декоративно-прикладного искусства и фотографии «Искусство Советской Молдавии».

В 1986 г. в республике было принято 89 174 туриста из 54 стран.

С. Бортник (Культурная жизнь), А. Тимуш (Общ. сведения, Гос. строй, КП, Профсоюзы, ЛКСММ, Нар. х-во, Обществ. и культурные контакты).

РОССИЙСКАЯ СОВЕТСКАЯ ФЕДЕРАТИВНАЯ СОЦИАЛИСТИЧЕСКАЯ РЕСПУБЛИКА
(РСФСР, Российская Федерация)

Общие сведения. Площадь — 17 075 тыс. км². Население (на 1 января 1987 г.) — 145,3 млн. чел. В состав республики входят 16 АССР, 5 авт. областей, 6 краев, 49 областей, 10 авт. округов, 1834 сельских района, 1030 городов, 2178 рабочих, курортных и дачных поселков. Столица — Москва (8815 тыс. жит. на 1 января, включая гор. поселения, подчиненные гор. совету). В РСФСР (по переписи населения на 1 января 1979 г.) проживают св. 100 наций и народностей, в т. ч. русских — 82,6%.

В 1986 г. награждены города: орденом Ленина — Воронеж (10 марта); орденом Октябрьской Революции — Иркутск (18 апреля), Тюмень (22 июля), Куйбышев (28 августа); орденом Трудового Красного Знамени — Тамбов (25 апреля), Чебоксары (3 июля); орденом «Знак Почета» — Ливны Орловской обл. (10 апреля), Красноуфимск Свердловской обл. (28 июля), Бузулук Оренбургской обл. (2 октября), Канск Красноярского края (4 октября).

Государственный строй. РСФСР — Российская Советская Федеративная Социалистическая Республика в составе СССР. Действующая Конституция РСФСР принята 12 апреля 1978 г.

Верховный Совет РСФСР 11-го созыва избран 24 февраля 1985 г. в составе 975 депутатов, в т. ч. 349 рабочих, 143 колхозника, 649 членов и кандидатов в члены КПСС, 326 беспартийных, 153 члена ВЛКСМ, 198 депутатов в возрасте до 30 лет, 344 женщины.

Председатель Верховного Совета РСФСР — Н. М. Грибачев; заместители — А. С. Дворникова, В. А. Еделева, Н. Ф. Заварнова, Н. П. Нежданов, Е. А. Норка, С. П. Ткачев, В. С. Чичеров, В. Н. Штыгашев. Председатель Президиума Верховного Совета РСФСР — В. П. Орлов; заместители председателя — Т. Г. Иванова, А. А. Бадиев, Х. Х. Боков, Л. Н. Григорьева, И. З. Мецаев, Ч. Д. Б. Ондар, А. П. Петров, А. О. Пиксаев, В. И. Романов, Ш. А. Мустаев, Ф. В. Султанов, А. Ф. Сюткин, А. И. Тубылов, А. Д. Умалатов, К. Ф. Филатов, Г. Г. Цакиров, Б. К. Чабдаров; секретарь Президиума — С. И. Чистоплясов; члены Президиума — В. Г. Алексенцева, В. В. Андрианов, О. В. Барышникова, В. А. Боков, А. Н. Герасимов, В. Н. Голубева, А. П. Долгий, А. М. Зубов, В. И. Исаков, Я. И. Копылов, В. И. Лакомов, Л. Н. Миронова, В. А. Мороз, Ю. А. Овчинников, А. Н. Пахмутова, В. В. Петракова, И. Д. Писарев, Е. Д. Похитайло, М. Б. Рыжиков, В. Е. Смирнова.

Председатель Совета Министров РСФСР — В. И. Воротников; первые заместители — Л. Б. Ермин (он же — пред. Гос. агропромышленного к-та РСФСР), Ф. А. Табеев;

заместители—А. В. Алексанкин, Л. А. Горшков, В. И. Казаков, Е. Ф. Карпова, О. И. Лобов, Н. И. Масленников (он же — пред. Гос. планового к-та РСФСР), Н. Т. Трубилин, Е. М. Чехарин. Мин. ин. дел РСФСР — В. М. Виноградов.

1—2 июля состоялась 3-я сессия Верховного Совета РСФСР 11-го созыва, на которой были приняты: Законы РСФСР — «О Государственном плане экономического и социального развития РСФСР на 1986—1990 годы», «Об утверждении Указов Президиума Верховного Совета РСФСР о внесении изменений и дополнений в некоторые законодательные акты РСФСР», «Об утверждении Указа Президиума Верховного Совета РСФСР „О преобразовании Комитета по физической культуре и спорту при Совете Министров РСФСР в Государственный комитет РСФСР по физической культуре и спорту“», «Об утверждении Указа Президиума Верховного Совета РСФСР „Об изменении границы Калмыцкой АССР и Волгоградской области“» и Постановления Верховного Совета РСФСР — об избрании депутата К. Ф. Филатова заместителем Председателя Президиума Верховного Совета РСФСР, об освобождении от обязанностей и избрании членов Президиума Верховного Совета РСФСР; об освобождении от должности и назначении первых заместителей и заместителей Председателя Совета Министров РСФСР; о назначении и освобождении от должности отдельных лиц, входящих в состав Совета Министров РСФСР; о назначении первых заместителей и заместителей пред. Гос. агропромышленного к-та РСФСР министрами РСФСР; о назначении П. Ф. Гужвина Начальником Центрального статистического управления РСФСР и включении его в состав Правительства РСФСР; о председателе Комиссии по вопросам труда и быта женщин, охраны материнства и детства Верховного Совета РСФСР, об изменениях в составе постоянных комиссий Верховного Совета РСФСР; о признании полномочий депутатов Верховного Совета РСФСР, избранных по отдельным избирательным округам вместо выбывших депутатов.

2—3 декабря состоялась 4-я сессия Верховного Совета РСФСР 11-го созыва, на которой были приняты: Законы РСФСР — «О Государственном плане экономического и социального развития РСФСР на 1987 год», «О Государственном бюджете Российской Советской Федеративной Социалистической Республики на 1987 год», «Об утверждении Указов Президиума Верховного Совета РСФСР о внесении изменений и дополнений в некоторые законодательные акты РСФСР» и Постановления Верховного Совета РСФСР — об избрании депутата Ш. А. Мустаева зам. Председателя Президиума Верховного Совета РСФСР; о ходе выполнения Государственного плана экономического и социального развития РСФСР на 1986 г.; об утверждении отчета об исполнении Государственного бюджета РСФСР за 1985 г.; о работе Комиссии по здравоохранению, социальному обеспечению и спорту Верховного Совета РСФСР; об изменениях в составе Верховного суда РСФСР; об изменениях в составе постоянных комиссий Верховного Совета РСФСР; о признании полномочий депутатов Верховного Совета РСФСР, избранных по отдельным избирательным округам вместо выбывших депутатов.

Народное хозяйство. I. Общеэкономические показатели развития народного хозяйства. Определенный 27-м съездом КПСС курс на перестройку в обществе, на ускорение социально-экономического развития дал в 1986 г. положительные изменения в нар. х-ве РСФСР. Увеличились темпы роста в отраслях материального производства. По ряду важных показателей достигнут среднегодовой уровень, предусмотренный на пятилетку. Наметился поворот к укреплению материальной базы социально-культурной сферы.

Экономическое и социальное развитие РСФСР в 1986 г. характеризуется следующими основными показателями: национальный доход (произведенный) увеличился за год на 4,3%, продукция пром-сти (всего) — на 4,8%, в т. ч. производство средств производства — на 5,2%, производство предметов потребления — на 3,5%, валовая продукция с. х-ва — на 7,3%, ввод в действие основных фондов — на 8,5%, капитальные вложения — на 9,5%, перевозки (отправления) грузов всеми видами транспорта — на 7%, пассажирооборот всех видов транспорта — на 4%, производительность общественного труда — на 4,2%, численность рабочих и служащих — на 0,4%, прибыль по нар. х-ву — на 9,5%, фонд заработной платы по нар. х-ву — на 3,3%, средняя денежная заработная плата рабочих и служащих — на 2,8%, выплаты и льготы населению из общественных фондов потребления — на 5,1%, реальные доходы на душу населения — на 2,8%, розничный товарооборот гос. и кооперативной торговли — на 6,4%, в т. ч. без объема реализации алкогольных напитков — на 7,4%, объем платных услуг населению (без коммунальных) — на 11%, ввод в действие общей площади жилых домов — на 6%. В 1986 г. весь прирост пром. и с.-х. продукции в РСФСР обеспечен ростом производительности труда. План общего объема реализации пром. продукции выполнен. Ускорялось развитие восточных р-нов республики. Валовое производство с.-х. продукции в РСФСР составило 102,6 млрд. руб., что на 11% больше, чем в среднем за год в 11-й пятилетке. Ввод в действие основных фондов увеличился на 9,1 млрд. руб.

В то же время итоги года показывают, что перестройка, совершенствование методов управления в нар. х-ве проходили медленно.

II. Интенсификация общественного производства. **Научно-технический прогресс.** Ускорение научно-технического прогресса базировалось на опережающем развитии машиностроения, его качественном преобразовании. Начато производство ряда новых высокопроизводительных машин и оборудования, гибких производственных модулей, персональных ЭВМ для автоматизации управленческого и инженерного труда. Внедрено 180 гибких производственных систем различного технологич. назначения, 7 тыс. пром. роботов, введено в действие 190 систем автоматизированного проектирования.

В пром-сти увеличилась добыча нефти с применением новых методов воздействия на пласт угля открытым способом. В транспортировке природного газа внедрялись высокопроизводительные агрегаты, обеспечивающие снижение расхода топлива. В общем объеме производства стали доля кислородно-конвертерной составила 29%, электростали — 15%, возросло производство экономичных видов проката. Возросло применение мембранной технологии в химии и микробиологии. Вследствие роста технического уровня пром. производства годовой прирост прибыли составил 2,7 млрд. руб., условное высвобождение численности работников — св. 400 тыс. чел. Вместе с тем не преодолено отставание в реализации заданий по развитию науки и техники. Гос. приемка, способствующая мобилизации трудовых коллективов на решительную борьбу за качество, введена почти на 800 предприятиях, выпускающих важнейшую нар.-хоз. продукцию.

В АПК 85% зерна кукурузы, почти весь рис, ок. 60% озимых культур и св. 40% яровой пшеницы собрано с площадей, возделываемых по интенсивным технологиям. Под урожай 1987 г. в озимом клину интенсивные технологии заняли половину фактич. посевов.

В строительстве осуществлялось сооружение пром. зданий из легких металлических конструкций комплектной поставки и крупнопанельных новых серий, полносборных сельских производств. зданий из облегченных сборных железобетонных, асбестоцементных и др. эффективных конструкций. В то же время недостаточно внимания уделялось качеству возводимых объектов.

На транспорте увеличились перевозки грузов в контейнерах. На речном транспорте внедрялись единые произв. комплексы по добыче, перевозке и выгрузке минерально-строительных грузов. На автомобильном транспорте медленно осуществлялся перевод грузовых автомобилей на использование газа в качестве топлива.

Растет научный потенциал. Увеличились объемы финансирования исследований и опытно-конструкторских работ. В 1986 г. зарегистрировано 12 науч. открытий, сделанных учеными республики. Укреплялись связи науки с производством. Образованы межотраслевые научно-технич. комплексы, ориентированные на разработку новых поколений техники, технологии и материалов. Создано 1,7 тыс. образцов машин, оборудования, аппаратов, приборов и средств автоматизации. В нар. х-ве республики использовано 2,4 млн. изобретений и рационализаторских предложений. Однако по ряду исследований процесс их внедрения в производство затягивался.

Техническое перевооружение и реконструкция. В 1986 г. ок. 40% капитальных вложений затрачены на реконструкцию и технич. перевооружение действующих предприятий. На эти цели использовано средств на 19% больше, чем в 1985 г., при росте общего объема капитальных вложений на

10%. Доля вновь введенных за год производственных фондов в их наличии на конец 1986 г. составила 8,2% против 8,0% на конец 1985 г.

Ресурсосбережение. Вследствие повышения производительности общественного труда обеспечена экономия труда св. 2 млн. чел. Получила распространение бригадная организация труда. Однако удельный вес наиболее прогрессивных ее форм — хозрасчетных, работающих на условиях подряда, оставался пока низким. Среднегодовая численность рабочих и служащих в нар. х-ве РСФСР составила 67,9 млн. чел., колхозников — 4,4 млн. чел. Численность специалистов с высшим и средним специальным образованием, занятых в нар. х-ве, составила 19,7 млн. ПТУ подготовили 1,4 млн. рабочих. Непосредственно на производстве обучено новым профессиям св. 4 млн. и повысили квалификацию — ок. 25 млн. чел. В ряде отраслей имело место нерациональное использование дипломированных специалистов. Повысилась эффективность использования материальных ресурсов. Энергоемкость национального дохода сокращена на 1,4%. Сэкономлено св. 1 млн. т проката черных металлов, св. 6,0 млн. т котельно-печного (усл.) топлива. В то же время многие предприятия не выполнили задания по экономии материальных ресурсов, по использованию вторичного сырья.

Использование производственного потенциала. Важным фактором улучшения использования основных производственных фондов, высокопроизводительных машин и оборудования является переход предприятий на двух-, трехсменный режим работы. В настоящее время он осуществляется в Ленинграде, Башкирской, Татарской АССР, Куйбышевской, Курской, Ростовской обл., но повсеместно эта работа еще не развернута. Сохранялись недостатки в освоении вновь введенных мощностей на ряде предприятий. Практически не начат выпуск продукции (хотя сроки освоения истекли) на новых мощностях Барнаульского объединения «Химволокно», Храпуновского инструментального завода (Моск. обл.), завода «Кранэлектроаппарат» (Ивановская обл.) и др. Нарушалась договорная дисциплина.

Совершенствование управления и хозяйственного механизма. В пром-сти республики в новых условиях хозяйствования работало св. трети ПО и предприятий. По ряду министерств улучшилось выполнение договорных обязательств, повысились темпы роста производительности труда, полнее использовались возможности технич. перевооружения за счет средств фонда развития производства. Предприятия транспорта, переведенные на новые условия хозяйствования, стали полнее удовлетворять потребности нар. х-ва в перевозках. Совершенствование структуры управления в ведущих отраслях нар. х-ва дало некоторое сокращение численности работников органов управления. В машиностроении укрупнены ПО и НПО. Входит в практику создание комбинатов — новой формы интеграции с. х-ва с др. отраслями АПК. Новые методы хозяйствования в др. отраслях осваивались еще с недостаточной настойчивостью.

III. Развитие материального производства. Промышленность. Годовой план реализации продукции выполнен на 101%. С ним справились все пром. мин-ва РСФСР, АССР, края и области, кроме Бурятской АССР, Хабаровского края, Астраханской, Воронежской, Омской и Смоленской обл. Производительность труда в пром-сти возросла на 5% при плане 3,5%. Рост производительности труда опережал повышение средней заработной платы. Выполнен план по снижению себестоимости продукции, увеличилась прибыль отрасли.

В отраслях топливно-энергетич. комплекса устойчиво работали газовая и угольная пром-сть. Сверх годового плана добыто 9,2 млрд. м³ газа, 7,4 млн. т угля. Улучшается положение в нефтяной пром-сти — начиная с августа 1986 г. отрасль вышла на плановый уровень среднесуточной добычи нефти. Вместе с тем не удалось в полной мере компенсировать длительное отставание нефтяной пром-сти — против годового задания недодано ок. 4 млн. т нефти и газового конденсата.

На предприятиях металлургич. комплекса план по основным видам металлопродукции выполнен. Возросло производство проката с упрочняющей термической обработкой, с дифференцированными прочностными свойствами, из низколегированной стали. Вместе с тем, меньше, чем предусматривалось планом, произведено годной литой заготовки, сортовой холоднотянутой стали и др.

Прирост выпуска продукции на предприятиях машиностроительного комплекса в 1986 г. составил 7%. Сверх плана произведено станков с ЧПУ на 79 млн. руб., средств вычислит. техники на 135 млн. руб., тракторов общей мощностью 60 тыс. л. с., с.-х. машин на 9,8 млн. руб., 65 пром. роботов. Вместе с тем не выполнены планы производства ряда важнейших видов продукции: электродвигателей переменного тока, кузнечно-прессовых машин, химич. оборудования, нефтеаппаратуры и др.

Производство важнейших видов промышленной продукции

	1980 г.	1985 г.	1986 г.
Топливно-энергетический комплекс			
Электроэнергия, млрд. кВт·ч	805	962	1001
Нефть (включая газовый конденсат), млн. т	547	542	561
Газ, млрд. м³	254	462	503
Уголь, млн. т	391	395	408
Металлургический комплекс			
Стальные трубы, млн. т	10,7	11,5	11,8
Железная руда, млн. т	92,4	104	106
Машиностроительный комплекс			
Турбины, млн. кВт	13,2	15,0	15,3
Генераторы к турбинам, млн. кВт	13,9	11,3	12,9
Металлорежущие станки, млн. руб.	1157	1640	1786
в т. ч. с ЧПУ	342	819	968
Кузнечно-прессовые машины, млн. руб.	359	435	440
Пром. роботы, тыс. шт.	1,2	8,9	9,6
Приборы, средства автоматизации и запчасти к ним, млрд. руб.	2,3	2,5	2,6
Средства вычислит. техники и запчасти к ним, млрд. руб.	2,1	1,9	2,2
Нефтеаппаратура, млн. руб.	169	194	206
Химич. оборудование и запчасти к нему, млн. руб.	484	616	625
Тракторы, млн. л. с.	23,3	25,9	26,9
С.-х. машины, млрд. руб.	1,6	2,1	2,3
Машины и оборудование для животноводства и кормопроизводства, млн. руб.	748	933	922
Комбайны, тыс. шт.			
зерноуборочные	117	112	112
картофелеуборочные	10,0	7,4	7,7
Экскаваторы, тыс. шт.	26,5	26,9	26,8
Химико-лесной комплекс			
Минеральные удобрения (в пересчете на 100% питат. веществ), млн. т	11,8	17,3	17,7
Химические средства защиты растений (в 100% исчислении по действующему веществу), тыс. т	190	216	213
Серная кислота в моногидрате, млн. т	10,2	12,0	12,8
Химические волокна и нити, тыс. т	624	725	747
Вывозка деловой древесины, млн. плот. м³	256	257	274
Бумага, млн. т	4,5	5,0	5,2
Промышленность строительного комплекса			
Сборные железобетонные конструкции и изделия, млн. м³	64,8	71,9	75,5
Асбестоцементные листы (шифер), млрд. усл. плиток	4,1	4,6	4,8
Производство товаров народного потребления			
Швейные изделия, млрд. руб.	12,9	13,6	13,4
Бельевой трикотаж, млн. шт.	464	489	494
Верхний трикотаж, млн. шт.	208	201	208
Обувь, млн. пар	351	361	366
Часы, млн. шт.	54,4	52,5	54,4
Радиоприемные устройства, млн. шт.	5,3	5,7	5,6
Телевизоры, млн. шт.	4,0	4,8	4,6
в т. ч. цветного изображения	1,0	1,8	1,8
Холодильники и морозильники, млн. шт.	3,6	3,5	3,5
Стиральные машины, млн. шт.	2,4	3,3	3,5
Легковые автомобили, млн. шт.	1,2	1,2	1,2
Мотоциклы и мотороллеры, тыс. шт.	788	818	787

В пром-сти химико-лесного комплекса увеличился выпуск синтетич. волокон и нитей. В 1986 г. по сравнению с 1985 г. производство прогрессивных конструкционных пластич. материалов возросло в 1,2 раза. Произведено сверх плана значит. количество химич. средств защиты растений, серной кислоты, химич. волокон и нитей, бумаги. Снижение массоемкости отдельных видов бумаги позволило сэкономить ок. 1 млн. м³ древесного сырья. Вместе с тем допущено отставание в выполнении плана производства минеральных удобрений, каустической соды, деловой древесины и др.

Промышленностью строительного комплекса выполнен план по выпуску цемента. Производство его по энергосберегающим технологиям увеличилось на 9%. Не выполнен план производства строит. кирпича и шифера.

Товаров народного потребления произведено на 169 млрд. руб. Объем их выпуска по сравнению с 1985 г. увеличился на 6%. Задания превышены по многим товарам для населения. Вместе с тем не выполнены планы производства обуви, верхнего трикотажа, радиоприемных устройств, холодильников и морозильников, телевизоров, стиральных машин и др. Качество товаров народного потребления остается низким.

Агропромышленный комплекс. Валовая продукция с. х-ва РСФСР увеличилась по сравнению с 1985 г. на 7,3%, в т. ч. продукция растениеводства — на 11%, животноводства — на 5%. Товарная продукция пищевых отраслей АПК возросла на 5%. В колхозах и совхозах совершенствовались формы организации труда, распространялся бригадный подряд, внедрялся хозяйственный расчет и чековая форма контроля затрат. Прибыль колхозов и совхозов по всей деятельности в 1986 г. составила св. 10 млрд. руб. Вместе с тем, 4,3 тыс. колхозов и совхозов закончили год с убытками.

Растениеводство. Производство основных продуктов растениеводства во всех категориях хозяйств характеризуется следующим (млн. т):

	1981—1985 гг. (в среднем за год)	1985 г.	1986 г.
Зерно	98,9	106,6	118,0
Сахарная свекла (фабричная)	25,1	31,5	29,2
Семена подсолнечника	2,3	2,6	2,4
Картофель	38,4	33,8	43,1
Овощи	12,1	11,1	11,7

Закладывались основы урожая 1987 г. Озимые культуры на зерно посеяны на площади 19,2 млн. га, зябь вспахана на 64,2 млн. га, что соответственно на 0,7 и 1,3 млн. га больше, чем было под урожай 1986 г. Однако планы этих работ не выполнены. В ряде колхозов и совхозов недостаточными темпами осуществлялся ремонт техники.

Государственные закупки продуктов растениеводства составили (млн. т):

	1981—1985 гг. (в среднем за год)	1985 г.	1986 г.
Картофель	9,0	7,6	10,5
Овощи	7,7	7,8	8,2
Плоды, ягоды и виноград	2,2	1,9	2,2

Животноводство. Производство продуктов животноводства во всех категориях хозяйств характеризуется следующими данными:

	1981—1985 гг. (в среднем за год)	1985 г.	1986 г.
Мясо (в убойном весе), млн. т	8,1	8,5	8,8
Молоко, млн. т	48,7	50,2	51,7
Яйца, млрд. шт.	43,1	44,3	46,0
Шерсть (в физич. весе), тыс. т	221	217	225

Увеличение производства продуктов животноводства достигнуто в основном за счет повышения продуктивности скота и птицы. Средний удой молока в год от одной коровы возрос на 159 кг, или на 7%.

Поголовье продуктивного скота во всех категориях хозяйств составило (на начало года, млн. голов):

	1981 г.	1986 г.	1987 г.
Крупный рогатый скот	58,1	59,6	60,5
в т. ч. коровы	22,2	21,6	21,3
Свиньи	36,0	39,0	40,2
Овцы и козы	65,0	63,4	64,1

Большие потери колхозам и совхозам приносит падеж скота в основном из-за недостаточной кормовой базы и плохого ухода за молодняком.

Государственные закупки продуктов животноводства составили:

	1981—1985 гг. (в среднем за год)	1985 г.	1986 г.
Скот и птица (в живом весе), млн. т	8,5	9,1	9,8
Молоко и молочные продукты (в пересчете на молоко), млн. т	32,7	35,0	37,0
Яйца, млрд. шт.	29,4	30,9	32,5
Шерсть (в пересчете на чистое волокно), тыс. т	104	105	108

В экономике АПК перестройка еще не охватила многие колхозы и совхозы.

Пищевая промышленность. Производство важнейших видов пищевой продукции составило:

	1985 г.	1986 г.
Мясо (пром. выработка), млн. т	5,3	5,7
Колбасные изделия, млн. т	1,9	2,1
Животное масло, тыс. т	721	763
Сыры жирные, тыс. т	407	423
Цельномолочная продукция (в пересчете на молоко), млн. т	17,9	18,9
Маргариновая продукция, тыс. т	822	837
Сахар-песок, млн. т	3,6	4,0
Растительное масло, млн. т	0,8	1,0
Кондитерские изделия, млн. т	2,3	2,4
Консервы, млрд. усл. банок	7,1	7,3
в т. ч. фруктовые соки	0,6	0,9
Минеральные воды, млн. дал	26,9	31,7
Безалкогольные напитки, млн. дал	188	246

Производство ликеро-водочной и винодельческой продукции уменьшилось на 35%. Не выполнен план производства жирных сыров, сахара-песка, растительного масла и некоторых др. видов продукции. Качество выпускаемых продуктов не всегда удовлетворяло спрос населения.

Материально-техническая база АПК. Капитальные вложения в отраслях, обеспечивающих выполнение Продовольственной программы, составили ок. 32 млрд. руб. Из этих средств 26,5 млрд. руб. использовано на развитие с. х-ва, в т. ч. 3,9 млрд. руб. на мелиоративное строительство. Построены животноводческие помещения, механизированные фермы и комплексы для содержания скота на 2,9 млн. мест, птицы — на 2 млн. мест, птицефабрики — на 18,3 млн. голов мясной птицы в год, и др. объекты. Приняты в эксплуатацию 573 тыс. га орошаемых и осушенных земель.

Капитальное строительство. В 1986 г. введены в строй основные фонды на 114 млрд. руб. Капитальных вложений за счет всех источников финансирования освоено 121,5 млрд. руб. В строй действующих вступило ок. 100 новых гос. пром. предприятий.

В отраслях топливно-энергетического комплекса введены в действие 1-я турбина на Пермской ГРЭС, новые турбины

на Калининской АЭС и ряде тепловых электростанций; мощности по каталитическому риформированию сырья на Моск. нефтеперерабат. заводе, по добыче угля на разрезах «Березовский» (Красноярский край), Талдинский (Кемеровская обл.). В металлургическом комплексе вступили в строй мощности по производству проката черных металлов, кокса. Увеличены мощности машиностроительного комплекса по производству дизелей и дизель-генераторов, грузовых магистральных вагонов, крупных электромашин и др. продукции. В химико-лесном комплексе сданы в эксплуатацию мощности по производству синтетич. аммиака, автомобильных шин, по выпуску пиломатериалов, картона, бумаги и др. продукции. В пром-сти строительного комплекса введены в действие мощности по производству цемента, керамических облицовочных плиток, строительного кирпича и др. Возросли мощности по производству товаров народного потребления, в т. ч. мебели, чулочно-носочных изделий, обуви и др. В 1986 г. коренных изменений в строительстве не произошло. Продолжалось распыление капитальных вложений, нарушались сроки строительства и ввода в действие основных фондов. Объем подрядных работ, выполненный строительно-монтажными организациями, работающими на территории РСФСР, возрос на 8%, производительность труда в строительстве — на 4,9%. В 1986 г. 45 трестов и 150 самостоятельных первичных строительных организаций работали в условиях коллективного подряда.

Транспорт и связь. Грузооборот всех видов транспорта по сравнению с 1985 г. увеличился на 3,6%. Перевозки грузов и пассажирооборот отдельными видами транспорта характеризуются следующими данными:

	1985 г.	1986 г.
Перевозки (отправления) грузов, млн. т		
Ж.-д. транспорт	2165	2200
Речной транспорт общего пользования	537	549
Автомобильный транспорт (в целом по нар. х-ву)	14137	14278
Магистральный трубопроводный (перекачка нефти и нефтепродуктов)	575	611
Пассажирооборот, млрд. пассажиро-километров		
Ж.-д. транспорт	246,3	257,9
Речной транспорт	5,1	5,3
Автомобильный (автобусы)	240,3	249,4

Ж.-д. транспортом план отправления грузов перевыполнен на 48 млн. т. С планом справились все дороги. Повысилась производительность локомотивов и грузовых вагонов. На ряде дорог имели место сбои в осуществлении грузоперевозок.

Морским транспортом выполнен план перевозок во внутреннем плавании. Отправление грузов во всех видах плавания по сравнению с 1985 г. увеличилось на 1,2%. Речным транспортом сверх плана отправлен 21 млн. т грузов. Однако не полностью выполнены договорные обязательства на перевозку грузов. Меньше было отправлено каменного угля, руды, черных металлов, цемента и др. Не произошло заметного улучшения в использовании флота. На автомобильном транспорте общего пользования увеличен выпуск автомобилей на линию. Автобусами общего пользования перевезено 27,2 млрд. пассажиров, что на 5% больше, чем за 1985 г. Вместе с тем увеличились порожние пробеги грузовых автомобилей, сократилось время их работы в сутки. Воздушным транспортом выполнен план отправления пассажиров, грузов, почты, общего объема авиаперевозок. За год отправлено 76 млн. чел. Продолжали иметь место недостатки в обслуживании населения, нарушения расписания движения поездов, самолетов, автобусов.

Предприятия связи от предоставления услуг получили 6,5 млрд. руб. доходов, на 5% больше, чем за 1985 г. Выполнен план доходов, а также план развития средств связи общего пользования. Вместе с тем потребность в телефонной связи удовлетворялась не полностью. Допускались разного рода нарушения в прохождении почты.

IV. Социальное развитие и повышение уровня жизни народа. Население республики получило из общественных фондов потребления выплат и льгот на сумму 89,5 млрд. руб., на 4,3 млрд. больше, чем в 1985 г.

Обеспечение населения товарами и услугами. Потребление населением материальных благ и услуг увеличилось по сравнению с 1985 г. на 5,7%. Розничный товарооборот гос. и кооперативной торговли составил 187,8 млрд. руб. и увеличился по сравнению с 1985 г. (в сопоставимых ценах) на 11,4 млрд. руб. План розничного товарооборота без учета реализации алкогольных напитков в целом по республике выполнен. Продажа товаров народного потребления увеличилась на 6%. Одновременно более чем на треть уменьшилась реализация алкогольных напитков. Продажа отдельных товаров в гос. и кооперативной торговле характеризуется следующими данными (1986 г. в % к 1985 г.): продовольственные товары — хлебопродукты — 100, мясо и мясопродукты — 103, рыба и рыбопродукты — 105, животное масло — 102, маргариновая продукция — 103, растительное масло — 108, цельномолочная продукция — 106, сыр — 105, яйца — 104, сахар — 114, кондитерские изделия — 108, чай — 115, картофель — 110, овощи — 105, фрукты и цитрусовые — 118, безалкогольные напитки — 129, минеральные воды — 121, фруктовые и овощные соки — 148, алкогольные напитки — 61, табачные изделия — 104; непродовольственные товары — одежда, белье и ткани — 103, трикотажные изделия — 106, чулочно-носочные изделия — 109, обувь — 107, фарфоро-фаянсовая, майоликовая и стеклянная посуда — 104, мыло и синтетич. моющие средства — 107, мебель — 110, холодильники и морозильники — 109, в т. ч. с камерой емкостью 200 дц³ и выше — 119, стиральные машины — 106, электропылесосы — 110, часы — 99, фотоаппараты — 98, радиоприемные устройства — 99, телевизоры — 109, в т. ч. цветного изображения — 112, магнитофоны — 114, велосипеды и мопеды — 109, мотоциклы и мотороллеры — 116, легковые автомобили — 92, лесоматериалы — 129, шифер — 103, кровельная листовая сталь и др. металлопродукция — 124. Несколько улучшилось снабжение населения картофелем, овощами и фруктами. Не удовлетворялся спрос населения на продажу лесных и др. строительных материалов. С отставанием развивалось общественное питание. Населению РСФСР предоставлено предприятиями и организациями платных услуг почти на 23 млрд. руб. План выполнен на 93%. Объем бытовых услуг возрос на 7% против 5,7% по плану, в сельской местности — на 9% против 7,4%. Население получило бытовых услуг на 5,8 млрд. руб. Однако возрастающий спрос населения на некоторые виды товаров и услуг удовлетворялся не полностью.

Жилищное строительство. За счет всех источников финансирования построено 1,2 млн. новых благоустроенных квартир общей площадью 66,4 млн. м². Жилищные условия улучшили 5,9 млн. чел. План ввода в действие жилых домов в целом по РСФСР выполнен, но меньше, чем планировалось, построено жилых домов ЖСК. За счет средств капитального ремонта отремонтировано 40 млн. м² жилья. При этом модернизировано ок. 150 тыс. квартир общей площадью 8 млн. м², что позволило улучшить жилищные условия св. 400 тыс. граждан. Осуществлялась программа улучшения условий жизни работникам АПК. Для них построены жилые дома общей площадью 19 млн. м².

Народное образование и культура. Различными видами обучения охвачены ок. 57 млн. чел. Проводится в жизнь реформа общеобразовательной и профессиональной школы. В 1986/87 уч. г. по новой программе 11-летней школы обучались 359 тыс. учащихся первого класса. Курс основ информатики и вычислит. техники изучали 1,8 млн. учащихся старших классов. Для общественно полезного труда школьников число рабочих мест, оборудованных базовыми предприятиями, достигло 687 тыс. В 1986 г. среднее образование получили 1,9 млн. юношей и девушек, в т. ч. 0,6 млн. чел.— специальность (профессию). В постоянных дошкольных учреждениях воспитывались 9,3 млн. детей. В РСФСР введены в действие общеобразовательные школы на 519 тыс. мест, дошкольные учреждения на 350 тыс. мест, ПТУ на 44 тыс. мест. Плановые задания по их строительству не выполнены. Вузы подготовили 469 тыс. чел., средние специальные уч. заведения — 664 тыс. чел. В ПТУ принято 1,6 млн. чел., из которых св. 500 тыс. получат по окончании, наряду с профессией, среднее образование.

В 1986 г. издано св. 1,7 млрд. книг и брошюр. Культурно-просветительную работу среди населения проводят св. 62 тыс. массовых библиотек, 76 тыс. клубных учреждений, св. 84 тыс. киноустановок, св. 1 тыс. музеев и 340 театров. За счет всех источников финансирования введены в действие клубы и дома культуры на 151 тыс. мест.

Охрана здоровья. Численность врачей всех специальностей выросла на 17,4 тыс., число больничных коек — на 26 тыс. В строй вступили новые больницы на 42,3 тыс. коек и амбулаторно-поликлинические учреждения на 95 тыс. посещений в смену. Однако потребность населения в мед. помощи удовлетворяется еще не полностью. Число мест в санаториях, пансионатах, домах и базах отдыха, на туристских базах увеличилось на 22 тыс. и составило 1,3 млн., но имеющаяся их сеть не удовлетворяет потребности населения в организованном отдыхе. Ок. 15 млн. детей и подростков провели лето в пионерских и школьных лагерях, на экскурсионно-туристских базах или выезжали на летний период в дачные местности с детскими учреждениями.

Охрана окружающей среды. Принимались меры по охране и рациональному использованию водных, земельных, лесных и минеральных ресурсов, защите воздушного бассейна от загрязнения, воспроизводству диких животных и птиц. Общая сумма затрат на охрану окружающей среды и рациональное использование природных ресурсов, включая расходы на ведение лесного х-ва, составила ок. 6 млрд. руб.

Научные учреждения. В 1986 г., помимо центральных учреждений АН СССР, в РСФСР функционировали Сибирское отделение АН СССР, Дальневосточное, Уральское отделения АН СССР (март 1987 г.); Ленинградский научный центр АН СССР; Башкирский, Дагестанский, Казанский, Карельский, Кольский, Коми филиалы АН СССР.

В составе Сибирского отделения АН СССР — Бурятский, Восточно-Сибирский, Красноярский, Томский и Якутский филиалы СО АН СССР.

О деятельности АН СССР см. соответствующую статью в разделе Союз Советских Социалистических Республик.

Всероссийское общество охраны памятников истории и культуры (ВООПИиК). Основано в 1966 г. На 1 января 1987 г. Общество объединяло 73 отделения — республиканских (АССР), краевых, областных, Москвы и Ленинграда; св. 110 тыс. первичных организаций, насчитывающих св. 16 млн. индивидуальных и ок. 40 тыс. коллективных членов (организаций и предприятий). Пред. президиума Центрального совета (ЦС ВООПИиК) — Е. М. Чехарин.

Деятельность в 1986 г. В марте в Москве состоялся пленум ЦС ВООПИиК, рассмотревший вопрос о направлениях деятельности Общества в решении задач, поставленных 27-м съездом КПСС по сохранению и использованию истории. и культурного наследия в современных условиях. Президиум ЦС рассмотрел вопросы: о мерах по усилению пропаганды памятников истории и культуры, их использования в коммунистическом воспитании трудящихся, о повышении действенности общественного контроля за сохранением памятников в Московском, Ленинградском, Калининском областных и Алтайском краевом отделениях ВООПИиК; о работах по сохранению памятников деревянного зодчества России; о создании музея, посвященного битве на Куликовом поле, и памятника Победы на Поклонной горе в Москве; о сохранении документальных памятников, памятников археологии; о работе Татарского респ., Ростовского, Калужского, Вологодского и Моск. областных отделений Общества и др.

Состоялись: научно-практическая конференция на тему — «Охрана и пропаганда памятников Великой Октябрьской социалистической революции» (Москва, ноябрь); совместно с Мин-вом просвещения РСФСР и Гос. к-том по профессионально-техническому образованию РСФСР совещание об использовании исторических памятников в коммунистическом воспитании учащейся молодежи (Москва, ноябрь); совместно с обществом «Знание» и Мин-вом культуры РСФСР республ. семинар на тему — «Роль памятников истории и культуры в патриотическом и интернациональном воспитании трудящихся» (Москва, декабрь).

Бюро президиума, секциями и комиссиями рассмотрен ряд практич. вопросов, связанных с новым строительством и реконструкцией истории. городов (в частности, со строительством 3-го автотранспортного кольца в Лефортове в Москве), со строительством Кавказской перевальной ж. д., Ржевского гидроузла в Калининской обл. и др. Комиссиями и секциями общества оказана практич. помощь по формированию туристского маршрута «Каменный пояс Урала», по созданию музея на базе старейшего в стране Нижнетагильского металлургич. завода.

В республиканских (АССР), краевых, областных, Моск. и Ленингр. городских отделениях продолжалась работа по ремонту, консервации, реставрации и благоустройству памятников. На эти цели Общество выделило 7,5 млн. руб. В частности работы велись в городах Кириллов, Тотьма, Великий Устюг, Белозерск, Вытегра, селе Палтога (Вологодская обл.), на Соловецких островах и Валааме, в Краснодарском крае, Архангельской и Ростовской обл.

ЦС ВООПИиК был организатором 19-го Всероссийского кинофестиваля любительских фильмов, посвященного сохранению и использованию истории. памятников (Саратов, ноябрь), 15-го Всероссийского фотоконкурса «Отечество», 5 концертов народных хореографических коллективов и старинных балетов (Москва, Саратов). В Москве в реставрированных зданиях-памятниках в Зарядье (церковь Георгия и колокольня Знаменского монастыря) Центральным домом пропаганды были организованы циклы лекций «За доблесть и верность Отечеству», «Древнерусское искусство», «Реставрация произведений древнерусского искусства» и др. На экранах демонстрировался фильм «Живите в доме — и не рухнет дом», в котором показаны основные направления деятельности Общества. Вышли из печати 13-й и 14-й номера альманаха «Памятники Отечества».

В. Петербуржцев.

Всероссийское общество охраны природы (ВООП). Основано в 1924 г. Задачи ВООП — содействие партийным, государственным и хозяйственным организациям в проведении мероприятий по охране, рациональному использованию и воспроизводству природных ресурсов; пропаганда решений партии и правительства по охране окружающей среды, знаний о природе и ее охране. На 1 января 1987 г. в Обществе состояло 38,7 млн. чел., в т. ч. 15,2 млн. юных друзей природы, объединенных в 212,2 тыс. первичных организаций, и 89,9 тыс. колл. членов. Пред. президиума Центрального совета (ЦС) ВООП — В. Н. Виноградов.

В ВООП — 82 научно-технич. совета, 790 научно-технич. комиссий, св. 17,2 тыс. секций по различным природным ресурсам, объединяющие св. 500 тыс. ученых и специалистов. На предприятиях, в колхозах, совхозах действовали св. 16,4 тыс. общественных технич. к-тов и св. 55,5 тыс. контрольных постов; 199,0 тыс. общественных инспекторов объединены в 2,6 тыс. инспекций; 2,4 млн. юных друзей природы — в отряды «зеленых» патрулей, 697,5 тыс.— в отряды «голубых» патрулей, 346,3 тыс. чел.— члены школьных лесничеств.

Деятельность в 1986 г. 11—12 сентября в Москве состоялся 8-й съезд ВООП, на котором рассмотрены отчеты ЦС и ревизионной комиссии за 1981—85 гг., утверждены «Основные направления развития Всероссийского общества охраны природы на 1986—1990 годы» и новая редакция Устава Общества. 17 декабря проведен пленум «О пятилетнем плане развития Общества, его план и бюджет на 1987 г. в свете решений VIII съезда ВООП».

Подведены итоги Всероссийской эстафеты природоохранных дел «XXVII съезду КПСС — достойную встречу», в которой приняли участие 214,6 тыс. первичных организаций. В ходе эстафеты посажено 38 млн. деревьев и кустарников, благоустроено св. 10 тыс. км берегов малых рек, очищено 5,3 тыс. родников. Впервые проведен Всероссийский рейд по проверке состояния и организации рационального использования вторичных ресурсов.

На 1 января 1987 г. силами общественности выявлено 11,4 тыс. и организована охрана св. 6 тыс. памятников природы; 97,7 тыс. лекторов-пропагандистов прочитали 764,8 тыс. лекций; работали 2641 ун-т и факультет охраны природы, 6,5 тыс. кинолекториев, 33,5 тыс. тематических выставок. В выставочных залах ЦС ВООП экспонировались выставки: «Туризм и охрана природы», «На Окской широте», «В лесной стране», «Цветы и люди», «Вдохновленные природой», «Природе Севера — всеобщую заботу», «Гладиолус-86» и др.

ВООП — член Международного Союза охраны природы и окружающей среды. Делегации ВООП посетили природоохранные организации НРБ, ВНР и приняли в СССР делегации природоохранных организаций из НРБ, ВНР, ГДР, ПНР, ЧССР.

Н. Городецкая.

Всероссийское театральное общество (ВТО)* — общественная творческая организация, объединяющая теат-

* В окт. 1986 г. преобразовано в Союз театральных деятелей РСФСР.

ральных деятелей РСФСР. Осн. в 1877 г. На 28 октября 1986 г. Общество насчитывало св. 30 тыс. членов; 72 отделения в столицах автономных республик, краевых и областных центрах РСФСР. Пред. Правления ВТО — М. И. Царев (до окт. 1986 г.).

В системе ВТО — редакционно-издательский отдел, Центральная научная библиотека, Музей-заповедник А. Н. Островского «Щелыково», Литературно-драматический театр, Центральный Дом актера им. А. А. Яблочкиной и сеть домов актера местных отделений.

Деятельность в 1986 г. Проведен 6-й пленум Правления (апрель), обсудивший задачи Всероссийского театрального общества в свете решений 27-го съезда КПСС. На выездном заседании Президиума Правления в Ленинграде (май) рассмотрена работа ВТО по совершенствованию идейно-творч. воспитания театральной молодежи. При участии ВТО проведены Всероссийский смотр спектаклей, посвященных 27-му съезду КПСС, творч. встреча деятелей муз. театров социалистич. стран на тему «Роль дирижера в идейно-тематической трактовке оперного спектакля» (в рамках Междунар. конкурса им. П. И. Чайковского в Москве), Неделя «Театр — детям и юношеству», выставка «Мастера культуры за мир» и др.

ВТО поддерживало постоянные связи с театральными обществами союзных республик, союзами артистов социалистич. стран, контакты с мин-вами культуры СССР и РСФСР, правлениями творч. союзов и организаций.

28—30 октября 1986 г. состоялся 15-й съезд ВТО. Было принято решение считать его 1-м (учредительным) съездом Союза театральных деятелей РСФСР. Съезд определил задачи, стоящие перед деятелями театра в свете решений 27-го съезда КПСС, избрал Правление и Секретариат. Пред. Правления Союза театральных деятелей РСФСР избран М. А. Ульянов. *А. Миляев.*

Культурная жизнь. Литература. В 1986 г. был опубликован ряд произведений историко-революционной тематики, авторы которых обратились к изображению героич. эпизодов борьбы за установление и упрочение Сов. власти, первых шагов сов. дипломатии, созданию портретов подлинных историч. лиц. Среди таких произведений — документальная повесть Э. Вериго «Нейтральности не признаю!» («Молодая гвардия», № 10) — о революционере Г. К. Петрове, роман С. Дангулова «Братина» («Дружба народов», №№ 2, 3), в центре которого — образ наркома иностранных дел Г. В. Чичерина, повесть С. Есина «Накануне, в Выборге» («Октябрь», № 4), роман-хроника Ю. Пюмпеева «Эти великие полгода» («Звезда», №№ 9—12), кн. В. Цюрупы «Колокола памяти» (М.) и др. Опубликованы главы из повести В. Красильщикова «Звездный час» («Новый мир», № 10) — о работе наркомата тяжелой промышленности во главе с С. Орджоникидзе накануне Великой Отеч. войны.

Новые произведения, посвященные Великой Отечественной войне, отличает стремление к предельной достоверности в воссоздании отд. эпизодов, деталей военного быта, мыслей и чувств участников тех событий. В их числе — такие произведения, как посмертно опубликованная повесть К. Воробьева «Это мы, господи!» («Наш современник», № 10), кн. стихов Н. Доризо «Внукам нашей Победы» (М.), повесть М. Карима «Помилование» (пер. с башк. яз., «Дружба народов», № 8); сб. стихов М. Львова «Второе письмо в молодость» (М.), роман Н. Никонова «Весталка», кн. 1 («Урал», №№ 3—5); роман-хроника Д. Ортенберга «Июнь — декабрь сорок первого» (М.), повесть-быль Ю. Соколова «Остаться солдатом» («Наш современник», № 3), повесть Ф. Сухова «Ивница» («Волга», № 12), кн. М. Толкача «В пороховом дыму...» (Куйбышев), роман А. Урусовой «Айсанат» (на карачаев. яз., Черкесск), повести Д. Холендро «Вся его жизнь...» («Москва», № 11); документальная повесть Н. Чудина «Орлиное племя» (Ставрополь) и др. Новые свидетельства нар. мужества и героизма, проявленных в борьбе с врагом, содержат документальные и мемуарные произведения Н. Грибачева «Когда становишься солдатом... (Записки, дневники, воспоминания)» («Москва», № 7), Ю. Идашкина «Небо его мечты» — о маршале авиации А. Е. Голованове (М.), В. Карамзина «Кто сочтет...» — о том, как спасали детей блокадного Ленинграда («Наш современник», № 8), С. Прошина «Беженцы» («Подъем», №№ 10, 11) и др.

Интерес писателей к отечественной истории вызвал к жизни многие произведения, посвященные историч. событиям и личностям. Среди таких произведений — историч. повествование «Будет помнить вся Россия» М. Астапенко и В. Левченко (М.) — о легендарном герое Отечественной войны 1812 г., атамане Войска Донского М. Платове, ему же посвящена поэма А. Маркова «Вихорь-атаман» («Молодая гвардия», № 3); о знаменитом русском путешественнике Аф. Никитине рассказывает «Повесть о кущe, пегом коне и говорящей птице» В. Варжапетяна («Волга», № 11); творческие искания Ф. М. Достоевского — в центре историч. записок И. Волгина «Последний год Достоевского» (М.); протопопу Аввакуму посвящена поэма В. Кочеткова «Последняя ночь Аввакума» («Наш современник», № 8); о сибирском крестьянине, который состоял в переписке с Л. Толстым,— повесть-притча С. Задереева «Хождение за светом» (М.); к судьбе царедворца М. Голицына обратился Ю. Нагибин в повести «Квасник и Буженинова» («Октябрь», № 4).

Атмосферу близкого и далекого прошлого доносят до нас авторы произведений, созданных на документальной основе либо на основе личных впечатлений, воспоминаний. В этом ряду — повесть В. Амлинского «Оправдан будет каждый час...» («Юность», №№ 10, 11; отд. изд., М.), заметки С. Антонова «Праотцы наши и старшие» («Октябрь», № 4), воспоминания Г. Горышина о Ю. Казакове («Сначала было слово» — «Наш современник», № 12), Евг. Долматовского — об А. Фадееве («Знамя», № 9), очерк Л. Иванова «О моем времени» («Октябрь», №№ 8, 9), в котором запечатлены встречи автора с Т. Мальцевым, В. Овечкиным, Г. Троепольским, очерк В. Карпова «Поэт Николай Гумилев» («Огонек», № 36), воспоминания Б. Кежуна об А. Прокофьеве («Звезда», № 1), очерк К. Ковалева «И трепет в грудь мою проник...» — о композиторе Д. Бортнянском («Москва», № 7), документальное повествование «Дом в Верколе» (публикация Л. Крутиковой) — о писателе Ф. Абрамове, где использованы его дневниковые записи («Наш современник», №№ 3, 4), повесть В. Крупина «Прости, прощай...» («Новый мир», № 11), рассказ Б. Окуджавы «Девушка моей мечты» («Дружба народов», № 10), «Сибирские рассказы» А. Цветаевой («Юность», № 11) и др. Интересны исследование М. Решетникова «Спутник Льва Толстого» — о переписчике трудов великого писателя А. П. Иванове («Волга», № 9), посмертно опубл. новые страницы романа-эссе В. Чивилихина «Память» — «Счастье открытий» («Наш современник», № 8) и др.

Литература обогатилась новыми произведениями, посвященными современности. Насущные проблемы жизни трудового коллектива, руководства им, сложные переплетения нравственных, психологич. и бытовых коллизий отражены в повести В. Исхакова «Великолепный Понтыкин» («Урал», № 4), романе А. Марьянина «Третье поколение» («Знамя», №№ 7, 8), рассказе В. Сукачева «Под долгий свет высоких звезд» («Подъем», № 8), повестях М. Чаликова «Урок» («Дальний Восток», № 7), А. Шавкуты «Графов и другие» («Знамя», № 5), романе И. Штемлера «Поезд» («Новый мир», №№ 8, 9) и в др. Стремление к более глубокому осмыслению действительности и себя в ней, осознание необходимости борьбы с негативными явлениями характерны для таких произведений, как «Печальный детектив» В. Астафьева («Октябрь», № 1), «Короеды» В. Барабашова («Молодая гвардия», № 8), «Грибной год» Н. Волокитина («Наш современник», № 12), «Саркофаг» В. Губарева («Знамя», № 9), «Даю уроки» Л. Карелина («Огонек», №№ 39—50), «...И власти плен...» О. Попцова («Октябрь», №№ 7, 8) и др. Тунеядство, пьянство, моральная распущенность обличаются в повестях Г. Горбовского «Свирель на ветру» («Нева», № 12), Н. Дементьева «Люди, простите меня» («Нева», № 3), романе В. Карнаухова «Не умирайте с секретаршей Танечкой» («Сибирские огни», №№ 10, 11), кн. Л. Лиходеева «Семь пятниц» (М.), цикле сатирич. рассказов Н. Самохина («Сибирские огни», № 9), повести А. Ткаченко «Вы его знаете» («Новый мир», № 4); сборнике документ. повестей «Второго эшелона не будет» (М.) и в др.

Многие наболевшие вопросы наших дней были затронуты в произведениях публицистики. С интересом встретили читатели заметки В. Выжутовича «Погоня» («Дружба народов», № 6) — о резервах личности в условиях научно-технического прогресса, очерк Е. Лопатиной «Рабочий лицей» («Знамя», № 2) — о профессиональной подготовке и нравственном воспитании молодого поколения рабочих, публицистич. заметки А. Маюрова «Вина доказана» («Звезда», № 1) — о проблемах борьбы с пьянством и алкоголизмом, очерк В. Рушкиса «Испытание уровнем», посвященный проблеме сбалансированности строительства объектов соц-

культбыта и промышленных объектов на примере строит. практики Саяно-Шушенской ГЭС («Звезда», № 1) и др.

Дела и заботы совр. села раскрываются в публикациях И. Васильева «Ориентиры» («Наш современник», № 6), М. Петрова «Затяжная весна» («Наш современник», № 8), кн. очерков А. Салуцкого «На апрельских ветрах» (М.), очерках А. Стреляного «Приход и расход» («Знамя», № 6), «В табуне» («Дружба народов», № 12), В. Христофорова «Посох удачи» («Дружба народов», № 6).

Во многих произведениях нашли отражение явления миграции сельского населения, его адаптации к городским условиям. В их числе — повести и рассказы Э. Айдамирова, вошедшие в его кн. «Весеннее обновление» (пер. с лакского яз., М.), кн. Г. Баженова «Ярославские страдания» (М.), рассказ В. Кравченко «Без видимых причин» («Подъем», № 6), повесть-быль Н. Новолотского «Конец Цаганской степи» («Байкал», № 5), повесть М. Щукина «Оборони и сохрани» («Сибирские огни», №№ 8, 9) и др. Процесс постепенной утраты связей человека с землей запечатлен в повестях С. Бабаевского «Реанимация» («Октябрь», № 6), К. Балкова «Души живая память» («Байкал», № 2), романе Н. Скромного «Перелом» («Север», №№ 10—12) и в др.

К отображению будней совр. Сов. Армии, стоящей на страже мирного труда сов. народа, а также сов. воинов в Афганистане, выполняющих интернациональный долг, обратились Н. Иванов в повести «Рассветы Саура» («Октябрь», № 6), А. Проханов в повести «Светлей лазури» («Октябрь», № 9) и в романе «Рисунки баталиста» («Москва», №№ 9, 10) и др.

Среди произведений, посвященных теме охраны природы,— очерк Б. Василевского «Другая жизнь и прииск Дальний» («Октябрь», № 4), повесть И. Евсеенко «Возле самого синего моря» («Наш современник», № 3), повесть В. Мазаева «Дамба» («Наш современник», № 8), очерк Д.-Н. Раднаева «Байкал: тревоги и надежды» («Байкал», № 6) и др. Стремление к раскрытию нравственного облика человека через призму его отношения к живой природе, к «братьям нашим меньшим» — отличительная черта повести Ю. Аракчеева «Ростовская элегия» («Знамя», № 6), романа А. Баюканского «Соколиные ратники» (Воронеж), рассказа В. Владимирова «Возвращайтесь, перелетные птицы» («Подъем», № 7), биографич. записок А. Соболева «Якорей не бросать» («Октябрь», №№ 3, 4), рассказа Б. Ябжанова «Волчица» (пер. с бурят. яз., «Байкал», № 6) и др.

Проблемы взаимоотношений между людьми в быту, в семье, размышления о месте человека в обществе, о его ответственности перед временем — таковы осн. темы, получившие отражение в романах С. Алексеева «Рой» («Наш современник», №№ 9—11), В. Белова «Все впереди» («Наш современник», №№ 7, 8), повести А. Курчаткина «Бабий дом» («Октябрь», № 6), в романе А. Кутерницкого «Сочетание браком» («Нева», №№ 9, 10), в рассказе Ю. Стефановича «Хуже нет» («Новый мир», № 12) и др. Многие авторы в центр своих произведений вынесли образ современницы, среди них — А. Жуков — кн. «Необходимо для счастья» (М.), Т. Толстая — рассказы («Аврора», № 10, «Новый мир», № 12), А. Хачатрян — повесть «Хроника семьи Петровых» («Север», №№ 3, 4) и др.

Среди новых произведений детективно-приключенческого жанра — повести «Зыбкая тень» П. Алешкина («Литературная учеба», № 3), «Премьера без репетиций» В. Веденеева, А. Комова (М.), повесть «Ситуация на Балканах» Л. Юзефовича («Урал», №№ 6, 7) и др.

В 1986 г. вышли в свет произведения авторов — представителей русской и сов. литературы разных периодов, по тем или иным причинам почти или вовсе не издававшиеся. В их числе — роман А. Бека «Новое назначение» («Знамя», №№ 10, 11), сб. пьес М. Булгакова (М.), роман В. Набокова «Защита Лужина» («Москва», № 12); повесть А. Платонова «Ювенильное море» («Знамя», № 6); том избр. произведений В. Хлебникова «Творения» (М.) и др.

В творчестве поэтов РСФСР одно из гл. мест было отведено разработке темы духовных связей с родной землей, темы ответственности каждого из нас за сохранение мира на Земле. Среди произведений этой тематики — цикл стихов Евг. Винокурова «Минута» («Новый мир», № 9), кн. стихов Ю. Воронова «Весы» (М.), цикл стихов «Сегодня» М. Дудина («Новый мир», № 10), сб. произведений А. Кушнера «Стихотворения» (Л.), «Сказания у костра» Ю. Кюнзегеша (пер. с тувин. яз., Кызыл), подборки стихов И. Савельева «Исповедь» («Октябрь», № 4), Т. Смертиной «Молодильная баня» («Москва», № 7) и др.

О красоте и сложности внутр. мира человека, гражданских чувствах — долге, мужестве и др. — размышляют Е. Антошкин («Тяжелые версты» — «Молодая гвардия», № 11), Х. Байрамукова (пер. с карачаев. яз., «Дружба народов», № 3), С. Бобков («Имя действия» — «Юность», № 3), В. Боков («Встретимся с солнцем» — «Север», № 9), М. Борисова («Звезда», № 7), В. Гордейчев («Москва», № 11), Ю. Кузнецов («Планета, останься навеки!» — «Огонек», № 44), А. Михайлов («Полярная звезда», № 5), Л. Решетников (из книги «Третий круг» — «Москва», № 11), Д. Самойлов (новые стихи из цикла «Беатриче» — «Дружба народов», № 3) и его же цикл «Исцеление» («Нева», № 12), а также стихи из книги «Горсть» («Октябрь», № 4), О. Фокина («Думаю — стихотвореньем...» — «Север», № 2), Ю. Шесталов («На волне „Калевалы“», пер. с яз. манси, «Север», № 1), В. Шошин («Нева», № 9) и др.

Публицистич. пафос отличает поэму А. Вознесенского «Ров» («Юность», № 7). Острым ощущением современности отмечены поэмы М. Ахмедова «Город» (пер. с авар. яз., «Дружба народов», № 11), В. Брендоева «Можжевельник — моего народа символ» (пер. с карельск. яз., «Север», № 9), Г. Зайцева «Личное дело» («Молодая гвардия», № 11), В. Карпеко «Снег той зимы» («Наш современник», № 9), А. Ковалева «Свежий ветер» («Дружба народов», № 2), Н. Старшинова «...И я открыл глаза...» («Наш современник», № 3), В. Устинова «Будимир» («Север», № 3) и др.

Изданы произведения молодых авторов — сб-ки «Голоса» (Свердловск), «Дебют» (Новосибирск), «Поколение» (М.) и др.

Гос. пр. РСФСР им. М. Горького в 1986 г. присуждены: Ю. Гончарову — за кн. повестей и рассказов «Ожидания» (М.), А. Ткаченко — за кн. повестей «Люди у океана» (М.), Г. Поженяну — за сб. стихов «Погоня» (М.), В. Сорокину — за кн. стихов и поэм «Хочу быть ветром» (М.).

Л. Ханбеков.

Литературоведение. Пути развития литературы, теоретич. проблемы отражены в изданных в 1986 г. коллективных трудах: «Сила ленинских идей. Проблемы развития литературы» (М.), «Марксистско-ленинские критерии ценности в литературе» (М.), «Жанры в литературном процессе» (Вологда), «Проблемы метода и жанра», вып. 12—13 (Томск) и др.

Исследованию различных этапов развития советской литературы, изучению своеобразия ее поисков посвящены материалы, опубликованные в сборниках — «Советская многонациональная литература. Очерк развития» (М.), «Перспектива-85. О литературе наших дней» (М.) и др., а также работы: Г. Белая — «Литература в зеркале критики. Современные проблемы» (М.), В. Громов — «Писатель и критика» (Тула), И. Дедков — «Живое лицо времени. Очерки прозы семидесятых-восьмидесятых» (М.), А. Знаменский — «Убежденность. О жизни, о литературе» (Краснодар), С. Колов — «Постижение времени. По страницам современной прозы о человеке труда» (М.), Б. Корман — «Лирика и реализм» (Иркутск), Ю. Мостков — «О писателях и книгах» (Новосибирск), В. Петелин — «Мятежная душа России. Споры и размышления о современной русской прозе» (М.) и др.

К исследованию жизни и творчества советских писателей обратились авторы статей, вошедших в сборники: «Александр Неверов (к 100-летию со дня рождения. Воспоминания, статьи, библиография)» (Куйбышев), «В мире Есенина (к 90-летию со дня рождения)» (М.), «Земля Федора Абрамова» (М.), «... И тебе я в песне отзовусь... (Сборник о С. Есенине)» (Рязань), «Наследие М. Горького и современность» (М.), а также В. Акаткин — «Ранний Твардовский. Проблемы становления» (Воронеж), В. Баевский — «Давид Самойлов. Поэт и его поколение» (М.), С. Боровиков — «Ясный талант. Литературно-критический очерк об А. Н. Толстом» (Саратов), А. Гелис — «Революция призванный. Страницы жизни Алексея Колосова» (Куйбышев), А. Горшенин — «Сергей Залыгин» (Новосибирск), И. Золотусский — «Федор Абрамов» (М.), А. Истогина, Е. Джичоева — «Два портрета. Анатолий Жигулин, Михаил Шевченко. Очерки творчества» (Воронеж), А. Коптелов — «Сергей Сартаков» (Новосибирск), О. Михайлов — «Леонид Леонов» (М.), В. Нольде — «Вересаев. Жизнь и творчество» (Тула), А. Овчаренко — «Живой Горький» (М.)

А. Панферов — «Мой старший брат» (Саратов), А. Хватов — «Творческие заветы Шолохова» (М.), Е. Цейтлин — «На пути к человеку. Заметки о прозе В. Мазаева» (Кемерово), В. Чалмаев — «Александр Серафимович» (Волгоград) и др.

Изданы новые работы, в которых отражены особенности развития литератур народов РСФСР: Г. Гамзатов — «Преодоление. Становление. Обновление. На путях формирования дагестанской советской литературы» (Махачкала), А. Ганиева — «В поисках легендарного героя» (Махачкала), К. Коряков — «Незабываемые. Воспоминания, очерки (о классиках марийской литературы)» (Йошкар-Ола, на марийском яз.), Н. Тобуроков — «Современная поэзия народов Сибири» (М.), Т. Чамоков — «В ритме эпохи. О литературе адыгейских народов» (Нальчик), М. Юсуфов — «Табасаранская советская литература» (Махачкала), сборники «Литературное наследство Сибири», т. 7 (Новосибирск), «Слово русской советской критики о якутской литературе» (Якутск) и др. Среди исследований об отдельных писателях — книги: М. Магдеев — «Фатих Амирхан. Критический очерк о жизни и творчестве писателя (к 100-летию со дня рождения)» (Казань, на рус. и татар. яз.), Р. Мустафин — «Муса Джалиль. Жизнь и творчество. Довоенный период» (Казань), Р. Нафигов — «Тукай и его окружение» (Казань), Ш. Хамматов — «Муса Джалиль и его современники» (Казань, на татар. яз.), сборники: «Воспоминания о Тукае» (Казань, на татар. яз.), «Мастерство Расула Гамзатова» (Махачкала), «Слово о Тукае. Писатели и ученые о татарском народном поэте» (Казань) и др.

Вопросы истории русской литературы освещены в коллективных трудах: «XVIII век, сб. 15 — Русская литература XVIII века в ее связях с искусством и наукой» (Л.), «Исследования „Слова о полку Игореве“» (Л.), «Литература Древней Руси» (М.), «Революционные демократы и русская литература XIX века» (М.), «Современность классики. Актуальные проблемы изучения русской литературы» (Воронеж), «Проблемы стиля и жанра в русской литературе XIX — начала XX веков» (Свердловск); в работах В. Кулешова «В поисках точности и истины. Статьи о русской классической литературе XIX в.» (М.), Д. Лихачева «Память истории священна» (М.), Г. Москвичевой «Русский классицизм» (М.), Е. Мущенко «Путь к новому роману на рубеже XIX—XX веков» (Воронеж), Н. Утехина «Современность классики» (М.), И. Ямпольского «Поэты и прозаики. Статьи о русских писателях XIX — начала XX века» (Л.) и др.

Многие исследования посвящены жизни и творчеству русских писателей. Среди них — сборники: «Интервью и беседы с Львом Толстым» (М.), «А. П. Чехов в воспоминаниях современников» (М.), «Язык и стиль А. П. Чехова» (Ростов-на-Дону) и др.; авторские работы: И. Волгин — «Последний год Достоевского. Исторические записки» (М.), О. Дилакторская — «Фантастическое в „Петербургских повестях“ Н. В. Гоголя» (Владивосток), В. Житова — «Воспоминания о семье И. С. Тургенева» (Красноярск), Г. Курляндская — «Л. Н. Толстой и Ф. М. Достоевский. Проблемы, методы и мировоззрения писателей» (Тула), А. Латынина — «Всеволод Гаршин. Творчество и судьба» (М.), О. Лебедева — «Пешковы. Васильевы. Лебедевы. Воспоминания о семьях и нижегородском окружении М. Горького» (Горький), П. Максяшев — «Наш Белинский» (Саратов), В. Ремизов — «Роман Л. Н. Толстого „Воскресение“. Концепция жизни и формы ее воплощения» (Воронеж), А. Саакянц — «Тайный жар. Очерки о Марине Цветаевой» (М.), В. Стариков — «Жить тысячью жизней. Повествование-хроника о жизни Д. Н. Мамина-Сибиряка» (Свердловск), Н. Фортунатов — «В. Г. Короленко в Нижнем Новгороде. 1885—1896» (Горький), Л. Черейский — «Пушкин и Северный Кавказ» (Ставрополь) и др.

Проблемы зарубежной литературы рассматривают авторы коллективных исследований «Общие закономерности и национальная специфика в литературах европейских социалистических стран. (Проза 60—70-х гг.)» (М.), «Современная антивоенная литература за рубежом» (Нальчик); А. Пузиков — «Рыцари истины. Портреты французских писателей» (М.), М. Урнов — «Вехи традиции в английской литературе» (М.), В. Земсков — «Габриэль Гарсиа Маркес. Очерк творчества» (М.), И. Эккерман — «Разговоры с Гете в последние годы его жизни» (М., пер. с нем. яз.) и др. Среди сборников, посвященных зарубежным писателям, — «Бальзак в воспоминаниях современников» (М.), «Рабиндранат Тагор. Жизнь и творчество» (М.), «Шекспировские чтения, 1984» (М.) и др.

Вопросы фольклористики нашли отражение в кн.: «Актуальные вопросы кабардино-балкарской фольклористики и литературоведения» (Нальчик), «Проблемы эпической традиции удмуртского фольклора и литературы» (Устинов), «Фольклористика Карелии» (Петрозаводск), «Язык и стиль произведений фольклора и литературы» (Воронеж), Ф. Надршина — «Память народа. (Башкирский фольклор)» (Уфа, на башк. яз.).

Среди новых справочно-библиографических книг — «Архангельские писатели. Биобиблиографический справочник» (Архангельск), «Гайса Хусаинов. Библиографический указатель» (Уфа), «Мидхат Гайнуллин. Библиографический указатель» (Уфа), «Писатели Башкирии о Великой Отечественной войне. Библиографический указатель» (Уфа), «Писатели Среднего Урала. Библиографический указатель» (Свердловск), «Русские советские писатели. Поэты. Библиографический указатель», т. 9 (М.), «Сергей Марков. Рекомендательный указатель литературы» (Кострома) и др. *И. Еремина.*

Театр. В 1986 г. были созданы Союзы театральных деятелей СССР (декабрь) и РСФСР (октябрь). На учредительных съездах этих Союзов были рассмотрены задачи совершенствования работы театров в условиях обновления сов. общества.

Зритель по достоинству оценил усилия ряда театров РСФСР, которые сумели, пусть с разной степенью художественной убедительности, повести взыскательный разговор о тех проблемах, которые выдвинул первый год перестройки в стране. В числе таких спектаклей — «Последний посетитель» В. Дозорцева в Ленингр. академич. Большом драм. театре им. М. Горького (реж. Г. Товстоногов), в Моск. академич. театре им. Моссовета (реж. Б. Щедрин), в Моск. театре им. М. Н. Ермоловой (режиссеры В. Фокин и М. Цитриняк), в Моск. обл. драм. театре (реж. М. Веснин), а также в др. театрах, «Статья» Р. Солнцева в Центр. академич. театре Советской Армии (реж. Ю. Еремин), «Диктатура совести. (Споры и размышления 1986 года)» М. Шатрова в Моск. театре им. Ленинского комсомола (реж. М. Захаров), «Требую суда» О. Перекалина в Ленингр. академич. театре драмы им. А. С. Пушкина (реж. И. Горбачев), «Комиссия» С. Залыгина в Новосибирском театре «Красный факел» (реж. М. Резникович), «Портрет для первой полосы» Ю. Макарова в Моск. театре им. К. С. Станиславского (реж. А. Товстоногов), «Дефицит» И. Щеголихина в Куйбышевском академич. театре драмы им. М. Горького (реж. П. Монастырский), «Зинуля» А. Гельмана в Ленингр. академич. театре им. Ленсовета и Мурманском драм. театре (режиссеры И. Владимиров, Г. Михайлов), «Серебряная свадьба» А. Мишарина в Челябинском академич. театре драмы им. С. Цвиллинга (реж. Н. Орлов), «Эксперимент» В. Черных и М. Захарова в Ленингр. Молодежном и Ростовском им. М. Горького драм. театрах (режиссеры Е. Падве, А. Малышев), «Я, конечно, человек маленький» М. Гараевой в Русском драм. театре Коми АССР и Орском драм. театре им. А. С. Пушкина (режиссеры В. Свиридкин, С. Артамонов), «Экспертиза» В. Левашова в Новокузнецком драм. театре им. С. Орджоникидзе (реж. В. Шапкин), «Обсуждению подлежит» А. Косенкова в Омском академич. драм. театре (реж. Б. Глаголин) и др.

Большое внимание театры уделяли работе над произведениями отечественной и зарубежной классики. В 1986 г. в Моск. театре им. К. С. Станиславского поставлен спектакль «Дело» по пьесе А. Сухово-Кобылина (реж. В. Портнов), в Моск. театре драмы и комедии на Таганке — «Мизантроп» Мольера (реж. А. Эфрос, скончался 13 янв. 1987 г.), в Моск. академич. театре им. Моссовета — «Маленькие трагедии» А. Пушкина (реж. А. Хандикян), в Челябинском академич. театре драмы им. С. Цвиллинга — «Чайка» А. Чехова (реж. А. Морозов), в Центр. академич. театре Советской Армии — «Макбет» У. Шекспира (реж. И. Унгуряну), в Центр. Детском театре — «Тяжелые дни» А. Островского (реж. Г. Печников), в Моск. театре им. Ленинского комсомола — «Гамлет» У. Шекспира (реж. Г. Панфилов), в Ленингр. Молодежном театре — «Игрок» Ф. Достоевского (реж. Е. Падве), в Липецком драм. театре им. Л. Н. Толстого — «Последние» М. Горького (реж. В. Пахомов), в Горьковском академич. театре драмы им. М. Горького — «Егор Булычов и другие» М. Горького (реж. О. Джангишерашвили), в Курском драм. театре им.

А. С. Пушкина — «Маскарад» М. Лермонтова (реж. Ю. Бурэ), в Ленингр. театре им. Ленинского комсомола — «Дети Ванюшина» С. Найденова (реж. Р. Агамирзян), в Тюменском драм. театре — «Укрощение строптивой» У. Шекспира (реж. А. Цодиков), в Чечено-Ингушском драм. театре им. Х. Нурадилова — «Юбилей» А. Чехова (реж. М. Солцаев), в Моск. обл. ТЮЗе — «Мертвые души» Н. Гоголя (реж. В. Фридман), в Ленингр. театре Комедии — «Бешеные деньги» А. Островского (реж. В. Шапиро), в Адыгейском драм. театре им. А. С. Пушкина — «Расточитель» Н. Лескова (реж. Н. Тхакумашев), в Новокузнецком драм. театре им. С. Орджоникидзе — «Ромео и Джульетта» У. Шекспира (реж. А. Ищенко), в Красноярском драм. театре им. А. С. Пушкина — «Дядя Ваня» А. Чехова (реж. Л. Белявский), в Каменск-Уральском драм. театре — «Мария Стюарт» Ф. Шиллера (реж. Ю. Кужелев), в Моск. еврейском театре-студии — «Тевье-молочник» Шолом-Алейхема (реж. Я. Губенко), в Ленингр. драм. театре им. В. Ф. Комиссаржевской — «Зыковы» М. Горького (реж. В. Гришко) и др.

Многие театры РСФСР в 1986 г. продолжали работу над интерпретацией произведений прозы. Моск. академич. театр Сатиры обратился к повести М. Рощина «Роковая ошибка» (реж. Е. Каменькович), Ленингр. Малый драм. театр — к роману У. Голдинга «Повелитель мух» (реж. Л. Додин), Тюменский драм. театр — к повести В. Липатова «Серая мышь» (реж. А. Цодиков). Спектакль «Пути-перепутья» по произведениям Ф. Абрамова поставлен в Моск. драм. театре (реж. Е. Лазарев), «За порогом любви» по повести П. Проскурина «Черные птицы» — в Калининском драм. театре (реж. С. Плисецкая), «Вниз по Миссисипи» по кн. М. Твена «Приключения Гекльберри Финна» — в Астраханском ТЮЗе (реж. Ю. Кочетков), «Прощай, Гульсары» по одноименной повести Ч. Айтматова — в Моск. театре-студии «Сфера» (реж. Е. Еланская), «Похождения Остапа Бендера» по роману И. Ильфа и Е. Петрова «Золотой теленок» — в Липецком драм. театре им. Л. Н. Толстого и в Пермском ТЮЗе (режиссеры В. Пахомов, М. Скоморохов), «Аэропорт» по роману А. Хейли — в Ярославском академич. театре им. Ф. Волкова (реж. А. Смеляков), «Возмездие» по повести А. Лиханова «Высшая мера» — в Кировском драм. театре им. С. М. Кирова и Кинешемском драм. театре им. А. Н. Островского (режиссеры Е. Степанцев, Ю. Резниченко), «Вдовий пароход» по повести И. Грековой — в Красноярском им. А. С. Пушкина, Иркутском им. Н. П. Охлопкова и Великолукском драм. театрах (режиссеры А. Андреев, В. Лымарев, Е. Кузнецов), «Помилование» по повести М. Карима — в Башкирском академич. театре им. М. Гафури (реж. Р. Исрафилов), «Дом» по произведениям Ф. Абрамова — в русском драм. театре Карельской АССР (реж. Н. Черкасов) и др.

Новыми спектаклями была отмечена Всероссийская неделя «Театр — детям и юношеству», торжественное открытие которой состоялось в Новосибирске. Среди премьер Недели — спектакли «Необыкновенный поросенок» С. Козлова в Новосибирском драм. театре «Красный факел», «Колыбельная» Т. Миннуллина в Вологодском драм. театре, «Приключения Тома Сойера» по М. Твену в Ярославском ТЮЗе, «Квадратура круга» В. Катаева в Курском драм. театре им. А. С. Пушкина, «По зеленым волнам океана» С. Козлова в Липецком театре кукол, «Одна жизнь» по роману Н. Островского «Как закалялась сталь» в Новосибирском ТЮЗе, «За все хорошее — смерть» М. Ибрагимбекова в Вологодском ТЮЗе, «Свободная тема» А. Чхаидзе в Северодвинском драм. театре, «Конек-Горбунок» П. Ершова в Котласском драм. театре, «Приключения кота Леопольда» А. Хайта в Хакасском драм. театре, «Чиполлино» Дж. Родари в Минусинском драм. театре, «Гроза» А. Островского в Березниковском драм. театре, «Сигнальщики и горнисты» А. Алексина в Чувашском ТЮЗе и др.

В 1986 г. Гос. премии РСФСР им. К. С. Станиславского присуждены: реж. В. Пашнину, художнику А. Кузнецову, актрисе Г. Саломатовой — за спектакль «Хмель» (дилогия) в Минусинском драм. театре Красноярского края; актеру А. Бугрееву — за исполнение ролей Чепурного и Свидригайлова в спектаклях «Дети солнца», «Преступление и наказание» в Приморском краевом драм. театре им. М. Горького; реж. Г. Товстоногову — за постановку спектаклей русского классич. репертуара в Ленингр. академич. Большом драм. театре им. М. Горького в 1983—1985 гг.

Звания «Народный артист РСФСР» в 1986 г. удостоены: М. Андросов (Москва), Б. Бады-Сагаану (Кызыл), В. Бугров (Воронеж), В. Гатаев (Калинин), Н. Григорьева (Чебоксары), Н. Гундарева (Москва), В. Дьяконов (Красноярск), Ю. Еремин (Москва), В. Карпова, И. Конопацкий (Ленинград), В. Кашпур (Москва), П. Конончук (Челябинск), Л. Кулагин (Москва), С. Лерман (Горький), Н. Мартон (Ленинград), А. Мягков (Москва), В. Никитин (Владивосток), А. Сасыков (Элиста), О. Симонова (Киров), З. Славина (Москва), Н. Черныш (Белгород), А. Чуйков (Калинин), Е. Шаврина (Паевская) (Хабаровск), В. Шиловский (Москва), Т. Щуко (Ленинград).

А. Жиров.

Музыка. В 1986 г. много новых сочинений композиторы РСФСР посвятили 27-му съезду КПСС, предстоящему 70-летию Великой Октябрьской социалистической революции, в них прозвучали темы историч. памяти, любви к Отечеству, борьбы за мир и др. В числе созданных в 1986 г. произведений — о р а т о р и и: «Коммунисты» Е. Птичкина, «Вечно будет с тобой» Н. Лебедева; к а н т а т ы: «Спокойная метель» и «Три старинные песни Курской губернии» Г. Свиридова, «Торжественная ода» В. Рубина, «Лирическая кантата» Г. Воронова, «Радость» Т. Назаровой-Метнер, «Родина» А. Холминова, «На поле Куликовом» Ш. Чалаева, «Ступени к звездам» В. Тарнопольского, «Исаакиевский собор» Б. Архимандритова, «Петербургский ноктюрн» Г. Банщикова, «Свадебная лирика» Л. Бобылева, «О войне и мире» С. Вольфензона, «Севкойя Ленина» и «Лирический концерт» В. Григоренко, «Память» Э. Захарова, «Вечерние песни» и «Маленькая весенняя кантата» Ю. Левитина, «Лунная свирель» (кантата-сказка) Е. Подгайца, «Повесть о Горе-Злочастии» Л. Пригожина, «Вечерины» М. Ройтерштейна, «Над Волгой сияет апрельское солнце» Н. Шахматова; с и м ф о н и и: А. Королева, Д. Кривицкого, № 6 Б. Арапова, «Камерная симфония» М. Вайнберга, «Камерная симфония» А. Коблякова, № 4 («По прочтении драмы „Борис Годунов“ А. С. Пушкина») В. Овчинникова, № 2 В. Пальчуна, «Мастер и Маргарита» А. Петрова, № 5 (к 400-летию г. Куйбышева) С. Слонимского, «Сибирь» (№ 4) Л. Присса, «К свету» В. Успенского, № 3 («Молодая гвардия») Т. Чудовой; с и м ф о н и е т т ы: «Лирическая» А. Агабабова, Ю. Фалика, М. Краснова, № 2 («В старинном духе») Г. Корчмаря; с и м ф о н и ч е с к и е п о э м ы: «Эпитафия» К. Хачатуряна, «Знамена мира» М. Вайнберга, «Куда ты, аист?» С. Важова, «Памяти С. М. Кирова» Ю. Симакина, «Мираж» В. Струкова, «Славься, Родина» Р. Ибрагимова, «Алые паруса» Г. Шумилова; с ю и т ы: «Мир Эллады» Ю. Багрия, «Диптих» Е. Подгайца, «Детские забавы» Ю. Тугаринова; у в е р т ю р ы: «Радость труда» Б. Терентьева, «Молодежная» Р. Губайдуллина, «Праздничная» А. Даурова, «Приветствие» А. Шахбагяна, «Слава Родине» В. Пикуля; к о н ц е р т ы: для оркестра — симфонический концерт С. Беринского, «От звезд до звезд» С. Белимова, «Канон» Ю. Буцко, «ВАСН» А. Мыльникова; для фортепиано — Н. Полынского, В. Довганя, «Соната-фантазия» А. Боярского; для 2 фортепиано — Г. Белова, «Триптих» Н. Пейко; для скрипки — А. Чайковского, № 2 Л. Афанасьева, № 4 З. Компанейца, И. Красильникова, А. Луппова, Л. Присса; для альта — Э. Денисова, Е. Комальковой, «Летний день» А. Балтина; для виолончели — «Сонатаричеркар» Ю. Буцко, В. Лобанова, для гобоя — Р. Газизова, А. Пирумова, для кларнета — «Концертино» Н. Гана, В. Комарова, В. Лобанова, для трубы — А. Самонова, «Поэма» А. Фляркоского; к а м е р н ы е а н с а м б л и: квартеты — Т. Попатенко, В. Улановского, № 8 М. Раухвергера, № 2 Р. Ибрагимова, № 2 В. Дьяченко, № 3 Е. Кожевниковой, № 3 А. Севастьянова; трио — В. Яглинг, «Серенада весны» Т. Смирновой; квинтеты — В. Бояшова, Г. Дуарской, С. Жукова; «Веселая увертюра» для ансамбля скрипачей и фортепиано А. Фляркоского; «Концерт» (для фортепиано и 11 исполнителей) А. Раскатова; с о н а т ы: для фортепиано — А. Муравлева, В. Пикуля, И. Худолея, В. Сапожникова, № 16 Д. Толстого, «Композиция № 4» В. Екимовского, № 8 В. Иванникова, № 5 Ю. Корнакова; для двух фортепиано — «Концертный триптих» Н. Пейко; для скрипки и фортепиано — Д. Кривицкого, «Соната-дуэт» Ю. Козулина; для альта и фортепиано — В. Генина, Г. Фиртича; для виолончели и фортепиано — Е. Подгайца, Т. Сергеевой, Е. Иршаи, В. Брумберга, С. Гаврилина, А. Агажанова, С. Беринского; для флейты и фортепиано — И. Ануфриева, сонатины Д. Смолгонской, Н. Сни-

ховской; для кларнета соло — А. Асламазова; для кларнета и фортепиано — В. Лобанова, Д. Соловьева, В. Улановского; для гитары — В. Кикты, И. Рехина; сочинения для духового оркестра: симфонии — № 2 Д. Браславского, «Подвиг павших вдохновляет живых» Б. Диева, «О войне и мире» Г. Сальникова, № 6 («Бессмертие») Д. Салиман-Владимирова, марши — «Трудовая слава» Р. Симонова, «Дивертисмент» Б. Тобиса; для эстрадно-симфонического оркестра: «Увертюра» А. Пресленева, «Торжественная увертюра», «6 музыкальных фресок» и «Весенний калейдоскоп» Б. Троцюка; вокальные циклы: «Память» Б. Архимандритова, «Порывы разных лет» В. Веселова, «Мой край» Т. Дуарской, «Северные цветы» В. Дьяченко, «Басни Крылова» И. Катаева, «Элегии» А. Раскатова, «Времена года» И. Рехина, «Звонкие песни», «Ожидание» И. Рогалева, «Родина» («Простые песни») В. Рубина, «Лирические песни» Ф. Рубцова, «Поэма о любви» В. Сорокина, «Звездное небо над нами» П. Теплова, «Песни Беранже» и «Из лирического дневника» Ю. Фалика; хоровые произведения: поэма «Родина» В. Рубина, «Из чешской народной поэзии» (для детского хора) М. Броннера; для оркестра русских народных инструментов — симфония № 3 В. Бояшова, сюиты — «Легенды Кавказа» Н. Османова, «Поэма» А. Луцкого, «Элегия», «Вальс» и «Скерцо» Н. Пейко.

В 1986 г. в муз. театрах РСФСР состоялись премьеры опер: «Мазепа» П. Чайковского (дирижер А. Жюрайтис, реж. С. Бондарчук), «Сказка о царе Салтане» Н. Римского-Корсакова (дирижер А. Лазарев, реж. Г. Ансимов), «Вертер» Ж. Массне (дирижер А. Жюрайтис, реж. Е. Образцова), «Прекрасная мельничиха» Дж. Паизиелло (дирижер В. Вайс, реж. Г. Геловани) в ГАБТ СССР, «Черевички» П. Чайковского (дирижер В. Кожухарь, реж. И. Шароев) в муз. театре им. К. С. Станиславского и Вл. И. Немировича-Данченко, «Играем Шостаковича» на музыку Д. Д. Шостаковича (дирижер А. Левин, реж. Ю. Борисов), «Золотой теленок» Т. Хренникова (дирижер Л. Оссовский, реж. Б. Покровский) в камерном муз. театре, «Волшебная музыка, или Давайте делать оперу» М. Минкова (новая редакция) (дирижер В. Яковлев, реж. Н. Сац), «Волк и семеро козлят» М. Коваля (дирижер В. Яковлев, реж. Н. Сац) в Детском муз. театре — все в Москве, «Мать» Т. Хренникова (дирижер А. Анисимов, реж. Э. Пасынков) в Перми, «Пиковая дама» П. Чайковского (дирижер В. Бойков, реж. О. Дадишкилиани) в Горьком, «Севильский цирюльник» Дж. Россини (дирижер Б. Грузин, реж. В. Багратуни) в Новосибирске, «Джалиль» Н. Жиганова (дирижер Ф. Мансуров, режиссеры Э. Пасынков, В. Раку) в Казани; премьеры балетов: «Анюта» В. Гаврилина (балетмейстер В. Васильев, дирижер А. Лавренюк) в ГАБТ СССР, «Сильфида» Х. Левеншелля (балетмейстер О. Виноградов, дирижер Г. Жемчужин) в муз. театре им. К. С. Станиславского и Вл. И. Немировича-Данченко в Москве, «Броненосец „Потемкин"» А. Чайковского (балетмейстер О. Виноградов, дирижер В. Гергиев) в театре оперы и балета им. С. М. Кирова, «Женитьба» А. Журбина (балетмейстер Н. Боярчиков, дирижер П. Бубельников) в Малом театре оперы и балета в Ленинграде, «Лебединое озеро» П. Чайковского (балетмейстер Е. Аксенова, дирижер Ю. Степанов) в Воронеже, «Каменный цветок» С. Прокофьева (балетмейстер А. Бадрак, дирижер А. Войскунский) в Горьком, «Степан Разин» Н. Сидельникова (балетмейстер В. Бударин, дирижер Б. Грузин), «Лебединое озеро» П. Чайковского (балетмейстер К. Сергеев, дирижер Б. Грузин) в Новосибирске, «Метель» Г. Свиридова (балетмейстер А. Бадрак, дирижер Н. Ульянов), «Семь красавиц» К. Караева (балетмейстер В. Салимбаев, дирижер А. Анисимов) в Перми, «Шурале» Ф. Яруллина (балетмейстер К. Рассадин, дирижер Т. Ахметов) в Казани, «Комиссар» Г. Банщикова (балетмейстер А. Дементьев, дирижер И. Айзикович) в Улан-Удэ.

Осуществлены новые постановки музыкальных комедий: «Миллионерша» Е. Глебова (дирижер В. Горелик, реж. О. Иванова), «Касатка» Л. Чернышева (дирижер П. Сальников, реж. С. Богачев) в Москве, «О бедном гусаре...» А. Петрова (дирижер И. Пискарев, реж. В. Воробьев), «Секрет счастья» («Мымра») А. Журбина (дирижер В. Рожковский, реж. И. Дубицкая) в г. Иваново, «Ужасная девчонка» О. Фельцмана (дирижер В. Вишневский, реж. В. Раку), «Дом моделей» В. Лебедева (дирижер Б. Нодельман, реж. С. Курочкин), «Дети капитана Гранта» И. и М. Дунаевских (дирижер Б. Нодельман, реж. С. Духовный) в Свердловске, «Башмачки» Д. Файзи (дирижер Т. Ахметов, реж. Л. Таубе) в Казани и др.

Гос. премии РСФСР им. М. Глинки в 1986 г. присуждены: дирижеру А. Лазареву — за концертные программы и спектакли ГАБТ СССР 1983—85 гг., композитору Г.-Р. Синисало, балетмейстеру И. Смирнову, художнику А. Шелковникову, солисткам Н. Гальциной, Т. Левашовой — за балет «Сампо» (новая редакция) в Муз. театре Карельской АССР. Премии им. Н. К. Крупской удостоен в 1986 г. композитор А. Шнитке — за музыку к мультипликац. фильму-трилогии «Я к вам лечу воспоминаньем...», «И с вами снова я...», «Осень» (к/ст «Союзмультфильм»).

В 1986 г. звания «Народный артист РСФСР» удостоены: Л. Афанасьев (Москва), А. Бердышев (Новосибирск), В. Буруев (Улан-Удэ), Н. Довгалева (Саратов), С. Горковенко (Ленинград), Т. Лукьянова, А. Михальченко, Б. Морозов, В. Овчинников, В. Осипов, М. Парцхаладзе, Н. Петров (Москва), А. Пономаренко (Куйбышев), В. Попов, Л. Сергиенко, В. Соколов, В. Спиваков, М. Таривердиев, А. Флярковский (Москва), А. Хижняк, Н. Худяков (Свердловск), Ш. Чалаев (Махачкала), В. Чернушенко (Ленинград), А. Чиркова (Саранск), И. Шепельский (Свердловск), В. Шаинский, О. Эрдели (Москва), М. Янсонс (Ленинград). *И. Шехонина.*

Кино. Киностудиями РСФСР в 1986 г. выпущено 87 полнометражных художественных фильмов, 198 документальных (из них 24 полнометражных), 95 научно-популярных (из них 8 полнометражных), 436 технико-пропагандистских и учебных кинокартин, 34 мультипликационных фильма, 723 номера киножурналов.

Киностудия «Мосфильм» создала ряд фильмов, посвященных актуальным социальным и нравственным проблемам: «Время сыновей» (сценарий И. Герасимова, А. Горохова, реж. Е. Матвеев, оператор Л. Калашников), «Зина-Зинуля» (сценарий А. Гельмана, реж. П. Чухрай, оператор Н. Немоляев), «Попутчик» (сценарий П. Лунгина, И. Киасашвили, реж. И. Киасашвили, операторы Д. Евстигнеев, В. Степанов), «По главной улице с оркестром» (сценарий А. Буравского, П. Тодоровского, реж. П. Тодоровский, оператор В. Шувалов), «Верую в любовь» (сценарий С. Шелестовой, реж. Е. Михайлова, оператор А. Кузнецов), «Затянувшийся экзамен» (сценарий А. Кудрявцева, реж. В. Шамшурин, оператор Б. Брожовский), «Кин-дза-дза!» (сценарий Р. Габриадзе, Г. Данелия; реж. Г. Данелия, оператор П. Лебешев), «Курьер» (сценарий А. Бородянского, реж. К. Шахназаров, оператор Н. Немоляев), «Плюмбум, или Опасная игра» (сценарий А. Миндадзе, реж. В. Абдрашитов, оператор Г. Рерберг), «Зонтик для новобрачных» (сценарий Р. Фаталиева, реж. Р. Нахапетов, оператор В. Шевцик), «Чегемский детектив» (совместно с к/ст «Грузия-фильм»; сценарий Ф. Искандера, реж. А. Светлов, оператор В. Пиганов) и др. Историч. личности стали героями кинолент «Борис Годунов» (2 серии; совм. с к/ст ЧССР, Зап. Берлина, ПНР; по одноименной драме А. С. Пушкина; автор экранизации и реж. С. Бондарчук, оператор В. Юсов), «Лермонтов» (автор сценария и реж. Н. Бурляев, оператор О. Мартынов), «Чичерин» (2 серии; сценарий А. Зархи, В. Логинова, реж. А. Зархи, оператор А. Мукасей). Внешнеполитич. тематика — в основе кинокартин «Семь криков в океане» (автор сценария и реж. В. Басов, оператор И. Миньковецкий), «Гонка века» (сценарий В. Дунаева, Н. Орлова, реж. Н. Орлов, оператор Б. Кочеров), «Ягуар» (сценарий С. Аларкона, Т. Яковлевой, реж. С. Аларкон, оператор А. Иванов), «Соучастие в убийстве» (сценарий Э. Володарского, В. Краснопольского, В. Ускова, режиссеры В. Краснопольский, В. Усков, операторы В. Минаев, В. Шейнин), «Лицом к лицу» (2 серии; сценарий Ю. Семенова, реж. А. Бобровский, оператор М. Ардабьевский), «Крик дельфина» (сценарий Н. Черкашина, реж. А. Салтыков, оператор А. Рябов). Пьянство и алкоголизм обличаются в фильмах «Очная ставка» (сценарий А. Леонтьева, В. Кремнева, реж. В. Кремнев, оператор В. Нахабцев) и «Хорошо сидим!» (сценарий Я. Костюковского, М. Слободского, реж. М. Закиров, операторы В. Пищальников, Н. Степанов).

Киностудия «Ленфильм» выпустила фантастич. ленту-притчу, призывающую человечество отвести угрозу термоядерной катастрофы,— «Письма мертвого человека» (сценарий К. Лопушанского, В. Рыбакова при участии Б. Стругацкого, реж. К. Лопушанский, оператор Н. Покопцев), кинокартины о наших современниках:

«Красная стрела» (сценарий Э. Дубровского, А. Ожегова, режиссеры И. Хамраев, И. Шешуков, оператор В. Бурыкин), «Знаю только я» (сценарий А. Гребнева, реж. К. Геворкян, оператор Г. Маранджян), «Прости» (сценарий В. Мережко, реж. Э. Ясан, оператор И. Багаев), «Прорыв» (сценарий А. Шульгина, реж. Д. Светозаров, оператор С. Астахов), «Фуэте» (сценарий Б. Ермолаева, С. Кулиша, режиссеры В. Васильев, Б. Ермолаев, оператор В. Миронов) и др. Фильм «Скорбное бесчувствие» (сценарий Ю. Арабова, реж. А. Сокуров, оператор С. Юриздицкий) — кинофантазия по пьесе Б. Шоу «Дом, где разбиваются сердца», фильм «Левша» (автор сценария и реж. С. Овчаров, оператор В. Федосов) — экранизация одноименного сказа Н. С. Лескова.

Среди лент Центральной киностудии детских и юношеских фильмов им. М. Горького — «Вера» (сценарий С. Розена, реж. И. Мусатов, оператор С. Филиппов), «Атака» (сценарий В. Соловьева, реж. И. Николаев, оператор В. Звонилкин), «На златом крыльце сидели» (сценарий А. Хмелика, Б. Рыцарева, реж. Б. Рыцарев, операторы М. Гойхберг, С. Журбицкий), «Под знаком однорогой коровы» (сценарий А. Бородянского, реж. Х. Хажкасимов, оператор В. Липовой); кинокартины, воскрешающие страницы Великой Отечественной войны и первого года после нее: «Баллада о старом оружии» (сценарий В. Михальского, реж. Г. Воронин, оператор Л. Литвак), «Постарайся остаться живым» (сценарий А. Беляева, реж. Г. Иванов, операторы А. Рыбин, М. Роговой), «Наградить (посмертно)» (сценарий С. Александрова, реж. Б. Григорьев, оператор В. Гинзбург); остросюжетные фильмы: «Конец операции „Резидент“» (2 серии; сценарий О. Шмелева, В. Востокова, реж. В. Дорман, оператор В. Корнильев), «Досье господина в „Мерседесе“» (2 серии; сценарий В. Кассиса, Л. Колосова, Г. Николаенко, реж. Г. Николаенко, оператор А. Гришко), «Бармен из „Золотого якоря“» (сценарий Я. Филиппова, реж. В. Живолуб, операторы С. Онуфриев, С. Ткаченко).

Центральная студия документальных фильмов посвятила 27-му съезду партии полнометражную кинокартину «Стратегия ускорения» (режиссеры Л. Махнач, В. Трошкин, автор дикторского текста Л. Николаев, главный оператор Л. Максимов) и девять спец. киновыпусков «XXVII съезд КПСС». Студия создала также полнометражные фильмы «Время обновления» (реж. и автор дикторского текста И. Гелейн, операторы В. Головня, Л. Гончаров, В. Горбатский) — о пребывании М. С. Горбачева в Куйбышеве и Тольятти весной 1986 г., «Дальний Восток сегодня и завтра» (реж. и авторы дикторского текста Л. Махнач, Б. Сарахатунов, операторы В. Горбатский, С. Кузминский, Л. Максимов) — о поездке М. С. Горбачева в Приморский и Хабаровский края летом 1986 г., «Раздумья о русской ниве» (сценарий А. Иващенко, реж. Л. Данилов, операторы В. Воронцов, С. Воронцов, П. Касаткин) — о проблемах агропрома Нечерноземной зоны РСФСР, «Соло трубы» (сценарий Л. Рошаля, реж. А. Иванкин, оператор В. Никонов) —о семье старых большевиков Федотовых, «Бела Кун» (совместно с кинематографистами ВНР, сценарий А. Латышева, режиссеры А. Зенякин, В. Габор, операторы Л. Ермолаев, Р. Йожеф) и др. В числе короткометражных кинокартин — «Здесь жил В. И. Ленин», «Взгляд в XXI век», «Москва — Париж: продолжение диалога», «Трудный диалог в Рейкьявике», «Родом из Звездного», «„Михаил Сомов“. Хроника спасательной экспедиции», «Высокий рубеж», «Взлетная полоса», «Медвежье... Что дальше?», «Всегда с хлебом», «V съезд кинематографистов», «Гобелен, скульптура и мы», «Молодежь Афганистана», «Сионизм. Продолжение разговора...», «Рассказывать об Албании...».

На Центральной киностудии научно-популярных и учебных фильмов созданы полнометражные ленты цикла «Рассказы из истории советской науки» — «Дети Галактики» (сценарий В. Капитановского, реж. А. Герасимов, оператор Е. Потиевский), «Атомщики» (сценарий А. Менджерицкого, реж. Б. Загряжский, оператор В. Мотыченков), «Реалисты» (сценарий В. Викторова, Л. Николаева, реж. А. Буримский, оператор В. Колюшев), а также «Товарищ Красин уполномочен...» (сценарий Б. Добродеева, Н. Шишлина, реж. Б. Гольденбланк, операторы Н. Вербловский, М. Комоликов), «Москва. VIII Международный...» (реж. А. Рацимор, автор дикторского текста Н. Зимянина, операторы А. Павлов, В. Ропейко, А. Добржинский, С. Москалев), короткометражные фильмы «Ваш ход, АЭС!», «За солнцем вслед», «„Вега“ сообщает...», «Дороги энергии», «Полет и подвиг продолжая», «К тайнам жизни», «С компьютером за партой», «Тепло земли», «Совесть науки. Этюд о К. А. Тимирязеве» и др.

Ленинградская студия документальных фильмов выпустила полнометражные кинокартины «Рабочий день России» (сценарий Ю. Кириллова, П. Когана, режиссеры П. Коган, Л. Станукинас, операторы Ю. Александров, В. Донец) и «Глобальный пресинг. Фильм 1-й. Рождено в Америке» (сценарий Б. Бардина, Н. Боронина, реж. Н. Боронин, оператор С. Иванюхин). В числе короткометражных фильмов — «Ленинград — колыбель Великого Октября», «Места обитания», «Горожане на земле», «Встретимся во дворе», «Элегия», «Всеволод Кочетов», «Художник Угаров».

Среди произведений Ленинградской киностудии научно-популярных фильмов — полнометражные ленты «В поисках единства» (сценарий В. Бреева, Г. Рудакова, реж. Л. Волков, операторы Г. Глазунов, Б. Балашов, Л. Волков, О. Плаксин, И. Тиктинская), «Красноярский меридиан» (сценарий А. Фролова, реж. А. Мартыненко, оператор С. Циханович), короткометражные: «Монолог о сущности машин», «Эффект сверхпластичности», «Человек фантазирующий», «Город кардиологов», «В двух шагах от полюса», «Живая пустыня», «Выгодная ли культура рожь?», «Талантливые дети», «Художник Борис Щербаков».

На Свердловской киностудии созданы художеств. фильмы «55 градусов ниже нуля» (сценарий Л. Толстого, реж. Ю. Иванчук, оператор Н. Гайл) — о семье кадровых металлургов, о чести рабочей династии, «Железное поле» (сценарий А. Рекемчука, реж. Я. Лапшин, оператор И. Лукшин) — о ветеранах Великой Отечественной, «Арифметика любви» (сценарий В. Шугаева, реж. О. Николаевский, оператор В. Осенников) — о нравственных исканиях современных молодых людей, «Золотая баба» (сценарий С. Плеханова, реж. В. Кобзев, оператор Р. Мещерягин) — о приключениях русских первопроходцев, осваивающих северные земли Сибири; полнометражный документальный фильм «Цена воды» (сценарий Ю. Черниченко, реж. И. Персидский, операторы Ю. Дуринов, И. Персидский), полнометражный научно-популярный фильм «Лаборатория — океан» (сценарий Б. Шейнина, реж. А. Стремяков, операторы Ю. Дуринов, А. Стремяков, А. Трифонов). В числе короткометражных документальных и научно-популярных лент — «Широкая колея», «Июльский снег Уренгоя», «Сито профессора Барского», «Миссия „ИФХАНГАХ-1“», «Сохранится неустойчивая погода», «Башкирские мотивы», «Мумиё — легенды и действительность». Филиалом киностудии — Красноярским творческим объединением по производству хроникально-документальных фильмов — выпущены киноочерки «Плотина», «Госпожа Тундра», «Варварин ключ» и др.

Ростовской-на-Дону студией кинохроники созданы полнометражный документальный фильм «Железные всходы» (сценарий А. Иващенко, реж. К. Лаврентьев, оператор А. Терновой), несколько короткометражных кинокартин, в т. ч. «В порядке исключения», «Учатся руководители», «Ставрополье».

Среди короткометражных фильмов других студий кинохроники — «Производственная тема с лирическим отступлением», «Город на Самарской луке», «Молодые», «Горькая рябина», «Суд идет» (Куйбышевская), «Габдулла Тукай» (Казанская), «Действующие лица и исполнители», «Имени Радищева» (Нижневолжская), «Секрет Ханифы Тимоевой», «Земля на вес золота», «Абдулла» (Северокавказская), «Васюганские вышкари», «„Томь“: драма с открытым финалом», «Люди моей долины» (Западносибирская), «Дорога, которая будет», «Непский свод», «Сергей Залыгин. На время отложив рукопись», «Из театральной жизни Семена Станиславского» (Восточносибирская), «Разговор по существу», «Тында — столица БАМа», «Порт», «Становление», «Такое трудное поле» (Дальневосточная).

В 1986 г. вышли на экран художеств. фильмы, работа над которыми была завершена в предыдущие годы: «Тема» (к/ст «Мосфильм»; сценарий Г. Панфилова, А. Червинского, реж. Г. Панфилов, оператор Л. Калашников), «Проверка на дорогах» (к/ст «Ленфильм»; сценарий Э. Володарского по мотивам военной прозы Ю. Германа, реж.

А. Герман, операторы Л. Калганов, Ю. Александровский, В. Миронов).

Гос. премии РСФСР им. бр. Васильевых в 1986 г. присуждены: Э. Володарскому, А. Герману, В. Федосову, Ю. Пугачу, А. Болтневу, Н. Руслановой — за художеств. фильм «Мой друг Иван Лапшин» производства к/ст «Ленфильм»; Ю. Райзману, Т. Лапшиной, В. Алентовой — за художеств. фильм «Время желаний» производства к/ст «Мосфильм» (А. Гребнев, Н. Олоновский, А. Папанов, принимавшие участие в создании фильма, удостоены Гос. премии РСФСР ранее). Премия им. Н. К. Крупской в 1986 г. присуждена автору сценария и реж. А. Хржановскому за художеств. мультипликац. фильм-трилогию «Я к вам лечу воспоминаньем...», «И с вами снова я...», «Осень» (к/ст «Союзмультфильм»).

Звание «Народный артист РСФСР» в 1986 г. присвоено С. Яковлеву (Москва).

В 1986 г. в республике насчитывалось 66,8 тыс. гос. киноустановок, фильмы просмотрели 1,72 млрд. зрителей.

Т. Гваришвили.

Изобразительные искусства. В 1986 г. во всех организациях Союза художников РСФСР были обсуждены и приняты творч. планы на 12-ю пятилетку, в которых были учтены критич. замечания, касавшиеся орг. вопросов, деятельности зональных выставочных к-тов, художеств. советов и др. Особое внимание уделялось проблемам профессионального и идейно-творческого роста молодежи.

27—28 марта состоялся 6-й пленум Правления Союза художников РСФСР. С докладом «Задачи Союза художников в свете решений XXVII съезда КПСС» выступил Пред. Правления С. Ткачев. Были рассмотрены важные проблемы совр. изобразительного искусства, пути его дальнейшего развития, его роль в удовлетворении духовных запросов трудящихся. Особо обсуждался вопрос о состоянии художеств. критики.

Важным документом явилось принятое 21 августа 1986 г. постановление ЦК КПСС и Совета Министров СССР «О мерах по дальнейшему развитию изобразительного искусства и повышению его роли в коммунистическом воспитании трудящихся», которым предусмотрено, в частности, создание в 1987—88 гг. художеств. вузов в Москве и Красноярске, что в будущем позволит пополнить творч. коллективы РСФСР квалифицированными кадрами, поднять эстетич. воспитание трудящихся на более высокую ступень.

Традиционная «Неделя изобразительного искусства» проводилась 14—20 апреля 1986 г., центром ее стала Тюменская обл. В Тюмени в эти дни была показана республиканская выставка «Трудом славен человек», в экспозицию которой входило 390 произведений живописи, графики, скульптуры, плаката, декоративно-прикладного искусства, представленных мастерами Москвы, Ленинграда, Пензы, Смоленска, Йошкар-Олы, Якутска, Воронежа, Орла, Перми, Моск. обл. (работы М. Кончаловского, П. Оссовского, А. Яковлева, А. Мыльникова, В. Игошева, А. Мунхалова, А. Осипова, А. Либерова и др.). В Тюмени были организованы также выставка «Декоративное искусство России», на которой были представлены изделия из фарфора, керамики, изделия тобольских резчиков по кости, и персональная выставка произведений художника-графика А. Зыкова. Республиканская выставка произведений графики «Дети страны Советов» была показана в краеведческом музее Ханты-Мансийска. Художники, участвовавшие в проведении «Недели», выезжали в Ханты-Мансийск, Нижневартовск, Сургут, Ноябрьск, Новый Уренгой и другие населенные пункты области, где встречались с учащимися школ, с тружениками промыслов, строителями газопровода. В г. Ноябрьск филиалу обл. картинной галереи переданы в дар от Союза художников РСФСР 120 произведений живописи, скульптуры и графики. В Новом Уренгое, в филиале картинной галереи, была открыта выставка «Страна родная», где демонстрировались в основном работы моск. и ленингр. художников, неоднократно приезжавших на Уренгой в творч. командировки. В рамках «Недели» выставки, встречи художников с трудящимися, беседы в мастерских художников проходили во всех областных, краевых и республиканских (автономных) центрах, а также на селе, продолжая сложившуюся традицию развития связей труда и искусства.

В 1986 г. были проведены 1-я республиканская выставка произведений станковой графики в Уфе, 5-я республиканская выставка плаката в Воронеже.

В выставочных залах СХ РСФСР в Москве в 1986 г. был проведен ряд групповых художеств. выставок, в их числе — выставка, посвященная 27-му съезду КПСС,— «Народные художественные промыслы» (вологодское кружево, дымковская игрушка, жостовская декоративная роспись), а также «Гутное стекло», «Расписной текстиль», «Произведения живописи из фондов Калининской картинной галереи», «Скульптура Подмосковья», выставки произведений художников Оренбурга, Белгорода, Марийской АССР.

Москвичи и гости столицы познакомились с персональными выставками произведений К. Бритова (Владимир, живопись), А. Колчанова (Киров, графика), А. Акритас (Моск. обл., графика), В. Ерофеева (Курск, живопись), А. Бородина (живопись, графика) и А. Легенченко (графика) — оба из Волгограда, П. Вершигорова (Киров, живопись), С. Якушевского (Рязань, живопись, графика), В. Ельчанинова (Смоленск, живопись), А. Шумилкина (Томск, живопись), М. Соловьёвой-Ефимовой (скульптура, графика), Е. Самсонова (Моск. обл., живопись), А. Страхова (Моск. обл., живопись). Состоялись посмертные выставки произведений В. Соколова (живопись), В. Леванидова (живопись, графика), А. Зеленского (скульптура), А. Рублевой (живопись), В. Щербакова (живопись), К. Молчанова (живопись, графика), С. Григорьева (живопись), Б. Едунова (скульптура), Н. Андрияки (живопись, графика).

В 1986 г. на территории РСФСР установлены: памятники В. И. Ленину в гг. Вишера и Чудово Новгородской обл. (скульптор В. Меньшов, арх. Н. Савин), монумент «Навеки с Россией» в Саранске в ознаменование 500-летия добровольного присоединения Мордовии к России (скульптор И. Бродский, арх. И. Покровский), памятники М. Ломоносову в Ленинграде (скульпторы В. Свешников, Б. Петров, архитекторы Э. Тяхт, И. Шахов), Н. Добролюбову в Горьком (скульптор П. Гусев, арх. Б. Нелюбин), К. Федину в Саратове (скульптор А. Кибальников, арх. Ю. Манекин), И. Курчатову в Челябинске (скульптор В. Авакян, архитекторы В. Глазырин, Б. Петров, И. Талалай), памятник-бюст М. Фрунзе в Ярославле (скульптор А. Бичуков, арх. С. Дмитриенко), памятник-надгробие С. Есенину на Ваганьковском кладбище в Москве (скульптор А. Бичуков, арх. Н. Ковальчук), памятник «Воинам-землякам, погибшим в годы Великой Отечественной войны в 1941—1945 гг.» в г. Мытищи Моск. обл. (скульптор Ю. Чернов, арх. Г. Исакович) и др.

Гос. премий РСФСР им. Репина в 1986 г. удостоены: скульптор М. Аникушин — за серию скульптурных портретов «Наш современник» («Ткачиха В. Н. Голубева», «Рабочий В. С. Чичеров», «Балерина Г. Уланова», «Композитор Г. В. Свиридов»); искусствовед В. Брюсова — за цикл науч. исследований, посвященных русской живописи XVII века,— книги «Фрески Ярославля», «Гурий Никитин», «Федор Зубов», «Русская живопись 17 века»; художник М. Кончаловский — за произведения живописи последних лет, выполненные в жанре натюрморта; художник А. Осипов — за картину «Мунха — праздник подледного лова» и пейзажи «Речка Аргомай», «Устье Иньяли».

Звания «Народный художник РСФСР» в 1986 г. удостоены: А. Ананьин (Кемерово), Е. Гудин (Свердловск), В. Ерофеев (Курская обл.), Н. Ерышев (Оренбургская обл.), М. Митурич-Хлебников, Б. Неменский, В. Носков (все — Москва), А. Либеров (Омская обл.), А. Сергеев (Смоленская обл.), Р. Федоров (Чувашская АССР), В. Стамов (Ленинград).

В. Юдичев.

Архитектура и строительство. В 1986 г. утверждены откорректированные ген. планы гг. Астрахань, Иваново, Калуга, Улан-Удэ, а также малых городов — Алексин, Асбест, Вязники, Грязовец, Енисейск, Златоуст, Кимры, Краснокамск, Кунгур, Трубчевск, Уссурийск и др. Разработан ген. план усадьбы-заповедника Ясная Поляна. Проводились конкурсы-семинары, на которых обсуждались вопросы реконструкции центр. городских р-нов в гг. Белгород (функциональная организация и объемно-пространств. решение), Калуга, Смоленск (планировка жилых р-нов в историч. зоне). Велась комплексная реконструкция улиц и площадей Челябинска, где завершено создание ансамбля предпарковой площади на пр. Ленина с памятником академику И. В. Курчатову (скульптор В. Авакян, архитекторы В. Глазырин, И. Талалай, Б. Петров, инж. В. Наумов), проведена реконструкция детского парка «Алое поле» (архитекторы А. Григорьев, В. Светличный, Е. Зуева, арх. по ландшафту В. Земан), завершено форми-

рование площади пионеров-героев (архитектор Т. Филиппова, скульпторы И. Бесчастнов, А. Суленев, М. Харламов, С. Манаенков, Е. Макаров, В. Цепелев, Б. Маганов) и ансамбля с памятником «Вечный огонь» на ул. Коммуны (архитекторы В. Глазырин, Я. Рувинов, скульптор А. Кудрявцев), проведено устройство Сада камней и скульптуры и геологич. музея под открытым небом на набережной р. Миасс, в убранстве которых использованы художеств. литье из чугуна, бронзы, нержавеющей стали, различные минералы и горные породы (архитекторы Б. Маевский, Т. Маевская, скульпторы А. Кудрявцев, С. Черкашин, инженеры Р. Соколова, Л. Пресман, Г. Лысов, В. Федянин, В. Пимштейн, геологи Ю. Милютин, П. Отто, технолог Ю. Шумов).

Продолжает уделяться внимание реконструкции старых зданий. В Архангельске на ул. Исакогорской реконструировано 2-этажное здание бывш. товарной конторы, приспособленное для службы материально-технич. снабжения Северного мор. пароходства (архитектор Г. Ляшенко, инж. Л. Левин). В Хабаровске сделана пристройка к зданию Курортного совета (ул. Пушкина, 18), воздвигнутому в нач. 20 века, архитектурные детали и отделка фасадов 2-этажной пристройки удачно увязаны со старой постройкой. В Челябинске бывш. церковь Александра Невского реконструирована под органный зал на 300 мест (архитекторы К. Гусаров, В. Иванчиков, А. Корнилицын, Л. Ненаглядкин, инж. В. Симоненок, А. Сюмкин). В г. Горький особняк конца 19 в. на ул. Краснофлотской перестроен для студенческой межвузовской поликлиники (архитекторы С. Членов, А. Мильченко, Т. Кузнецова, инженеры Д. Кривенышева, Т. Гадалова).

Построены новые обществ. здания и комплексы. В Куйбышеве на площади Славы сооружено административное 6-этажное здание обкома КПСС и облисполкома (архитекторы В. Каркарьян, А. Моргун, В. Черняк, инж. Э. Ротлейдер). В г. Люберцы Моск. обл. сооружено 4-этажное здание горкома КПСС и горисполкома (архитекторы А. Алимов, И. Бирюков, Е. Козлов, В. Уткина, И. Колюбина, В. Кузнецов, В. Тухманов, Л. Магницкий, Т. Магдеева). В Курске на ул. Радищева введен в строй Дом знаний — научно-методич. и лекционный центр обл. правления общества «Знание» РСФСР с лекционным залом на 580 мест и конференц-залом на 270 мест (архитекторы В. Семенихин, Д. Гаркуша, инженеры А. Марков, Ю. Емельянов). Дом политич. просвещения построен в Волгограде на пр. Ленина (в трехэтажном здании размещены конференц-зал на 1000 мест, лекционные залы на 450 и 140 мест, библиотека, аудитории, буфеты, в наружной и внутренней отделке использованы естественный камень, дерево ценных пород, анодированный алюминий; архитектор Е. Левитан, инженеры Л. Усенко, Е. Феоктистова). В Москве на пр. Вернадского сооружено здание для Центросоюза с конференц-залом на 1000 мест, столовой на 400 мест и подземным гаражом (архитекторы Е. Стамо — рук., Ю. Шевченко, С. Миндрул, инж. С. Томбак).

Комплекс зданий для Моск. инженерно-строит. ин-та им. В. В. Куйбышева возведен на Ярославском шоссе в Москве (архитекторы В. Степанов — рук., Р. Мелкумян, Л. Ольбинский, Я. Студников, инженеры Ю. Дыховичный, Н. Сивохин; авторы отд. объектов — архитекторы И. Доронина, Н. Чалова, В. Филатов, В. Тюрин, М. Дерябина). Для Обнинского ин-та атомной энергетики построен 3-этажный учебно-лабораторный корпус на 1300 студентов (архитекторы М. Арутчьян, А. Патронов, А. Рябцев). Закончено строительство механич. ин-та в г. Ижевск на 4500 студентов (архитекторы Ю. Мочалов, М. Савина, М. Сыцянко, Г. Звездина, инженеры Н. Савина, Г. Гаранина, Н. Богатырева). Сдана в эксплуатацию 1-я очередь учебного центра в Ульяновске на 1440 студентов (архитекторы Г. Собельман, Ю. Мочалов, Г. Звездина, Л. Забусова, инженеры Ю. Пятигорский, Н. Савина, Т. Кирсанова).

Среди новых гостиничных зданий — 16-этажная гостиница «Комета» на проспекте Вернадского в Москве (архитекторы Е. Стамо, Н. Пелевина, П. Меднек, инж. Л. Каган), 11-этажная гостиница на 410 мест с рестораном в Оренбурге, гостиница «Интурист» в Пятигорске на 472 места с крестовым железобетонным каркасом и навесными стеновыми панелями (архитекторы В. Лебедев, Н. Толмачева, Ф. Отраднинский, И. Максимов, инж. В. Демин). На ВДНХ СССР открыт павильон «Товары народного потребления и услуги населению» со зрительными залами на 400 и 200 мест (архитекторы И. Виноградский, Б. Климов, А. Боков, В. Никитин, инженеры М. Берклайд, В. Ханджи). В Архангельске введено в строй 2-этажное здание для репетиционных занятий Северного русского нар. хора (архитекторы Л. Кравец, В. Суслин, инженеры В. Михеев, В. Потапова). На ул. Ленина в Ставрополе построен Дворец культуры с зрительным залом на 1500 мест, малым залом на 400 мест, танцзалом и библиотекой (архитекторы Г. Горлышков, Ю. Корнеев, Г. Хаджин, Н.Шебалина, инженеры Ю.Александянц, М. Клюшкин), в Усть-Илимске — Дом культуры со зрительным залом на 750 мест, кафе на 75 мест, танцзалом на 130 пар, спортзалом и павильоном для спортсменов (архитекторы Ю. Моторин, Н. Рожина, Ю. Шварцбрейм, инженеры М. Глинкин, В. Гришина, Т. Моторина), в г. Юрьев-Польский (Владимирская обл.) — районный Дом культуры с залом на 500 мест (архитектор В. Пичугин, инженеры Ю. Соколов, Н. Краснова). В Москве на Шереметьевской ул. сдан в эксплуатацию кинотеатр «Гавана» с залами на 800 и 300 мест (архитекторы П. Павлов, Г. Надточий, Е. Птицын, инженеры С. Грабилин, Ю. Власова, К. Баранов), в Петродворце под Ленинградом — кинотеатр «Каскад» (архитекторы В. Маслов, А. Плюскин, Н. Хлопнин). В г. Пушкин (Ленингр. обл.) близ ж.-д. станции Детское Село построен городок для ВАСХНИЛ (рук. авт. коллектива арх. А. Жук). По проектам ЦНИИЭП жилища построены 5—9-этажные жилые комплексы в пос. Агидель Башкирской АЭС на 50 тыс. м² (архитекторы А. Бранденбург, Е. Гришинчук, О. Спиридонова, инженеры А. Ранинский, Н. Ригер), 9—12-этажные дома в Краснодаре (из объемных блоков типа «лежащий стакан») на 90 тыс. м² (архитекторы П. Бронников, В. Шарапов, А. Гокун, инженеры Б. Минкин, Э. Езерская, О. Степанова, Б. Брусков), 1—3-этажные дома усадебного типа в г. Гулькевичи Краснодарского края на 35 тыс. м² (архитекторы В. Шарапов, А. Гокун, С. Рюмин, инженеры Б. Минкин, Б. Брусков, А. Пономарев). Построены жилые дома по индивидуальным проектам: в Москве — 25-этажный дом на 169 квартир из каркасно-панельных конструкций с монолитным ядром жесткости в р-не Южное Чертаново (архитекторы Р. Саруханян, Е. Шолохова, инженеры В. Платонов, Г. Каляпина), в Липецке — 16-этажный кирпичный дом типа «трилистник» со встроенным в 1-м и 2-м этажах Дворцом бракосочетания (архитекторы Г. Александров, Э. Серова, В. Тягунов, инженеры В. Тихомиров, В. Костылева; интерьеры — арх. Б. Канцане), в Архангельске — 6-этажный 72-квартирный дом (архитекторы В. Кибирев, В. Чесноков), в Иркутске — 9-этажный дом с характерным острым силуэтом (арх. В. Павлов, инж. Л. Латышев) и 4-этажный дом для ветеранов войны и труда со встроенными учреждениями обслуживания (архитекторы О. Беседин, С. Алексеев).

Проходила перестройка в организации сельского архитектурно-проектного дела. Все проектные организации сельского профиля были переданы в систему Госагропрома РСФСР. Госстрой РСФСР уделил большое внимание совершенствованию разработки ген. планов сельских населенных пунктов, рассматривая их в единстве с природным окружением, с учетом организации зон отдыха и сохранения ландшафтов. Интересен опыт создания Ленгражданпроектом для строительства в Ленингр. обл. серии усадебных домов, в которых предусмотрена возможность расширения жилых помещений за счет использования чердачных пространств.

В комплексе с жильем строились детские учреждения: 3-этажная общеобразовательная школа на 40 классов в пос. Протвино Моск. обл. (арх. Л. Газеров, инженеры А. Колесников, Т. Медведская), 2-этажная муз. школа в г. Долгопрудный Моск. обл. на 620 мест (архитекторы И. Катков, Г. Рыжова, инженер В. Воротынский), в г. Ижевск — 4-этажная школа на 1176 мест (арх. А. Мифтахов) и 2-этажный детский комбинат на 320 мест на ул. Парковой (арх. Н. Степанюк), Дом пионеров и школьников на 1200 посещений с залом на 600 мест во Владивостоке (арх. М. Михе, инженеры М. Галахов, А. Харкеевич), Дворцы пионеров на 1 тыс. посещений в Пензе (архитекторы Л. Щеглов, Н. Коротков, инженеры А. Назаров, Т. Железнова), во Владимире (архитекторы В. Башенков, Ю. Иванов, Т. Котова, инженеры Н. Быков, Б. Павлов, Л. Захарова), на 1200 посещений в Чебоксарах (архитекторы М. Суслов, Н. Мнацаканова, А. Зимин) и др.

Построены новые предприятия торговли и обществ. питания. Среди них — 2-этажный общественно-торговый центр на 12 тыс. жителей в Ижевске (арх. А. Мифтахов), универ-

маг в Рязани (архитекторы Е. Кувинов, Н. Охотина, инж. Л. Николаева), 2-этажный торговый центр (КБО, магазин, кафе-столовая) в г. Одинцово Моск. обл. (архитекторы Г. Жеребцова, К. Бравин, инженеры Л. Черненкова, И. Панова), 3-этажная диетическая столовая на 1000 посадочных мест в Кисловодске (арх. В. Ворсин, инж. А. Данилевский) и др. В Курске построен Центральный крытый рынок на 600 торговых мест, включающий помещения, где разместились кафе, магазины, гостиница, почта, сберкасса, парикмахерская, в отделке которых использованы профильный алюминий, гранит, мрамор, произведения монументально-декоративного искусства (архитекторы В. Семенихин, Л. Саванина, С. Писарев, инженеры Л. Александров, В. Гречишкин, Н. Иванов).

Строились новые учреждения здравоохранения, санатории, дома отдыха. В Москве сооружено 16-этажное здание ВНИИ глазных болезней на 180 коек с поликлиникой на 200 посещений в смену (архитекторы А. Сычевой, А. Мовчан, инж. Р. Савзин). В г. Горький построен 9-этажный межобластной кардиохирургический центр с больницей на 300 коек (архитекторы А. Харитонов, И. Петров, В. Дмитриев, Е. Пестов, инженеры А. Савкин, А. Колпаков, Л. Пурюшина). В Ленинграде вступила в строй 7-этажная клиника нефрологии и урологии 1-го Ленингр. мед. ин-та (арх. Р. Тетельбаум), в Ижевске введена в строй 4-этажная поликлиника на 850 посещений (арх. А. Добровицкий).

Сданы в эксплуатацию: санаторий в Кисловодске (им. XXVII съезда КПСС) на 300 мест (архитекторы А. Полянский, В. Строгий, К. Фомин, О. Егорова, инженеры Р. Плешков, Б. Горская); санаторный комплекс «Русь» на 250 чел. в Рузском р-не Моск. обл. (архитекторы З.Розенфельд — рук., Н. Гулевич, инж. Э. Болдырев); санаторий «Звенигород» в Моск. обл. на 200—250 чел. (архитекторы И. Виноградский, И. Пяткин, В. Олофинский, А. Иванов, инженеры М. Берклайд, А. Белов); санаторий «Россия» на курорте Белокуриха (архитекторы С. Феоктистов, О. Цымбал, Г. Ляшенко, инженеры Г. Копалейшвили, Н. Николаева, технолог В. Калашникова); 3-этажная городская водогрязелечебница с поликлиникой для обслуживания 1000 больных в г. Саранск (архитекторы С. Феоктистов, О. Цымбал, инж. Г. Копалейшвили, технолог В. Маркина); водолечебница на 12 ванн, лечебный плавательный бассейн для санатория им. Пржевальского в Смоленской обл. (архитекторы Л. Соловьев, С. Демерджи, Б. Буйнова, Л. Ляпина, В. Гришин, инж. Э. Григорьев); дом отдыха «Румянцево» на 372 места в Истринском р-не Моск. обл. (архитекторы Л. Соловьев, Б. Сухарев, П. Орлик, инженеры Б. Гуревич, Е. Владимиров, Е. Ким, технолог Е. Федорова); 4-этажный дом отдыха «Отрадное» на 280 мест для семейного отдыха в пос. Отрадное Моск. обл. (архитекторы И. Чернявский, И. Попов, А. Фролов, В. Сажин, инженеры Л. Ляховицкая, О. Нудельман); 25-этажный пансионат «Ставрополь» в Сочи на 674 места для работников агропрома (архитекторы П. Бронников, Т. Соцкая, В. Строгий, К. Фомин, инженер М. Цинман); пансионат «Сосновая роща» в Геленджике на 670 мест для семейного отдыха (архитекторы И. Чернявский, В. Логвинов, А. Сикстель, инж. Н. Иванова) и др.

В Омске построен концертно-спортивный комплекс «Иртыш» с искусственным хоккейным полем и трибунами на 5360 зрительских мест, 3 спортивно-тренировочными залами, приспособленный для проведения соревнований по 12 видам спорта, кинофестивалей и концертов (архитекторы И. Голенко, М. Хахаев, Л. Маслова, инженеры В. Тюленев, Г. Голубев, Л. Чекотова, А. Щеброва); в Воронеже — универсальный дворец спорта «Юбилейный» на 3500 чел. с ледовым полем (архитекторы В. Засядь-Волк, И. Сигалов, инженер Р. Смирнов).

Проведены работы по реставрации историч. зданий и сооружений, в их числе: особняк на Арбате, 53, в Москве, где разместился музей-квартира А. С. Пушкина (архитекторы И. Рубен, Л. Лазарева, инж. Г. Третьякова); парадная лестница Большого Петергофского дворца (архитекторы В. Савков, Е. Казанская), 2-я очередь реставрации Екатерининского корпуса дворца Монплезир в Нижнем парке Петродворца (архитекторы К. Ворпулев, В. Воронова); Преображенская башня Казанского кремля (арх. С. Козлова), Троицкий собор и церковь Николы Гостинского в Великом Устюге (арх. И. Наседкин) и др.

В 1986 г. состоялись 2 пленума Правления Союза архитекторов РСФСР: пленум, проведенный в июне (г. Горький), был посвящен проблеме малых российских городов, в ноябре (Москва) — подготовке к проведению 2-го съезда Союза архитекторов РСФСР.

Гос. премий РСФСР 1986 г. в обл. архитектуры удостоены: архитекторы Ю. Земцов, В. Парфиненко, В. Паровышник, инженеры-констр. Б. Миронков, А. Шапиро, строитель П. Кучер — за проектирование и строительство комплекса общегородского торгового центра в Омске; арх. Т. Садовский (рук. авт. коллектива), инж. Н. Артемьев, строители В. Боровков, С. Новиков, Ю. Сергеев — за проектирование и строительство комплекса зданий и сооружений транспортного и культурно-бытового назначения в ансамбле историч. застройки наб. р. Волги в Ярославле; арх. М. Садовский (рук. авт. коллектива), архитекторы С. Голубев, Е. Корлас, инженеры-констр. В. Антонов, А. Шерешевский, строитель В. Захарова — за архитектуру полносборных школ и детских садов в новых районах Ленинграда.

А. Журавлев.

Художественная самодеятельность. В 1986 г. в РСФСР в системе гос. органов культуры и профсоюзов работали 589,5 тыс. коллективов художественной самодеятельности (11,2 млн. участников), в т. ч. 95,1 тыс. хоровых, 75,1 тыс. музыкальных, 57,9 тыс. драматических, 74,2 тыс. танцевальных, 21 тыс. изобразительного и декоративно-прикладного искусства, 16,4 тыс. кинофотолюбителей, 47,3 тыс. агитационно-художественных бригад. Ок. 8 тыс. коллективов художественной самодеятельности удостоены почетного звания «народный», «образцовый коллектив республики».

Активное участие приняли самодеятельные художеств. коллективы РСФСР в массово-политич. мероприятиях, посвященных 27-му съезду КПСС, в культурной программе Игр доброй воли, проводившихся в Москве. Во всех автономных республиках, краях и областях состоялись творческие отчеты, фестивали, праздники самодеятельного искусства, смотры агитбригад, агиттеатров, кружков и студий художеств. слова под девизом «Я славлю партию». Успешно прошел 10-й Всероссийский конкурс патриотической песни, посвященный 27-му съезду КПСС.

В рамках 2-го Всесоюзного фестиваля нар. творчества, посвященного 70-летию Великого Октября, в РСФСР развернулась работа по повышению роли самодеятельного искусства в решении задач по совершенствованию организации досуга населения. Особое внимание уделялось развитию массовости художеств. самодеятельности, возрождению нар. традиций, созданию новых праздников, ритуалов, обрядов. Важным событием в культурной жизни республики явились праздники нар. творчества «Вечно сияй над республикой нашей, Мир, Труд, Май!», патриотической музыки и русской зимы, проведенные на ВДНХ СССР, фестиваль молодежных фольклорных коллективов в Измайловском парке в Москве, Всероссийские выставки работ фотолюбителей «Уголок России, отчий дом» (г. Пермь), «Оружием смеха» (г. Армавир), фестиваль любительских фильмов «Земля и люди» (Башкирская АССР), смотр семейных ансамблей (г. Астрахань). В рамках фестиваля проводились ярмарки нар. ремесел.

В республике осуществляются меры по разработке и внедрению целевых программ эстетич. воспитания молодежи (Ленинградская, Ростовская обл., гг. Иваново, Новосибирск, Тольятти и др.), совершенствованию организации деятельности самодеятельных рок-групп, клубов самодеятельной и политич. песни и др.

Самодеятельные коллективы РСФСР достойно представляли сов. искусство на междунар. конкурсах и фестивалях, проводившихся в 1986 г. за рубежом.

А. Демченко.

Общественные и культурные контакты РСФСР с зарубежными странами составляли в 1986 г. значительную часть контактов СССР (см. статью «СССР. Развитие международных культурных связей»). Развивались дружественные связи между городами РСФСР и зарубежных стран. Давние традиции имеют дружественные контакты между Мадридом и Москвой. В декабре в Москве состоялись Дни Мадрида, в которых участвовала делегация муниципалитета Мадрида, художеств. коллективы. В кинотеатрах Москвы демонстрировались испанские фильмы. В Ленинграде были проведены Дни Загреба (СФРЮ), Дни Роттердама (Нидерланды), приняты делегации спортсменов, артистов, журналистов, школьников, деятелей культуры из Антверпена (Бельгия), Барселоны (Испания), Гамбурга (ФРГ), Ольборга (Дания) и др. Делегации гг. Ковентри (Великобритания), Торонто (Канада), Кеми (Финляндия)

побывали в Волгограде. В октябре в РСФСР проводились Дни Франции. В Москве, Ленинграде, Новосибирске и Ярославле демонстрировались выставки картин К. Моне и Ж. Эффеля, франц. кинофильмы (в т. ч. с участием Ж. Габена и поставленные реж. Р. Клером — в Москве). Яркой демонстрацией интернац. дружбы стал 1-й фестиваль сов. молодежи и молодежи КНДР, проведенный в Ульяновске. Междунар. симпозиум, посвященный проблемам изучения нар. танца и его сценич. обработки, был организован под эгидой ЮНЕСКО в Новгороде и Москве. В его работе приняли участие представители 24 стран. В рамках симпозиума состоялся фольклорный праздник. Большой интерес жителей Лондона и др. городов вызвала декада РСФСР в Великобритании, которая была приурочена к 69-й годовщине Великого Октября. В рамках декады в Великобритании состоялись выступления русского нар. оркестра «Боян», фестиваль фильмов, выставки книг, плакатов, совр. рисунка, изделий русского прикладного искусства и нар. промыслов.

БАШКИРСКАЯ АССР
(Башкирия)

Входит в состав РСФСР. Площадь — 143,6 тыс. км². Население (на 1 января 1987 г.) — 3895 тыс. чел. Столица — Уфа (1092 тыс. жит.). В республике 54 района, 17 городов, 42 поселка городского типа.

Верховный Совет Башкирской АССР 11-го созыва избран 24 февраля 1985 г. в составе 280 депутатов, из них 141 рабочий и колхозник, 177 членов и кандидатов в члены КПСС, 107 женщин.

В 1986 г. объем производства пром. продукции увеличился на 3,6% по сравнению с 1985 г. Годовой план реализации пром. продукции выполнен на 101%. На комплексную механизацию и автоматизацию переведено 80 участков, цехов, производств; на пром. предприятиях установлены 132 механизированные поточные и автоматич. линии; внедрено 6 гибких производств, систем, 211 пром. роботов; 259 металлорежущих станков с ЧПУ; св. 1 тыс. прогрессивных технологич. процессов и т. д. Добыто 658 млн. м³ газа, 50,5 млн. т нефти (включая газовый конденсат), 4379 тыс. т угля, произведено 33 млрд. кВт·ч электроэнергии, 58,2 млн. Гкал теплоэнергии, 412 тыс. т стали, 651 тыс. т проката товарного, на 76,3 млн. руб. нефтеаппаратуры, на 19,8 млн. руб. химич. оборудования, 7632 металлорежущих станка, в т. ч. 429 — с ЧПУ, на 66,3 млн. руб. приборов, средств автоматизации, 55,9 тыс. пишущих машинок, 514 трубоукладчиков, 174 млн. шт. осветительных электроламп, 702 тыс. т минеральных удобрений (в пересчете на 100% питат. веществ), 54,5 тыс. т химич. средств защиты растений (в 100%-ном исчислении по действующему веществу), 2089 тыс. т кальцинированной соды, 124 тыс. т полиэтилена, 1411 тыс. ящиков спичек, 823 тыс. м³ пиломатериалов, 113 тыс. м³ клееной фанеры, 1139 тыс. т цемента, 1816 тыс. м³ сборных железобетонных конструкций и деталей, 629 млн. шт. строительного кирпича, 157 млн. усл. плиток шифера, 19,8 млн. м² оконного стекла, 3639 тыс. м² шерстяных тканей, 311 млн. дм² хромового кожтовара, 33,8 млн. м² искусственной мягкой кожи, 3828 тыс. шт. верхних трикотажных изделий, 22,4 млн. пар чулочно-носочных изделий, 7266 тыс. пар кожаной обуви, на 25,3 млн. руб. фарфоро-фаянсовой посуды, 162 тыс. электропылесосов, на 89,8 млн. руб. мебели.

В 1986 г. в АПК валовая продукция с. х-ва увеличилась на 8% по сравнению с 1985 г. Собрано 6496 тыс. т зерна, 1638 тыс. т сахарной свеклы (фабричной), 72,7 тыс. т подсолнечника, 1466 тыс. т картофеля, 225 тыс. т овощей. Государству продано 268,5 тыс. т картофеля, 138,1 тыс. т овощей, 20,6 тыс. т плодов и ягод. Поголовье скота во всех категориях х-в (на 1 января 1987 г., тыс.): 2375,5 кр. рог., в т. ч. 805,6 коров; 1174,8 свиней, 2734,6 овец и коз. В 1986 г. среднегодовой удой молока увеличился на 5%, яйценоскость одной курицы-несушки на 4%. Произведено 280,1 тыс. т мяса (в убойном весе), 1803 тыс. т молока, 1125,9 млн. яиц, 6514 т шерсти (в физич. весе). Государству продано 276 тыс. т скота и птицы (в живом весе), 1144 тыс. т молока, 624 млн. яиц, 3325 т шерсти (в переводе на чистое волокно). Производство важнейших видов продукции пищевой пром-сти составило (тыс. т): 130 мяса (пром. выработка), 432 цельномолочной продукции (в пересчете на молоко), 21,2 сыра, 132 сахара, 63,2 кондитерских изделий; 82,5 млн. усл. банок консервов.

В 1986 г. капитальные вложения в нар. х-во республики составили 2,7 млрд. руб. Введены в строй: 4 пром. предприятия, производств. мощности в ПО «Каустик», «Сода», «Химпром», на Туймазинской фабрике нетканых материалов, Ново-Уфимском и Ишимбаевском нефтеперерабатывающих заводах, Уфимском заводе резинотехнич. изделий, Уфимском заводе геофизприборов, Октябрьском заводе автоприборов, Нефтекамской хлопкопрядильной фабрике и др.; животноводческие помещения (тыс. мест) для кр. рог. скота — на 47, свиней — на 21,3, овец — на 22,5; жилые дома общей площадью 1687,5 тыс. м², общеобразовательные школы на 15,5 тыс. мест, ПТУ на 2015 мест, детские дошкольные учреждения на 9,8 тыс. мест, клубы на 8,3 тыс. мест; газифицированы 26,9 тыс. квартир, в т. ч. 5,4 тыс. в сельской местности.

В 1986/87 уч. г. всеми видами обучения охвачены св. 750 тыс. чел. В школах и группах продленного дня воспитывались 214,6 тыс. детей. В 1986 г. в нар. х-во направлены 28,1 тыс. специалистов с высшим и средним специальным образованием. ПТУ подготовили 54,8 тыс. молодых рабочих. В республике 1882 массовые библиотеки, 3002 клубных учреждения, св. 2340 киноустановок, 7 театров, 13 музеев. В 1986 г. численность врачей возросла на 260 чел., число больничных коек на 400 единиц. Ок. 246 тыс. детей и подростков летом отдыхали в пионерских и школьных лагерях.

А. Мурманский.

БУРЯТСКАЯ АССР
(Бурятия)

Входит в состав РСФСР. Площадь — 351,3 тыс. км². Население (на 1 января 1987 г.) — 1030 тыс. чел. Столица — Улан-Удэ (351 тыс. жит.). В республике 20 районов, 6 городов, 34 поселка городского типа.

Верховный Совет Бурятской АССР 11-го созыва избран 24 февраля 1985 г. в составе 170 депутатов, из них 75 рабочих и колхозников, 111 членов и кандидатов в члены КПСС, 60 женщин.

В 1986 г. объем производства пром. продукции увеличился на 5,6% по сравнению с 1985 г. На комплексную механизацию и автоматизацию переведено 27 цехов и участков; внедрено 148 новых прогрессивных технологич. процессов, 34 пром. робота. Добыто 3,5 млн. т угля, произведено 5,0 млрд. кВт·ч электроэнергии, на 15,1 млн. руб. приборов, средств автоматизации и запчастей к ним, 27,3 тыс. т металлоконструкций сварных, 4,1 млн. плот. м³ деловой древесины (без лесозаготовок колхозами), 1,0 млн. м³ пиломатериалов, 148,0 тыс. т целлюлозы, 127,0 тыс. т картона, 200,0 тыс. м³ сборных железобетонных конструкций и деталей, 111,0 млн. шт. усл. кирпича, 14,8 млн. м² стекла оконного, на 19,2 млн. руб. мебели, 21,0 тыс. т шерсти мытой, 2,3 млн. шт. бельевого трикотажа, 204,0 тыс. стиральных машин.

В 1986 г. в АПК валовая продукция с. х-ва во всех категориях х-в составила 610 млн. руб. Собрано 245,7 тыс. т картофеля, 46,3 тыс. т овощей. План продажи зерна перевыполнен. Государству продано 54,2 тыс. т картофеля, 33,4 тыс. т овощей. Поголовье скота во всех категориях х-в (на 1 января 1987 г., тыс.): 529,7 кр. рог., в т. ч. 173,9 коров; 253,2 свиней, 1593,4 овец и коз. В 1986 г. среднегодовой удой молока увеличился на 19%. Во всех категориях х-в произведено 58,3 тыс. т мяса (в убойном весе), 230,8 тыс. т молока, 228,9 млн. яиц, 4847 т шерсти (в физич. весе). Государству продано 72,5 тыс. т скота и птицы (в живом весе), 153,4 тыс. т молока, 178,3 млн. яиц, 2343 т шерсти (в переводе на чистое волокно). Производство важнейших видов пищевой пром-сти составило: 31,7 тыс. т мяса (пром. выработка), 10,9 тыс. т колбасных изделий, 7,1 тыс. т пищевой рыбной продукции, 3,0 тыс. т масла животного, 93,6 тыс. т цельномолочной продукции (в пересчете на молоко), 21,9 тыс. т кондитерских изделий.

В 1986 г. введены в строй: 376 км ЛЭП, два водогрейных котла на Улан-Удэнской ТЭЦ № 1, топливный склад на ст. Тимлюй, типография в пос. Хоринск, участок ж. д. Байкало-Амурской магистрали, Уоянская нефтебаза, аэровокзал в пос. Нижнеангарск; дома общей жилой площадью 439,7 тыс. м², общеобразовательные школы на 4508 мест, ПТУ на 850 мест, дошкольные учреждения на 2275 мест, больницы на 350 коек, поликлиники на 200 посещений в смену, новые магазины торговой площадью 2,8 тыс. м², предприятия общественного питания на 268 посадочных мест.

В 1986/87 уч. г. различными видами обучения охвачены 360 тыс. чел. В 1986 г. 15,2 тыс. чел. получили среднее

образование. В дошкольных учреждениях воспитывались 79 тыс. детей. В нар. х-во направлены 7,3 тыс. специалистов с высшим и средним специальным образованием. ПТУ подготовили 11,6 тыс. молодых рабочих. В республике 622 массовые библиотеки, 766 клубов, св. 800 киноустановок, 4 театра, филармония, 2 музея (10 филиалов). В учреждениях здравоохранения работали 3,7 тыс. врачей; больничных коек — св. 14 тыс. Летом в пионерских и школьных лагерях отдохнули св. 29 тыс. детей и подростков.

А. Насыров.

ДАГЕСТАНСКАЯ АССР
(Дагестан)

Входит в состав РСФСР. Площадь — 50,3 тыс. км². Население (на 1 января 1987 г.) — 1768 тыс. чел. Столица — Махачкала (320 тыс. жит.). В республике 39 районов, 8 городов, 14 поселков городского типа.

Верховный Совет Дагестанской АССР 11-го созыва избран 24 февраля 1985 г. в составе 210 депутатов, из них 105 рабочих и колхозников, 135 членов и кандидатов в члены КПСС, 84 женщины.

В 1986 г. объем производства пром. продукции увеличился на 7,1% по сравнению с 1985 г. Годовой план реализации пром. продукции выполнен на 104,6%. Добыто 638,7 тыс. т нефти (с конденсатом), 767,6 млн. м³ естественного газа, произведено 2108 млн. кВт·ч электроэнергии, 10,5 тыс. шт. электросварочного оборудования, электротермич. оборудования на 210,5 тыс. кВт·ч, на 5,7 млн. руб. технологич. оборудования для пищевой пром-сти, 1374 металлорежущих станка, стеновых материалов — 165,5 млн. шт. усл. кирпича, 232,7 тыс. м³ сборных железобетонных изделий, 5174,7 тыс. м² строительного стекла, на 17,7 млн. руб. мебели, 6190 тыс. м² х.-б. тканей, 376 тыс. м² ковров и ковровых изделий, на 86,9 млн. руб. швейных изделий, 2025 тыс. пар кожаной обуви.

В 1986 г. в АПК валовая продукция с. х-ва составила 1006,3 млн. руб. Собрано 485,6 тыс. т зерна, 312,4 тыс. т винограда, 137,9 тыс. т плодов, 239,9 тыс. т овощей, 89,0 тыс. т картофеля. Поголовье скота в колхозах и совхозах (на 1 января 1987 г., тыс.): 383,8 кр. рог., в т. ч. 104,6 коров; 36,7 свиней, 2132,0 овец и коз. В колхозах и совхозах произведено 71,8 тыс. т мяса (в живом весе), 176,4 тыс. т молока, 163,1 млн. шт. яиц, 5835 т шерсти (в физич. весе). Государственный план по продаже скота и птицы (в живом весе) выполнен на 113%, молока — на 105%, яиц — на 120%, шерсти — на 101%. Производство важнейших видов пищевой пром-сти составило: 32,5 тыс. т мяса (пром. выработка), 5776 т колбасных изделий, 2370 т животного масла, 6004 т сыров и брынзы, 67 тыс. т молочной продукции, 435,2 млн. усл. банок консервов, 9434 т кондитерских изделий; улов рыбы — 40,1 тыс. т.

В 1986 г. капитальные вложения в нар. х-во республики составили 467,7 млн. руб. Введены в строй: 2-й агрегат Миатлинской ГЭС, 2-я очередь отделочно-сборочного предприятия мебельной фабрики «Каспий», новые мощности на заводе ЖБК Дагуправления строительства в г. Махачкала, реконструированный холодильник объединения «Дагрыбпром»; 4,1 тыс. га повышенной водообеспеченности, животноводческие помещения (тыс. мест) для содержания кр. рог. скота — на 3,6, для овец — на 13,7; жилые дома общей площадью 470,8 тыс. м², общеобразовательные школы на 6310 мест, дошкольные учреждения на 1980 мест, больницы на 670 коек; газифицировано 11,3 тыс. квартир.

В 1986/87 уч. г. всеми видами обучения охвачены 475,6 тыс. чел., в т. ч. в дневных общеобразовательных школах обучались 411,6 тыс. чел., в школах рабочей и сельской молодежи и в заочных школах — 16,9 тыс. чел., в средних ПТУ — 14,7 тыс. чел., в высших и средних специальных уч. заведениях — 24,2 тыс. чел., в вузах — 25,1 тыс. чел. В нар. х-во направлено 11,3 тыс. специалистов с высшим и средним специальным образованием. ПТУ подготовили 8,7 тыс. молодых рабочих. В республике 1008 массовых библиотек с книжным фондом 9,4 млн. экз. книг и журналов, 1183 клубных учреждения, 1250 киноустановок, 7 театров, 11 музеев, 2 ансамбля — «Лезгинка» и песни и танца Дагестана. В учреждениях здравоохранения работали 6,9 тыс. врачей, 16,4 тыс. чел. среднего мед. персонала. Помощь населению оказывают 186 мед. учреждений. Имеются 3 санатория и 7 курортов. Летом в пионерских и школьных лагерях отдохнули ок. 55 тыс. детей.

Д. Закержаев.

КАБАРДИНО-БАЛКАРСКАЯ АССР
(Кабардино-Балкария)

Входит в состав РСФСР. Площадь — 12,5 тыс. км². Население (на 1 января 1987 г.) — 732 тыс. чел. Столица — Нальчик (236 тыс. жит.). В республике 8 районов, 7 городов, 8 поселков городского типа.

Верховный Совет Кабардино-Балкарской АССР 11-го созыва избран 24 февраля 1985 г. в составе 160 депутатов, из них 85 рабочих и колхозников, 100 членов и кандидатов в члены КПСС, 69 женщин.

В 1986 г. объем производства пром. продукции увеличился на 6,8% по сравнению с 1985 г. Годовой план реализации пром. продукции выполнен на 102%. На комплексную механизацию и автоматизацию переведено 22 участка, цеха, производства; установлено 27 механизированных поточных линий, 415 ед. комплексно-механизированного и автоматич. оборудования, агрегатов, в т. ч. 49 пром. роботов и робототехнич. комплексов; внедрено 277 новых технологич. процессов, начат выпуск 246 новых видов продукции. Произведено на 105,7 млн. руб. приборов, средств автоматизации и запчастей к ним, на 54,0 млн. руб. вычислит. техники и запчастей к ней, на 4,7 млн. руб. низковольтной аппаратуры, на 14,2 млн. руб. нефтепромыслового оборудования, 34,6 тыс. тракторных прицепов, на 8,5 млн. руб. деревообрабатывающего оборудования, на 8,1 млн. руб. запчастей к автомобилям, 212 млн. шт. усл. кирпича, 273,8 тыс. м³ сборных железобетонных конструкций, 20,0 млн. м² искусственных кож, на 103,0 млн. руб. швейных изделий, 2,6 млн. шт. верхнего трикотажа, 1,6 млн. пар кожаной обуви, на 11,0 млн. руб. кожгалантерейных изделий, на 15,4 млн. руб. мебели.

В 1986 г. в АПК валовая продукция с. х-ва составила 532,6 млн. руб. Собрано 37,1 тыс. т подсолнечника, 116,4 тыс. т картофеля, 92,5 тыс. т овощей, 95,0 тыс. т плодов и ягод. Государству продано 28,5 тыс. т подсолнечника, 23,3 тыс. т картофеля, 72,9 тыс. т овощей, 76,8 тыс. т плодов и ягод.

Поголовье скота во всех категориях х-в (на 1 января 1987 г., тыс.): 331,6 кр. рог., в т. ч. 101,6 коров; 155,1 свиней, 413,7 овец и коз. В 1986 г. среднегодовой удой молока составил 2483 кг. Во всех категориях х-в произведено 39,1 тыс. т мяса (в убойном весе), 246,8 тыс. т молока, 177,1 млн. шт. яиц, 1376 т шерсти (в физич. весе). Государству продано 45,5 тыс. т скота и птицы (в живом весе), 124,4 тыс. т молока, 78,1 млн. шт. яиц, 685 т шерсти (в переводе на чистое волокно). Производство важнейших видов продукции пищевой пром-сти составило: 22,1 тыс. т мяса (пром. выработка), 5,5 тыс. т колбасных изделий, 69,5 тыс. т цельномолочной продукции (в пересчете на молоко), 10,3 тыс. т растительного масла, 43,6 тыс. т кондитерских изделий, 158,6 млн. усл. банок консервов, в т. ч. 91,4 млн. усл. банок фруктовых соков, 17,3 млн. бутылок минеральных вод, 1,7 млн. дал безалкогольных напитков.

В 1986 г. капитальные вложения в нар. х-во республики составили 310,4 млн. руб. Введены в строй: мощности на заводах «Автозапчасть» на 3,2 млн. руб., «Стройдеталь» — по производству 7,0 тыс. м³ сборных железобетонных изделий, алмазных инструментов — по производству продукции на 3,5 млн. руб.; завод по производству мясо-костной муки, тепличный комбинат на 3 га, 1,8 тыс. га орошаемых земель, комплекс по выращиванию и откорму 12,7 тыс. свиней, животноводческие помещения (тыс. мест) для кр. рог. скота на 7,8, для птицы — на 60; дома общей жилой площадью 251,7 тыс. м², общеобразоват. школы на 5,2 тыс. мест, дошкольные учреждения на 2 тыс. мест, больницы на 375 коек, амбулаторно-поликлинич. учреждения на 400 посещений в смену, клубы и дома культуры на 1300 мест.

В 1986/87 уч. г. различными видами обучения охвачено св. 296 тыс. чел., почти каждый третий житель республики. В 1986 г. среднее образование получили 15,7 тыс. чел. В дошкольных учреждениях воспитывались 42 тыс. детей. В нар. х-во направлено 4,3 тыс. специалистов с высшим и средним специальным образованием. В республике 236 массовых библиотек, 223 клубных учреждения, 238 киноустановок, 8 музеев, 3 театра. Число мест в санаториях, пансионатах, домах отдыха и туристич. базах составило 16,3 тыс. Св. 18,0 тыс. детей и подростков провели лето в пионерских и школьных лагерях.

О. Кабанов.

КАЛМЫЦКАЯ АССР
(Калмыкия)

Входит в состав РСФСР. Площадь — 75,9 тыс. км². Население (на 1 января 1987 г.) — 329 тыс. чел. Столица — Элиста (85 тыс. жит.). В республике 13 районов, 3 города, 5 поселков городского типа.

Верховный Совет Калмыцкой АССР 8-го созыва избран 24 февраля 1985 г. в составе 130 депутатов, из них 67 рабочих и колхозников, 68 членов и кандидатов в члены КПСС, 54 женщины.

В 1986 г. объем производства пром. продукции увеличился на 11,9% по сравнению с 1985 г. Годовой план реализации пром. продукции выполнен на 105,8%. В пром-сти освоено 176 новых видов продукции, внедрено 64 новых технологич. процесса. Добыто 258 тыс. т нефти (включая газовый конденсат), 204 млн. м³ газа, произведено 57 млн. шт. строительного кирпича, 69,5 млн. шт. усл. кирпича (стеновых блоков из естественного камня-ракушечника), 66 тыс. м³ сборных железобетонных конструкций, 141 тыс. м³ керамзита, 527 тыс. шт. верхнего трикотажа, на 18,5 млн. руб. швейных изделий, на 3,2 млн. руб. меховых изделий, на 816 тыс. руб. мебели.

В 1986 г. в АПК валовая продукция с. х-ва составила 514 млн. руб. Собрано 296,7 тыс. т зерна, 29,7 тыс. т риса, 7,5 тыс. т подсолнечника, 23,6 тыс. т овощей. Государству продано 100,4 тыс. т зерна, 19,4 тыс. т овощей, 10,2 тыс. т бахчевых культур, 5,7 тыс. т подсолнечника. Поголовье скота во всех категориях х-в (на 1 января 1987 г., тыс.): 363,8 кр. рог., в т. ч. 122,7 коров; 80,7 свиней, 3377 овец и коз. В 1986 г. в колхозах и совхозах среднегодовой удой молока составил 2048 кг, яйценоскость курицы-несушки — 205 шт., настриг шерсти от овцы — 4,9 кг. Во всех категориях х-в произведено 77,2 тыс. т мяса (в живом весе), 94,2 тыс. т молока, 74,5 млн. шт. яиц, 19 611 т шерсти (в физич. весе); в зверосовхозах 120,8 тыс. порок. Производство важнейших видов продукции пищевой пром-сти составило: 23,1 тыс. т мяса (пром. выработка), 1,7 тыс. т колбасных изделий, 2237 т рыбной продукции, 941 т животного масла, 19 тыс. т цельномолочной продукции (в пересчете на молоко), 8,7 млн. усл. банок консервов.

В 1986 г. капитальные вложения в нар. х-во республики составили 251,3 млн. руб. Введены в строй: 967,9 км ЛЭП, 111,3 км водопровода, 6,3 тыс. га орошаемых земель, 23,3 тыс. га обводненных пастбищ, овощехранилище, животноводческие помещения для кр. рог. скота — на 4,8 тыс. мест, для овец на 47,4 тыс. мест; жилые дома общей площадью 146,1 тыс. м², общеобразовательные школы на 2160 мест, дошкольные учреждения на 600 мест, поликлиники на 260 посещений в смену, клуб в совхозе «Ростовский» на 300 мест; газифицировано св. 4 тыс. квартир.

В 1986/87 уч. г. всеми видам обучения охвачены 68,6 тыс. чел., из них в общеобразовательных школах обучались 51,6 тыс. чел., в т. ч. 2,8 тыс. чел. без отрыва от производства, в ПТУ — 3,1 тыс. чел., в средних спец. уч. заведениях — 6,4 тыс. чел., в ун-те 4,7 тыс. чел. В дошкольных учреждениях воспитывались 21,1 тыс. детей. В нар. х-во направлено 2,5 тыс. специалистов с высшим и средним специальным образованием. ПТУ подготовили 2,3 тыс. молодых рабочих. В республике 195 массовых библиотек с книжным фондом 3663,7 тыс. экз., 296 клубных учреждений, 352 киноустановки. В учреждениях здравоохранения работали 1300 врачей. В санаториях, домах отдыха, на турбазах лечились и отдыхали 53,6 тыс. чел. Летом в пионерских лагерях отдохнули 28,3 тыс. детей. *Л. Сангаев.*

КАРЕЛЬСКАЯ АССР
(Карелия)

Входит в состав РСФСР. Площадь — 172,4 тыс. км². Население (на 1 января 1987 г.) — 795 тыс. чел. Столица — Петрозаводск (264 тыс. жит.). В республике 17 районов, 13 городов, 44 поселка городского типа.

Верховный Совет Карельской АССР 11-го созыва избран 24 февраля 1985 г. в составе 150 депутатов, из них 77 рабочих и колхозников, 92 члена и кандидата в члены КПСС, 57 женщин.

В 1986 г. объем пром. продукции увеличился на 7,4% по сравнению с 1985 г. На пром. предприятиях 16 участков, цехов, производств переведены на комплексную механизацию; установлены 30 механизированных поточных, автоматич. и полуавтоматич. линий; внедрено 175 новых прогрессивных технологич. процессов. Добыто 9500 тыс. т железной руды, произведено 3634 млн. кВт·ч электроэнергии, 11 064 тыс. м³ деловой древесины, 2107 тыс. м³ пиломатериалов, 32,6 тыс. м³ клееной фанеры, 628,7 тыс. м² стандартных домов и комплектов деталей к ним, 17 млн. м² древесноволокнистых плит, 826 тыс. т целлюлозы, 1269 тыс. т бумаги, газетной — 13 381 млн. м² 1008 млн. шт. бумажных мешков, 52,2 тыс. т картона, 110,5 млн. шт. усл. кирпича, 44,3 тыс. т каменного литья, 161,0 тыс. т молотого пегматита, 8739 тыс. т окатышей, на 89,5 млн. руб. бумагоделательного и химич. оборудования и запчастей к нему, на 28 835 тыс. руб. мебели, на 7866 тыс. руб. швейных изделий.

В 1986 г. во всех категориях х-в произведено 131,0 тыс. т картофеля, 30,0 тыс. т овощей. Государству продано 43,3 тыс. т картофеля, 25,0 тыс. т овощей. Поголовье скота и птицы в совхозах и опытных х-вах (на 1 января 1987 г., тыс.): 102,5 кр. рог., в т. ч. 37,4 коров; 33,1 свиней, 2750,6 птицы. В 1986 г. увеличились на 2% среднегодовой удой молока и яйценоскость одной курицы-несушки. В совхозах треста «Зверопром» имелось 286,4 тыс. норок, 9,3 тыс. песцов, 1,5 тыс. лисиц. Во всех категориях х-в произведено 22,7 тыс. т мяса (в убойном весе), 159,5 тыс. т молока, 249,6 млн. шт. яиц. Производство важнейших видов продукции пищевой пром-сти составило: 108,6 тыс. т цельномолочной продукции (в пересчете на молоко), 13 092 т мяса, 6,8 тыс. т колбасных изделий, 6273 т кондитерских изделий.

В 1986 г. капитальные вложения в нар. х-во республики составили 399,7 млн. руб. Введены в строй: мощности на Кондопожском заводе железобетонных изделий, Петрозаводской нефтебазе, Пудожском карьероуправлении, цех по производству канифоли на Сегежском ЦБК, кондитерский цех на Сортавальском хлебокомб., очистные сооружения на Петрозаводском рыбокомбинате и Надвоицком алюминиевом заводе, АТС на 11 450 номеров; 4513 га осушенных земель, картофелехранилища, сенохранилища, помещения для кр. рог. скота, свиней; жилые дома общей площадью 375,3 тыс. км², общеобразовательные школы на 1368 мест, детские дошкольные учреждения на 2160 мест, больница на 60 коек, клубы на 200 мест, 17 предприятий торговли и 2 — общественного питания.

В 1986/87 уч. г. различными видами обучения охвачены 328 тыс. чел., в т. ч. в общеобразовательных школах обучались 114,3 тыс. чел., в ПТУ — 8,0 тыс. чел., в вузах — 9,4 тыс. чел. В постоянных школьных учреждениях воспитывалось 60 тыс. детей. В нар. х-во направлено 1,7 тыс. специалистов с высшим и 3,8 тыс. со средним спец. образованием. ПТУ подготовили 8,7 тыс. молодых рабочих. В республике 520 массовых библиотек, 477 клубных учреждений, 525 киноустановок, 4 профессиональных и 12 народных театров, филармония, ансамбль песни и танца «Кантеле», 11 музеев, филиал Ленингр. консерватории, 32 музыкальных и 9 художеств. школ. В 1986 г. численность врачей увеличилась на 0,1 тыс., число больничных коек на 0,8 тыс. Работают 8 санаториев и домов отдыха, в т. ч. всесоюзная здравница «Марциальные воды». В пионерских и школьных лагерях отдохнули 55,9 тыс. детей и подростков.

Н. Копьев.

КОМИ АССР

Входит в состав РСФСР. Площадь — 415,9 тыс. км². Население (на 1 января 1987 г.) — 1247 тыс. чел. Столица — Сыктывкар (224 тыс. жит.). В республике 16 районов, 9 городов, 46 поселков городского типа.

Верховный Совет Коми АССР 11-го созыва избран 24 февраля 1985 г. в составе 180 депутатов, из них 90 рабочих, 116 членов и кандидатов в члены КПСС, 59 женщин.

В 1986 г. объем производства пром. продукции увеличился на 2,6% по сравнению с 1985 г. Годовой план реализации пром. продукции перевыполнен на 116,5 млн. руб. Выполнено 821 мероприятие по развитию науки и техники, в т. ч. 111 — по освоению новых видов пром. продукции, 607 — по внедрению прогрессивной технологии. Добыто 30,2 млн. т каменного угля, 19,4 млн. т нефти (включая газовый конденсат), 16,9 млрд. м³ газа, вывезено 20,8 млн. плот. м³ деловой древесины и дров, произведено 9,3 млрд. кВт·ч электроэнергии, 342,7 тыс. т целлюлозы (по варке), 388,3 тыс. т бумаги, 2,3 млн. плот. м³ пиломатериалов, 296,7 тыс. усл. м³ древесностружечных плит, 36,2 млн. усл. м² древесноволокнистых плит, 81,2 тыс. м³ клееной фанеры, 137,3 млн. шт. усл. кирпича строительного, 899,8 тыс. м³ сборных железобетонных конструкций и деталей, 400 тыс. т цемента, 176,4 млн. м² нетканых материалов,

на 101,9 млн. руб. швейных изделий, 1294 тыс. пар кожаной обуви, на 103,1 млн. руб. товаров культурно-бытового и хозяйственного назначения.

В 1986 г. в АПК валовая продукция с. х-ва составила 309,3 млн. руб. (в сопоставимых ценах 1983 г.). Собрано 180,8 тыс. т картофеля, 23,4 тыс. т овощей. Государству продано 56,4 тыс. т картофеля, 18,3 тыс. т овощей.

Поголовье скота и птицы во всех категориях х-в (на 1 января 1987 г., тыс.): 175,3 кр. рог., в т. ч. 73,5 коров; 126,7 свиней, 3344,6 птицы. В 1986 г. в совхозах среднегодовой удой молока 2761 кг, яйценоскость курицы-несушки — 229 яиц. Во всех категориях х-в произведено 36,2 тыс. т мяса (в убойном весе), 217,6 тыс. т молока, 321,9 млн. шт. яиц. Государству продано 35,3 тыс. т скота и птицы (в живом весе), 143,9 тыс. т молока, 252,6 млн. шт. яиц. Производство важнейших видов продукции пищевой пром-сти составило: 20,0 тыс. т мяса (включая субпродукты 1-й категории), 5,0 тыс. т колбасных изделий, 2,9 тыс. т масла животного, 91,6 тыс. т цельномолочной продукции (в пересчете на молоко), 5,7 тыс. т кондитерских изделий.

В 1986 г. капитальные вложения в нар. х-во республики составили 1,4 млрд. руб. Введены в строй: 290 км ЛЭП, 293 км ЛЭП для электрификации с. х-ва, 349 нефтяных скважин, 16 газовых скважин, трансформаторные понизительные подстанции на 243 тыс. кВт, газоперерабатывающие заводы, лесозаготовительные предприятия, мощности по производству нетканых материалов, сборных железобетонных конструкций и деталей, бетона, технологич. щепы; 2,8 тыс. га осушенных земель, тепличные комбинаты на 4,5 га, животноводческие помещения (тыс. мест) для кр. рог. скота на 4,6, для свиней — на 1,2; жилые дома общей площадью 611 тыс. м², общеобразовательные школы на 8,6 тыс. мест, дошкольные учреждения на 3,4 тыс. мест, больницы на 168 коек, амбулаторно-поликлинические учреждения на 1850 посещений в смену, клубы и дома культуры на 700 мест.

В 1986/87 уч. г. различными видами обучения охвачены 246,7 тыс. чел., в т. ч. в общеобразовательных школах обучались 197,8 тыс. чел., в ПТУ — 20,2 тыс. чел., в средних специальных уч. заведениях — 16,6 тыс. чел., в вузах — 12,2 тыс. чел. В дошкольных учреждениях воспитывалось св. 117 тыс. детей. В нар. х-во направлено 5,9 тыс. специалистов с высшим и средним специальным образованием, ПТУ подготовили 13 тыс. молодых рабочих. В республике 516 библиотек с книжным фондом 9,3 млн. экз., 589 клубных учреждений, 702 киноустановки, 4 театра, филармония, 8 музеев. В учреждениях здравоохранения работали 4,8 тыс. врачей, 18,4 тыс. чел. среднего мед. персонала; в больницах — 17 тыс. коек. Летом в пионерских лагерях отдохнули 50,5 тыс. детей. *М. Чувьюров.*

МАРИЙСКАЯ АССР

Входит в состав РСФСР. Площадь — 23,2 тыс. км². Население (на 1 января 1987 г.) — 739 тыс. чел. Столица — Йошкар-Ола (243 тыс. жит.). В республике 14 районов, 4 города, 19 поселков городского типа.

Верховный Совет Марийской АССР 11-го созыва избран 24 февраля 1985 г. в составе 150 депутатов, из них 76 рабочих и колхозников, 100 членов и кандидатов в члены КПСС, 60 женщин.

В 1986 г. объем пром. продукции увеличился на 9,4% по сравнению с 1985 г. Годовой план реализации продукции выполнен на 101,2%. На пром. предприятиях 26 участков, цехов, производств переведены на комплексную механизацию и автоматизацию; внедрено 3 гибких произв. системы, 49 пром. роботов, 33 металлорежущих станка с ЧПУ; освоено 545 новых видов продукции. Добыто 1046 тыс. т торфа, произведено на 12,6 млн. руб. металлорежущего инструмента, на 27,4 млн. руб. приборов, средств автоматизации и запчастей к ним, на 20,5 млн. руб. технологич. оборудования и запчастей для лесозаготовок, на 8,1 млн. руб. машин для животноводства, на 56,8 млн. руб. технологич. оборудования для торговли и общественного питания, 1108 тыс. м³ деловой древесины, 407 тыс. м³ пиломатериалов, 6,6 млн. м² древесноволокнистых плит, 107 тыс. т целлюлозы, 78 тыс. т бумаги, 20,6 тыс. т картона, 412 тыс. м³ железобетона, 186 млн. шт. усл. кирпича, 528 т витаминов, 10,2 млн. м² искусственной мягкой кожи, 2,1 млн. шт. бельевого трикотажа, 595 тыс. пар резиновой обуви, 742 тыс. пар обуви кожаной, на 62,4 млн. руб. швейных изделий, 22,9 тыс. магнитофонов, на 19,2 млн. руб. мебели, 420 тыс. велосипедов, на 2,9 млн. руб. товаров бытовой химии.

В 1986 г. в АПК валовая продукция с. х-ва составила 705,3 млн. руб. Собрано 754,7 тыс. т зерна, 695,5 тыс. т картофеля, 48,7 тыс. т овощей, 2,3 тыс. т льноволокна. Государству продано 148,4 тыс. т картофеля, 29,4 тыс. т овощей, 0,4 тыс. т плодов и ягод. Поголовье скота во всех категориях х-в (на 1 января 1987 г., тыс.): 327,0 кр. рог., в т. ч. 123,7 коров; 312,5 свиней, 190,8 овец и коз. В 1986 г. среднегодовой удой молока увеличился на 7%. Во всех категориях х-в произведено 66,0 тыс. т мяса (в убойном весе), 350,6 тыс. т молока, 233 млн. шт. яиц, 565 т шерсти (в физич. весе). Производство важнейших видов пищевой пром-сти составило: 37,7 тыс. т мяса (включая субпродукты 1-й категории), 6,1 тыс. т колбасных изделий, 6,2 тыс. т животного масла, 82,9 тыс. т цельномолочной продукции (в пересчете на молоко), 3,7 тыс. т жирных сыров, 12,4 тыс. т кондитерских изделий, 10,8 млн. усл. банок консервов.

В 1986 г. введены в строй: 279 км ЛЭП, АТС в Йошкар-Оле, цех по переработке металлолома, очистные сооружения, птицецех; силосные и сенажные сооружения, овощехранилища, склады, животноводческие помещения для кр. рог. скота на 11,6 тыс. мест, свиней на 5,4 тыс. мест, овец на 2,5 тыс. мест; жилые дома общей площадью 336 тыс. м², общеобразовательные школы на 3258 мест, дошкольные учреждения на 3415 мест, поликлиники на 1520 посещений в смену, больницы на 395 коек, клубы и дома культуры на 800 мест; газифицировано 6,8 тыс. квартир.

В 1986/87 уч. г. различными видами обучения охвачены 149 тыс. чел., в т. ч. в общеобразовательных школах обучались 108,1 тыс. чел., в средних ПТУ — 10,6 тыс. чел., в средних специальных уч. заведениях — 10,6 тыс. чел., в вузах — 15,7 тыс. чел. В школах и группах продленного дня воспитывались 34,6 тыс. учащихся. В нар. х-во направлено 5,6 тыс. специалистов с высшим и средним специальным образованием. ПТУ подготовили ок. 6 тыс. молодых рабочих. В республике 426 библиотек с книжным фондом 7,2 млн. экз., 583 клубных учреждения, 4 театра, 6 музеев. В учреждениях здравоохранения работали 2,3 тыс. врачей; в больницах — 10,1 тыс. коек. Летом в пионерских и школьных лагерях отдохнули св. 44 тыс. детей. *Б. Лаптев.*

МОРДОВСКАЯ АССР
(Мордовия)

Входит в состав РСФСР. Площадь — 26,2 тыс. км². Население (на 1 января 1987 г.) — 964 тыс. чел. Столица — Саранск (323 тыс. жит.). В республике 21 район, 7 городов, 19 поселков городского типа.

Верховный Совет Мордовской АССР 11-го созыва избран 24 февраля 1985 г. в составе 175 депутатов, из них 88 рабочих и колхозников, 107 членов и кандидатов в члены КПСС, 74 женщины.

В 1986 г. объем пром. продукции увеличился на 7,3% по сравнению с 1985 г. Годовой план реализации пром. продукции выполнен на 101%. На пром. предприятиях введено в эксплуатацию 27 механизированных и автоматич. линий; внедрено в производство 293 прогрессивных технологич. процесса, 49 пром. роботов; освоено 66 новых видов машин, оборудования, аппаратов и приборов. Произведено 1653 млн. кВт·ч электроэнергии, на 31 млн. руб. приборов, средств автоматизации и запчастей к ним, 8463 экскаватора, 19 710 тракторных прицепов, 98 кузнечно-прессовых машин, на 24 млн. руб. химич. оборудования, на 6 млн. руб. запчастей к автомобилям, на 8,2 млн. рублей инструмента для металлообрабатывающей пром-сти, 412 млн. электроламп, на 65,7 млн. руб. светотехнич. оборудования, 8803 км бронекабеля, 8664 тыс. усл. ед. ремней прорезиненных клиновидных (приводных), 234,7 млн. усл. плит шифера, 183,6 млн. шт. усл. кирпича строительного, 352,8 тыс. м³ сборных железобетонных конструкций и деталей, 3922 км усл. труб асбоцементных, 197,2 тыс. плот. м³ пиломатериалов, 276 тыс. м³ минеральной ваты и изделий из нее, 1285 тыс. м хл.-бум. тканей, 1473 тыс. м шерстяных тканей, 29,2 млн. шт. бельевого трикотажа, 398 тыс. шт. верхнего трикотажа, 773 тыс. пар чулочно-носочных изделий, 80 тыс. пар кожаной обуви.

В 1986 г. в АПК валовая продукция с. х-ва составила 967 млн. руб. Собрано 251,7 тыс. т сах. свеклы, 655,7 тыс. т картофеля, 55,7 тыс. т овощей. Государству продано 220,1 тыс. т сах. свеклы, 191,0 тыс. т картофеля, 37,9 тыс. т овощей, 4,5 тыс. т плодов и ягод. Поголовье скота в х-вах всех категорий составило (на 1 января 1987 г., тыс.): 679,0 кр. рог., в т. ч. 227,4 коров; 330,3 свиней, 417,8 овец и коз. В 1986 г. в колхозах и совхозах среднегодовой удой молока

составил 2465 кг, яйценоскость одной курицы-несушки — 235 шт., настриг шерсти от одной овцы — 2,7 кг. Во всех категориях х-в произведено 79,5 тыс. т мяса (в убойном весе), 579,5 тыс. т молока, 307,6 млн. шт. яиц, 1001 т шерсти (в физич. весе). Государству продано всеми категориями х-в 90,2 тыс. т скота и птицы (в живом весе), 362,2 тыс. т молока, 176,4 млн. шт. яиц, 505 т шерсти (в переводе на чистое волокно). Производство важнейших видов продукции пищевой пром-сти составило: 38,9 тыс. т мяса (пром. выработка), 7,2 тыс. т колбасных изделий, 11,3 тыс. т животного масла, 82,5 тыс. т цельномолочной продукции (в пересчете на молоко), 4,5 тыс. т жирного сыра, 12,9 тыс. т кондитерских изделий, 7,5 тыс. т макаронных изделий, 18,7 тыс. т сахарного песка, 5,2 тыс. т сухого крахмала, 35,3 млн. усл. банок консервов.

В 1986 г. капитальные вложения в нар. х-во республики составили 526,3 млн. руб. Введены в строй: 557 км ЛЭП, завод картофельных продуктов в пос. Торбеево, мощности по производству безалкогольных напитков на Саранском пивоваренном заводе; ок. 6 тыс. га орошаемых и осушенных земель, животноводческие помещения на 41,3 тыс. мест, сенохранилища, силосные и сенажные сооружения; жилые дома общей площадью 476,6 тыс. м², общеобразовательные школы на 7809 мест, ПТУ на 1200 мест, дошкольные учреждения на 3270 мест, дома культуры и клубы на 1300 мест, больницы на 260 коек, амбулаторно-поликлинич. учреждения на 1760 посещений.

В 1986/87 уч. г. различными видами обучения охвачены 189,9 тыс. чел. В дошкольных учреждениях воспитывались 49,5 тыс. детей. В нар. х-во направлены 7,5 тыс. специалистов с высшим и средним специальным образованием. ПТУ подготовили 1,9 тыс. молодых рабочих. В республике 652 массовые библиотеки, 888 клубных учреждений, 855 киноустановок, 3 театра, 12 музеев (включая филиалы). В 1986 г. численность врачей возросла на 149 чел., среднего мед. персонала на 120 чел. *П. Аренин.*

СЕВЕРО-ОСЕТИНСКАЯ АССР
(Северная Осетия)

Входит в состав РСФСР. Площадь — 8,0 тыс. км². Население (на 1 января 1987 г.) — 619 тыс. чел. Столица — Орджоникидзе (313 тыс. жит.). В республике 8 районов, 6 городов, 7 поселков городского типа.

Верховный Совет Северо-Осетинской АССР 11-го созыва избран 24 февраля 1985 г. в составе 150 депутатов, из них 81 рабочий и колхозник, 92 члена и кандидата в члены КПСС, 68 женщин.

В 1986 г. объем пром. производства увеличился на 6,6% по сравнению с 1985 г. Годовой план реализации пром. продукции выполнен на 101,4%. На пром. предприятиях установлено 28 механизированных поточных и автоматич. линий; 42 участка, цеха и производства переведены на комплексную механизацию; освоен выпуск 400 новых видов пром. продукции. Произведено 313 млн. кВт·ч электроэнергии, 151,5 тыс. газовых плит, 139,8 млн. осветительных электроламп, на 2,9 млн. руб. приборов времени, на 9,2 млн. руб. швейных изделий, на 806,5 млн. руб. товаров народного потребления, 5,1 млн. шт. бельевого трикотажа, 851 тыс. шт. верхнего трикотажа.

В 1986 г. в АПК валовая продукция с. х-ва составила 378,9 млн. руб. Собрано 361,3 тыс. т зерна, 130,0 тыс. т картофеля, 82,6 тыс. т овощей, 9,5 тыс. т подсолнечника. План продажи государству выполнен по подсолнечнику на 111%, картофелю — на 106%, овощам — на 100,2%.

Поголовье скота во всех категориях х-в (на 1 января 1987 г., тыс.): 194,3 кр. рог., в т. ч. 68,0 коров; 224,3 свиней, 173,9 овец и коз. В 1986 г. среднегодовой удой молока составил 2796 кг, яйценоскость одной курицы-несушки — 164 шт., настриг шерсти от одной овцы — 2,1 кг. В колхозах и совхозах произведено 34,3 тыс. т мяса (в живом весе), 92,9 тыс. т молока, 58,2 млн. шт. яиц, 251 т шерсти (в физич. весе). Государству продано всеми категориями х-в 35,0 тыс. т скота и птицы (в живом весе), 88,1 тыс. т молока, 64,6 млн. шт. яиц, 341 т шерсти (в физич. весе). Производство важнейших видов пищевой пром-сти составило: 20,5 тыс. т мяса (пром. выработка), 4,8 тыс. т колбасных изделий, 63,8 тыс. т цельномолочной продукции (в пересчете на молоко), 15,8 тыс. т кондитерских изделий, 102,9 млн. усл. банок консервов.

В 1986 г. капитальные вложения в нар. х-во республики составляли 238,4 млн. руб. Введены в строй: завод напорных железобетонных труб в станице Павлодольской, цех на заводе пневмооборудования, мощности на Орджоникидзевском з-де автотракторного электрооборудования; водоградительные сооружения на р. Терек, зернохранилища, силосные и сенажные сооружения, животноводческие помещения для кр. рог. скота на 5,5 тыс. мест, для овец — на 1,7 тыс. мест, реконструированная птицефабрика на 21,5 тыс. мест; жилые дома общей площадью 265,4 тыс. м² (включая индивидуальное строительство), 1300 капитально отремонтированных квартир, 23,3 км газовых сетей, школы на 1760 мест в Орджоникидзе и селении Средний Урух, 5 дошкольных учреждений на 1360 мест, клуб и дом культуры на 900 мест; газифицировано 4680 квартир.

В 1986/87 уч. г. различными видами обучения охвачены 142 тыс. чел. В дошкольных учреждениях воспитывались 30,8 тыс. чел. В нар. х-во направлены 6,9 тыс. специалистов с высшим и средним специальным образованием. ПТУ подготовили 7,8 тыс. молодых рабочих. В республике 203 массовые библиотеки, 185 клубных учреждений, 181 киноустановка, 4 театра, 15 музеев. В 1986 г. в учреждениях здравоохранения работали св. 4 тыс. врачей, 7,1 тыс. чел. среднего мед. персонала; в больницах — св. 7,6 тыс. коек. Летом в пионерских лагерях отдохнули св. 23 тысяч детей и подростков. *Х. Черджиев.*

ТАТАРСКАЯ АССР
(Татария)

Входит в состав РСФСР. Площадь — 68,0 тыс. км². Население (на 1 января 1987 г.) — 3568 тыс. чел. Столица — Казань (1068 тыс. жит.). В республике 39 районов, 19 городов, 23 поселка городского типа.

Верховный Совет Татарской АССР 11-го созыва избран 24 февраля 1985 г. в составе 250 депутатов, из них 122 рабочих и колхозника, 159 членов и кандидатов в члены КПСС, 97 женщин.

В 1986 г. объем производства пром. продукции увеличился на 4,3% по сравнению с 1985 г. Годовой план реализации пром. продукции выполнен на 101,4%. На комплексную механизацию и автоматизацию переведено 65 участков, цехов, производств; внедрено 274 пром. робота; установлено 206 механизированных поточных, автоматич. и роторных линий. Произведено на 127 млн. руб. приборов, средств автоматизации и запчастей к ним, на 31,3 млн. руб. мед. техники и запчастей к ней, на 280,8 млн. руб. запчастей к автомобилям, на 15,5 млн. руб. нефтепромыслового оборудования и запчастей к нему, на 13,7 млн. руб. аппаратов воздушного охлаждения, 1399 компрессоров, 36,5 млрд. кВт·ч электроэнергии, 43,7 млн. Гкал теплоэнергии, 386,3 тыс. т синтетич. смол и пластмасс, 810,9 млн. пог. м кинофотопленки, 45,7 тыс. т синтетич. моющих средств, 358,6 тыс. м³ пиломатериалов, 695,1 млн. шт. усл. кирпича строительного, 2227,6 тыс. м³ сборных железобетонных конструкций и деталей, 211,4 тыс. м³ керамзита, 314,4 тыс. холодильников, 2150,1 тыс. часов, на 11,7 млн. руб. фарфоро-фаянсовой посуды, на 53,5 млн. руб. мебели, на 283,3 млн. руб. швейных изделий, 2454 тыс. шт. верхнего трикотажа, 10 616 тыс. пар кожаной обуви, 9355 тыс. м² льняных тканей, на 120,3 млн. руб. парфюмерно-косметических изделий.

В 1986 г. в АПК валовая продукция с. х-ва увеличилась на 8% по сравнению с 1985 г. Собрано 4312,4 тыс. т зерна, 1729,5 тыс. т картофеля, 926,8 тыс. т сахарной свеклы (фабричной), 223,6 тыс. т овощей. Государству продано 1500,4 тыс. т зерна, 780,3 тыс. т сахарной свеклы (фабричной), 355,8 тыс. т картофеля, 163,9 тыс. т овощей.

Поголовье скота во всех категориях х-в (на 1 января 1987 г., тыс.): 1697,7 кр. рог., в т. ч. 583,3 коров; 1147,2 свиней, 1632,6 овец и коз. В 1986 г. средний удой молока увеличился на 8%. Произведено 250 тыс. т мяса (в убойном весе), 1519 тыс. т молока, 1250,2 млн. яиц, 4171 т шерсти (в физич. весе). Государству продано 235,2 тыс. т скота и птицы (в живом весе), 1030,3 тыс. т молока, 747,4 млн. яиц, 2222 т шерсти (в пересчете на чистое волокно). Производство важнейших видов продукции пищевой пром-сти составило: 122 тыс. т мяса (пром. выработка), 27,9 тыс. т колбасных изделий, 26,4 тыс. т животного масла, 407,5 тыс. т цельномолочной продукции (в пересчете на молоко), 81,2 тыс. т сахара-песка, 51,8 тыс. т кондитерских изделий, 22 млн. усл. банок консервов, 3170 тыс. дал безалкогольных напитков.

В 1986 г. капитальные вложения в нар. х-во республики составили 2,6 млрд. руб. Продолжалось строительство Татарской АЭС, Камского тракторного завода. Введены в строй: новые мощности в объединениях «Нижнекамскнеф-

техим», «Нижнекамскшина», «КамАЗ», «Вторцветмет», на Казанском заводе синтетич. каучука, Альметьевской чулочно-носочной фабрике, 38 скважин в объединении «Татнефть»; 7,1 тыс. га орошаемых и осушенных земель, хранилища для картофеля, овощей и фруктов, животноводческие помещения на 32,2 тыс. мест; жилые дома общей площадью 1,8 млн. м², общеобразовательные школы на 21,1 тыс. мест, ПТУ на 1740 мест, дошкольные учреждения на 14,7 тыс. мест, больницы на 1265 коек, поликлиники на 2620 посещений в смену, клубов и домов культуры на 10 015 мест.

В 1986/87 уч. г. различными видами обучения охвачены ок. 686 тыс. чел. В дошкольных учреждениях воспитывались 255 тыс. детей. В нар. х-во направлены 29,5 тыс. специалистов с высшим и средним специальным образованием. ПТУ подготовили 38 тыс. молодых рабочих.

В республике 1766 массовых библиотек, 2566 клубных учреждений, 2395 киноустановок, 14 музеев, 9 театров, филармония. В 1986 г. численность врачей возросла на 0,2 тыс., больничных коек — на 0,9 тыс. В санаториях и базах отдыха св. 36 тыс. мест. Летом в пионерских лагерях и на туристических базах отдохнули св. 225 тыс. детей. *П. Абрамов.*

ТУВИНСКАЯ АССР
(Тува)

Входит в состав РСФСР. Площадь — 170,5 тыс. км². Население (на 1 января 1987 г.) — 289 тыс. чел. Столица — Кызыл (80 тыс. жит.). В республике 14 районов, 5 городов, 3 поселка городского типа.

Верховный Совет Тувинской АССР 6-го созыва избран 24 февраля 1985 г. в составе 130 депутатов, из них 66 рабочих, 77 членов и кандидатов в члены КПСС, 53 женщины.

В 1986 г. объем производства пром. продукции увеличился на 4,3% по сравнению с 1985 г. Годовой план реализации продукции выполнен на 105,5%. На пром. предприятиях внедрено 8 механизированных поточных и комплексно-механизированных линий, 25 ед. комплексно-механизированного оборудования, 18 новых прогрессивных технологич. процессов; освоено 88 новых видов изделий. Добыто 1012 тыс. т угля, 125 тыс. т асбеста, вывезено 305 тыс. плот. м³ древесины, произведено 746 тыс. Гкал тепловой энергии, 30,9 млн. шт. строительного кирпича, 3,4 тыс. т строительной извести, 68,7 тыс. м³ железобетонных конструкций и изделий, на 1934 тыс. руб. мебели, на 1738 тыс. руб. швейных изделий, 84,8 тыс. пар кожаной обуви, 69,0 тыс. пар валяной обуви.

В 1986 г. в АПК валовая продукция с. х-ва (в сопоставимых ценах 1983 г.) составила 210,6 млн. руб. Валовой сбор зерна по сравнению с 1985 г. увеличился на 9%, картофеля — на 21%, овощей — на 12%; урожайность зерновых культур возросла на 4%. Государству продано картофеля на 4,5%, овощей — на 23,5% больше, чем в 1985 г. Поголовье скота во всех категориях хозяйств (на 1 января 1987 г., тыс.): 190,4 кр. рог., в т. ч. 68,9 коров; 61,9 свиней, 1168 овец и коз, 36,2 лошадей. В 1986 г. в совхозах и опытной станции среднегодовой удой молока увеличился на 13%, яйценоскость одной курицы-несушки на 2%, настриг шерсти — на 10%. Во всех категориях х-в произведено 20,6 тыс. т мяса (в убойном весе), 68,2 тыс. т молока, 50,1 млн. шт. яиц, 2325 т шерсти (в физич. весе). Государству продано 26,8 тыс. т скота и птицы (в живом весе), 33,9 тыс. т молока, 41 млн. шт. яиц, 1355 т шерсти (в физич. весе). Производство важнейших видов продукции пищевой пром-сти составило: 10,5 тыс. т мяса (пром. выработка), 1,6 тыс. т колбасных изделий, 24,3 тыс. т цельномолочной продукции (в пересчете на молоко), 543 т животного масла, 1248 т кондитерских изделий, 240 тыс. дал безалкогольных напитков.

В 1986 г. капитальные вложения в нар. х-во республики увеличились на 17,8% по сравнению с 1985 г. Введены в строй: 319 км ЛЭП, подстанция «Кызылская», радиорелейная линия Кызыл—Эрзин, складская база Госснаба, мощности по производству железобетонных конструкций и изделий на 76 тыс. м³, пиломатериалов на 14 тыс. м³; 1332 га орошаемых земель, 61 тыс. га обводненных пастбищ, станция техобслуживания тракторов на 200 усл. ремонтов, животноводческие помещения (тыс. мест) для кр. рог.— на 3,1, овец — на 23,5, птичник — на 32; жилые дома общей площадью 132,5 тыс. м², общеобразовательные школы на 1600 мест, дошкольные учреждения на 560 мест, клуб на 300 мест.

В 1986/87 уч. г. различными видами обучения охвачены 82,7 тыс. чел., в т. ч. в общеобразовательных школах обучались 66,8 тыс. чел., в ПТУ — 4,1 тыс. чел., в средних специальных уч. заведениях — 4,0 тыс. чел., в вузах — 3,6 тыс. чел. В постоянных дошкольных учреждениях воспитывались ок. 21 тыс. детей. В 1986 г. в нар. х-во направлен 1431 специалист с высшим и средним специальным образованием. В республике 168 массовых библиотек с книжным фондом ок. 3 млн. экз., 197 клубных учреждений, 212 киноустановок, 5 музеев, театр, филармония. В 1986 г. создан Тувинский комплексный отдел СО АН СССР. В учреждениях здравоохранения работали св. 1 тыс. врачей, число больничных коек — 5,3 тыс. В санаториях и пансионатах, домах и базах отдыха лечились и отдыхали 4,8 тыс. трудящихся и членов их семей. Число участников экскурсий превысило 56 тыс. чел. Летом в пионерских лагерях отдохнули 14,2 тыс. детей. *К. Шактаржик.*

УДМУРТСКАЯ АССР
(Удмуртия)

Входит в состав РСФСР. Площадь — 42,1 тыс. км². Население (на 1 января 1987 г.) — 1587 тыс. чел. Столица — Ижевск (631 тыс. жит.). В республике 26 районов, 6 городов, 15 поселков городского типа.

Верховный Совет Удмуртской АССР 11-го созыва избран 24 февраля 1985 г. в составе 200 депутатов, из них 102 рабочих и колхозника, 138 членов и кандидатов в члены КПСС, 79 женщин.

В 1986 г. объем производства пром. продукции увеличился на 4,1% по сравнению с 1985 г. Годовой план реализации пром. продукции выполнен на 101,1%. В пром-сти механизированы и автоматизированы 2 предприятия; созданы 47 комплексно-механизированных и автоматизированных участков, цехов и производств; установлены 52 механизированные, поточные, автоматич. и роторные линии. Добыто 94 млн. м³ газа, вывезено 2752 тыс. м³ деловой древесины и дров, произведено 390 тыс. мотоциклов, 2,7 тыс. металлорежущих станков, 80 тыс. м³ сборного железобетона, 54 тыс. долот шарошечных, 3325 т полиуретана, 855 тыс. м³ пиломатериалов, 7093 т льноволокна, 2018 тыс. шт. верхнего трикотажа, на 110 млн. руб. швейных изделий, 3860 тыс. пар кожаной обуви, 451 тыс. стиральных машин, 263,5 тыс. радиол и радиоприемников.

В 1986 г. валовая продукция с. х-ва составила 856,4 млн. руб. Всеми категориями х-в собрано 816,1 тыс. т картофеля, 90,7 тыс. т овощей. Государству продано колхозами и совхозами 141,3 тыс. т картофеля, 46,0 тыс. т овощей. Поголовье скота во всех категориях х-в (на 1 января 1987 г., тыс.): 710,2 кр. рог., в т. ч. 251 коров; 462,4 свиней, 328,3 овец и коз. В 1986 г. среднегодовой удой молока составил 2476 кг. Во всех категориях х-в произведено 97,1 тыс. т мяса (в убойном весе), 617,2 тыс. т молока, 431,5 млн. шт. яиц, 838 т шерсти (в физич. весе). Государству продано 439 тыс. т молока, 356,4 млн. шт. яиц, 353,1 т шерсти (в переводе на чистое волокно). Производство важнейших видов пищевой пром-сти составило: 44 063 т мяса (пром. переработка), 11 316 т животного масла, 181 тыс. т цельномолочной продукции (в пересчете на молоко).

В 1986 г. капитальные вложения в нар. х-во республики на 51 млн. руб. больше, чем в 1985 г. Введены в строй: 335 нефтяных скважин, 701,8 км ЛЭП, производственные площади в объединениях «Ижмаш» и электрогенераторном, Воткинском машиностроит. заводе, станции для очистки сточных вод, системы оборотного водоснабжения, установки для улавливания и обезвреживания вредных веществ из отходящих газов; 1,5 тыс. га орошенных и 2,01 тыс. га осушенных земель, овощехранилища, зернохранилища, склады для хранения минеральных удобрений, ремонтные предприятия и мастерские, животноводческие помещения на 31,6 тыс. мест; жилые дома общей площадью 641 тыс. м², общеобразовательные школы на 5,1 тыс. мест, клубы и дома культуры на 2,7 тыс. мест, дошкольные учреждения на 4,1 тыс. мест, больницы на 634 койки, поликлиники на 1150 посещений в смену; газифицировано 15,3 тыс. квартир.

В 1986/87 уч. г. различными видами обучения охвачены 315,1 тыс. чел., из них в общеобразовательных школах всех видов обучались 242,7 тыс. чел., в ПТУ — 25,3 тыс. чел., в техникумах — 22,6 тыс. чел., в вузах — 24,5 тыс. чел. В нар. х-во направлены 10,3 тыс. специалистов с высшим и средним специальным образованием. ПТУ подготовили 15,2 тыс. молодых рабочих. В республике 700 массовых библиотек с книжным фондом св. 11,5 млн. экз., св. 1 тыс.

клубных учреждений. В учреждениях здравоохранения работали св. 6 тыс. врачей и ок. 19 тыс. среднего мед. персонала; в больницах — 20 тыс. коек. Работают 16 санаториев, 5 домов отдыха, 18 санаториев-профилакториев. Летом в пионерских лагерях отдохнули 121 тыс. детей.

Н. Павлов.

ЧЕЧЕНО-ИНГУШСКАЯ АССР
(Чечено-Ингушетия)

Входит в состав РСФСР. Площадь — 19,3 тыс. км². Население (на 1 января 1987 г.) — 1235 тыс. чел. Столица — Грозный (404 тыс. жит.). В республике 14 районов, 5 городов, 4 поселка городского типа.

Верховный Совет Чечено-Ингушской АССР 8-го созыва избран 24 февраля 1985 г. в составе 175 депутатов, из них 95 рабочих и колхозников, 103 члена и кандидата в члены КПСС, 78 женщин.

В 1986 г. план по объему реализации пром. продукции выполнен на 101,1%. Вывезено 82,7 тыс. м³ древесины (без лесозаготовок колхозами), произведено 2801 млн. кВт·ч электроэнергии, на 8919 тыс. руб. нефтеаппаратуры, 13,4 тыс. тракторных прицепов, 1,6 тыс. трансформаторных подстанций, 1938 электрофотографических аппаратов, 238 тыс. м³ сборных железобетонных конструкций, 152,2 млн. шт. усл. кирпича строительного (без производства колхозов), 41,5 тыс. т извести, 544 т гипса, 37,5 тыс. м³ пиломатериалов (без производства колхозов), 56,0 тыс. усл. м³ древесностружечных плит, 8,5 млн. м² строганого шпона, 553 тыс. шт. верхнего трикотажа, на 67,6 млн. руб. швейных изделий, 2306 тыс. пар кожаной обуви, на 31,6 млн. руб. мебели, 341 тыс. радиоприемников.

В 1986 г. в АПК валовая продукция с. х-ва составила 618,0 млн. руб. Государству продано всеми категориями х-в 142,6 тыс. т сахарной (фабричной) свеклы, 4,8 тыс. т подсолнечника, 11,2 тыс. т картофеля, 134,1 тыс. т овощей, 77,4 тыс. т плодов и ягод. Поголовье скота и птицы в колхозах и совхозах (на 1 января 1987 г., тыс.): 173,5 кр. рог., в т. ч. 51,9 коров; 98,2 свиней, 623,3 овец и коз, 2424,0 птицы. В колхозах и совхозах произведено 26,2 тыс. т мяса (в убойном весе), 110,3 тыс. т молока, 104,8 млн. яиц. Государству продано всеми категориями х-в 43,5 тыс. т скота и птицы (в живом весе), 103,7 т молока, 108,0 млн. яиц, 1919 т шерсти (в переводе на чистое волокно). Производство важнейших видов продукции пищевой пром-сти составило: 19,8 тыс. т мяса (пром. выработка), 6,6 тыс. т колбасных изделий, 990 т животного масла, 71,9 тыс. т цельномолочной продукции (в пересчете на молоко), 2,1 тыс. т сыра, 8,2 тыс. т сахара-песка, 5,2 тыс. т кондитерских изделий, 185,9 млн. усл. банок консервов.

В 1986 г. введены в строй: производственные мощности НПО «Промавтоматика», нефтепровод длиной 42,6 км, цех керамзита в г. Аргун, АТС на 3 тыс. номеров в городах Аргун, Малгобек, жилые дома общей площадью 298,0 тыс. м², школы на 4882 места, дошкольные учреждения на 1650 мест.

В 1986/87 уч. г. в общеобразовательных школах обучались 261,3 тыс. чел. В 1986 г. полное среднее образование в школах получили 19 тыс. юношей и девушек. ПТУ (в т. ч. сельские) подготовили и направили в нар. х-во св. 12 тыс. молодых рабочих и механизаторов с. х-ва. В вузах и средних специальных уч. заведениях обучались св. 27 тыс. чел. В республике 486 массовых библиотек, 442 учреждения клубного типа (в т. ч. 395 в сельской местности), 397 киноустановок, 3 театра, филармония, 8 музеев (с филиалами), госцирк. В учреждениях здравоохранения работали 3,4 тыс. врачей, ок. 10 тыс. чел. среднего мед. персонала; в больницах — ок. 13 тыс. коек. В домах отдыха и санаториях — 2280 мест.

Л. Кизилова.

ЧУВАШСКАЯ АССР
(Чувашия)

Входит в состав РСФСР. Площадь — 18,3 тыс. км². Население (на 1 января 1987 г.) — 1330 тыс. чел. Столица — Чебоксары (414,0 тыс. жит.). В республике 24 района, 9 городов, 8 поселков городского типа.

Верховный Совет Чувашской АССР 11-го созыва избран 24 февраля 1985 г. в составе 200 депутатов, из них 99 рабочих и колхозников, 130 членов и кандидатов в члены КПСС, 79 женщин.

В 1986 г. объем производства пром. продукции увеличился на 7,3% по сравнению с 1985 г. Годовой план реализации пром. продукции выполнен на 101,1%. Произведено 6261 млн. кВт·ч электроэнергии, на 10,6 млн. руб. высоковольтной и на 106,6 млн. руб. низковольтной электроаппаратуры, 741,1 тыс. м³ сборных железобетонных конструкций и деталей, на 75,5 млн. руб. приборов, средств автоматизации и запчастей к ним, 4919 ткацких станков, на 143,3 млн. руб. запчастей к тракторам, на 15 млн. руб. запчастей к автомобилям, 584,6 тыс. плот. м³ деловой древесины, 311,4 тыс. м³ пиломатериалов, 29,7 тыс. т химич. средств защиты растений (в усл. ед.), 4002 т синтетич. красителей, 169,1 тыс. т каустич. соды (100%-ная), 2716 т фурфурола, 321,9 млн. шт. усл. кирпича строительного, 20,3 тыс. т бумаги, на 44 млн. руб. мебели, 306 тыс. стиральных машин, 129,1 млн. м х.-б. тканей, 20,5 млн. шт. бельевого трикотажа, 1,9 млн. шт. верхнего трикотажа, 46,9 млн. пар чулочно-носочных изделий, 840 пианино.

В 1986 г. в АПК валовая продукция с. х-ва составила 1106,2 млн. руб. Собрано 964,6 тыс. т зерна, 1213,6 тыс. т картофеля, 109,4 тыс. т овощей. Государству продано 384,0 тыс. т картофеля, 66,5 тыс. т овощей; 2,4 тыс. т хмеля. Поголовье скота во всех категориях х-в (на 1 января 1987 г., тыс.): 547,4 кр. рог., в т. ч. 213,6 коров; 545,4 свиней, 446,7 овец и коз. В 1986 г. среднегодовой удой молока в колхозах и совхозах составил 2637 кг, яйценоскость одной курицы-несушки — 228 шт., настриг шерсти от одной овцы — 3,4 кг. Во всех категориях х-в произведено 94,4 тыс. т мяса (в убойном весе), 504,9 тыс. т молока, 334,6 млн. шт. яиц, 1282 т шерсти (в физич. весе). Государству продано 102,1 тыс. т скота и птицы (в живом весе), 302,3 тыс. т молока, 249,4 млн. шт. яиц, 418,8 т шерсти (в переводе на чистое волокно). Предприятиями АПК произведено 54,8 тыс. т мяса, 14,1 тыс. т колбасных изделий, 8,1 тыс. т животного масла, 133,2 тыс. т цельномолочной продукции (в пересчете на молоко), 2,7 млн. дал безалкогольных напитков, 8,7 млн. усл. банок консервов, 23,7 тыс. т кондитерских изделий.

В 1986 г. капитальные вложения в нар. х-во республики составили 680,1 млн. руб. Введены в строй: 23 новых предприятия, цеха и производства, в их числе турбина на ТЭЦ-2, в Чебоксарах — мощности на заводах пром. тракторов, агрегатном, на х.-б. комб. и др.; 2250 га орошаемых и осушенных земель, склады, хранилища, животноводческие помещения (тыс. мест) для кр. рог. скота — на 8,0, свиней — на 11,8, овец — на 0,6; жилые дома общей площадью 431,1 тыс. м², общеобразовательные школы на 6200 мест, дошкольные учреждения на 4740 мест, больницы на 375 коек, клубы на 2400 мест; газифицировано 325,3 тыс. квартир.

В 1986/87 уч. г. различными видами обучения охвачены 570 тыс. чел., в т. ч. в общеобразовательных школах обучались 209,1 тыс. чел., в вечерних и заочных школах — 9,2 тыс. чел., в ПТУ — 20,4 тыс. чел., в средних специальных уч. заведениях — 23,8 тыс. чел., в вузах — 18,1 тыс. чел. В детских учреждениях воспитывались 78 тыс. детей. В нар. х-во направлено 7,9 тыс. специалистов с высшим и средним специальным образованием. ПТУ подготовили 11,5 тыс. молодых рабочих. В республике 749 массовых библиотек с книжным фондом 11,1 млн. экз., 1066 клубных учреждений, 1074 киноустановки, 6 театров, 7 музеев (включая филиалы). В учреждениях здравоохранения численность врачей возросла на 119 чел.; число больничных коек — на 400. Летом в пионерских лагерях отдохнули 95 тыс. детей.

Н. Желтов.

ЯКУТСКАЯ АССР
(Якутия)

Входит в состав РСФСР. Площадь — 3103,2 тыс. км². Население (на 1 января 1987 г.) — 1034 тыс. чел. Столица — Якутск (188 тыс. жит.). В республике 32 района, 10 городов, 67 поселков городского типа.

Верховный Совет Якутской АССР 11-го созыва избран 24 февраля 1985 г. в составе 205 депутатов, из них 104 рабочих, 130 членов и кандидатов в члены КПСС, 92 женщины.

В 1986 г. объем производства пром. продукции увеличился на 7,4% по сравнению с 1985 г. Годовой план реализации пром. продукции выполнен на 104%. Вывезено 2280,5 тыс. м³ деловой древесины и дров, добыто 1148 млн. м³ естественного газа, 15,8 млн. т угля, произведено 6013 млн. кВт·ч электроэнергии, 499 тыс. м³ пиломатериалов, на 7,0 млн. руб. мебели, 335,1 тыс. т цемента, 132,1 млн. шт. усл. кирпича стеновых материалов, 8,6 тыс. т строительной извести, 189,6 тыс. м³ пористых заполнителей, 148,5 тыс. м³ минеральной ваты, 424 тыс. м³ сборных железобетонных конструкций и деталей, на 13,4 млн. руб. швей-

ных изделий, 271 тыс. пар кожаной обуви, на 272 млн. руб. товаров народного потребления, в том числе на 16,9 млн. руб. товаров культурно-бытового и хозяйственного назначения.

В 1986 г. в АПК валовая продукция с. х-ва (в сопоставимых ценах 1983 г.) составила 330,4 млн. руб. Государству продано 31,3 тыс. т картофеля, 20,8 тыс. т овощей. Поголовье скота в совхозах (на 1 января 1987 г., тыс.): 289,0 кр. рог., в т. ч. 104,0, коров; 11,9 свиней, 164,1 лошадей, 335,1 оленей. Государству продано 53,4 тыс. т скота и птицы (в живом весе), 168,7 тыс. т молока, 76,8 млн. яиц, на 17,2 млн. руб. пушнины. Предприятиями АПК произведено 22,0 тыс. т мяса (включая субпродукты 1-й категории), 5,2 тыс. т колбасных изделий, 4,1 тыс. т животного масла, 114,9 тыс. т цельномолочной продукции, 3,7 тыс. т макаронных изделий; 937 тыс. дал безалкогольных напитков; улов рыбы — 3,2 тыс. т.

В 1986 г. введены в строй: 1-я очередь Депутатского ГОК, водохранилища Лебединской ЗИФ в г. Томмот мощностью 15,3 тыс. м³ оборотной воды в сутки, 1—4 турбины газотурбинной установки в г. Мирный мощностью 48 МВт; животноводческие помещения для кр. рог. скота на 11,8 тыс. мест; жилые дома общей площадью 500,3 тыс. м², общеобразовательные школы на 6733 места, детские дошкольные учреждения на 3060 мест, больницы на 270 коек, поликлиники на 300 посещений в смену; газифицировано 4,2 тыс. квартир.

В 1986/87 уч. г. различными видами обучения охвачены 212,9 тыс. чел., в т. ч. в общеобразовательных школах обучались 187,1 тыс. человек, в ПТУ — 7,4 тыс. чел., в средних специальных уч. заведениях — 9,8 тыс. чел., в ун-те — св. 8,6 тыс. чел. В дошкольных учреждениях воспитывались 86,4 тыс. детей. В нар. х-во направлено 3,9 тыс. специалистов с высшим и средним специальным образованием. ПТУ подготовили 5,7 тыс. молодых рабочих. В республике 608 массовых библиотек с книжным фондом 7,7 млн. экз., 762 клубных учреждения, 803 киноустановки, 5 театров, филармония, ансамбль нац. танца, 2 музея. В 1986 г. в Якутии было 284 мед. учреждения. Летом в пионерских лагерях отдохнули 21,9 тыс. детей.

Т. Сивцев.

АДЫГЕЙСКАЯ АВТОНОМНАЯ ОБЛАСТЬ
(Адыгея)

Входит в состав Краснодарского края. Площадь — 7,6 тыс. км². Население (на 1 января 1987 г.) — 426 тыс. чел. Центр — Майкоп. В области 7 районов, 2 города, 5 поселков городского типа.

В 1986 г. объем производства пром. продукции увеличился на 6,3% по сравнению с 1985 г. Годовой план реализации пром. продукции выполнен на 102%. На пром. предприятиях установлено 25 механизированных, поточных и автоматич. линий; св. 20 участков, цехов и производств переведены на комплексную механизацию; освоено св. 140 новых видов продукции; внедрено ок. 4 тыс. изобретений и рационализаторских предложений. Добыто 598,2 млн. м³ газа, вывезено 329 тыс. плот. м³ древесины (без лесозаготовок колхозами), произведено 117,6 млн. кВт·ч электроэнергии, на 8,5 млн. руб. металлорежущих станков, на 6,5 млн. руб. технологич. оборудования и запчастей для лесозаготовок и лесосплава, 39,4 тыс. т полуцеллюлозы, 68,9 тыс. т картона, 118,3 тыс. м³ сборного железобетона, на 25,1 млн. руб. швейных изделий, 221,3 тыс. пар кожаной обуви, 17,8 тыс. т шпагатно-веревочных и канатных изделий, на 59,6 млн. руб. мебели, на 547 млн. руб. товаров народного потребления.

В 1986 г. в АПК валовая продукция с. х-ва увеличилась на 20,2% по сравнению с 1985 г. В колхозах и совхозах собрано 529,5 тыс. т зерна, 166,4 тыс. т сахарной свеклы (фабричной), 39,2 тыс. т подсолнечника, 31,8 тыс. т овощей, 12,2 тыс. т плодов и ягод. Государству продано 293,6 тыс. т зерна, 151 тыс. т сахарной свеклы (фабричной), 31,7 тыс. т подсолнечника, 37,7 тыс. т овощей. Поголовье скота во всех категориях х-в (на 1 января 1987 г., тыс.): 187,5 кр. рог., в т. ч. 55,8 коров; 96,3 свиней, 112,2 овец и коз. В 1986 г. среднегодовой удой молока увеличился на 20% по сравнению с 1985 г. В колхозах и совхозах произведено 21,6 тыс. т мяса (в убойном весе), 123,8 тыс. т молока, 68,9 млн. шт. яиц, 290 т шерсти в физич. весе. Государству продано 34,9 тыс. т скота и птицы (в живом весе), 110,3 тыс. т молока, 57,4 млн. шт. яиц, 212 т шерсти (в переводе на чистое волокно). Производство важнейших видов продукции пищевой пром-сти составило: 18,3 тыс. т мяса (пром. выработка), 3,5 тыс. т колбасных изделий, 1954 т животного масла, 2256 т жирных сыров, 40,4 тыс. т цельномолочной продукции (в пересчете на молоко), 88,2 тыс. т сахара-песка, 9,7 тыс. т растительного масла, 27,7 тыс. т кондитерских изделий, 201,1 млн. усл. банок консервов, 977, 3 тыс. дал безалкогольных напитков.

В 1986 г. капитальные вложения в нар. х-во области составили 127,9 млн. руб. Введены в строй: 314 га орошаемых и 793 га осушенных земель, теплица площадью 15 тыс. м², мощности по переработке зеленого горошка, хранилища для овощей и фруктов, животноводческие помещения для кр. рог. скота на 844 места, овец на 1,6 тыс. мест, птицефабрики на 214 тыс. мясной птицы в год; жилые дома общей площадью 87,2 тыс. м², ок. 3 тыс. отремонтированных квартир, школы на 1236 мест, ПТУ на 480 мест, дошкольные учреждения на 50 мест.

В 1986/87 уч. г. различными видами обучения охвачено 79 тыс. чел., в т. ч. в общеобразовательных школах обучались 63,1 тыс. чел., в ПТУ 3,5 тыс. чел., в средних специальных уч. заведениях 7,2 тыс. чел., в вузах — 5,2 тыс. чел. В дошкольных учреждениях воспитывались 23,8 тыс. детей. В нар. х-во направлено 2758 специалистов с высшим и средним специальным образованием. В области 177 клубов и домов культуры, 177 массовых библиотек, 261 киноустановка, 2 музея, филармония, театр. На конец 1986 г. в учреждениях здравоохранения работали 1314 врачей, 4,3 тыс. среднего мед. персонала; в больницах — ок. 6 тыс. коек.

А. Проскряков.

ГОРНО-АЛТАЙСКАЯ АВТОНОМНАЯ ОБЛАСТЬ

Входит в состав Алтайского края. Площадь — 92,6 тыс. км². Население (на 1 января 1987 г.) — 180 тыс. чел. Центр — Горно-Алтайск. В области 9 районов, 1 город, 3 поселка городского типа.

В 1986 г. объем реализации пром. продукции выполнен на 100,4%. Вывезено 644 тыс. м³ древесины, произведено 69,3 тыс. м³ пиломатериалов, 47,3 тыс. м³ сборного железобетона, св. 5 млн. шт. кирпича строительного, 89,7 тыс. шт. электросамоваров, 254,7 тыс. пар кожаной обуви, на 13,8 млн. руб. швейных изделий, 6750 тыс. м² гардинно-тюлевого полотна.

В 1986 г. в АПК валовой сбор с.-х. культур по сравнению с 1985 г. в колхозах и совхозах увеличился: зерна на 7,7 тыс. т, картофеля на 320 т, овощей на 661 т. Поголовье скота в колхозах и совхозах (на 1 января 1987 г., тыс.): 135,1 кр. рог., в т. ч. 49,6 коров; 59,6 лошадей, 28,5 маралов и пятнистых оленей, 1014,9 овец и коз. В 1986 г. в колхозах и совхозах среднегодовой удой молока составил 1939 кг, настриг шерсти от одной овцы — 2,23 кг, начес пуха от одной козы — 550 г. В колхозах и совхозах произведено 48,1 тыс. т молока, 1955 т шерсти (в физич. весе), 763 ц козьего пуха. Государству продано 29,8 тыс. т скота (в живом весе), 45,4 тыс. т молока, 1572 т шерсти (в переводе на чистое волокно), в т. ч. 142 т козьего пуха; 16 636 кг пантов маралов и пятнистых оленей. Производство важнейших видов продукции пищевой пром-сти составило: 2,1 тыс. т сыра, 12,7 тыс. т цельномолочной продукции (в пересчете на молоко), 162 т кондитерских изделий, безалкогольных напитков св. 244 тыс. дал.

В 1986 г. введены в строй: 218,6 км ЛЭП, на 12,5 тыс. кВ·А трансформаторных подстанций; 1002 га орошаемых и 134 га осушенных земель, 32 тыс. га обводненных пастбищ, животноводческие помещения (тыс. мест) для кр. рог. — на 1,7, овец — на 13,1; жилые дома (кроме индивидуальных) общей площадью 91,2 тыс. м², школы на 904 места, поликлиника на 600 посещений в смену, клубы — на 150 мест; газифицировано 1077 квартир.

В 1986/87 уч. г. различными видами обучения охвачены 44,3 тыс. чел., в т. ч. в общеобразовательных школах обучались 34,9 тыс. чел., в ПТУ — ок. 2,3 тыс. чел., в средних специальных уч. заведениях — 4,3 тыс. чел., в пед. ин-те (на дневном и заочном отделениях) — 2,9 тыс. чел. В дошкольных учреждениях воспитывались 11,4 тыс. детей. В области 159 библиотек с книжным фондом 1842,8 тыс. экз., 240 киноустановок, 109 домов культуры, 89 сельских клубов, драматич. театр, 12 народных коллективов, краеведческий музей, фольклорный нац. ансамбль. В 1986 г. работали 30 больниц, 7 амбулаторий, 5 диспансеров, 255 др. мед. учреждений. Летом в пионерских лагерях отдохнули св. 11 тысяч детей. По Горному Алтаю проложены 4 всесоюзных и 19 местных туристских маршрутов; работали 4 турбазы.

Ю. Знаменский.

ЕВРЕЙСКАЯ АВТОНОМНАЯ ОБЛАСТЬ

Входит в состав Хабаровского края. Площадь — 36,0 тыс. км². Население (на 1 января 1987 г.) — 216 тыс. чел. Центр — Биробиджан. В области 5 районов, 2 города, 12 поселков городского типа.

В 1986 г. объем производства пром. продукции увеличился на 4,9% по сравнению с 1985 г. Годовой план реализации пром. продукции выполнен на 101%. Вывезено 124,6 тыс. м³ деловой древесины, произведено на 8262 тыс. кВ·А силовых трансформаторов, 3459 рисозерноуборочных комбайнов, 312 тыс. м³ пиломатериалов, 1040 тыс. т цемента, 117,4 млн. шт. усл. кирпича строительного, 9243 т бумаги, на 5,8 млн. руб. мебели, 13,3 млн. шт. трикотажных изделий, 32,7 млн. пар чулочно-носочных изделий, на 2,4 млн. руб. швейных изделий, 3,5 млн. пар кожаной и валяной обуви, на 282,2 млн. руб. товаров народного потребления.

В 1986 г. в АПК валовая продукция с. х-ва увеличилась на 24% по сравнению с 1985 г. Во всех категориях х-в собрано 59,8 тыс. т зерновых, 26,0 тыс. т сои, 88,9 тыс. т картофеля, 35,9 тыс. т овощей. Государству продано 14,9 тыс. т зерна, 17,5 тыс. т сои, 61,1 тыс. т картофеля, 36,2 тыс. т овощей. Поголовье скота и птицы во всех категориях х-в (на 1 января 1987 г., тыс.): 98,5 кр. рог., в т. ч. 37,6 коров; 38,8 свиней, 338,8 птицы. В 1986 г. среднегодовой удой молока увеличился на 22%, яйценоскость одной курицы-несушки — на 3%. В колхозах и совхозах произведено 7,6 тыс. т скота и птицы (в живом весе), 68,8 тыс. т молока, 43,3 млн. шт. яиц. Государству продано 7,2 тыс. т скота и птицы (в живом весе), 63,7 тыс. т молока, 40,1 млн. шт. яиц. Производство важнейших видов пищевой пром-сти составило: 5,6 тыс. т мяса (пром. выработка), 2,9 тыс. т колбасных изделий, 67,3 тыс. т цельномолочной продукции (в пересчете на молоко), 8,0 тыс. т кондитерских изделий, 1,9 млн. усл. банок консервов.

В 1986 г. введены в строй: 261 км ЛЭП, новые мощности на заводе «Дальсельмаш», на авторемонтном заводе — 1,3 млн. руб. ремонтных работ в год; силосные траншеи, картофелехранилище, животноводческие помещения на 1600 мест; жилые дома общей площадью 135,4 тыс. м², общеобразовательные школы на 1368 мест, дошкольные учреждения на 420 мест.

В 1986/87 уч. г. различными видами обучения охвачены 40 тыс. чел., в т. ч. в общеобразовательных школах обучались 34,1 тыс. чел., в средних специальных уч. заведениях — 5,3 тыс. чел. В детских садах и яслях воспитывались 18,7 тыс. детей. В нар. х-во направлены 1,3 тыс. чел. со средним специальным образованием. В области 114 библиотек, 123 клубных учреждения, 152 киноустановки, 2 музея, камерный музыкальный нац. театр, 4 народных театра, 10 музыкальных школ, художеств. школа. В учреждениях здравоохранения работали 700 врачей, 2,4 тыс. среднего мед. персонала; в больничных учреждениях — 3325 коек. В санаториях, курортных учреждениях, на туристич. базах и в пионерских лагерях лечились и отдыхали 33 тыс. чел. *А. Кремер.*

КАРАЧАЕВО-ЧЕРКЕССКАЯ АВТОНОМНАЯ ОБЛАСТЬ

Входит в состав Ставропольского края. Площадь — 14,1 тыс. км². Население (на 1 января 1987 г.) — 402 тыс. чел. Центр — Черкесск. В области 8 районов, 4 города, 11 рабочих и курортных поселков.

В 1986 г. объем производства пром. продукции увеличился на 5,5% по сравнению с 1985 г. Годовой план реализации пром. продукции выполнен на 101,9%. Добыто 84 тыс. т угля, произведено 1181 млн. кВт·ч электроэнергии, 6442 компл. холодильных установок, 224 тыс. м³ сборных железобетонных конструкций и деталей, 101 млн. шт. усл. кирпича строительного, на 19 млн. руб. низковольтной аппаратуры, на 8,7 млн. руб. металлообрабатывающего инструмента, на 41 млн. руб. швейных изделий, на 10,8 млн. руб. трикотажных изделий, 1,3 млн. пар кожаной обуви, на 786 тыс. руб. изделий из хрусталя, на 20,6 млн. руб. мебели.

В 1986 г. в АПК валовая продукция с. х-ва увеличилась на 10% по сравнению с 1985 г. Во всех категориях х-в собрано 202 тыс. т зерна, 309,0 тыс. т сахарной свеклы (фабричной), 202 тыс. т картофеля, 32 тыс. т овощей. Государству продано 44,6 тыс. т картофеля, 292,6 тыс. т сахарной свеклы, 24,5 тыс. т овощей, 14,4 тыс. т плодов и ягод. Поголовье скота во всех категориях х-в (на 1 января 1987 г., тыс.): 282,1 кр. рог., в т. ч. 91,6 коров; 26,4 свиней, 764,5 овец и коз. В 1986 г. среднегодовой удой молока увеличился на 8,3%. Во всех категориях х-в произведено 38,0 тыс. т мяса (в убойном весе), 182 тыс. т молока, 139,8 млн. шт. яиц, 2,9 тыс. т шерсти (в физич. весе). Государству продано всеми категориями х-в 39,2 тыс. т скота и птицы (в живом весе), 93,4 тыс. т молока, 70,7 млн. шт. яиц, 1,7 тыс. т шерсти (в переводе на чистое волокно). Производство важнейших видов продукции пищевой пром-сти составило: 16,7 тыс. т мяса (пром. выработка), 41,2 тыс. т цельномолочной продукции (в пересчете на молоко), 43,5 тыс. т хлеба и хлебобулочных изделий, 3,1 тыс. т кондитерских изделий.

В 1986 г. введены в строй: комбикормовый завод в Черкесске, цех детского питания на Черкесском молочном заводе, полигон по производству железобетонных труб; 808 га орошаемых земель, силосные и сенажные сооружения, 6 га теплиц в совхозе «Юбилейный», животноводческие помещения для кр. рог. скота на 2680 мест, овец — на 7 тыс. мест; жилые дома общей площадью 131,6 тыс. м², общеобразовательные школы на 1248 мест, дошкольные учреждения на 1030 мест, больницы на 280 мест, родильный дом в Черкесске, хирургич. корпус в станице Зеленчукской, 5 клубов на 1600 мест, кинотеатр в станице Преградной.

В 1986/87 уч. г. всеми видами обучения охвачены св. 80 тыс. чел., в т. ч. в общеобразовательных школах обучались 68,8 тыс. чел., в ПТУ — 5,4 тыс. чел., средних специальных уч. заведениях — 5,8 тыс. чел., в вузах — 4,7 тыс. чел. В дошкольных учреждениях воспитывались св. 22 тыс. детей. В 1986 г. в нар. х-во направлены 2193 специалиста с высшим и средним специальным образованием. ПТУ подготовили 3148 молодых рабочих. В области 200 массовых библиотек с книжным фондом 2,9 млн. экз., 219 клубных учреждений, 228 киноустановок, 2 музея, театр. В учреждениях здравоохранения работали св. 1 тыс. врачей и св. 3 тыс. среднего мед. персонала; больничных коек — св. 4,5 тыс. В 6 санаториях лечилось 6,4 тыс. чел., на туристич. базах отдохнули 159,6 тыс. чел. Св. 20 тыс. детей и подростков отдохнули в пионерских и школьных лагерях. *У. Темиров.*

ХАКАССКАЯ АВТОНОМНАЯ ОБЛАСТЬ
(Хакасия)

Входит в состав Красноярского края. Площадь — 61,9 тыс. км². Население (на 1 января 1987 г.) — 555 тыс. чел. Центр — Абакан. В области 8 районов, 5 городов, 17 поселков городского типа.

В 1986 г. объем производства пром. продукции увеличился на 9,5% по сравнению с 1985 г. Годовой план реализации продукции выполнен на 101,6%. Добыто 6,4 млн. т угля, 5,2 млн. т железной руды, произведено 21,8 млрд. кВт·ч, 11,7 тыс. т чугунного литья, 9,9 тыс. т стального литья, 332,1 тыс. м³ сборных железобетонных конструкций и деталей, 1,7 млн. м³ деловой древесины, 135,6 млн. шт. усл. кирпича строительного, 9,2 млн. м шерстяных тканей, на 35 млн. руб. швейных изделий, 2,6 млн. пар обуви, 17,7 млн. шт. бельевого трикотажа, 4,3 млн. шт. верхнего трикотажа, на 9,1 млн. руб. мебели, на 25,7 млн. руб. товаров культурно-бытового и хозяйственного назначения.

В 1986 г. в АПК собрано 387,2 тыс. т зерна, 29,5 тыс. т картофеля, 32,4 тыс. т овощей. Государству продано 22,7 тыс. т картофеля, 28,7 тыс. т овощей. Поголовье скота в совхозах области (на 1 января 1987 г., тыс.): 186,0 кр. рог., в т. ч. 56,5 коров; 91,9 свиней, 1526,6 овец и коз. Среднегодовой удой молока увеличился на 8,1%, яйценоскость одной курицы-несушки на 1,7% по сравнению с 1985 г. В совхозах области произведено 54,3 тыс. т скота и птицы (в живом весе), 117, 6 тыс. т молока, 149,7 млн. шт. яиц, 64,2 тыс. ц шерсти (в физич. весе). Государству продано 53,2 тыс. т скота и птицы (в живом весе), 105 тыс. т молока, 129 млн. шт. яиц, 32,1 тыс. ц шерсти (в переводе на чистое волокно). Производство важнейших видов продукции пищевой пром-сти составило: 35,4 тыс. т мяса (включая субпродукты 1-й категории), 5,9 тыс. т колбасных изделий, 19,5 млн. усл. банок мясных консервов, 33,8 тыс. т хлеба и хлебобулочных изделий, 8,6 тыс. т кондитерских изделий.

В 1986 г. введены в строй: мощности на Саянском алюминиевом заводе, на Туимском заводе по обработке цветных металлов, АТС в Абакане на 3 тыс. номеров; 2,5 тыс. га орошаемых и 50,8 тыс. га обводненных земель, помещения для кр. рог. скота на 1,5 тыс. мест, для овец на 10,2 тыс. мест; жилые дома общей площадью 204 тыс. м², общеобразовательные школы на 2528 мест, дошкольные учреждения на 2340 мест.

В 1986/87 уч. г. в дневных общеобразовательных школах обучались 84,5 тыс. чел. В дошкольных учреждениях вос-

питывались 39,6 тыс. детей. В нар. х-во направлено 1819 специалистов с высшим и средним специальным образованием. В области 236 массовых библиотек, 260 клубных учреждений, 331 киноустановка, музыкальное училище, 23 музыкальные детские школы, 2 художеств. школы, 2 театра, музей. В учреждениях здравоохранения работали 2,0 тыс. врачей, 6 тыс. среднего мед. персонала; в больницах — 8,2 тыс. коек. Летом в пионерских лагерях отдохнули св. 16 тыс. детей и подростков.

Т. Левашова.

ТАДЖИКСКАЯ СОВЕТСКАЯ СОЦИАЛИСТИЧЕСКАЯ РЕСПУБЛИКА
(Таджикистан)

Общие сведения. Площадь — 143,1 тыс. км². Население (на 1 января 1987 г.) — 4807 тыс. чел. В состав Таджикской ССР входят Горно-Бадахшанская автономная область, 3 области (Кулябская, Курган-Тюбинская и Ленинабадская), 45 районов, 19 городов, 49 поселков городского типа. Столица — Душанбе (591 тыс. жит. на 1 января 1987 г.). Основное население (по переписи 1979 г.) — таджики (58,8%); узбеков — 22,9%, русских — 10,4% и др.

Государственный строй. Таджикская ССР — союзная советская социалистическая республика в составе СССР. Действующая Конституция Тадж. ССР принята 14 апреля 1978 г.

Верховный Совет Тадж. ССР 11-го созыва избран 24 февраля 1985 г. в составе 350 депутатов, в т. ч. 178 рабочих и колхозников, 238 членов и кандидатов в члены КПСС, 126 женщин, 89 депутатов в возрасте до 30 лет. 21 июня 1987 г. в местные Советы народных депутатов республики избран 28 801 чел.

Председатель Верховного Совета Тадж. ССР — Т. Назаров (с декабря 1986 г.), заместители — А. Т. Петренко, Р. Сабуров. Председатель Президиума Верховного Совета Тадж. ССР — Г. Паллаев, заместители — И. Ф. Дедов, Б. Л. Каримова; секретарь Президиума — А. Т. Касымова; члены Президиума — Р. К. Алимов (с мая 1987 г.), М. Аюбова, Э. Бабаджанов, С. Бекназаров, Ю. М. Гордеева, М. М. Икрамов (с мая 1987 г.), К. М. Махкамов, М. Махмадалиев, Б. Г. Раджабов, М. Р. Тошматова, А. Юсупов.

Председатель Совета Министров Тадж. ССР — И. Х. Хаёев, первые заместители — Г. В. Кошлаков, А. Н. Максумов (он же — пред. Госагропрома), заместители — Р. М. Гришина, Ю. П. Зацаринный, М. Бабаев (он же — пред. Госплана), У. Г. Усманов (он же — мин. ин. дел).

28 июня 1986 г. 3-я сессия Верховного Совета Тадж. ССР 11-го созыва обсудила гос. план экономич. и социального развития Тадж. ССР на 1986—90 гг. и задачи советских и хозяйственных органов республики, вытекающие из решений 27-го съезда КПСС и Июньского (1986 г.) пленума ЦК КПСС, внесла изменения в состав Президиума Верховного Совета Тадж. ССР, утвердила указы Президиума Верховного Совета Тадж. ССР. На 4-й сессии (5—6 декабря) приняты законы о гос. плане экономич. и социального развития и о гос. бюджете Тадж. ССР на 1987 г. и постановления о выполнении гос. плана экономич. и социального развития республики в 1986 г. и об исполнении гос. бюджета Тадж. ССР за 1985 г., рассмотрен отчет Ленинабадского областного Совета народных депутатов о работе по выполнению постановления ЦК КПСС, Президиума Верховного Совета СССР и Совета Министров СССР «О мерах по дальнейшему повышению роли и усилению ответственности Советов народных депутатов за ускорение социально-экономического развития в свете решений 27-го съезда КПСС», обсужден вопрос о соблюдении законодательства об охране природы и рациональном использовании природных ресурсов в республике, утверждены указы Президиума Верх. Совета Тадж. ССР.

Коммунистическая партия Таджикистана на 1 января 1987 г. насчитывала 120 478 членов и 4014 кандидатов в члены партии (5523 первичные партийные организации).

Бюро и Секретариат ЦК КП Таджикистана. Члены Бюро — В. В. Вахидов, Г. Г. Веселков (с апреля 1987 г.), А. Д. Дадабаев, П. К. Лучинский, К. М. Махкамов, Г. П. Паллаев, В. В. Петкель, Ю. Е. Сухов, И. Х. Хаёев, А. Х. Халимов. Кандидаты в члены Бюро — Р. К. Алимов, Г. В. Кошлаков, А. Н. Максумов.

Первый секретарь ЦК КП Таджикистана — К. М. Махкамов, второй секретарь — П. К. Лучинский, секретари — В. В. Вахидов, Г. Г. Веселков.

24—25 января 1986 г. состоялся 20-й съезд КП Таджикистана, который рассмотрел отчеты ЦК и Ревизионной комиссии КП Таджикистана за 1981—85 гг., проект новой редакции Программы КПСС, изменения в Уставе КПСС, проект Основных направлений экономич. и социального развития СССР на 1986—90 гг. и на период до 2000 г., избрал руководящие органы КП Таджикистана, делегатов на 27-й съезд КПСС.

На 1-м пленуме ЦК КП Таджикистана (25 января 1986 г.) решены орг. вопросы (избраны Бюро и Секретариат ЦК КП Таджикистана). На 2-м пленуме (17 апреля) обсуждены итоги 27-го съезда КПСС и задачи партийной организации республики по выполнению его решений. 3-й пленум (23 июля) рассмотрел итоги Июньского (1986 г.) пленума ЦК КПСС и задачи партийных, советских, профсоюзных, комсомольских и хозяйственных органов республики по выполнению заданий 12-й пятилетки, заслушал информацию о критических замечаниях и предложениях, высказанных коммунистами на отчетно-выборных партийных собраниях, конференциях и на 20-м съезде КП Таджикистана. 4-й пленум (27 сентября) обсудил задачи республиканской партийной организации по совершенствованию контроля и проверки исполнения решений в свете требований 27-го съезда КПСС, заслушал отчет о выполнении постановления ЦК КПСС «О дальнейшем улучшении партийного руководства комсомолом и повышении его роли в коммунистическом воспитании молодежи»; пленум решил организационные вопросы.

На собрании республиканского партийного актива (20 сентября) рассмотрены задачи республиканской партийной организации по укреплению законности, утверждению социальной справедливости и трезвого образа жизни в свете решений 27-го съезда КПСС и Июньского (1986 г.) пленума ЦК КПСС.

Профессиональные союзы Таджикистана на 1 января 1987 г. насчитывали 1 511 266 членов (8527 первичных организаций). Председатель республиканского совета профсоюзов — А. Дадабаев.

18 февраля 1986 г. 14-й пленум Таджиксовпрофа обсудил задачи профсоюзных и хозяйственных организаций республики по дальнейшему улучшению организации отдыха трудящихся Таджикистана, в частности расширение, реконструкцию и сооружение новых санаторно-курортных, туристских, спортивных объектов, пионерских лагерей; рассмотрен ход реализации критических замечаний и предложений, высказанных на 13-м съезде профсоюзов Таджикистана и пленумах Таджиксовпрофа. 15-й пленум (24 апреля) рассмотрел задачи профсоюзных организаций республики, вытекающие из решений 27-го съезда КПСС. 16-й пленум (9 сентября) обсудил вопрос о созыве очередного 14-го съезда профсоюзов Таджикистана и задачах профсоюзных организаций республики, вытекающих из решений Июньского (1986 г.) пленума ЦК КПСС, определил меры по выполнению постановления ЦК КП Таджикистана «О работе Таджиксовпрофа по повышению роли профсоюзных комитетов в осуществлении социальной политики партии в свете требований 27-го съезда КПСС».

Ленинский Коммунистический Союз Молодежи Таджикистана на 1 января 1987 г. насчитывал 714 467 членов (7297 первичных организаций).

Первый секретарь ЦК ЛКСМ Таджикистана — Р. К. Алимов, второй секретарь — В. Ф. Афанасьев, секретари — А. А. Норматов, М. А. Шодиева, А. Якубов.

26 апреля 1986 г. 15-й пленум ЦК ЛКСМ Таджикистана обсудил итоги 27-го съезда КПСС и 20-го съезда КП Таджикистана и задачи комсомольских организаций республики, вытекающие из решений съездов, рассмотрел орг. вопросы. На 16-м пленуме (15 августа) обсуждены итоги Июньского (1986 г.) пленума ЦК КПСС и задачи комсомольских организаций республики по увеличению вклада в реализацию программы ускорения социально-экономического развития страны. 17-й пленум заслушал отчеты членов ЦК ЛКСМ Таджикистана М. Хамидова о ходе выполнения установок 27-го съезда КПСС и 20-го съезда КП Таджикистана по перестройке работы комсомольской организации Ленинабадской обл. и Б. Н. Бобокалонова о выполнении требований Устава ВЛКСМ.

Народное хозяйство. I. Общеэкономические показатели развития нар. х-ва. В 1986 г. произведенный нац. доход республики увеличился на 3,4% по сравнению с 1985 г. Продукция пром-сти возросла по сравнению с 1985 г. на 126 млн. руб. и достигла 4764 млн. руб. Продукции с. х-ва в 1986 г. получено на 2501,4 млн. руб.

II. Интенсификация общественного производства. Научно-технический прогресс. Ускорение научно-технич. прогресса базировалось на качественном преобразовании машиностроения. Уровень обновления его продукции составил в 1986 г. 8,4%. Гос. приемка введена на 6 предприятиях. Внедрено 45 пром. роботов, установлен 61 комплекс механизированных поточных и автоматич. линий. На комплексную механизацию и автоматизацию переведены 61 участок и цех. В нар. х-ве использовано св. 100 изобретений и более 10 тыс. рационализаторских предложений.

Техническое перевооружение и реконструкция, ресурсосбережение. В 1986 г. на цели технич. перевооружения и реконструкции действующего производства направлено средств на 4% больше, чем в 1985 г. Среднегодовая численность рабочих и служащих составила 1125 тыс. чел., численность колхозников (общественное х-во) — 247 тыс. чел. Численность специалистов с высшим и средним спец. образованием, занятых в нар. х-ве республики, достигла 315 тыс. ПТУ за год подготовлено св. 26 тыс. молодых рабочих.

Совершенствование управления и хозяйственного механизма. В промышленности в новых условиях хозяйствования работало более трети производственных объединений и предприятий, которыми производилось св. 70% общего объема пром. продукции. В большинстве министерств улучшилось выполнение договорных обязательств, повысились темпы роста производительности труда.

III. Развитие материального производства. Промышленность. Годовой план реализации продукции выполнен на 102%. Производительность труда возросла на 0,6%, за счет этого получено 22% прироста продукции.

Производство важнейших видов промышленной продукции

	1980 г.	1985 г.	1986 г.
Топливно-энергетический комплекс			
Электроэнергия, млрд. кВт·ч	13,6	15,7	13,6
Машиностроительный комплекс			
Светотехническое оборудование, млн. руб.	17,0	13,1	15,5
Химический комплекс			
Минеральные удобрения (в пересчете на 100% питательных веществ), тыс. т	80	88	83,3
Промышленность строительного комплекса			
Сборный железобетон, тыс. м³	914	1066	1084
Строительный кирпич, млн. шт.	293	303,4	317
Производство товаров народного потребления			
Бельевой и верхний трикотаж, млн. шт.	11,2	12,6	13,2
Кожаная обувь, млн. пар	7,8	9,8	9,8
Бытовые холодильники, тыс. шт.	143,1	125,8	151,7

Агропромышленный комплекс. В 1986 г. общий объем продукции с. х-ва увеличился по сравнению с 1985 г. на 2,8%; товарная продукция пищевых отраслей АПК — на 10%.

Производство основных продуктов растениеводства (во всех категориях хозяйств, тыс. т)

	1981—85 гг. (в среднем за год)	1985 г.	1986 г.
Зерно	321	326	246,4
Хлопок-сырец	917	935	922
Картофель	165	185	199
Овощи	426	473	504,7
Плоды и ягоды	242	240	240,5
Виноград	185	171	197

Производительность труда в общественном с. х-ве возросла на 2,6%; в пищевых отраслях — на 9,5%.

Растениеводство. Урожайность зерновых культур составила 16 ц с га. В 1986 г. государству продано 922 тыс. т хлопка-сырца, из них 308,5 тыс. т тонковолокнистых сортов. Гос. закупки продуктов растениеводства составили (тыс. т): картофеля — 111,7, овощей — 336,5, плодов и ягод — 92,2, винограда — 164,4.

Животноводство. В 1986 г. в общественных х-вах производство мяса возросло на 3%, молока — на 5, яиц — на 20%. Средний удой молока от одной коровы увеличился на 87 кг, яйценоскость кур-несушек — на 15 шт.

Производство основных продуктов животноводства (во всех категориях хозяйств)

	1981—85 гг. (в среднем за год)	1985 г.	1986 г.
Мясо (в убойном весе), тыс. т	101	105	107,8
Молоко, тыс. т	527	547	570,1
Яйца, млн. шт.	407	469	536
Шерсть (в физическом весе), тыс. т	5,0	5,0	5,1

Поголовье продуктивного скота (во всех категориях хозяйств, на начало года, млн.)

	1981 г.	1986 г.	1987 г.
Крупный рогатый скот	1,2	1,4	1,4
в т. ч. коровы	0,4	0,5	0,5
Свиньи	0,1	0,2	0,2
Овцы и козы	2,9	3,2	3,2

В 1986 г. гос. закупки продуктов животноводства во всех категориях хозяйств составили: скота и птицы (в живом весе) — 105,8 тыс. т, молока — 292,0 тыс. т, яиц — 448,3 млн. шт., шерсти (в переводе на чистое волокно) — 3409 т.

Производство важнейших видов пищевой продукции

	1985 г.	1986 г.
Мясо (пром. выработка), тыс. т	59,6	63,3
Животное масло, тыс. т	6,4	6,5
Растительное масло, тыс. т	87,7	91,6
Консервы, млн. усл. банок	301,9	335,6

Материально-техническая база АПК. В 1986 г. капитальные вложения в АПК, включая отрасли, обеспечивающие выполнение Продовольственной программы, за счет всех источников финансирования составили 616,2 млн. руб., из них 500 млн. руб. использовано на развитие с. х-ва. Сданы в эксплуатацию животноводческие помещения, комплексы для содержания скота на 30,3 тыс. мест, расширены мощности Ура-Тюбинской на 31,1 тыс. мест и Орджоникидзеабадской на 50 тыс. голов мясной птицы в год птицефабрик, инкубаторно-птицеводческой фабрики в Шугнанском районе — на 24,6 тыс. кур-несушек, Вахшского межхозяйственного племрепродуктора — на 30 тыс. кур-несушек. Введены в действие овощекартофелехранилища на 4,9 тыс. т, склады для хранения минеральных удобрений, хлопка-сырца, кормов. Введены в действие 7,1 тыс. га новых орошаемых земель, 19,8 тыс. га обводненных пастбищ.

Капитальное строительство. В 1986 г. введены в действие основные фонды на сумму 1235 млн. руб. Вступил в строй ряд крупных производственных предприятий, цехов и объектов, в т. ч. Байпазинская ГЭС, трансформаторная понизительная подстанция Рогунской ГЭС, комбинат асбоцементных изделий в Душанбе, молочный завод в Ура-Тюбе, мельничный завод Колхозабадского комбината хлебопродуктов, швейный цех в Ганчинском районе, типография в Исфаре.

Введены в действие производственные мощности Тадж. алюминиевого завода, заводов ЖБК в городах Кайраккум,

Хорог, Исфара. Расширены мощности Вахшского азотно-тукового завода. Протяженность ЛЭП напряжением 35 тыс. вольт и выше увеличилась на 282,4 км, автомобильных дорог с твердым покрытием — на 14,9 км, тепловых магистральных сетей — на 1,2 км. Капитальные вложения в нар. х-во республики за счет всех источников финансирования составили 1440 млн. руб. и увеличились за год на 6%.

IV. Социальное развитие и повышение уровня жизни народа. В 1986 г. выплаты и льготы населению из общественных фондов потребления составили 1543 млн. руб. Объем реализации бытовых услуг населению возрос на 1,7%, в т. ч. в сельской местности — на 1,3%.

За счет всех источников финансирования построено 20,2 тыс. новых благоустроенных квартир общей площадью 1150 тыс. м². Жилищные условия улучшили 137 тыс. чел. Введены в действие общеобразовательные школы на 31 тыс. мест, профтехучилища — на 360 тыс. мест, дошкольные учреждения — на 4,2 тыс. мест, больницы — на 514 коек, поликлиники — на 1715 посещений в смену и др. объекты.

Различными видами обучения было охвачено 1,6 млн. чел. В 1986 г. в нар. х-во направлено 20,9 тыс. специалистов, в т. ч. 9,4 тыс. с высшим образованием и 11,5 тыс. со средним спец. образованием.

В 1986 г. в республике было издано св. 8 млн. экз. книг и брошюр. Читателей республики обслуживали 1,7 тыс. массовых библиотек, св. 1,3 тыс. клубных учреждений, 16 музеев, 13 театров.

Численность врачей всех специальностей выросла за год на 700 чел., число больничных коек — на 2 тыс. Число мест в санаториях, пансионатах, домах и базах отдыха, на туристских базах составило 13 тыс.

Общая сумма затрат на охрану окружающей среды и рациональное использование природных ресурсов составила 19,5 млн. руб.

Академия наук Таджикской ССР основана в 1951 г. На 1 января 1987 г. в составе АН республики — 22 академика и 28 чл.-корр. Президент — М. С. Асимов.

В системе АН — 16 н.-и. учреждений, 3 отделения; общая численность научных сотрудников — 1505 чел., в т. ч. 89 докторов и 680 кандидатов наук.

Деятельность в 1986 г. 20 мая Общее годичное собрание АН республики рассмотрело итоги 27-го съезда КПСС и задачи АН республики, утвердило отчет о научной и научно-организационной деятельности АН Таджикистана за 1985 г. и приняло к исполнению планы н.-и. работ в области естественных и общественных наук на 1986 г. Принято постановление по повышению отдачи науки в свете решений 27-го съезда КПСС.

Учреждения АН проводили исследования по 83 темам и заданиям гос. плана н.-и. и опытно-конструкторских работ, в т. ч. по 74 темам и заданиям, входящим в 18 союзных и респ. комплексных программ, 4 темам по важнейшим экономич. проблемам размещения производительных сил Таджикистана и 2 заданиям — в сотрудничестве с зарубежными странами. По плану н.-и. работ в области естественных и общественных наук проводились исследования по 143 темам, входящим в 84 проблемы.

Важные фундаментальные разработки выполнены в области астрофизики, математики, физики, химии, геологии, сейсмологии, а также в области биологич., медицинских и общественных наук. Разработана и реализована на ЭВМ математич. модель одновременного процесса увлажнения лессового просадочного грунта, расширена база поисков полезных ископаемых. Определены кормовые ресурсы полусаванн и горных степей Таджикистана. Изучены физиолого-биохимич. и генетич. основы результатов роста хлопчатника и ряда овощных культур.

В 1986 г. научными учреждениями Таджикистана получено 27 авторских свидетельств и 41 положительное решение о выдаче авторских свидетельств на изобретения.

В 1986 г. учреждениями АН было проведено 19 конференций, симпозиумов, семинаров и совещаний, из них 6 всесоюзных, один междунар. семинар, одна передвижная тематич. выставка и две школы. В работе междунар. семинара «Прогноз землетрясений и планирование мероприятий по уменьшению ущерба от них» приняли участие представители из 37 стран мира. Продолжали расширяться и укрепляться междунар. научные связи АН, было принято 235 чел. из 40 стран мира.

Издательством АН республики «Дониш» выпущено 134 названия трудов общим объемом 1200 тыс. печатных листов.

Единый централизованный книжный фонд АН Тадж. ССР, включающий фонды ЦНБ и ее филиалов, на 1 января 1987 г. составляет ок. 1,5 млн. печатных единиц. По междунар. книгообмену ЦНБ поддерживала связи с 187 библиотеками и научными учреждениями 29 стран мира.

Культурная жизнь. Художественная литература и литературоведение. В 1986 г. в Таджикистане издано 853 наименования книг и брошюр тиражом 9,2 млн. экз. Издательства республики продолжали выпуск произведений классиков таджикско-персидской литературы: «Собрание сочинений» А. Джами (т. 1), «Поэмы из Шахнаме» А. Фирдоуси, сб. поэтических произведений А. Фирдоуси, Омара Хайяма и др.

В области совр. таджикской прозы опубликованы «Солдаты без оружия» Ф. Ниязи, «Запах Мульен-ручья» Р. Ходизаде, «Потерянное и обретенное» (кн. 2) М. Ходжаева.

В области поэзии вышли: «Стихи и поэмы» А. Лахути, «Озорной барашек» А. Дехоти и др.

Из произведений русской классики и литературы других народов СССР в 1986 г. изданы: «Избранные произведения» А. Чехова (т. 1), «Вечный зов» А. Иванова, «Алые паруса» А. Грина, «Синие перышки» М. Пришвина, «Закон вечности» Н. Думбадзе, «Неринга» Э. Межелайтиса и др.

Опубликована литературоведческая работа «В создании талантов» А. Турсунова.

В марте состоялся 9-й съезд писателей Таджикистана.

Общественность Таджикистана отмечала 75-летие со дня рождения писателя, поэта и общественного деятеля Мирзо Турсун-заде.

Театр. В 1986 г. в Таджикистане работали 13 профессиональных театров и 7 филиалов, которые показали 49 новых спектаклей. Среди премьер: «Горькая правда» С. Сафарова (реж. Х. Майбалиев) — в Тадж. академич. театре драмы им. А. Лахути; «Последний посетитель» В. Дозорцева (реж. Н. Децик), «Чудеса в гостинице» (автор пьесы и реж. Ф. Ташмухамедов) — в Русском драм. театре им. В. Маяковского; «Золотой цыпленок» В. Орлова (реж. З. Джавадов) — в гос. театре кукол; «Дикий Ангел» А. Коломийца (реж. Р. Нагорничных) — в театре драмы и комедии (г. Чкаловск) и др.

Театры республики принимали участие во Всесоюзном фестивале драматургии и театрального искусства народов СССР.

В 1986 г. состоялись гастроли Русского драм. театра им. В. Маяковского в Смоленске, Ленинабадского театра муз. комедии им. А. С. Пушкина в Узб. ССР. В Душанбе гастролировал Великолукский драм. театр (РСФСР).

В республике прошла традиционная неделя «Театр — детям и юношеству».

Музыка. В 1986 г. в Тадж. театре оперы и балета им. С. Айни поставлена опера «Евгений Онегин» П. И. Чайковского (реж. М. Высоцкий, дирижер А. Ниезмамадов), балет «Тысяча и одна ночь» Ф. Амирова (балетмейстер М. Бурханов, дирижер А. Ниезмамадов); в Ленинабадском театре муз. комедии им. А. С. Пушкина — «На перекрестке» Н. Табарова (реж. И. Саломов), «Черная роза» С. Джамалова (реж. О. Набиев); в Курган-Тюбинском театре муз. комедии — «Кувшин воды» Ш. Ханифа (реж. К. Халимов), «Святой и грешный» М. Варфоломеева (реж. К. Халимов).

Среди новых произведений композиторов Таджикистана — симфонич. поэма «Таджикские фрески» А. Салиева, сюита для симфонич. оркестра З. Нишанова, детская опера «Коза — кудрявые ножки» А. Одинаева, «Концертная музыка» для двух фортепиано А. Латиф-заде, квартет для духовых инструментов К. Тушинка, песни и романсы Д. Дустмухамедова и З. Зульфикарова.

В 1986 г. в Душанбе состоялся фестиваль искусств «Дружба народов», в котором принимали участие ок. 500 мастеров искусств из братских республик.

Тадж. театр оперы и балета им. С. Айни гастролировал в Марийской АССР. Вокально-хореографич. ансамбль рубабисток участвовал в фестивале искусств «Киевская весна».

В 1986 г. звание «Народный артист Тадж. ССР» присвоено актрисе Ленинабадского театра муз. комедии им. А. С. Пушкина С. Исаевой, артисту Хорогского обл. театра муз. комедии им. А. Рудаки М. Маликову.

Кино. Киностудия «Таджикфильм» в 1986 г. выпустила 2 полнометражных художеств. фильма: «Хромой дервиш»

(совм. с ВНР; сценарий Л. Ахкамова и Ж. Семаша, реж. В. Ахадов и И. Киш), «Новые сказки Шехерезады» (в двух сериях, сценарий В. Карена при участии Т. Сабирова, реж. Т. Сабиров); телевизионный художеств. фильм «Здравствуйте, Матлюба Рахимовна» (сценарий В. Федорова, реж. А. Кудусов). На экраны вышло 24 хроникально-документальных и научно-популярных фильма, в т. ч. «Сколько весит идея» (сценарий М. Маджидова, реж. Л. Кимягарова), «Огни Рогуна» (сценарий Ю. Каплунова, реж. Г. Артыков), «Оттепель» (сценарий В. Максименкова и Б. Садыкова, реж. Б. Садыков), «Твоей любовью озаренный» (сценарий С. Джурабаева, реж. М. Юсупова), «Падение» (сценарий Т. Хетагуровой, реж. Т. Хамидов), «Тирукамон» (сценарий О. Латифи, реж. Е. Кимигарова), «Восточный синдром» (сценарий Ф. Сейфуль-Мулюкова, реж. Е. Кузин). Создано 9 документальных телевизионных фильмов, в т. ч. «Рабочий принцип» (сценарий Л. Полторак, реж. Л. Бродский), «Оби шифо» (сценарий Г. Очилова, реж. Л. Бродский), «Озеро Сарез» (сценарий С. Джурабаева, реж. Р. Турабеков) и др.

На тадж. язык дублировано 42 художеств. фильма. Выпущено 12 номеров журнала «Советский Таджикистан» и 4 номера сатирич. журнала «Калтак» («Палка»).

Изобразительное искусство. В 1986 г. Союзом художников Таджикистана было организовано 7 выставок, в т. ч. «Слава труду», посвященная 27-му съезду КПСС и 20-му съезду КП Таджикистана, детского изобразительного творчества, произведений художников театра, кино и телевидения, «Образ женщины в изобразительном искусстве Таджикистана», «Молодость Таджикистана», «Изобразительное искусство Таджикистана». Художники Таджикистана приняли участие во Всесоюзных художественных выставках «Мы строим коммунизм» в честь 27-го съезда КПСС, «Мастера культуры за мир», в выставке станковой графики.

Состоялись персональные выставки О. Ахунова, И. Туренко, А. Хайдарова. В Душанбе прошли выставки «Изобразительное искусство Узбекистана».

К наиболее значительным работам 1986 г. можно отнести: диптих «Земля и люди» М. Бекназарова, «Цвети и пой, мой Таджикистан» С. Курбанова, «На досуге» С. Шарипова, «Затемнение солнца» А. Ачилова, «Танец» Р. Сафарова, «Наследники» А. Сайфитдинова, «Диалог» К. Едгорова, «Земля и люди» М. Абдурахманова, «На горах» Г. Яралова, «Противостояние» И. Милашевича, «Образ Родины» С. Нуритдинова.

В апреле в республике прошла Всесоюзная Неделя изобразительного искусства.

В 1986 г. звание «Народный художник Таджикской ССР» присвоено С. Курбанову, Х. Саидову.

Строительство и архитектура. В Душанбе в 1986 г. построены 1-я очередь газетно-журнального комплекса, жилой массив в 201-м микрорайоне. Сданы в эксплуатацию: в г. Рогун — школа на 1296 мест, в Ленинабаде — детский сад на 320 мест, в Ура-Тюбе — здание молочного завода, в Кайраккуме — здание завода ЖБИ, в Курган-Тюбе — детский комбинат.

Художественная самодеятельность. В 1986 г. в 4146 коллективах художеств. самодеятельности участвовало 98,2 тыс. чел. В республике работали 55 самодеятельных народных театров и св. 40 муз. коллективов. Действовало 30 любительских кинокружков и киностудий, в которых занималось ок. 400 чел. В Душанбе прошел фестиваль любительских фильмов, посвященный 70-летию Великого Октября, в котором участвовали кинолюбители Укр. ССР, Узб. ССР, Туркм. ССР, Кирг. ССР и Таджикистана. Группа самодеятельных артистов Ленинабадского шелкового комбината принимала участие в Днях культуры СССР на примере Тадж. ССР в КНДР.

Общественные и культурные контакты с зарубежными странами. В 1986 г. Тадж. ССР осуществляла культурное сотрудничество и контакты с 96 странами мира. В составе делегаций, групп специалистов, деятелей науки и культуры, туристов республику посетили 53,3 тыс. чел. из 60 зарубежных стран, в т. ч. из ПНР, ЧССР, ГДР, США, Франции, Великобритании, Швеции, Японии, Аргентины и др.

Делегации и отдельные деятели науки и культуры Таджикистана выезжали в 22 страны, в т. ч. в ГДР, ВНР, ЧССР, НРБ, СФРЮ, СРВ, на Кубу, в АРЕ, Финляндию, Индию, Францию, Италию и др.

Продолжали развиваться связи Душанбе с городами Ром (Тунис) и Клагенфурт (Австрия).

В Душанбе состоялась междунар. выставка «Оборудование для транспортировки, переработки, хранения и упаковки фруктов, овощей и продовольственных товаров».

В Таджикистане прошли Дни Лаоса. Дни СССР с участием Таджикистана проведены в ФРГ, Испании и КНДР.

ГОРНО-БАДАХШАНСКАЯ АВТОНОМНАЯ ОБЛАСТЬ (ГБАО)

Входит в состав Тадж. ССР. Площадь — 63,7 тыс. км². Население (на 1 января 1987 г.) — 151 тыс. чел. Центр — г. Хорог.

В 1986 г. объем производства пром. продукции возрос на 6% по сравнению с 1985 г. Годовой план реализации пром. продукции выполнен на 103%. Производительность труда возросла на 1%. В 1986 г. произведено важнейших видов пром. продукции: 83,7 млн. кВт·ч электроэнергии, 9 тыс. м³ сборного железобетона, 4,7 млн. шт. стеновых материалов, 16,4 тыс. м³ бетона товарного, швейных изделий на 5259 тыс. руб.

Общий объем продукции с. х-ва увеличился по сравнению с 1985 г. на 2,5%, выпуск товарной продукции пищевых отраслей АПК — на 0,8%. Производительность труда в общественном с. х-ве возросла на 9%. Производство продуктов растениеводства составило (т): зерна — 3398, картофеля — 10 030, овощей — 2474, фруктов — 1073. Урожайность картофеля составила 168,9 ц с га, овощей — 226,9 ц с га. В 1986 г. государству продано 5,4 тыс. т картофеля, 2,2 тыс. т овощей, св. 1 тыс. т плодов. В животноводстве произведено 4652 т мяса (в живом весе), 4607 т молока, 432 тыс. шт. яиц, 208 т шерсти (в физическом весе). В совхозах производство молока возросло на 4%, яиц — на 7%. На 1 января 1987 г. во всех категориях хозяйств области поголовье скота составило (тыс.): крупного рогатого — 74,7, в т. ч. коров — 26,2; овец и коз — 343,3. В 1986 г. государству продано всеми категориями хозяйств: 4684 т скота и птицы (в живом весе), 4562 т молока, 2589 тыс. шт. яиц, 225 т шерсти (в переводе на чистое волокно).

В 1986 г. в пищевой пром-сти произведено 1381 т мяса (пром. выработка), 145,8 т колбасных изделий, 4341 т цельномолочной продукции (в пересчете на молоко), 4994 т хлебобулочных изделий, 221 т кондитерских изделий.

В с. х-ве построены животноводческие помещения для содержания скота на 2250 мест, инкубаторно-птицеводческая фабрика в Шугнанском р-не на 24,6 тыс. кур-несушек. Приняты в эксплуатацию 269 га новых орошаемых земель.

В 1986 г. введено в действие основных фондов на 18,1 млн. руб. Капитальные вложения в нар. х-во области составили 19,2 млн. руб. Введены в действие мощности завода ЖБК и автовокзал на 100 мест в Хороге. Протяженность ЛЭП напряжением 35 кВт увеличилась на 7,2 км.

В 1986 г. населению области оказано бытовых услуг на 1563,3 тыс. руб. За счет всех источников финансирования построены жилые дома общей площадью 31,7 тыс. м², в т. ч. в сельской местности — 2,9 тыс. м². Введены в действие общеобразовательные школы на 1440 мест, больницы на 110 коек, амбулаторно-поликлинич. учреждения на 30 посещений в смену.

В 1986 г. среднее образование получили 3494 чел. В постоянных дошкольных учреждениях воспитывалось св. 1300 детей. Население области обслуживали 167 массовых библиотек, 177 клубных учреждений, 105 киноустановок, обл. театр муз. комедии им. А. Рудаки, Дом народного творчества, краеведческий музей, 3 нар. театра. Насчитывалось 105 киноустановок, число посещений киносеансов за год превысило 2,6 млн. *В. Дашкевич, Т. Джурабаев.*

ТУРКМЕНСКАЯ СОВЕТСКАЯ СОЦИАЛИСТИЧЕСКАЯ РЕСПУБЛИКА
(Туркменистан, Туркмения)

Общие сведения. Площадь — 488 тыс. км². Население (на 1 января 1987 г.) — 3361 тыс. чел. В составе Туркм. ССР — 5 областей, 44 района, 16 городов, 74 поселка городского типа. Столица — Ашхабад (386 тыс. жит. на 1 января 1987 г.). Основное население (по переписи 1979 г.) — туркмены (68,4%); русских — 12,6%, узбеков — 8,5%, казахов — 2,9%.

Государственный строй. Туркменская ССР — союзная советская социалистическая республика в составе СССР. Действующая Конституция республики принята 13 апреля 1978 г.

Верховный Совет Туркм. ССР 11-го созыва избран 24 февраля 1985 г. в составе 330 депутатов, в т. ч. 167 рабочих и колхозников, 222 члена и кандидата в члены КПСС, 118 женщин, 65 депутатов в возрасте до 30 лет. 21 июня 1987 г. в местные Советы народных депутатов избраны 23 743 чел.

Председатель Верховного Совета Туркм. ССР — О. Овезгельдыев, заместители — О. Ачилов, Л. А. Масленникова. Председатель Президиума Верховного Совета Туркм. ССР — Б. Язкулиев, заместители — Г. Мяликгулыев, М. Г. Шмидт; секретарь Президиума — О. Назарова, члены Президиума — О. Аннамухамедов, А. С. Артемов, Я. П. Гундогдыев, Б. Ж. Илясова, О. И. Ишанкулиева, Э. П. Кононова, С. А. Ниязов, В. Н. Ребрик, С. Розметов, Д. С. Ходжагельдыев, А. Б. Шалыев.

Председатель Совета Министров Туркм. ССР — А. Ходжамурадов, первый заместитель — Б. Тагандурдыев (с мая 1987 г.; он же — пред. Госагропрома), заместители — Р. А. Базарова (она же — мин. ин. дел), А. Д. Свиридов, В. Е. Абрамов (он же — пред. Госплана).

5 июля 1986 г. 3-я сессия Верховного Совета Туркм. ССР 11-го созыва обсудила гос. план экономич. и социального развития Туркм. ССР на 1986—90 гг. и задачи советских и хозяйственных органов республики, вытекающие из решений 27-го съезда КПСС, Июньского (1986 г.) пленума ЦК КПСС и 23-го съезда КП Туркменистана, ход выполнения постановления Президиума Верховного Совета СССР «О практике рассмотрения обращений граждан в Советах народных депутатов Туркменской ССР», утвердила указы Президиума Верховного Совета Туркм. ССР. 4-я сессия (29 ноября) приняла закон о гос. плане экономич. и социального развития Туркм. ССР на 1987 г. и постановление о ходе выполнения гос. плана экономич. и социального развития Туркм. ССР в 1986 г.; закон о гос. бюджете Туркм. ССР на 1987 г. и постановление об исполнении гос. бюджета Туркм. ССР за 1985 г., обсудила работу постоянной комиссии по вопросам труда и быта женщин, охраны материнства и детства Верховного Совета Туркм. ССР, др. вопросы; утвердила указы Президиума Верховного Совета Туркм. ССР.

Коммунистическая партия Туркменистана на 1 января 1987 г. насчитывала 107 518 членов и 4396 кандидатов в члены партии (5067 первичных партийных организаций).

Бюро и Секретариат ЦК КП Туркменистана. Члены Бюро — А. С. Бойко, В. Ф. Жуленев, А. Курбанова (с марта 1987 г.), Н. В. Макаркин, Ю. К. Могилевец, М. М. Моллаева, С. М. Нестеренко, С. А. Ниязов, К. М. Оразов (с марта 1987 г.), В. А. Харьков, А. Х. Ходжамурадов, В. С. Чертищев, Б. Язкулиев. Кандидаты в члены Бюро — Х. Ахмедов, Я. П. Гундогдыев, О. И. Ишанкулиева, В. Г. Отчерцов.

Первый секретарь ЦК КП Туркменистана — С. А. Ниязов, второй секретарь — С. М. Нестеренко, секретари — В. Ф. Жуленев, М. М. Моллаева, К. М. Оразов.

24-й пленум (6 января 1986 г.) утвердил отчетный доклад ЦК КП Туркменистана 23-му съезду КП республики, внес дополнения в повестку дня 23-го съезда КП Туркменистана — о проекте новой редакции Программы КПСС; о проекте Устава КПСС (с предлагаемыми изменениями).

17—18 января 1986 г. в Ашхабаде состоялся 23-й съезд КП Туркменистана, который обсудил отчет ЦК КП республики, отчет Ревизионной комиссии КП Туркменистана, проект новой редакции Программы КПСС, проект изменений в Уставе КПСС, проект Основных направлений экономич. и социального развития СССР на 1986—90 гг. и на период до 2000 г. и задачи партийной организации республики; состоялись выборы руководящих органов КП Туркменистана и делегатов на 27-й съезд КПСС.

1-й пленум ЦК КП Туркменистана 18 января 1986 г. рассмотрел орг. вопросы (избрал Бюро, Секретариат ЦК КП Туркменистана), 2-й пленум (29 марта) обсудил итоги 27-го съезда КПСС и задачи партийной организации республики по выполнению его решений. 3-й пленум (24 мая) рассмотрел задачи партийных организаций республики по устранению серьезных недостатков в использовании орошаемых земель и повышении эффективности сельскохозяйственного производства в свете требований 27-го съезда КПСС, заслушал сообщение об улучшении использования трудовых ресурсов Туркм. ССР в 12-й пятилетке. 4-й пленум (4 июля) обсудил гос. план экономич. и социального развития Туркм. ССР на 1986—90 гг. и задачи партийной организации республики, вытекающие из решений Июньского пленума ЦК КПСС; неотложные меры по устранению недостатков в обеспечении животноводства кормами в свете требований ЦК КПСС. 5-й пленум (13 сентября) рассмотрел ход реализации критических замечаний, высказанных на 23-м съезде КП Туркменистана и последующих пленумах ЦК КП республики и задачи по дальнейшему развитию критики и самокритики в республиканской партийной организации. 6-й пленум (18 октября) обсудил вопрос о грубых нарушениях партийной и гос. дисциплины, пособничестве приписках, очковтирательству, обману государства, извращениях в осуществлении кадровой политики в Ташаузской обл. партийной организации.

Профессиональные союзы Туркменистана на 1 января 1987 г. насчитывали 1184,4 тыс. членов (8129 первичных организаций). Председатель республиканского совета профсоюзов — О. И. Ишанкулиева.

13 апреля 1986 г. 13-й пленум Туркменсовпрофа обсудил итоги 27-го съезда КПСС и 23-го съезда КП Туркменистана и задачи профсоюзов республики. 14-й пленум (12 июля) рассмотрел меры по активизации работы профсоюзных организаций республики по дальнейшему улучшению производственного быта трудящихся в свете требований Июньского (1986 г.) пленума ЦК КПСС. 15-й пленум (28 ноября) обсудил итоги 6-го пленума ЦК КП Туркменистана и задачи профсоюзных органов республики по усилению борьбы с нарушениями гос. дисциплины, искоренению приписок и обмана государства.

Ленинский Коммунистический Союз Молодежи Туркменистана (ЛКСМТ) на 1 января 1987 г. насчитывал 571 455 членов (6012 первичных организаций).

Первый секретарь ЦК ЛКСМТ — Я. П. Гундогдыев, второй секретарь — Г. Н. Скиданов, секретари — А. Амансахатов, Э. И. Артыкова, О. Х. Оразкулиев.

3 февраля 1986 г. 16-й пленум ЦК ЛКСМТ обсудил задачи комитетов комсомола республики по дальнейшему улучшению подбора, расстановки кадров и актива, повышению их ответственности за порученное дело в свете требований 23-го съезда КП Туркменистана. 17-й пленум (27 апреля) рассмотрел итоги 27-го съезда КПСС и задачи комсомольских организаций республики по выполнению его решений. 18-й пленум (1 сентября) обсудил итоги Июньского (1986 г.) пленума ЦК КПСС и задачи комсомольских организаций республики по реализации социально-экономич. политики КПСС, задачи комитетов комсомола республики по совершенствованию подготовки молодежи к службе в Вооруженных Силах СССР, укреплению связи с воинскими частями.

Народное хозяйство. I. Общеэкономические показатели развития народного хозяйства. В 1986 г. произведенный нац. доход увеличился по сравнению с 1985 г. на 1,2%. Продукция пром-сти возросла за год на 5,8%.

II. Интенсификация общественного производства. Научно-технический прогресс. В нар. х-ве осуществлялись исследования по 50 комплексным и целевым союзным и респ. научно-технич. и социально-экономич. программам. Гос. приемка введена на 6 предприятиях.

В нар. х-ве использовано св. 12,1 тыс. изобретений и рационализаторских предложений, что дает 28,8 млн. руб. экономии в расчете на год. На пром. предприятиях установлено 19 механизированных поточных и автоматич. ли-

ний, на комплексную автоматизацию и механизацию переведено 35 участков и цехов. Внедрена буровая установка новой конструкции для проводки скважин на большую глубину.

Техническое перевооружение и реконструкция. В 1986 г. на эти цели направлено ок. 120 млн. руб. В нар. х-ве введены в действие основные фонды стоимостью 1580 млн. руб., в т. ч. производственные — св. 1190 млн. руб.

Ресурсосбережение. Среднегодовая численность рабочих и служащих в нар. х-ве увеличилась за год на 16 тыс. чел. и составила 827 тыс., численность специалистов с высшим и средним спец. образованием, занятых в нар. х-ве, достигла 252 тыс. чел. ПТУ подготовлено св. 28 тыс. молодых рабочих. Непосредственно на производстве обучено новым профессиям ок. 39 тыс. рабочих.

Совершенствование управления и хозяйственного механизма. В промышленности в новых условиях хозяйствования работало более трети производственных объединений и предприятий, которыми произведено св. половины общего объема пром. продукции. В большинстве министерств, ведомств улучшилось выполнение договорных обязательств, повысились темпы роста производительности труда.

III. Развитие материального производства. Промышленность. В 1986 г. план реализации продукции выполнен на 102%. Производительность труда возросла на 3,9%.

Производство важнейших видов промышленной продукции

	1980 г.	1985 г.	1986 г.
Топливно-энергетический комплекс			
Электроэнергия, млрд. кВт·ч	6,7	11,0	12,3
Химический комплекс			
Минеральные удобрения (в пересчете на 100% питательных веществ), тыс. т	72	119	162,1
Производство товаров народного потребления			
Бельевой и верхний трикотаж, млн. шт.	7,8	9,8	10,4
Обувь, млн. пар	4,2	4,6	5,0

Агропромышленный комплекс. Товарная продукция увеличилась в пищевых отраслях АПК на 2%, в хлопкоочистительной пром-сти — на 11%. Общий объем продукции с. х-ва снизился по сравнению с 1985 г. на 6%, производительность труда в общественном с. х-ве — на 5,1%. Прибыль колхозов и совхозов по всей деятельности в 1986 г. составила 391,5 млн. руб.

Растениеводство. В 1986 г. гос. закупки продуктов растениеводства составили (тыс. т): картофеля — 8,4, овощей — 247,5, бахчевых — 200,4, плодов и ягод — 17,6, винограда — 123,6.

Производство основных продуктов растениеводства (во всех категориях хозяйств, тыс. т)

	1981—85 гг. (в среднем за год)	1985 г.	1986 г.
Зерно	309	322	319,6
Хлопок-сырец	1210	1287	1137,6
Картофель	18	21	25,2
Овощи	291	312	333,5
Бахчевые	213	227	228
Плоды и ягоды	36	39	44,7
Виноград	78	105	148,4

Животноводство. В общественных х-вах производство мяса возросло на 1,3%, молока — на 7,9, яиц — на 10,8%. Средний удой молока от одной коровы возрос на 8 кг.

В 1986 г. гос. закупки продуктов животноводства (во всех категориях хозяйств) составили: скота и птицы (в живом весе) — 78,7 тыс. т, молока — 175,1 тыс. т, яиц — 190,4 млн. шт., шерсти (в переводе на чистое волокно)— 9,6 тыс. т.

Производство основных продуктов животноводства (во всех категориях хозяйств)

	1981—85 гг. (в среднем за год)	1985 г.	1986 г.
Мясо (в живом весе), тыс. т	144,1	147,8	158,7
Молоко, тыс. т	332	348	363,9
Яйца, млн. шт.	278	275	324,4
Шерсть (в физическом весе), тыс. т	14,3	15,4	16,7

Поголовье продуктивного скота (во всех категориях хозяйств, на начало года, млн.)

	1981 г.	1986 г.	1987 г.
Крупный рогатый скот	0,6	0,7	0,7
в т. ч. коровы	0,2	0,3	0,3
Свиньи	0,2	0,2	0,2
Овцы и козы	4,5	4,7	4,6

Производство важнейших видов пищевой продукции

	1985 г.	1986 г.
Мясо (пром. выработка), тыс. т	38,4	35,7
Животное масло, тыс. т	3,6	3,7
Цельномолочная продукция (в пересчете на молоко), тыс. т	99	108
Растительное масло, тыс. т	87,7	93,5
Консервы, млн. усл. банок	54,1	33,3

Материально-техническая база АПК. Капитальные вложения на развитие отраслей, обеспечивающих выполнение Продовольственной программы республики, составили 717,3 млн. руб., из них на развитие с. х-ва, в т. ч. на мелиоративное строительство, использовано 300,1 млн. руб.

В 1986 г. построены животноводческие помещения для мелкого рогатого скота на 13 тыс. голов, животноводческий комплекс по выращиванию и откорму свиней на 12 тыс. голов, по производству молока — на 0,8 тыс. коров, кормоцех мощностью 30 т в сутки и др. объекты. Приняты в эксплуатацию 20,6 тыс. га орошаемых земель, обводнено 404,4 тыс. га пастбищ.

Капитальное строительство. В 1986 г. за счет всех источников финансирования освоено капитальных вложений на 1810 млн. руб.

В 1986 г. введены в эксплуатацию компрессорная станция в Кирпичли, энергоблок на Красноводской ТЭЦ, автомобильная газонаполнительная станция в Теджене, чулочно-носочная фабрика в Небит-Даге, 2-я очередь коврового комбината в Безмеине, элеватор на комбинате хлебопродуктов в Ташауэе, филиал Ашхабадского х.-б. комбината в Теджене, Байрам-Алийская птицефабрика, молочный з-д в пос. Каахка, АТС на 8 тыс. номеров, завод ж.-б. изделий в пос. Векиль-Базар, мощности по производству олеума на Чарджоуском химич. з-де, эпсомита в ПО «Карабогазсульфат» и др.

IV. Социальное развитие и повышение уровня жизни народа. Произведенный нац. доход увеличился на 1,2%. В 1986 г. выплаты и льготы населению из общественных фондов потребления составили 1272,3 млн. руб., что на 84,3 млн. руб. больше, чем в 1985 г. Объем реализации бытовых услуг населению по сравнению с 1985 г. возрос на 10,7%, в т. ч. в сельской местности — на 14,7%. Население получило бытовых услуг на 80,2 млн. руб.

В 1986 г. за счет всех источников финансирования построено 16,2 тыс. благоустроенных квартир общей площадью 1,2 млн. м², в т. ч. в сельской местности — 607 тыс. м². Жилищные условия улучшили 110 тыс. чел. Построены общеобразовательные школы на 23,1 тыс. мест, ПТУ — на 1,3 тыс. мест, дошкольные учреждения — на 7,5 тыс. мест, больницы — на 728 коек, амбулаторно-поликлинич. учреждения — на 1500 посещений в смену и др. объекты.

Различными видами обучения охвачено ок. 1,3 млн. чел., из них в общеобразовательных школах обучалось 808,4 тыс., в ПТУ — 53,7 тыс., в средних спец. учебных заведениях — 37,5 тыс., в вузах — 39,5 тыс. чел. В 1986 г. в нар. х-во направлено 18,3 тыс. специалистов, в т. ч. 6,8 тыс. с высшим образованием и 11,5 тыс. со средним спец. образованием.

В 1986 г. было издано 8,1 млн. экз. книг и брошюр. Читателей обслуживали 1492 массовые библиотеки, 1272 клубных учреждения, 19 музеев и 7 театров. Число мест в санаториях, пансионатах, домах и базах отдыха составило 6,8 тыс.

Общая сумма затрат на охрану окружающей среды и рациональное использование природных ресурсов (включая расходы на ведение лесного х-ва) составила 28 млн. руб.

Академия наук Туркменской ССР основана в 1951 г. На 1 января 1987 г. в составе АН республики — 16 академиков и 25 чл.-корр. Президент — О. Овезгельдыев.

В составе АН Туркм. ССР — 3 отделения (физико-технич. и химич. наук, биологич. наук, общественных наук), 15 научных учреждений. На 1 января 1987 г. в АН работали 1065 научных сотрудников, в т. ч. 52 доктора, 524 кандидата наук.

Деятельность в 1986 г. 5 апреля 1986 г. на Общем годичном собрании АН республики были обсуждены итоги научной деятельности за 1985 г., вопросы дальнейшего совершенствования научных исследований, активного участия ученых в решении задач экономич. и культурного строительства, ускорения темпов научно-технич. прогресса, заслушан доклад «Перспективные кормовые культуры для интенсификации кормопроизводства в Туркменистане». Сессия общего собрания АН (17 ноября) заслушала доклад «М. В. Ломоносов — великий русский ученый».

В 1986 г. в Ашхабаде состоялись: научная сессия «Развитие и совершенствование социалистического образа жизни»; 4-я конференция биохимиков республик Ср. Азии и Казахстана; всесоюзное научное совещание «Термоэлектрические источники тока: материалы, конструкции и применение»; Всесоюзная научная конференция по комплексному изучению и освоению пустынь СССР; региональные философские чтения молодых ученых Ср. Азии и Казахстана; 19-я научная конференция «Биологические основы рыбного хозяйства водоемов Средней Азии и Казахстана»; 1-й съезд Туркменского физиологического общества.

В 1986 г. АН Туркм. ССР издано 103 научных труда (820 учетно-издат. листов), в т. ч. колл. труды: «Природа Центрального Копетдага», «Проблемы формирования и развития АПК», «Новые эффективные материалы и конструкции в строительстве», «Экологические проблемы освоения пустынь и охрана природы», «Декоративные растения для озеленения Туркменистана» и др. Изданы монографии: «Народонаселение Туркменистана: история и современность» Ш. Кадырова, «На пути становления социалистической культуры в Туркменистане» Т. Дурдыева, «Древности Узбоя» Х. Юсупова, «Рабочий класс Туркменистана в годы Великой Отечественной войны (1941—1945 гг.)» С. Халилова, «Средняя Азия в объективе буржуазной советологии» О. Реджеповой, «Моделирование пустынных экосистем» Ю. Кирсты, «Энциртиды пустынь и полупустынь Средней Азии» С. Мярцевой, «Возделывание тонковолокнистого хлопчатника на такырах» М. Аннануровой, «Совершенствование планирования региона» Д. Байрамова, «Развитие профтехобразования и подготовка квалифицированных рабочих в ТССР» О. Шихмурадова, «Во имя мира и социального прогресса» А. Рахманова, «Нормирование дисбаланса и повышение надежности автотракторных двигателей» А. Назарова, «Корма орошаемой зоны Туркменистана» О. Нурыева, «Путешествие в древний Ургенч» Н. Халимова и др. Выпущено 17 номеров журнала «Известия АН Туркменской ССР», 6 номеров журнала «Проблемы освоения пустынь».

В Центральной научной библиотеке АН Туркм. ССР — 1129,8 тыс. печатных единиц. В 1986 г. ЦНБ обменивалась с 282 библиотеками и организациями 39 зарубежных стран.

Культурная жизнь. Художественная литература и литературоведение. В 1986 г. изданы 5-й том собр. соч. Х. Дерьяева, романы «Сорок монет» К. Курбансахатова, «Мираж отступает» М. Курбанклычева, «Борьба» Ч. Аширова, «Крепость Серахс» (кн. 1) А. Таганова и др.; повести и рассказы «Звездный дождь» Б. Абдуллаева, «Любви дыханье» А. Грачева, «Люди одного острова» Ш. Борджакова, «Утро Каракумов» Г. Бабаева, «Поле битвы» Б. Худайназарова, «След на камне» Р. Бабаева, «Шелковые тропинки» Б. Овезова, «Гнездо» О. Евыева, «Круглый мир» Р. Сабирова, «Приметы любви» А. Хаидова, «Случай в Кёрсагыре» Х. Аманова, «Мгновение» К. Дурдыева, «Высокие-высокие тополя» О. Оразбердыевой, «Песни вселенной» А. Исламова и др.; очерки, рассказы и публицистика «Годы далекие и близкие» К. Ильясова, «Долгая дорога» Н. Байрамова, «Потомки» А. Оразмурадова, «Вдохновение» Я. Худайкулиева, «Завещание Сульгун» О. Уссаевой, «Пусть не гаснут очаги» Д. Худайкулиева, «Черепашья трава» А. Акмамедова, «Струны сердца» С. Джепбарова, «Низкий поклон родной земле» К. Сахатмурадова, «Отцовский завет» Б. Тачмурадова, «Необъявленная война» К. Селихова и др.

Поэзия представлена сборниками стихов и поэм: «Копетдагские источники» О. Джумаева, «Свежий букет» Ю. Хаидова, «Стихи» Молламурта (А. Ходжаниязова), «Мечта коня» А. Гараева, «Когда цветут абрикосы» Ы. Юсубова, «Мое счастье» Т. Тагановой, «Весенние размышления» С. Овезбердыева, «Письмо с дороги» А. Алланазарова, «Море цветов» М. Бабаназарова, «Зеркало души» А. Мамедова, «В моем саду» Х. Нурмурадова, «Дочь Лебаба» Р. Сейидова и др.

Изданы произведения русских, советских и зарубежных писателей и поэтов: М. Цветаева — «Стихотворения», В. Ян — «Батый хан»; в переводе на туркм.: А. Бугаев — «Среди гор», Шолом-Алейхем — «Флажок», Хамид Ташполат — «Соловьиные трели» и др.

Среди новых трудов по литературоведению: Н. Гуллаев — «Слово о Лейли и Меджнуне», А. Баймурадов — «Туркменские сказки о животных», К. Джумаев — «Становление и развитие туркменской советской прозы» и др.

В 1986 г. звание «Народный писатель Туркм. ССР» присвоено Р. Эсенову.

Театр. В 1986 г. в Туркмении работали 4 драм. и 2 муз.-драм. театра, которые поставили 32 новых спектакля. Среди новых постановок Туркм. академич. театра драмы им. Молланепеса — «Душманы» Т. Эсеновой (реж. Ч. Моммадов), «Председатель» Б. Абдуллаева (реж. К. Аширов), «Мать семерых» Б. Суханова, «Дочь Ганга» А. Гинсбурга (реж. спектаклей Ч. Ишанкулиев), «Молланепес» Б. Аманова (реж. А. Аловов). Русский драм. театр им. А. С. Пушкина показал зрителям спектакли: «Я, конечно, человек маленький» М. Гараева, «Синее небо, а в нем облака» В. Арро, «Привидения» Г. Ибсена, «Дефицит» И. Щеголихина (реж. спектаклей Г. Нестер), «Сестры» Л. Разумовской, «Бешеные деньги» А. Н. Островского (реж. спектаклей Р. Гехов), «Жила-была сыроежка» В. Зимина (реж. П. Гурницкий). Репертуар ТЮЗа им. А. Кульмамедова пополнился спектаклями «Дядя Ваня» А. Чехова, «Шутка шуткой» А. Мамилиева (реж. спектаклей Д. Ораев), «Не про тебя ли это?» А. Курбаннепесова, «Нищий бахши» Н. Реджепова (реж. спектаклей Б. Сейдуллаев), «Буратино» А. Толстого (реж. Ю. Кораблин), «Любовь, джаз и черт» Ю. Грушаса (режиссеры Б. Левин, В. Абрамян), «Доктор Айболит» В. Коростылева (реж. Р. Д. Шаптошвили). Марыйский драм. театр им. Кемине поставил новые спектакли: «Белый свет» Й. Дурдыева (реж. А. Хоммыев), «Птица счастья» Б. Суханова (реж. Г. Сейдиев), «Все началось с серого осла» Т. Ходжакгаева, «Хитрость Лисы» Б. Курбанова (реж. спектаклей Т. Мамедвелиев). Чарджоуский муз.-драм. театр им. Сеиди показал спектакли: «Волк и Лиса» Ш. Нурмамедова, «Эфенди» О. Акмамедова, «На добро злом» У. Абдуллаева (реж. спектаклей Р. Кабулов); Ташаузский муз.-драм. театр — «Бунт в подвале» Р. Курбанова (реж. М. Дурдыев), «Юность Кер-оглы» Х. Широва (реж. Г. Сейдиев), «Бездомный хозяин» Т. Ходжакгаева, «Мост» А. Чхеидзе (реж. спектаклей Ч. Моммадов), «Дурды-Клыч» Х. Меляева (реж. Д. Аннаклычев).

В 1986 г. звание «Народный артист Туркм. ССР» присвоено Л. Казаковой, В. Бершанскому (Русский драм. театр им. А. С. Пушкина).

Музыка. В 1986 г. в театре оперы и балета им. Махтумкули были поставлены опера П. И. Чайковского «Евгений Онегин» (дирижер О. Бердыев), муз. комедия «Восьмой клад» Н. Мухатова, либретто О. Акмамедова (реж. А. Комеков, дирижер Д. Бердыев).

В 1986 г. композиторами Туркмении созданы: симфония № 3 В. Мухатова, струнный квартет № 3 Ч. Нурымова, «Концертино-Газель» для гобоя с оркестром Б. Худайназарова, концерт для виолончели с оркестром Р. Аллаярова, марш для духового оркестра «Миру — мир» А. Кулиева.

В ноябре в Ашхабаде состоялся 8-й съезд композиторов Туркменистана.

В 1986 г. общественность республики отметила 70-летие со дня рождения композитора В. Мухатова, которому присвоено звание «Герой Социалистического Труда».

Звание «Народный артист Туркм. ССР» присвоено композитору Ч. Нурымову.

К и н о. Киностудией «Туркменфильм» им. А. Карлиева в 1986 г. выпущены цветные художественные фильмы: «Тайный посол» (сценаристы Х. Какабаев, Е. Митько, реж. Х. Какабаев, оператор Э. Реджепов), «Долина мести» (сценаристы О. Манджиев, Я. Сейидов, Н. Фомичев, реж. К. Оразсахатов, оператор Я. Муратназаров), «Право решать» (сценаристы Б. Абдуллаев, В. Гавричкин, Ю. Карагезов, реж. Б. Аннанов, оператор О. Вельмурадов); 23 документальных фильма, в их числе: «Школа: рабочие истоки» (сценарист А. Карпов, оператор Н. Нурмурадов), «По новому времени» (оператор Н. Шамухамедов), «Под Балханскими звездами» (оператор Н. Нурягдыев, сценарий фильмов В. Кулешова, реж. фильмов С. Молланиязов), «Резервы ускорения» (сценарист Б. Гафуров), «Баллыага» (сценаристы М. Шалаев, Ю. Карагезов, реж. фильмов Ю. Карагезов, оператор В. Аршавский), «Открытое письмо» (сценаристы С. Ханов, А. Гошаев), «Истоки мукама» (сценарист С. Караджаев, реж. фильмов А. Геокленов), «Сто рецептов выходного» (сценаристы А. Махтумов, Ф. Розыев, реж. А. Атаджанов, оператор фильмов К. Чишиев), «На пути к прекрасному» (сценарист Х. Якубов, оператор М. Гулов), «Жизнь продолжается» (сценарист А. Ковусов, оператор Б. Ковусов, реж. фильмов И. Бекмиев), «Время, кино и мы» (сценарист Б. Абдуллаев), «10 минут по столичной области» (сценарист А. Карпов, реж. фильмов К. Язханов, оператор фильмов И. Язханов), «Старейшина туркменской музыки» (сценарист Ф. Абукова, оператор М. Курбанклычев), «Посол дружбы» (сценарист Х. Гусейнов, оператор Б. Ковусов, реж. фильмов Б. Аннабердыев) и др.

На экран вышли 4 номера сатирического журнала «Найза» («Штык»), 11 номеров журнала «Советский Туркменистан». На туркм. язык дублировано 50 художественных фильмов.

На 1 января 1987 г. киносеть республики насчитывала св. 1,4 тыс. киноустановок, число посещений киносеансов за год превысило 40 млн.

В 1986 г. звание «Народный артист Туркм. ССР» присвоено реж. и оператору Х. Нарлиеву.

И з о б р а з и т е л ь н о е и с к у с с т в о. В 1986 г. в Музее изобразительных искусств республики экспонировались: выставка Туркм. изобразительного искусства, посвященная Междунар. году мира (май, 83 работы живописи, графики, скульптуры, керамики), выставка декоративно-прикладного искусства Узбекистана (май — июнь, 107 работ), выставка работ учащихся Туркм. художественного училища им. Ш. Руставели (октябрь — декабрь, 221 работа живописи, графики). Музеем было проведено 20 передвижных выставок по республике. Союз художников Туркм. ССР организовал респ. художественные выставки «Мы строим коммунизм» (январь, 164 произведения живописи, графики, скульптуры, декоративно-прикладного искусства, театральной декорации), «Славься, Отечество» (январь, 160 произведений живописи, графики, скульптуры, декоративно-прикладного искусства; обе выставки посвящены 27-му съезду КПСС), «Весна-86» (апрель, 147 произведений живописи, графики, скульптуры и декоративно-прикладного искусства), выставка работ молодых художников Небит-Дага (апрель, 60 экспонатов живописи, графики и скульптуры), 5-я республиканская выставка акварели (декабрь, 139 произведений), республиканская выставка работ молодых художников (ноябрь, 150 произведений живописи, графики, скульптуры, декоративно-прикладного искусства, декорации для театра и кино).

Организованы персональные выставки К. Бекмурадова, Г. Бабикова, Н. Доводова, А. Бабакулова, Ч. Амангельдыева, В. Гыллыевой, З. Султанмурадова, А. Алмамедова, М. Оразбердыева, А. Хыдырова.

В числе произведений искусства, созданных художниками Туркменистана в 1986 г., — живопись: «Уголок Родины моей» Н. Доводова, «За мирный космос» М. Кулиева, триптих — «Война, победа, память» Н. Червякова; графика: серия «Памятники Туркменистана» И. Плаксина, триптих «На работу в космос» А. Кинякина, иллюстрации к сказке «Сто золотых» А. Салина; скульптура: «Всадник» (бронза) Б. Аннамурадова, «Пастух» (бронза) Д. Джумадурды; гобелен «В. И. Ленин» А. Атаева; монументально-оформительское искусство: серия стенных росписей А. Рамазанова в клубе колхоза «Тезе ёл» Кировского р-на; витраж «Моя Туркмения» А. Бекмурадова, Н. Бекназарова в клубе колхоза «Ленинизм» Ильялинского р-на и др.

В 1986 г. золотая медаль АХ СССР присуждена И. Клычеву за картины о Советской Туркмении.

С т р о и т е л ь с т в о и а р х и т е к т у р а. В 1986 г. построены: в Ашхабаде — здания поликлиники, АТС; в Мары — гостиница на 200 мест; в Ташаузе — детский больничный корпус на 180 мест, в Куня-Ургенче — профилакторий на 58 мест. В Красноводске возведен воинский мемориал Славы (3-фигурная скульптурная группа с вечным огнем, мемориальные плиты с именами погибших красноводчан, гранитная стела борцам за Советскую власть; скульптор И. Понятовский, арх. Э. Сааков).

Х у д о ж е с т в е н н а я с а м о д е я т е л ь н о с т ь. На 1 января 1987 г. в республике работали 1272 клубных учреждения. Коллективы художественной самодеятельности объединяли св. 74 тыс. участников. В рамках 2-го Всесоюзного фестиваля нар. творчества в республике прошли выступления муз., театральных, хореограф. и цирковых коллективов. Нар. ансамбль песни и танца «Лебаб гуллери» Халачского ДК принял участие в 12-м междунар. фольклорном фестивале в ПНР.

Общественные и культурные контакты с зарубежными странами. В 1986 г. Туркмению посетили зарубежные делегации деятелей науки и культуры, туристов из ВНР, ГДР, НРБ, КНДР, МНР, ПНР, СРР, СФРЮ, ЧССР, Кубы, Австрии, Великобритании, Нидерландов, Италии, Франции, Испании, США, Мексики и др. стран. Среди гостей республики: партийно-правительственная делегация Мали, делегации КП Вьетнама, КП Индии (марксистской), работников Госплана ДРА, кинематографистов ФРГ и др.

Произведения мастеров изобразительного и декоративно-прикладного искусства Туркмении экспонировались в ВНР, ЧССР, Японии. Гос. ансамбль нар. танца Туркм. ССР выступал в ГДР, ЧССР, Марокко, Ливии, цирковой ансамбль туркм. джигитов — во Франции. Дни СССР с участием Туркм. ССР прошли в Японии.

Делегации общественных организаций, деятели науки и культуры, туристы из Туркмении в 1986 г. побывали в ВНР, ГДР, МНР, НРБ, КНДР, СРВ, СРР, ПНР, СФРЮ, ЧССР, АНДР, Великобритании, Греции, Дании, Италии, Индии и др. странах.

Н. Атамамедов.

УЗБЕКСКАЯ СОВЕТСКАЯ СОЦИАЛИСТИЧЕСКАЯ РЕСПУБЛИКА
(У з б е к и с т а н)

Общие сведения. Площадь — 447,4 тыс. км². Население (на 1 января 1987 г.) 19 026 тыс. чел.

В состав республики входят Каракалпакская АССР, 12 областей, 155 районов, 124 города, 97 поселков городского типа. Столица — Ташкент (2131 тыс. жит. на 1 января 1987 г.). Основное население (по переписи 1979 г.) — узбеки (68,7%); русских — 10,8%, татар — 4,2%, казахов — 4%, таджиков — 3,9%, каракалпаков — 1,9%, корейцев — 1,1%, киргизов — 0,9%, туркмен — 0,6% и др.

Государственный строй. Узбекская ССР — союзная советская социалистическая республика в составе СССР. Действующая Конституция Узб. ССР принята 19 апреля 1978 г.

Верховный Совет Узб. ССР 11-го созыва избран 24 февраля 1985 г. в составе 510 депутатов, в т. ч. 261 рабочий и колхозник, 346 членов и кандидатов в члены КПСС, 164 беспартийных, 183 женщины. 21 июня 1987 г. в местные Советы народных депутатов республики избраны 105 484 чел.

Председатель Верховного Совета Узб. ССР — П. К. Хабибуллаев, заместители — Д. Е. Айбосынова, С. Каримов, Е. А. Маршалов, С. Салаев. Председатель Президиума Верховного Совета Узб. ССР — Р. Н. Нишанов (с декабря

1986 г.), заместители — Т. А. Ешимбетова, А. П. Романовский, секретарь Президиума — Л. Ш. Беккульбекова, члены Президиума — П. М. Абдурахманов, А. Акбаров, Э. Алиев, Б. Асророва, Р. Атакузиев, К. Ю. Ахунбабаев, У. М. Бакирова, В. Н. Журавлев, Э. Т. Захидов, Н. Н. Иванова, П. П. Мельников, Ш. Р. Мирсаидов, Х. Нариев, А. Н. Насыров, Г. А. Стефановский, Ш. Н. Ташева, И. Б. Усманходжаев.

Председатель Совета Министров Узб. ССР — Г. Х. Кадыров, первые заместители — В. И. Огарок, И. Х. Джурабеков (он же — пред. Госагропрома), заместители — Г. З. Захритдинов, И. Искандеров (он же — пред. Госплана), К. Х. Махамадалиев, В. В. Сударенков (с ноября 1986 г.), С. У. Султанова. Мин. ин. дел — С. К. Курбонов (с декабря 1986 г.).

4 июля 1986 г. 3-я сессия Верховного Совета Узб. ССР 11-го созыва утвердила гос. план экономич. и социального развития Узб. ССР на 1986—90 гг., приняла постановления о задачах советских, хозяйственных органов по повышению эффективности народнохозяйственного комплекса республики в свете решений 27-го съезда КПСС и о ходе выполнения законодательства Узб. ССР об охране природы и рациональном использовании природных ресурсов; утвердила указы Президиума Верх. Совета Узб. ССР. 4-я сессия (5—6 декабря) приняла законы о гос. плане экономич. и социального развития и гос. бюджете Узб. ССР на 1987 г., постановления о ходе выполнения гос. плана экономич. и социального развития Узб. ССР за 1986 г. и об исполнении гос. бюджета Узб. ССР за 1985 г.; о выполнении в республике закона СССР «О трудовых коллективах и повышении их роли в управлении предприятиями, учреждениями, организациями»; о внесении изменений в закон Узб. ССР о народном образовании в связи с Основными направлениями реформы общеобразовательной и профессиональной школы; об изменениях в составе постоянных комиссий Верховного Совета Узб. ССР; утвердила указы Президиума Верховного Совета Узб. ССР.

Коммунистическая партия Узбекистана на 1 апреля 1987 г. насчитывала 631 646 членов и 23 211 кандидатов в члены партии (21 135 первичных партийных организаций).

Бюро и Секретариат ЦК КП Узбекистана. Члены Бюро — Т. А. Алимов, В. П. Анищев, В. А. Антонов, В. А. Головин, П. В. Догонкин, А. С. Икрамов, Г. Х. Кадыров, В. Н. Лобко, Р. Н. Нишанов, В. И. Огарок, Н. И. Попов, К. Салыков, И. Б. Усманходжаев, М. Х. Халмухамедов. Кандидаты в члены Бюро — Х. Алимова, И. Х. Джурабеков, Б. Ф. Сатин, В. А. Хайдуров.

Первый секретарь ЦК КП Узбекистана — И. Б. Усманходжаев, второй секретарь — В. П. Анищев, секретари — В. А. Антонов, А. С. Икрамов, В. Н. Лобко, М. Х. Халмухамедов.

9 января 1986 г. 21-й пленум ЦК КП Узбекистана обсудил вопросы организованного проведения зимовки скота и увеличения продуктов животноводства; решил орг. вопросы. 22-й пленум (22 января) рассмотрел проект отчетного доклада ЦК КП Узбекистана 21-му съезду КП республики, принял постановление о созыве 21-го съезда КП Узбекистана, рассмотрел орг. вопрос.

30 января — 1 февраля 1986 г. в Ташкенте состоялся 21-й съезд КП Узбекистана, который обсудил отчеты ЦК и Ревизионной комиссии КП Узбекистана, проекты новой редакции Программы КПСС, Устава КПСС с предлагаемыми изменениями, «Основных направлений экономич. и социального развития СССР на 1986—90 гг. и на период до 2000 г.». Съезд избрал руководящие органы КП Узбекистана.

1-й пленум ЦК КП Узбекистана (1 февраля) избрал Бюро и Секретариат ЦК КП республики. 2-й пленум (29 марта) обсудил задачи республиканской партийной организации по выполнению решений 27-го съезда КПСС. 3-й пленум (4 октября) рассмотрел задачи партийных организаций республики по дальнейшему повышению эффективности идеологич. работы в свете требований 27-го съезда КПСС; решил орг. вопросы.

Профессиональные союзы Узбекистана на 1 января 1987 г. насчитывали 6 723 859 членов (36 892 первичные организации). Председатель республиканского совета профсоюзов — Х. Алимова.

28 января 1986 г. 13-й пленум Узсовпрофа решил орг. вопрос. 25 апреля 14-й пленум обсудил задачи профсоюзов республики, вытекающие из решений 27-го съезда КПСС. 26 июля 15-й пленум рассмотрел задачи профсоюзных организаций республики по коренному улучшению условий труда, быта и отдыха трудящихся в свете решений 27-го съезда КПСС и Июньского (1986 г.) пленума ЦК КПСС, вопрос о созыве 13-го съезда профессиональных союзов Узбекистана.

Ленинский Коммунистический Союз Молодежи Узбекистана на 1 января 1987 г. насчитывал 3 059 452 члена (27 288 первичных организаций).

Первый секретарь ЦК ЛКСМ Узбекистана — А. Н. Насыров (с февраля 1987 г.), второй секретарь — Е. В. Гревцов, секретари — Ш. И. Алламуратов, А. С. Кадыров (с февраля 1987 г.), М. А. Рахимбердыева, А. К. Худайбергенов (с февраля 1987 г.).

29 апреля 1986 г. 17-й пленум ЦК ЛКСМ Узбекистана рассмотрел задачи комсомольских организаций республики в свете решений 27-го съезда КПСС и 21-го съезда КП Узбекистана; 18-й пленум (16 авг.) обсудил задачи комитетов комсомола республики по дальнейшему совершенствованию эстетич. воспитания и организации досуга молодежи; решил вопрос о созыве 23-го съезда ЛКСМ Узбекистана.

Д. Шарахмедов, А. Кременцова.

Народное хозяйство. I. Общеэкономические показатели развития нар. х-ва. В 1986 г. произведенный нац. доход составил св. 22 млрд. руб. (в фактических ценах). Продукция пром-сти возросла по сравнению с 1985 г. на 1,3 млрд. руб. и достигла 23 млрд. руб. Продукции с. х-ва получено на 9,9 млрд. руб. В нар. х-ве за счет всех источников финансирования введены в действие основные фонды общей стоимостью 6,6 млрд. руб.

II. Интенсификация общественного производства. Научно-технический прогресс. Обновление машиностроительной продукции возросло за год на 3,7%. Внедрено 68 пром. роботов, установлены 252 механизированные поточные, автоматич. и роторные линии. На комплексную механизацию и автоматизацию переведено 262 участка, цеха, производства. В нар. х-ве республики использовано св. 55 тыс. изобретений и рационализаторских предложений.

Техническое перевооружение и реконструкция. В 1986 г. на эти цели направлено средств на 6% больше, чем в 1985 г. Доля затрат на технич. перевооружение и реконструкцию в общем объеме капитальных вложений, направленных на производственное строительство, достигла 27%.

Ресурсосбережение. Среднегодовая численность рабочих и служащих в нар. х-ве составила ок. 5 млн. чел.

Совершенствование управления и хозяйственного механизма. В промышленности в новых условиях хозяйствования работали ок. трети производственных объединений и предприятий, которыми произведена почти половина общего объема пром. продукции. В ряде министерств улучшилось выполнение договорных обязательств, повысились темпы роста производительности труда. Однако новые методы хозяйствования осваиваются еще недостаточно интенсивно.

Производство важнейших видов промышленной продукции

	1980 г.	1985 г.	1986 г.
Топливно-энергетический комплекс			
Электроэнергия, млрд. кВт·ч	33,9	47,9	52,5
Машиностроительный комплекс			
Экскаваторы, шт.	1505	1576	1548
Тракторы, тыс. шт.	24,2	26,4	26,6
Хлопкоуборочные машины, тыс. шт.	9,1	9,4	9,0
Химико-лесной комплекс			
Минеральные удобрения (в пересчете на 100% питательных веществ), тыс. т	1291	1546	1764
Бумага, тыс. т	25	25	25,6
Промышленность строительного комплекса			
Сборные железобетонные конструкции и изделия, млн. м³	4,6	6,1	6,2
Производство товаров народного потребления			
Хлопковое волокно, тыс. т	1745	1647	1704,2
Ткани шелковые, млн. погонных м	116,6	148,4	139,1
Бельевой трикотаж, млн. шт.	32,3	40,1	55,3
Верхний трикотаж, млн. шт.	18,6	20,7	21,1
Обувь, млн. пар	30,4	35,2	36,3

III. Развитие материального производства. Промышленность. В 1986 г. годовой план реализации продукции выполнен на 101%. Производительность труда возросла на 3,5%.

Агропромышленный комплекс. В 1986 г. товарная продукция пищевых отраслей АПК увеличилась на 2%. Общий объем продукции с. х-ва снизился на 2,7% по сравнению с 1985 г.

Производство основных продуктов растениеводства
(во всех категориях хозяйств, тыс. т)

	1981—85 гг. (в среднем за год)	1985 г.	1986 г.
Зерно	2450	1541	1247,5
Хлопок-сырец	5159	5382	4989
Картофель	305	241	308,6
Овощи	2506	2386	2491
Бахчи продовольственные	930,3	790	626
Фрукты и ягоды	782	631	646,5
Виноград	611	635	687,6

В 1986 г. гос. закупки продуктов растениеводства составили (тыс. т): картофеля — 204,6, овощей — 1949, плодов и ягод — 272, винограда — 606,8.

Производство основных продуктов животноводства
(во всех категориях хозяйств)

	1981—85 гг. (в среднем за год)	1985 г.	1986 г.
Мясо (в убойном весе), тыс. т	378	386	383,7
Молоко, тыс. т	2448	2439	2475,8
Яйца, млн. шт.	1773	1948	2012
Шерсть (в физическом весе), тыс. т	24,1	23,5	21,1

Средний удой молока от одной коровы возрос на 190 кг, яйценоскость одной курицы-несушки — на 12 яиц.

Поголовье продуктивного скота
(во всех категориях хозяйств, на начало года, млн.)

	1981 г.	1986 г.	1987 г.
Крупный рогатый скот	3,5	4,1	4,0
в т. ч. коровы	1,4	1,6	1,5
Свиньи	0,5	0,7	0,8
Овцы и козы	9,0	9,3	8,7

В 1986 г. гос. закупки продуктов животноводства во всех категориях хозяйств составили: 336,7 тыс. т скота и птицы (в живом весе), 871,8 тыс. т молока, 1207,3 млн. шт. яиц, 17,6 тыс. т шерсти (в пересчете на чистое волокно).

Производство важнейших видов пищевой продукции

	1985 г.	1986 г.
Мясо (пром. выработка), тыс. т	232,3	245
Животное масло, тыс. т	10,9	14,6
Цельномолочная продукция в пересчете на молоко, тыс. т	554	585
Растительное масло, тыс. т	451	508
Консервы, млн. усл. банок	882	1062

Материально-техническая база АПК. Капитальные вложения на развитие отраслей, обеспечивающих выполнение Продовольственной программы СССР, составили 3,7 млрд. руб. Из этих средств 3,1 млрд. руб. использовано на развитие с. х-ва, в т. ч. на мелиоративное строительство — 1,4 млрд. руб.

В с. х-ве построены животноводческие помещения для содержания крупного рогатого скота на 51,2 тыс. мест, овец — на 44,1 тыс. мест и птицы — на 107 тыс. мест. Увеличены мощности птицефабрик яичного и мясного направления. За счет гос. средств сдана в эксплуатацию 61 тыс. га новых орошаемых земель, обводнено 239 тыс. га пастбищ, улучшено мелиоративное состояние земель существующего орошения на площади 104 тыс. га. Введены в действие мощности по производству цельномолочной продукции и плодоовощных консервов.

Капитальное строительство. В 1986 г. введено в действие основных фондов на 174 млн. руб. больше, чем в 1985 г. Капитальных вложений за счет всех источников финансирования освоено на 6,9 млрд. руб. Введены в действие новые турбины на Новоангренской ГРЭС, мощности по добыче угля на Ангренском угольном разрезе, мощности по производству химических средств защиты растений на Новоийском электрохимическом заводе, компрессоров на Ташкентском заводе «Компрессор» и подшипников качения на Ахунбабаевском подшипниковом заводе в Андижанской обл. Вступили в строй действующих Ташкентский экспериментальный завод объемно-блочного домостроения, кирпичный завод в Туракурганском р-не Наманганской обл., прядильная фабрика в Горском Ферганской обл., швейно-трикотажная фабрика в Шахрихане Андижанской обл., ряд типографий и др.

Сданы в эксплуатацию мощности по производству сборных ж.-б. конструкций на заводах ЖБИ в Советабаде в Андижанской обл., Копчугае в Ферганской обл. и в Ташкенте. Установлены ткацкие станки на ряде прядильно-ткацких фабрик.

IV. Социальное развитие и повышение уровня жизни народа. В 1986 г. нац. доход, использованный на потребление и накопление, увеличился на 5,4%. Выплаты и льготы населению из общественных фондов потребления составили 6,8 млрд. руб., или на 335 млн. руб. больше, чем в 1985 г. Объем реализации бытовых услуг населению возрос на 9,5%.

В 1986 г. за счет всех источников финансирования сдано в эксплуатацию 5,8 млн. м² общей площади жилых домов, или 81,7 тыс. новых благоустроенных квартир и индивидуальных жилых домов. Жилищные условия улучшили 578 тыс. чел.

Введены в действие общеобразовательные школы на 181,9 тыс. ученических мест, ПТУ — на 7,8 тыс. мест, дошкольные учреждения — на 51,2 тыс. мест, больницы — на 5,2 тыс. коек, амбулаторно-поликлинич. учреждения — на 10,3 тыс. посещений в смену, клубы и дома культуры — на 15,4 тыс. мест.

В 1986 г. различными видами обучения было охвачено 6,4 млн. чел. В 1986 г. вузы подготовили ок. 47 тыс. специалистов, средние спец. учебные заведения — 86 тыс. чел.

В 1986 г. издано 43,3 млн. экз. книг и брошюр. Читателей обслуживали ок. 8 тыс. массовых библиотек и ок. 4,5 тыс. клубных учреждений. Численность врачей всех специальностей возросла за год на 2,5 тыс., число больничных коек — на 6 тыс.

Гос. капитальные вложения на охрану окружающей среды и рациональное использование природных ресурсов в 1986 г. составили св. 80 млн. руб. *М. Садыков.*

Академия наук Узбекской ССР основана в 1943 г. На 1 января 1987 г. в АН — 45 академиков и 73 чл.-корр. Президент — П. К. Хабибуллаев.

В составе АН — 7 отделений (объединяющих 2 научно-производственных объединения, 33 научно-исследовательских учреждения, 9 конструкторских организаций, 3 опытных производства), Каракалпакский филиал, в которых работают 4136 научных работников, в т. ч. 297 докторов и 2054 кандидата наук.

Деятельность в 1986 г. 23 января 1986 г. годичное Общее собрание АН Узбекистана подвело итоги научной деятельности АН республики и выполнения социалистических обязательств за 1985 г., приняло социалистические обязательства на 1986 г. 24 апреля Общее собрание обсудило и утвердило мероприятия АН республики по реализации решений 27-го съезда КПСС и 21-го съезда КП Узбекистана и план развития АН на 12-ю пятилетку и на период до 2000 г. 10 ноября Общее собрание рассмотрело задачи АН по выполнению решений 3-го пленума ЦК КП Узбекистана о дальнейшем повышении эффективности идеологической работы в свете требований 27-го съезда КПСС.

В АН Узб. ССР проводились исследования по 318 темам в области естественных и общественных наук, из них завер-

шены 16, выполнялись хоздоговорные работы на общую сумму 16 621 тыс. руб. В нар. х-во внедрено 327 разработок, подано 464 заявки по предполагаемым изобретениям, получено 149 авторских свидетельств и 214 положительных решений об их выдаче.

В 1986 г. в АН Узб. ССР было проведено 7 международных, 13 всесоюзных и 5 республиканских конференций, совещаний, симпозиумов, семинаров и школ, в т. ч. международные — 1-й Всемирный конгресс общества математической статистики и теории вероятностей им. Бернулли; алтаистическая конференция «Историко-культурные контакты народов алтайской языковой общности»; всесоюзные — 6-й Всесоюзный съезд по теоретической и прикладной механике, конференция по международной программе «Литосфера», 4-й Всесоюзный симпозиум «Физиологические и биохимические основы солевого обмена и солеустойчивости растений» и др.; республиканские — 1-я конференция биохимиков Узбекистана, научно-практическая конференция «Совершенствование национальных отношений в современных условиях», научно-теоретическая школа молодых ученых и специалистов «Актуальные проблемы коммунистического воспитания молодежи» и др. С участием АН Узб. ССР прошли: 7-й палеовулканологический симпозиум, совещание «Совершенствование гидрометеорологического обеспечения Продовольственной программы и долговременной программы мелиорации», конференция «Повышение надежности работы изоляции линий и электрооборудования высокого напряжения» и др.

Издательством «Фан» АН Узб. ССР издано в 1986 г. св. 500 названий книг, в т. ч. более 200 монографий.

Книжный фонд фундаментальной библиотеки АН Узб. ССР составляет св. 2,3 млн. печатных страниц. В 1986 г. книгообмен осуществлялся с 306 учреждениями 41 страны мира.

Культурная жизнь. В 1986 г. в республике прошли: Навоийские чтения (в Ташкенте), посвященные 500-летию «Хамсы» («Пятерицы»), выставка белорусской книги, декада вьетнамской книги, устные выпуски «Литературной газеты» (в Ташкенте и Самарканде); в мае в Ташкенте проходил 9-й междунар. кинофестиваль стран Азии, Африки и Лат. Америки, в сентябре — 5-й Всесоюзный фестиваль «Ташкентская золотая осень».

Литература и литературоведение. Среди книг, изданных в 1986 г. (на узб. яз.),— повесть Х. Гуляма «Скандал вокруг миллиона», в которой исследуются причины трагедии семьи, повесть М. Хазраткулова «Горение души» о молодом школьном учителе, повесть Н. Якубова «Поплавок» о духовном крахе человека, создавшего вокруг себя ореол ложной славы и величия, политический роман об Афганистане «Аму» А. Мухтара, исторический роман Мирмухсина «Темур-Малик», книга рассказов Ш. Халмирзаева «Фисташка расцвела зимой», книга повестей С. Равшанова «Выстрел из чердака»; на рус. яз.— роман «Скиталец» Я. Хаимова и М. Рахманова о печальной судьбе тех, кто, поддавшись лживой буржуазной пропаганде, отправился за рубеж, но обрел там лишь бесправие и нищету, сб. «Здравствуй, Колумб!» Н. Красильникова, повесть «Главная заповедь» Б. Боксера, книга приключенческих повестей «Спасатель» В. Александрова, сборники ташкентских писателей-юмористов «Тринадцатый стул», «Двое в лодке» И. Рогова, повесть «Пахарь» С. Татура; из серии «Библиотека узбекской советской прозы» — роман «Учитель» П. Турсуна.

В переводе на узб. яз. вышли: роман писателя-антифашиста Б. Апица «В волчьей пасти», Кобо Абэ — «Человек-ящик», Миоко Мацутани — «Приключения Таро в стране гор»; из серии «Шедевры мировой литературы» П. Мериме — «Хроника царствования Карла IX».

Для детей изданы: сб. «Счастливое детство» П. Мумина, «Ханчарбагцы» А. Саидова, сб. рассказов писателей разных стран «Дети мира».

Среди работ по литературоведению: «Узбекская лирическая поэзия» Д. Камалова, «Узбекский обрядовый фольклор» Б. Сарымсакова, «Развитие художественного перевода в Узбекистане» Дж. Шарипова, О. Алимова, Г. Салямова, «Реализм узбекской демократической литературы» Э. Каримова, «Русские поэты и Восток» П. Тартаковского и др.

Общественность республики отметила 80-летие народного поэта Узбекистана Абдуллы Сабира, 75-летие таджикского поэта Мирзо Турсун-заде, 60-летие С. Зунновой.

В 1986 г. звание «Народный писатель Узб. ССР» присвоено Шухрату (Алимову Г. А.).

В 1986 г. Гос. премия СССР присуждена писателю Каракалпакии Т. Каипбергенову — за трилогию «Дастан о каракалпаках».

Гос. премия Узб. ССР им. Хамзы присуждена Т. Пулатову — за роман «Жизнеописание строптивого бухарца» и повести «Второе путешествие Каипа», «Владения», «Завсегдатай», У. Хашимову — за роман «Меж двух дверей». Премия Ленинского комсомола Узбекистана — Г. Хатамову за повесть «Луна над колодцем».

Премии Союза писателей Узбекистана присуждены Тагаю Мураду (Мингнареву) за книгу повестей «Люди в лунной ночи» (премия им. Айбека), А. Иванову — за книги стихов «Спеть бы песню о разуме сердца», «В лесу мгновений, дней и лет...» (премия им. Х. Алимджана), Н. Фазылову — за книгу повестей и рассказов «Внуки озорника» (премия им. Г. Гуляма), Г. Кобецкайте — за переводы узбекской прозы на литовский язык (премия им. С. Бородина).

Театр. В 1986 г. в Узбекистане работал 31 театр. В числе спектаклей, поставленных в 1986 г.,: «Счастливые нищие» К. Гоцци (реж. Т. Исраилов), «Ревизор» Н. Гоголя (реж. М. Вайль), «И дольше века длится день» Ч. Айтматова (реж. Р. Хамидов) — в Узбекском театре драмы им. Хамзы; «Зинуля» А. Гельмана (реж. В. Гвоздков) — в Ташкентском русском драм. театре им. М. Горького; «Проделки Майсары» Хамзы (реж. Б. Юлдашев), «Цена золоту» А. Мухтара (реж. Н. Абдурахманов), «Далекий кишлак» Х. Расула (реж. Б. Юлдашев) — в драм. театре «Ёш гвардия»; «Каракумская трагедия» О. Бавыкова (режиссеры Б. Нишанов, Ш. Зиямухамедов, К. Юлдашев), «Крушение корабля» Х. Шайхова (реж. А. Шарипов), «Власть тьмы» Л. Толстого (реж. А. Найденов) — в ТЮЗе им. Ю. Ахунбабаева; «Голос из гроба» А. Каххара (реж. Н. Атабаев) — в Ташкентском театре сатиры; «Белая сказка» В. Петрова (реж. Н. Колев, НРБ) — в Республиканском театре кукол.

В числе новых спектаклей: «Привет из Сочи» Т. Мирзы (реж. Р. Абидов) в Джизакском обл. муз.-драм. театре им. Раджаби, «Паника» А. Абдувалиева (реж. Н. Касымов) в Наманганском обл. театре муз. драмы им. А. Навои, «Серебряная свадьба» А. Мишарина (реж. А. Гринберг) в Самаркандском русском драматическом театре им. А. Чехова.

В 1986 г. состоялись гастроли Узб. драм. театра им. Хамзы в Самарканде, Ташкентского русского драм. театра им. М. Горького — в Таллине, Баку, драм. театра «Ёш гвардия» — в Кирг. ССР, ТЮЗа — в Караганде, Узбекского театра драмы им. Хамзы — в Наманганской обл. В Ташкенте гастролировали: Русский драм. театр ЭССР, Московский драм. театр им. К. С. Станиславского, Башкирский театр им. Гафури, Татарский театр драмы и комедии, Карагандинский немецкий драм. театр, Днепропетровский обл. театр кукол.

Музыка. В 1986 г. Большой театр оперы и балета им. А. Навои осуществил постановку оперы «Зебуннисо» С. Джалила (дирижер Х. Шамсутдинов, реж. О. Узаков); балета «Раймонда» А. Глазунова (балетмейстер И. Юсупов, дирижер А. Абдукаюмов). Самаркандский театр оперы и балета показал премьеры опер «Тахир и Зухра» Т. Жалилова, Б. Бровцина (дирижер Ф. Якубджанов, реж. И. Марков), «Фауст» Ш. Гуно (дирижер А. Анисичкин, реж. И. Марков), балета «Барышня и хулиган» Д. Шостаковича (балетмейстер Г. Янсон, дирижер А. Анисичкин). В театре муз. драмы и комедии им. Мукими поставлены: «Бег по кругу» А. Ибрагимова (реж. И. Атабаев), «Аршин мал алан» У. Гаджибекова (реж. Р. Бабаханов), в Ташкентском театре оперетты — «Песне моей поверь» П. Бюль-Бюль оглы (реж. К. Васильев).

В 1986 г. композиторами республики созданы новые произведения, среди них: опера «Зебуннисо» С. Джалила, муз. драма «Обман по шариату» М. Махмудова, оратория «Из поэзии военных лет» И. Акбарова на стихи Х. Алимджана, Х. Гуляма, Т. Тулы, симфония № 2 Ф. Яновского, симфония № 1 Н. Гиясова, фортепианный концерт А. Иргашева, увертюра «Прогресс» А. Мансурова, «Праздничная увертюра» Х. Рахимова, кантата «Наша маленькая планета» А. Тахтаганова, цикл песен «Нет войне» В. Милова.

В Ташкенте проходили 4-й респ. конкурс вокалистов, 5-й Всесоюзный фестиваль искусств «Ташкентская золо-

тая осень», 9-й республиканский конкурс музыкантов-исполнителей.

В республике выступали: Свердловский и Хабаровский театры муз. комедии, ансамбль «Воронежские девчата», хоровая капелла «Дойна», корякский ансамбль «Мэнго», ансамбль танца Укр. ССР им. П. Вирского, Оренбургский русский нар. хор, Киевский камерный оркестр, Московский камерный оркестр, ансамбль «Русские узоры» и др. Артисты Большого театра оперы и балета им. А. Навои гастролировали в Москве, узб. оркестр нар. инструментов — в Казахстане, симфонический оркестр Узб. ССР — в Москве, Эстонии, Латвии и Литве, ансамбль песни и танца «Лязги» — в Москве, «Шодлик» — в Таджикистане, Туркмении.

В 1986 г. звание «Народный артист Узб. ССР» присвоено солистам Большого театра оперы и балета им. А. Навои К. Мухитдинову, В. Брауну и главному режиссеру Ф. Сафарову.

Гос. премия Узбекской ССР им. Хамзы 1986 г. присуждена композитору Р. Абдуллаеву за музыку к балету «Поклонись солнцу».

Кино. В 1986 г. в республике действовали 3 киностудии: «Узбекфильм» им. К. Ярматова, «Узбектелефильм», киностудия научно-популярных и документальных фильмов.

В 1986 г. на киностудии «Узбекфильм» создано 5 полнометражных художественных фильмов: «Охота на дракона» (сценарий Н. Иванова, реж. Л. Файзиев), «О том, чего не было» (сценарий В. Токаревой, реж. К. Камалова), «Армон» («Уходя остаются») (сценарий Р. Мухамеджанова, В. Соколова, реж. М. Абзалов), «Тайное путешествие эмира» (сценарий Б. Саакова, реж. Ф. Давлетшин), «Верните бабушку» (сценарий И. Кузнецова, реж. М. Ага-Мирзаев). Созданы телевизионные фильмы: «Алмазный пояс» (сценарий Д. Булгакова при участии Г. Шермухамедова, реж. Г. Шермухамедов), «Поезд со станции детства» (сценарий Л. Аркадьева, А. Ковтуна, реж. Х. Файзиев), 7 мультипликационных фильмов, 8 номеров сатирического киножурнала «Наштар». На киностудии научно-популярных и документальных фильмов создано 5 научно-популярных, 42 документальных и заказных фильма; 2 документальных фильма Каракалпакского филиала студии и 6 номеров киножурнала «Советская Каракалпакия». На студии «Узбектелефильм» создано 27 документальных и 4 музыкальных фильма.

В 1986 г. творческий коллектив художественного фильма «Прощай, зелень лета» (автор сценария и реж. Э. Ишмухамедов, автор сценария Д. Исхаков, оператор Ю. Любшин, художник И. Гуленко) был удостоен Гос. премии Узб. ССР им. Хамзы, а также награжден гл. призом Всесоюзного кинофестиваля в Алма-Ате. Реж. Р. Батырову присуждена Гос. премия Узб. ССР им. Хамзы за цикл фильмов на военно-патриотическую тему.

В апреле 1986 г. состоялся 6-й съезд кинематографистов Узбекистана (первым секретарем правления избран А. Кабулов).

В мае в Ташкенте проходил 9-й междунар. кинофестиваль стран Азии, Африки и Лат. Америки.

В 1986 г. в республике действовало св. 6 тыс. киноустановок. Число посещений киносеансов за год превысило 193 млн.

Изобразительное искусство. В 1986 г. были проведены: выставка политического плаката «За мир и социальный прогресс», выставка художников театра и кино (ок. 200 работ), «Мы строим коммунизм», посвященная 27-му съезду КПСС и 21-му съезду КП Узбекистана (св. 310 работ), «Керамика и натюрморт Узбекистана», «Скульптура Узбекистана» — в Ташкенте; республиканские выставки: «Художники — детям» — в Самарканде (ок. 400 работ); выставка произведений художников Узбекистана в области станковой живописи и графики — в Ургенче, «Акварель и декоративно-прикладное искусство Узбекистана» — в Навои; «Узбекистан и революция» — в Фергане. Состоялись персональные выставки произведений художников Д. Махотина, А. Волкова (посвященная 100-летию со дня его рождения), А. Перова, И. Рубина, В. Лысова и Г. Чиганова, К. Башарова, Н. Пака. Художники республики приняли участие во Всесоюзной выставке книжной иллюстрации (в Москве). В Ташкенте состоялись выставки «Художники Скопье» и «Разоружение» — карикатуристов СФРЮ, СССР, СРР, ЧССР, Турции и др. стран мира.

Среди произведений, созданных в 1986 г. в области живописи: «Во имя мира, во имя прогресса» («Пульс голубой планеты») М. Тохтаева и Р. Караева, «В Сукоке» Н. Шин, «Три философа» К. Адылова, «После землетрясения» А. Турдыева, «Ночь в горах» Т. Пирматова, «Спокойствие» А. Киркиса; в области графики: серия «Времена года» М. Кагарова, триптих «Нет войне!» Л. Даватц, серия «Рождение узбекского театра» Г. Байматова; в области скульптуры: цикл «Музы» Д. Рузыбаева, «Ясная поляна» И. Джаббарова, «Ю. Ахунбабаев» У. Мардиева, декоративная композиция «Экологический натюрморт» С. Карлыхановой и др.

В 1986 г. художнику М. Садыкову присуждена Гос. премия Узб. ССР им. Хамзы за серию графических произведений.

Строительство и архитектура. В 1986 г. сданы в эксплуатацию: культурно-информационный центр Интуриста в Ташкенте, здание обл. комитета партии в Бухаре.

В 1986 г. архитектору Я. Афанасьеву присуждена Гос. премия Узб. ССР им. Хамзы за архитектурный ансамбль «Воинский мемориал» в Ташкенте.

Художественная самодеятельность. В 1986 г. в республике функционировало 11 381 клубное учреждение, где самодеятельным искусством занимался 292 171 чел. 250 коллективов имели звание «народный». В 1986 г. этого звания удостоены 22 коллектива. В 1986 г. был проведен ряд смотров, конкурсов, выставок, маршпарадов духовых оркестров, в которых приняли участие лучшие самодеятельные коллективы. В республике продолжался 2-й Всесоюзный фестиваль самодеятельного художественного творчества, посвященный 70-летию Великого Октября. В ходе фестиваля создано св. 20 новых фольклорных коллективов.

Общественные и культурные контакты с зарубежными странами. В 1986 г. Узбекистан посетили св. 200 тыс. зарубежных гостей в составе делегаций и туристов более чем из 60 стран мира, в том числе делегации Итальянской КП, Нац. собрания Кампучии, партийных работников Йеменской социалистической партии, Нац. отечественного фронта ДРА, парламента Бельгии, активистов профсоюзного движения Великобритании, Нидерландов, ФРГ, Австрии и др.

В 1986 г. в Узбекистане проходили: региональный семинар женских организаций стран Азии и басс. Тихого океана, советско-индийский семинар «Россия, Средняя Азия и Индия XVI — XX вв. Исторические корни дружбы и сотрудничества», азиатский региональный семинар Международной организации труда, Всемирный конгресс Общества математической статистики и теории вероятностей им. Бернулли и др.

Выставки картин узб. художников состоялись в НРБ, Анголе. В Гане состоялась персональная выставка художника-монументалиста Б. Джалалова.

Вокально-инструментальный ансамбль «Ялла» выступал в Конго, «Садо» — в ГДР, ансамбль нар. танца «Бахор» им. М. Тургунбаевой — в Аргентине.

В 1986 г. организованы выставка предметов материальной культуры древности и средневековья Узбекистана — в Японии, экспозиция «Узбекистан сегодня» — в Аргентине. Узб. ССР участвовала в проведении Дней СССР в НРБ, Исландии, Конго, Анголе, Аргентине, Уругвае.

Д. Шарахмедов, А. Кременцова.

КАРАКАЛПАКСКАЯ АССР
(Каракалпакия)

Входит в состав Узб. ССР. Площадь — 164,9 тыс. км². Население (на 1 января 1987 г.) — 1139 тыс. чел. Столица — Нукус (152 тыс. жит. на 1 января 1987 г.). В республике 15 районов, 12 городов, 14 поселков городского типа.

Верховный Совет Каракалпакской АССР 10-го созыва избран 24 февраля 1985 г. в составе 185 депутатов, из них 93 рабочих и колхозника, 118 членов и кандидатов в члены КПСС, 69 женщин.

В 1986 г. план реализации пром. продукции выполнен на 103%. Общий объем пром. продукции увеличился по сравнению с 1985 г. на 3,8%. Произведено 2146 млн. кВт·ч электроэнергии, на 1600 тыс. руб. низковольтной аппаратуры, 63,3 тыс. т извести, 297,9 тыс. м³ сборных ж.-б. конструкций и деталей, 10 402 тыс. м² х.-б. тканей (суровые), 2285 т х.-б. пряжи, 11,7 тыс. т хлебобулочных изделий, 15,6 тыс. усл. банок рыбных консервов, 110,9 тыс. т рисовой крупы.

В 1986 г. государству продано 358,3 тыс. т хлопка-сырца. Во всех категориях хозяйств произведено 221,2 тыс. т риса, 59,2 тыс. т овощей, 67,5 тыс. т бахчей продовольственных, 10,2 тыс. т фруктов и ягод. На 1 января 1987 г. поголовье продуктивного скота во всех категориях хозяйств составило (тыс.): крупного рогатого скота — 348,6, в т. ч. коров — 128,1, овец и коз — 523,9, свиней — 23,3. В 1986 г. государству продано (по всем категориям хозяйств): 21,1 тыс. т скота и птицы (в живом весе), 44,2 тыс. т молока, 54,8 млн. шт. яиц, 1301 т шерсти (в переводе на чистое волокно).

На строительство объектов АПК использовано 321 млн. руб. капитальных вложений. Построены помещения для содержания крупного рогатого скота на 3880 мест, овец — на 4000 мест и птицы — на 5000 мест. Сданы в эксплуатацию новые орошаемые земли на площади 13 тыс. га.

В 1986 г. введены в действие: мощности по производству кирпича на Кунградском кирпичном з-де, по производству овощных и фруктовых консервов в Нукусе. Установлено 34 тыс. шт. прядильных веретен на прядильно-ткацкой ф-ке в Турткуле и 576 шт. ткацких станков на прядильной ф-ке в Мангите.

За счет гос. капитальных вложений построены жилые дома общей (полезной) площадью 251 тыс. м², введены в действие общеобразовательные школы на 13,6 тыс. мест, дошкольные учреждения — на 2640 мест, больницы — на 610 коек, амбулаторно-поликлинич. учреждения — на 505 посещений в смену.

В 1986 г. различными видами обучения было охвачено 409,7 тыс. чел., в т. ч. в общеобразовательных школах всех видов — 286,8 тыс., в средних спец. учебных заведениях — 21,4 тыс., в Нукусском университете им. Т. Г. Шевченко — 6,2 тыс. чел.

В 1986 г. для нар. х-ва подготовлено 7639 специалистов, в т. ч. 997 с высшим и 6642 чел.— со средним спец. образованием. ПТУ за год подготовили 10 528 молодых рабочих.

Численность врачей всех специальностей составила 2,9 тыс.

М. Садыков.

УКРАИНСКАЯ СОВЕТСКАЯ СОЦИАЛИСТИЧЕСКАЯ РЕСПУБЛИКА
(Украина, УССР)

Общие сведения. Площадь — 603,7 тыс. км². Население — 51,2 млн. чел. (на 1 января 1987 г.). В республике 25 областей, 480 сельских районов, 429 городов, 916 поселков городского типа. Столица — г. Киев (2 млн. 558 тыс. жит. на 1 января 1987 г.). Основное население (по переписи 1979 г.) — украинцы (73,6%); русских — 21,1%, евреев — 1,3%, белорусов — 0,8%, молдаван — 0,6%, поляков — 0,5%, болгар — 0,5% и др.

За успехи, достигнутые трудящимися города в хозяйств. и культурном строительстве, и в связи с 700-летием со времени основания г. Черкассы награжден орденом Трудового Красного Знамени (указ Президиума Верховного Совета СССР от 21 ноября 1986 г.).

Государственный строй. Украинская ССР — союзная советская социалистическая республика в составе СССР. Действующая Конституция УССР принята 20 апреля 1978 г.

Верховный Совет УССР 11-го созыва избран 24 февраля 1985 г. в составе 650 депутатов, в их числе — 329 рабочих и колхозников, 444 члена и кандидата в члены КПСС, 206 беспартийных, 234 женщины, 117 депутатов в возрасте до 30 лет.

Председатель Верховного Совета УССР — П. Г. Костюк; заместители — Т. А. Гаврилова, Н. К. Задоя, И. С. Плющ, В. Н. Чумаченко. Председатель Президиума Верховного Совета УССР — В. С. Шевченко; заместители — Ю. Г. Бахтин, А. М. Рощупкин, В. П. Щербина; секретарь Президиума — Н. Г. Хоменко; члены Президиума — Г. И. Гутовский, Р. А. Кащеева, Н. Ф. Моисеенко, Г. П. Корнейчук, С. М. Крамаренская, М. А. Малый, П. И. Москальков, А. П. Нехаевский (с июля 1987 г.), В. А. Плютинский, И. К. Походня, В. А. Рыбынок, Н. М. Снигирев, В. А. Сологуб, А. С. Статинов, А. А. Титаренко, Н. Г. Токарь, А. К. Федоров, В. И. Цыбух (с июля 1987 г.), Г. А. Черная, В. В. Щербицкий.

Председатель Совета Министров УССР — В. А. Масол (с июля 1987 г.); первые заместители — Е. В. Качаловский, Ю. А. Коломиец (он же — пред. Госагропрома республики); заместители — Г. В. Дзись (с февраля 1986 г.), П. Е. Есипенко, Н. Ф. Николаев, М. А. Орлик, В. Г. Урчукин (с июня 1987 г.), В. П. Фокин (с июля 1987 г.; он же — пред. Госплана, также с июля 1987 г.), А. З. Хомич (с октября 1986 г.). Мин. ин. дел — В. А. Кравец.

12 июля 1986 г. на 3-й сессии Верховного Совета УССР 11-го созыва принят закон о гос. плане экономич. и социального развития УССР на 1986—90 гг., рассмотрен вопрос о некоторых изменениях в составе пост. комиссий Верховного Совета УССР. Утверждены указы Президиума Верховного Совета УССР. На 4-й сессии (27—28 ноября) приняты: законы о гос. плане экономич. и социального развития УССР на 1987 г., о гос. бюджете УССР на 1987 г.; постановления о ходе выполнения гос. плана экономич. и социального развития УССР в 1986 г. и об исполнении гос. бюджета УССР за 1985 г., обсуждены задачи Советов нар. депутатов УССР по выполнению постановления ЦК КПСС, Президиума Верховного Совета СССР и Совета Министров СССР «О мерах по дальнейшему повышению роли и усилению ответственности Советов народных депутатов за ускорение социально-экономического развития в свете решений XXVII съезда КПСС». Утверждены указы Президиума Верховного Совета УССР.

Коммунистическая партия Украины (КПУ) на 1 января 1987 г. насчитывала 3 231 360 членов и кандидатов в члены партии (70 909 первичных организаций).

Политбюро и Секретариат ЦК КПУ. Члены Политбюро — И. А. Герасимов, Ю. Н. Ельченко, Е. В. Качаловский, Б. В. Качура, В. А. Масол (с июля 1987 г.), В. П. Миронов, И. А. Мозговой, В. А. Сологуб, А. А. Титаренко, В. С. Шевченко, В. В. Щербицкий. Кандидаты в члены Политбюро: С. И. Гуренко (с марта 1987 г.), В. А. Ивашко, Ю. А. Коломиец, В. Д. Крючков, Я. П. Погребняк.

Первый секретарь ЦК КПУ — В. В. Щербицкий, второй секретарь — А. А. Титаренко, секретари — С. И. Гуренко (с марта 1987 г.), Ю. Н. Ельченко (с апреля 1987 г.), Б. В. Качура, В. Д. Крючков, И. А. Мозговой.

24 января 1986 г. на пленуме ЦК КПУ были обсуждены вопросы, связанные с созывом и проведением 27-го съезда Компартии Украины.

6—8 февраля 1986 г. состоялся 27-й съезд КПУ. На съезде были обсуждены отчеты ЦК и Ревизионной комиссии КПУ, проект новой редакции Программы КПСС, проект изменений в Уставе КПСС, проект Основных направлений экономич. и социального развития СССР на 1986—90 гг. и на период до 2000 г., избраны руководящие органы КПУ, делегаты на 27-й съезд КПСС.

8 февраля на 1-м пленуме ЦК КПУ были решены орг. вопросы (избраны Политбюро и Секретариат ЦК КПУ). На пленуме (28 марта) были обсуждены итоги 27-го съезда КПСС и задачи партийных организаций республики по выполнению его решений, одобрены организационно-политич. мероприятия ЦК КПУ по осуществлению решений 27-го съезда КПСС и 27-го съезда КПУ. На пленуме (11 июля) рассмотрены задачи партийных организаций республики по выполнению решений Июньского (1986 г.) пленума ЦК КПСС, гос. плана экономич. и социального развития УССР на 1986—90 гг. На пленуме (8 декабря) обсуждены задачи республиканской партийной организации по выполнению постановления ЦК КПСС «О работе партийных, советских и хозяйственных органов Украинской ССР по увеличению производства и закупок зерна в свете требований XXVII съезда КПСС».

Задачи парт., сов., хозяйств., профсоюзных и комсомольских организаций по обеспечению выполнения гос. плана экономич. и социального развития УССР и принятых социалистич. обязательств на 1986 г. обсуждены на собрании партийно-хозяйств. актива УССР, состоявшемся 14 февраля 1986 г. Собрание партийно-хозяйств. актива (15 сентября) было посвящено обсуждению неотложных мер по ускорению осенних полевых работ и завершению подготовки колхозов, совхозов и др. предприятий АПК УССР к работе в зимних условиях.

Профессиональные союзы республики на 1 января 1987 г. насчитывали 25 984 602 члена (120 167 первичных

профорганизаций). Пред. республиканского Совета профсоюзов — В. А. Сологуб.

12 апреля 1986 г. на пленуме Укрсовпрофа обсуждены задачи профсоюзных организаций республики по выполнению решений 27-го съезда КПСС и 27-го съезда КПУ. На пленуме Укрсовпрофа (16 августа) принято решение о созыве очередного 14-го съезда профсоюзов УССР, проведении отчетов и выборов в профсоюзах. Обсуждены задачи профсоюзных организаций республики по развертыванию социалистич. соревнования за успешное выполнение заданий 12-й пятилетки в свете требований 27-го съезда КПСС, последующих пленумов ЦК КПСС и ЦК КПУ.

Ленинский Коммунистический Союз молодежи Украины (ЛКСМУ) на 1 января 1987 г. насчитывал 6 620 603 члена (75 542 первичные комсомольские организации).

Первый секретарь ЦК ЛКСМУ — В. И. Цыбух (с августа 1986 г.), второй секретарь — В. Н. Мирошниченко (с августа 1986 г.), секретари — В. В. Барабаш (с декабря 1986 г.), А. С. Матвиенко, П. Н. Симоненко, Ю. Д. Соколов (с декабря 1986 г.), О. Г. Яцына.

На 15-м пленуме ЦК ЛКСМУ 26 апреля 1986 г. были обсуждены задачи комсомольских организаций республики по выполнению решений 27-го съезда КПСС и 27-го съезда КПУ. На 16-м пленуме (2 августа) обсуждены задачи комсомольских организаций республики по выполнению решений Июньского (1986 г.) пленума ЦК КПСС, мобилизации комсомольцев и молодежи на активное участие во всенародном социалистич. соревновании за выполнение и перевыполнение планов 12-й пятилетки. Решены орг. вопросы. На 17-м пленуме (10 декабря) рассмотрен вопрос о работе к-тов комсомола республики по осуществлению реформы общеобразовательной школы в свете требований 27-го съезда КПСС, заслушаны отчет первого секретаря Николаевского обкома комсомола П. Гришина о личном вкладе в перестройку стиля, форм и методов работы обкома комсомола, информация о деятельности бюро и Секретариата ЦК ЛКСМУ после 15-го пленума ЦК ЛКСМУ. Решены орг. вопросы.

Г. Макаренко.

Народное хозяйство. I. Общеэкономические показатели развития народного хозяйства. 1986 г. был ознаменован положительными сдвигами в экономич. и социальном развитии республики. Нац. доход увеличился на 3,6% и составил ок. 100 млрд. руб. (в фактических ценах). Во всех отраслях обеспечено ускорение роста и повышение экономич. эффективности производства. Продукции промышленности получено по сравнению с 1985 г. на 6 млрд. руб. больше (всего на 146 млрд. руб.). Продукции сельского х-ва в 1986 г. получено на 48 млрд. руб., что на 2,6 млрд. руб., или на 6% больше, чем в среднем за год в 11-й пятилетке. Вместе с тем итоги года свидетельствуют о том, что не везде работа по перестройке соответствовала современным требованиям.

II. Интенсификация общественного производства. Научно-технический прогресс. Ускорение технич. прогресса базировалось на качественном преобразовании машиностроения. Масштабы обновления его продукции возросли до 3,3% против 2,7% в 1985 г. В нар. х-ве внедрены 25 гибких производственных систем, 2,2 тыс. промышленных роботов, установлены 1,8 тыс. механизированных поточных линий. На комплексную автоматизацию переведено 1,4 тыс. участков, цехов, производств. Внедрены новые технологии при добыче нефти, на угольных разрезах, при транспортировке природного газа, производстве цемента и др. В общем объеме выплавки стали доля кислородно-конвертерной составила 38%, электростали — 7%. Расширилось применение плазменной, ультразвуковой, электроннолучевой, лазерной размерной обработки материалов, новых сварочных процессов. Возрос научный потенциал. Образованы межотраслевые научно-технич. комплексы. Создано ок. 800 новых образцов машин, оборудования, аппаратов и средств автоматизации. Зарегистрированы 3 научных открытия. В нар. х-ве использованы св. 4 тыс. изобретений и 900 тыс. рац. предложений. Вместе с тем технич. уровень многих выпускаемых изделий остается низким.

Техническое перевооружение и реконструкция. Доля затрат на технич. перевооружение и реконструкцию действующего производства достигла 46% от общего объема капитальных вложений на производственное строительство. В нар. х-ве введены в действие осн. фонды стоимостью 24,7 млрд. руб.

Ресурсосбережение. За счет повышения производительности обществ. труда получен весь прирост национального дохода, обеспечена экономия труда более 0,7 млн. чел. Дальнейшее распространение получила бригадная организация труда. Среднегодовая численность рабочих и служащих составила 20,7 млн., колхозников (общественное хозяйство) — 3,9 млн. Численность специалистов с высшим и средним спец. образованием, занятых в нар. х-ве УССР, составила св. 6 млн. чел. Эффективнее использовались материальные ресурсы. Экономия сырья, материалов, топлива, энергии и др. предметов труда составила св. 400 млн. руб.

Совершенствование управления и хозяйственного механизма. В промышленности в новых условиях хозяйствования работали 1,7 тыс. производственных объединений и предприятий, которыми произведено св. половины общего объема промышленной продукции. В хоз. практику внедрялись комбинаты — форма интеграции с. х-ва с др. отраслями агропромышленного комплекса. Проведена перестройка управления строительством. Вместе с тем новые методы хозяйствования осваивались еще недостаточно интенсивно.

III. Развитие материального производства. Промышленность. План реализации продукции с учетом поставок выполнен на 98,4%. Производительность труда возросла на 4,3% (при плане 3,2%). Выполнен план по себестоимости промышл. продукции, увеличилась прибыль. Высокие темпы роста производства продукции достигнуты в промышленности Волынской, Ровенской, Тернопольской и Хмельницкой областей.

Агропромышленный комплекс (АПК). На начало 1987 г. в УССР насчитывались 7452 колхоза и 2466 совхозов. Общий объем продукции с. х-ва увеличился за год на 1,9%. Производительность труда в обществ. секторе с. х-ва возросла на 5,2%, в пищевых отраслях — на 4,2%. Прибыль колхозов и совхозов по всей деятельности в 1986 г. увеличилась по сравнению с 1985 г. на 3,9% и составила 4 млрд. руб. Не достигли уровня 1985 г. Ворошиловградская, Кирово-

Производство важнейших видов промышленной продукции

Виды продукции	1980 г.	1985 г.	1986 г.
Топливно-энергетический комплекс			
Электроэнергия, млрд. кВт·ч	296	272	273
Машиностроительный комплекс			
Электродвигатели переменного тока, млн. кВт	12,1	13,7	14,0
Приборы, средства автоматизации и запасные части к ним, млрд. руб.	0,9	1,2	1,2
Средства вычислительной техники и запасные части к ним, млрд. руб.	0,55	1,0	1,2
Сельскохозяйственные машины, млн. руб.	681	853	995
Машины и оборудование для животноводства и кормопроизв., млн. руб.	625	800	803
Экскаваторы, тыс. шт.	9,9	10,0	10,5
Производство конструкционных материалов и химических продуктов			
Готовый прокат черных металлов, млн. т	36	37,7	38,8
Трубы стальные, млн. т	6,3	6,7	6,9
Железная руда, млн. т	125,5	120,0	120,0
Минеральные удобрения (в пересчете на 100% питательных веществ), млн. т	4,1	5,1	5,5
Каустическая сода, тыс. т	396	500	492
Серная кислота, млн. т	4,5	4,1	4,1
Химические волокна и нити, тыс. т	161	165	177
Шифер, млрд. усл. плиток	1,1	1,4	1,4
Бумага, тыс. т	209	299	309
Картон, тыс. т	347,5	520	554
Производство товаров народного потребления			
Швейные изделия, млрд. руб.	4,6	5,0	5,0
Бельевой и верхний трикотаж, млн. шт.	294	319	327
Обувь, млн. пар	177	185	187
Телевизоры, млн. шт.	2,5	3,1	3,2
Холодильники бытовые, тыс. шт.	702	741	752
Велосипеды, тыс. шт.	739	880	913
Мотоциклы, тыс. шт.	85	100	108
Мебель, млрд. руб.	1,0	1,5	1,6

градская, Харьковская, Черниговская, Днепропетровская и ряд др. областей.

Растениеводство. Урожайность зерновых культур составила 26,5 ц с 1 га, что на 9% выше среднегодовой урожайности в 11-й пятилетке. Увеличились против 1985 г. гос. закупки зерна. В 1986 г. государству продано (тыс. т): картофеля — 3862, овощей — 5500, плодов и ягод — 1411.

Производство основных продуктов растениеводства
(во всех категориях хозяйств, млн. т)

	1981—85 гг. (в среднем за год)	1985 г.	1986 г.
Зерно	39,3	40,5	43,1
Сахарная свекла (фабричная)	43,9	43,6	42,9
Подсолнечник	2,3	2,3	2,6
Картофель	20,0	20,3	21,4
Овощи	7,4	7,4	7,7

Животноводство. В колхозах, совхозах и межхозяйств. предприятиях в 1986 г. производство мяса и яиц по сравнению с 1985 г. возросло на 7%, молока и шерсти — на 4%. Рост производства продукции животноводства достигнут в осн. за счет повышения продуктивности скота и птицы. Средний удой молока от одной коровы увеличился за год на 119 кг. Вместе с тем колхозы и совхозы республики несут еще значительные потери из-за падежа скота. В 1986 г.

Поголовье продуктивного скота
(во всех категориях хозяйств, на начало года, млн.)

	1980 г.	1986 г.	1987 г.
Крупный рогатый скот	25,4	26,6	26,7
в т. ч. коровы	9,3	8,9	8,7
Свиньи	19,9	20,1	20,1
Овцы и козы	9,1	9,2	9,4

государству продано скота и птицы (в живом весе) 4,1 млн. т, молока — 16,8 млн. т, яиц — 10,7 млрд. шт.

Производство продуктов животноводства
(по всем категориям хозяйств)

	1981—85 гг. (в среднем за год)	1985 г.	1986 г.
Мясо (в убойном весе), млн. т	3,7	3,9	4,0
Молоко, млн. т	21,1	23,0	23,4
Яйца, млрд. шт.	14,6	16,6	17,2
Шерсть (в физическом весе), тыс. т	27,2	28,7	29,6

Пищевая промышленность. Мяса (промышленная выработка) в 1986 г. произведено 2,5 млн. т, колбасных изделий — 794 тыс. т, цельномолочной продукции (в пересчете на молоко) — 5,9 млн. т, сахара-песка — 6,7 млн. т, растительного масла — 874 тыс. т, консервов — 4,4 млрд. усл. банок.

Материально-техническая база АПК. Капитальные вложения на развитие отраслей, обеспечивающих выполнение Продовольственной программы, составили 9,9 млрд. руб. В с. х-ве построены животноводческие помещения, механизированные фермы и комплексы для содержания скота на 664 тыс. мест, для птицы на 1,6 млн. мест, птицефабрики на 3,9 млн. голов мясной птицы в год и др. Приняты в эксплуатацию св. 235 тыс. га орошаемых и осушенных земель. Вступили в строй действующих 40-й Винницкий и 11-й Кировоградский сахарные з-ды.

Капитальное строительство. В 1986 г. введено в действие осн. фондов на 1,1 млрд. руб. больше, чем в 1985 г. Капитальных вложений за счет всех источников финансирования освоено 26,5 млрд. руб. В 1986 г. введены в действие первая очередь шахты «Шахтерская — Глубокая», мощности по переработке угля на обогатит. фабрике «Нагольчанская» (г. Антрацит, Ворошиловградская обл.), новые турбины на Запорожской и Ровенской АЭС, Зуевской ГРЭС № 2 в Донецкой обл., Симферопольской ТЭЦ. Вступили в строй мощности по добыче железной руды и производству концентрата на Центр. горно-обогатит. комбинате им. 50-летия Сов. Украины в Кривом Роге, по переработке металлолома на комбинате «Криворожсталь» им. Ленина. Сданы в эксплуатацию мощности по добыче природной серы, производству кальцинированной соды, синтетич. красителей, сборного железобетона и др.

IV. Социальное развитие и повышение уровня жизни народа. Возросли реальные доходы населения. Население получило из общественных фондов потребления выплат и льгот на сумму 26,8 млрд. руб., или на 0,9 млрд. руб. больше, чем в 1985 г.

Потребление населением материальных благ и услуг возросло за год на 4%. Розничный товарооборот гос. и кооперативной торговли увеличился на 3,1 млрд. руб. Продажа товаров нар. потребления возросла на 6,4% (при уменьшении на одну треть реализации алкогольных напитков). Объем реализации бытовых услуг возрос на 6,5% (против 4,8% по плану). Население получило бытовых услуг почти на 1,9 млрд. руб. При увеличении товарооборота и услуг возрастающий спрос населения на некоторые их виды удовлетворялся не полностью.

План строительства жилья в целом перевыполнен. В 1986 г. построено 350 тыс. квартир общей площадью 19,8 млн. м². Улучшены жилищные условия св. 1,6 млн. чел. Осуществлялась программа улучшения условий жизни работников АПК. Для них построены жилые дома общей площадью 5,6 млн. м².

Различными видами обучения в 1986 г. было охвачено 19,5 млн. чел. В общеобразовательной и профессиональной школе осуществлялась реформа. Среднее образование получили 728 тыс. чел. В дошкольных учреждениях воспитывалось св. 2,6 млн. детей. Построены общеобразовательные школы на 169,7 тыс. мест, профтехучилища — на 11,7 тыс. мест, дошкольные учреждения — на 83,4 тыс. мест. Вузы подготовили 148 тыс. специалистов. Издано св. 155 млн. экз. книг и брошюр.

Численность врачей возросла за год на 4 тыс. Число мест в санаториях, пансионатах, домах и базах отдыха увеличилось более чем на 19 тыс. Построены больницы на 11,9 тыс. мест, амбулаторно-поликлинич. учреждения — на 35,3 тыс. посещений в смену. Однако потребность населения в мед. помощи удовлетворяется еще не полностью. Отстает уровень мед. обслуживания сельского населения.

Общая сумма затрат на охрану окружающей среды и рац. использование природных ресурсов составила ок. 2 млрд. руб. Сокращены выбросы вредных веществ в воздушный бассейн (почти на 3%), уменьшено загрязнение водоемов.

Л. Корецкий.

Академия наук Украинской ССР. Основана в 1919 г. На 1 января 1987 г. в составе АН было 139 академиков и 201 член-корреспондент. Президент АН УССР — Б. Е. Патон.

На 1 января 1987 г. в АН УССР было 3 секции, объединяющие 12 отделений с 80 научными учреждениями. В системе АН работали 17,3 тыс. научных работников, в т. ч. 1472 доктора наук и 9,2 тыс. кандидатов наук.

Деятельность в 1986 г. Научные исследования в учреждениях АН УССР проводились по 1905 темам, завершены исследования по 291 теме. Существенно возросло участие ин-тов академии в работе по общесоюзным, республиканским и региональным научно-технич. программам. В различные отрасли нар. х-ва страны внедрены 2520 работ, экономич. эффект от их реализации превысил 900 млн. рублей. Подписано 31 лицензионное соглашение на использование разработок учреждений АН УССР зарубежными фирмами и предприятиями, получено 2425 авторских свидетельств на изобретения. Зарегистрированы 3 открытия, сделанные учеными АН УССР.

Возрос объем совместных исследований АН УССР и науч. учреждений зарубежных стран, сотрудничество с которыми осуществляется по 500 темам.

Проводилась работа по перестройке деятельности АН УССР в свете решений 27-го съезда КПСС в направлении всемерной интенсификации научных исследований с целью повышения практической результативности н.-и. работ.

18 апреля 1986 г. состоялась сессия Общего собрания АН УССР, на которой рассмотрены итоги деятельности АН УССР за 1981—85 гг. и задачи ее учреждений на 12-ю пятилетку. С критических позиций анализировались недостатки

и нерешенные проблемы, определены основные направления перестройки работы академии.

Учреждения АН УССР провели в 1986 г. 26 всесоюзных и республиканских научных конференций, совещаний, семинаров и съездов. Среди них — 2-я всесоюзная конференция по технологии программирования, 2-я всесоюзная конференция «Прочность материалов и конструкций при низких температурах», всесоюзное совещание «Нефтегазообразование на больших глубинах», 22-е совещание «Защитные покрытия в машиностроении», 5-й всесоюзный биохимический съезд, 9-е всесоюзное совещание по логике, методологии и философии науки, республиканская конференция «Металлофизика сверхпроводников», 11-я республиканская конференция по неорганической химии и др.

В 1986 г. научная книжная продукция АН УССР составила ок. 600 названий общим объемом св. 8,3 тыс. учетно-издат. листов. Выпускалось 47 научных журналов (общим тиражом более 1,1 млн. экз.).

Достижения ученых АН УССР отражены в коллективных монографиях: «Динамика упругих тел», «Физическое материаловедение в СССР», «Прогноз и предотвращение выбросов пород и газа» и др. Среди монографий отдельных авторов — «Нелинейные уравнения и операторные алгебры» В. Марченко, «Физические основы скоростного термоупрочнения титановых сплавов» В. Гриднева, «Литосфера Украины» В. Соллогуба и др. В выпуске общественно-политич. литературы центр. место заняли издания, направленные на пропаганду и реализацию решений 27-го съезда КПСС и 27-го съезда КПУ: «Коммунистическое мировоззрение: закономерности становления и основные элементы», «Мировоззренческая культура личности», «Руководство Советов народных депутатов экономическим и социальным развитием», «Плановое управление экономикой развитого социализма».

В 1986 г. сотрудник АН УССР В. А. Михеев удостоен Ленинской премии, 23 сотрудника — Гос. премии СССР, 68 — Гос. премии УССР в обл. науки и техники. *В. Палий.*

Культурная жизнь. Художественная литература и литературоведение. Для произведений прозы, изданных на Украине в 1986 г., характерны широкий идейно-тематич. диапазон, разнообразие проблематики, углубленный интерес к повседневным делам и заботам сов. людей. Жизни современника посвящены новые романы «Законная жена» В. Большака, «Вечное поле» Л. Вернигоры, «Честь рода» Д. Мищенко. О подвиге сов. офицера и поэта А. И. Стовбы, погибшего при выполнении интернационального долга в Афганистане, рассказывается в повести «Аист» А. Дмитренко. Различные эпизоды Великой Отечественной войны воссозданы в кн. повестей «В отблеске гроз» В. Кондратенко, в повести «Бой во мгле» М. Гулько, романах «Рейд» В. Маняка, «Следы СС» Р. Самбука. Историч. события положены в основу романов «Похороны богов» И. Билыка, «Славянский остров» Л. Горлача, «На Черном море, на белом камне» Т. Микитина, «Три листка за окном» Вал. Шевчука. Среди книг историко-биографич. характера — «Соломия Крушельницкая» В. Врублевской, «Юрий Яновский» С. Плачинды, «Мария Башкирцева» М. Слабошпицкого.

Сложный мир человека, его духовные искания, устремленность в будущее, раздумья о судьбах родного народа и всего человечества — таковы осн. мотивы стихов, вошедших в новые книги укр. поэтов. Среди них — «Из книги жизни» М. Барандий, «Встречное движение» С. Бурлакова, «Белый май» П. Бондарчука, «Потоки» В. Герасимюка, «Вечный огонь» С. Голованивского, «Женщины и птицы» Л. Голоты, «След зарницы» Г. Гордасевич, «Озеро» В. Гуживы, «Надо стоять» В. Забаштанского, «Глазами памяти» А. Кацнельсона, «Отблеск мгновения» В. Моруги, «Белая каравелла» П. Осадчука, «Серебряная свадьба» П. Перебейноса, «Монолог» Г. Турелик и др.

Изданы пьеса «Спасите доктора Рейча» Ю. Бедзика, сб. «Эстафета», куда вошли драм. произведения Я. Стельмаха, В. Босовича, В. Киселева, А. Верблюжко и др. Среди новых книг юмора и сатиры — «Кому что...» М. Билецкого, «Тринадцать подвигов Геракла» Ю. Кругляка, «Зарубка» В. Чепиги, «По образу и подобию» Ю. Ячейкина.

Продолжалось издание классики в 80-томной «Библиотеке украинской литературы» и в библиотечной серии «Дніпро». Завершено издание 50-томного собр. соч. И. Франко, 6-томной «Антологии украинской поэзии», 8-томного собр. соч. Ю. Смолича.

На укр. язык переведены книги писателей СССР и зарубежных авторов.

Развитие совр. литературного процесса исследуют Н. Жулинский — «Приближение», Н. Ильницкий — «Иван Драч», И. Кравченко — «Взгляд в будущее», Н. Мазепа — «Развитие современной советской поэмы», Е. Никанорова — «Поэзии извечная высота», В. Моренец — «На расстоянии сердца», П. Орлик — «Андрей Головко», В. Фащенко — «Герой и слово. Проблемы, характеры и поэтика советской прозы 80-х годов». Теоретич. вопросы — в центре исследований Р. Громяка «Гражданственность и профессионализм: социальная объективность критики», О. Белого «Литературно-художественная ценность: методологические аспекты и критика буржуазных концепций», М. Игнатенко «Генезис современного художественного мышления», И. Корунца «Теория и практика перевода», А. Костенко «Диалектика художественного образа».

Проблемы истории укр. литературы дооктябрьского периода освещают А. Дорошкевич — «Реализм и народность украинской литературы XIX в.», Ю. Ивакин — «Заметки шевченковеда», Л. Мищенко — «Леся Украинка», Л. Скупейко — «Иван Франко о творческой индивидуальности писателя», Н. Шумило — «Проза Степана Васильченко», авторы статей сб. «Развитие жанров в украинской литературе XIX — начала XX в.». Вышли книги: В. Москаленко — «Украинско-болгарские литературные и научные связи XIX — начала XX в.», А. Мушкудиани — «Из истории украинско-грузинских литературно-культурных взаимосвязей XIX — начала XX в.», Ф. Погребенник — «Иван Франко в украинско-русских литературных взаимодействиях». В числе новых исследований по фольклору — «Украинская народная баллада» А. Дея, «Устные народные рассказы. Вопросы поэтики» С. Мишанича и др.

В 1986 г. состоялся 9-й съезд СП Украины (первым секретарем Правления СП Украины избран Ю. Мушкетик).

Отмечалось 130-летие со дня рождения И. Франко. Во Львове (сентябрь) состоялся междунар. симпозиум «Иван Франко и мировая культура».

В Киеве открылся Гос. музей литературы УССР.

Гос. премия УССР им. Т. Г. Шевченко в 1986 г. присуждена В. Забаштанскому — за сб. стихов «Запах дали» и новые стихи, опубликованные в периодич. печати, а также О. Иваненко — за кн. «Всегда в жизни». Премий им. Леси Украинки удостоены К. Гриб — за сб. повестей «Навстречу юности» и Л. Письменная — за сб. сказок, рассказов и повестей «Тысяча окон и один журавль». Премия им. П. Тычины «Чувство семьи единой» присуждена О. Баканидзе (за кн. «Грузинско-украинские литературно-художественные взаимосвязи» и исследования, посвященные украинско-грузинским культурным связям), Н. Тихому (за сб. стихов «Над озимым полем»); премия им. М. Рыльского — А. Содоморе (за переводы произведений Горация, Овидия, Катулла).

П. Хропко.

Театр. В 1986 г. на Украине работали 89 театров: 43 драматических (29 украинских, 14 русских), 7 оперных, 2 музкомедии, 1 оперетты, 7 ТЮЗов, 27 кукольных, 1 театр мимики и жеста «Радуга», 1 театр «Дружба».

В декабре 1985 г.— феврале 1986 г. был проведен республиканский смотр спектаклей «От съезда к съезду», посвященный 27-му съезду КПСС. Заключительный показ спектаклей проходил в Киеве. Диплом 1-й степени не присужден, диплома 2-й степени удостоены спектакли — «Проводим эксперимент» В. Черных, М. Захарова в Севастопольском русском драм. театре им. А. Луначарского (реж. В. Петров), «Потомки запорожцев» А. Довженко в Запорожском укр. муз.-драм. театре им. Н. Щорса (реж. А. Король); дипломами 3-й степени отмечены спектакли — «Ливень» А. Коломийца в Киевском академич. укр. драм. театре им. И. Франко (реж. С. Данченко), «Вся его жизнь» Е. Габриловича в Сумском театре драмы и музкомедии им. М. Щепкина (реж. И. Равицкий), «Приближение» Ю. Щербака в Черновицком укр. муз.-драм. театре им. О. Кобылянской (реж. К. Пивоваров).

Репертуар театров Украины пополнился спектаклями по произведениям совр. укр. авторов. В числе новых постановок — «Даниил Галицкий» В. Босовича во Львовском академич. укр. драм. театре им. М. Заньковецкой (реж. А. Бабенко), «Я, конечно, человек маленький» М. Гараевой в Киевском академич. русском драм. театре им. Л. Украинки (реж. Г. Кононенко), в Волынском укр. муз.-драм. театре им. Т. Шевченко (реж. Э. Ольшевский), в Донецком укр. муз.-драм. театре им. Артема (реж. А. Гринченко); «Наедине с судьбой» В. Босовича во Львовском обл. укр. муз.-драм. театре им. Я. Галана (реж. Я. Бабий),

в Черновицком укр. муз.-драм. театре им. О. Кобылянской (реж. А. Литвинчук), «Мама собирается замуж» В. Канивца в Закарпатском укр. муз.-драм. театре (реж. Я. Геляс), «Отец» Я. Верещака, Е. Хринюка в Полтавском укр. муз.-драм. театре им. Н. Гоголя (реж. Е. Головатюк), «Бронзовая фаза» Н. Зарудного в Киевском академич. укр. драм. театре им. И. Франко (реж. Я. Маланчук), «И отлетим с ветрами» Н. Зарудного в Черновицком укр. муз.-драм. театре им. О. Кобылянской (реж. Е. Золотова), «Провинциалки» Я. Стельмаха в Киевском театре драмы и комедии (реж. Э. Митницкий) и др.

Значительное место в репертуаре театров заняли спектакли по пьесам драматургов братских республик страны, в т. ч. «Виноватые» А. Арбузова в Днепропетровском укр. муз.-драм. театре им. Т. Шевченко (реж. А. Москаленко), в Запорожском укр. муз.-драм. театре им. Н. Щорса (реж. В. Тимченко), «Зинуля» А. Гельмана в Николаевском русском драм. театре им. В. Чкалова (реж. В. Коваль), «Радуга зимой» М. Рощина во Львовском ТЮЗе им. М. Горького (реж. А. Куница), «Иван и мадонна» А. Кудрявцева в Днепропетровском русском драм. театре им. М. Горького (реж. В. Денисенко), в Крымском академич. драм. театре им. М. Горького (реж. М. Владимиров), в Донецком укр. муз.-драм. театре им. Артема (реж. П. Марущенко), «Вагончик» Н. Павловой в Харьковском академич. русском драм. театре им. А. Пушкина (реж. А. Пундык), «Последний посетитель» В. Дозорцева в Винницком укр. муз.-драм. театре им. Н. Садовского (реж. В. Селезнев), «Синее небо, а в нем облака» В. Арро в Одесском укр. муз.-драм. театре им. Октябрьской революции (реж. Б. Зайденберг), «Каса маре» И. Друцэ в Одесском укр. муз.-драм. театре им. Октябрьской революции (реж. А. Антонюк), «Вечер» А. Дударева в Хмельницком укр. муз.-драм. театре им. Г. Петровского (реж. Г. Мельник), «Отель „Забвение“» Р. Ибрагимбекова в Донецком обл. русском драм. театре (реж. В. Московченко), «Тревога» А. Петрашкевича в Николаевском русском драм. театре им. В. Чкалова (реж. А. Новицкий) и др. В числе премьер — «Оптимистическая трагедия» Вс. Вишневского в Киевском театре драмы и комедии (реж. Э. Митницкий), «Баня» В. Маяковского в Киевском молодежном театре (реж. В. Шулаков).

В 1986 г. театры Украины продолжали работу над произведениями отечественной и зарубежной классики. Среди новых пост.— «Ой, не ходи, Грицю...» М. Старицкого во Львовском академич. укр. драм. театре им. М. Заньковецкой (реж. М. Лукавецкий), «Мартын Боруля» И. Карпенко-Карого в Запорожском укр. муз.-драм. театре им. Н. Щорса (реж. А. Галимон), «Егор Булычов и другие» М. Горького в Ворошиловградском муз.-драм. театре (реж. В. Тимошин), «Чайка» А. Чехова в Николаевском русском драм. театре им. В. Чкалова (реж. М. Коваль), «Тартюф» Мольера во Львовском академич. укр. драм. театре им. М. Заньковецкой (реж. А. Бабенко), «Ромео и Джульетта» У. Шекспира в Черниговском укр. муз.-драм. театре им. Т. Шевченко (реж. П. Ластивка), «Коварство и любовь» Ф. Шиллера в Донецком (г. Макеевка) ТЮЗе (реж. Г. Пименов), «Цезарь и Клеопатра» Б. Шоу в Одесском русском драм. театре им. А. Иванова (реж. А. Белинский) и др.

Совр. зарубежная драматургия была представлена в репертуаре театров новыми спектаклями: «Визит старой дамы» Ф. Дюрренматта в Донецком укр. муз.-драм. театре им. Артема (реж. А. Гринченко), «Приключения бравого солдата Швейка» Я. Гашека (инсценировка Д. Шевцова) в Закарпатском укр. муз.-драм. театре (реж. Я. Сисак, ЧССР), «Все в саду» Э. Олби в Киевском театре драмы и комедии (реж. Э. Митницкий), в Крымском академич. русском драм. театре им. М. Горького (реж. А. Новиков), «Полет над гнездом кукушки» Д. Вассермана в Харьковском академич. укр. драм. театре им. Т. Шевченко (реж. М. Нестантинер), «Вся королевская рать» Р. Уоррена в Сумском укр. театре драмы и музкомедии (реж. И. Равицкий) и др.

В 1986 г. в г. Луцк состоялся 2-й республиканский фестиваль театров кукол. Лауреатами фестиваля стали режиссеры В. Бугаев (Днепропетровск), Б. Азаров (Симферополь), А. Поляк (Луцк) и др.

В августе 1986 г. Сумской театр драмы и муз. комедии им. М. С. Щепкина гастролировал в Москве.

А. Поспелов.

Музыка. В 1986 г. муз. театры, концертные организации и художеств. коллективы республики посвятили 27-му съезду КПСС и 27-му съезду КПУ новые произведения, концертные программы, фестивали, премьеры муз. спектаклей. В Киевском театре оперы и балета осуществлена постановка нового балета «Прометей» Е. Станковича (либретто Ю. Ильенко, дирижер С. Турчак, хореограф-постановщик А. Шекера, художник А. Бурлин); опера А. Билаша «Прапороносцы» («Знаменосцы») поставлена в Харьковском (дирижер Я. Скибинский, реж. В. Лукашов, художник Л. Братченко) и в Днепропетровском (дирижер Б. Афанасьев, реж. Ю. Чайка, художник В. Арефьев) оперных театрах. Впервые поставлены оперы украинских композиторов: «Олеська баллада» Б. Янивского во Львовском оперном театре (дирижер И. Лацанич, реж. А. Лымарев, художники Т. и М. Рындзак), «Золоторогий олень» А. Костина в Киевском детском муз. театре (дирижер Е. Дущенко, реж. Н. Мерзликин, художник Л. Нагорная), «Вернисаж на ярмарке» В. Кирейко в оперной студии Киевской консерватории (дирижер В. Здоренко, реж. Д. Гнатюк). Опера-оратория «Киевские фрески» И. Карабица прозвучала в исполнении хоровой капеллы «Думка» (худ. рук. Е. Савчук) и Гос. оркестра УССР (дирижер Ф. Глущенко). Состоялись премьеры опер «Нежность» В. Губаренко (дирижер Б. Афанасьев, реж. Ю. Чайка) в Днепропетровске, «Бегущая по волнам» И. Ковача (дирижер Я. Скибинский, реж. В. Лукашов) в Харькове.

Появились новые постановки отечественной и зарубежной классики. В их числе — оперы «Борис Годунов» М. Мусоргского в Киеве (дирижер С. Турчак, реж. Д. Смолич, художник М. Новаковский, хормейстер Л. Венедиктов) и в Одессе (дирижер И. Шаврук, реж. А. Почиковский, художник В. Окунев, хормейстеры Л. Бутенко и И. Дидушок), «Мазепа» П. Чайковского (дирижер Б. Афанасьев, реж. Ю. Чайка, художник Л. Азизян) в Днепропетровске, «Севильский цирюльник» Дж. Россини (дирижер М. Дутчак, реж. А. Лымарев, художник Т. Рындзак) и «Тангейзер» Р. Вагнера (дирижер И. Лацанич, реж. А. Дубровский, художник Е. Лысик) во Львове, «Чио-Чио-сан» Дж. Пуччини (дирижер Т. Микитка, пост. Б. Аксенова, художник М. Лавришев) в Донецке; балеты «Щелкунчик» П. Чайковского в Киеве (дирижер А. Власенко, балетмейстер В. Ковтун) и во Львове (дирижеры И. Лацанич и М. Юсипович, балетмейстер Г. Исупов), «Золушка» С. Прокофьева (дирижер А. Сотников, балетмейстер В. Смирнов-Голованов) в Одессе, «Раймонда» А. Глазунова (дирижер Н. Шпак, балетмейстер Л. Воскресенская) в Днепропетровске. В Одессе впервые осуществлена постановка балета-фантазии на муз. П. Чайковского по мотивам произведений У. Шекспира «Гамлет» (дирижер А. Сотников, либретто и постановка Н. Рыженко), «Ромео и Джульетта» (либретто и постановка Н. Рыженко и В. Смирнова-Голованова), «Буря» (либретто и хореография Н. Рыженко). Ставились муз. спектакли для детей, в т. ч. «Алые паруса» В. Юровского (дирижер Е. Дущенко, балетмейстер Г. Майоров), «Гадкий утенок» О. Петровой, И. Цислюкевич, А. Микиты (дирижер А. Бойченко, балетмейстер Л. Лебедев), «Барышня и хулиган» на муз. Д. Шостаковича (балетмейстер В. Литвинов) в Киевском детском муз. театре, «Браво, Портняжка!» И. Польского (дирижер Д. Бондаренко, реж. И. Черничко) в Харькове, «Маленький трубочист» Б. Бриттена в Донецке (реж. С. Архипчук).

Репертуар театров оперетты и музкомедии в 1986 г. пополнили новые спектакли — «Страсти святого Микаэля» М. Самойлова в Киевском театре оперетты (реж. Е. Негреску, дирижер Ю. Котеленец) и Одесском театре музкомедии (реж. А. Санин), «Королева Чардаша» И. Кальмана (реж. А. Белинский, дирижер К. Глушенко) в Одессе, «Безобразная Эльза, или Ужасная девчонка» О. Фельцмана (реж. В. Гориславец, дирижер Я. Сорочук), детский спектакль «Кот в сапогах» Э. Колмановского (реж. В. Гориславец, дирижер Я. Сорочук) в Харькове, «Веселая вдова» Ф. Легара в Донецком оперном театре (дирижер Э. Тобиаш, реж. А. Акименко) и др.

В 1986 г. прошли традиционные фестивали искусств «Киевская весна» и «Золотая осень». 5-й фестиваль сов. музыки «Деятели искусств — трудовому Донбассу» и творческий отчет «Композиторы Украины — трудящимся Донбасса» в Донецке были посвящены 27-му съезду КПСС. В Хмельницке был проведен 4-й республиканский конкурс артистов эстрады.

Гос. премия УССР им. Т. Г. Шевченко в 1986 г. была присуждена К. Доминчену — за симфонию № 4 «Великая Отечественная», Т. Таякиной и В. Ковтуну (Киевский театр оперы и балета) — за балетные партии и концертные про-

граммы последних лет, Р. Кириченко (Черкассы) — за концертно-исполнительскую деятельность 1982—85 гг.

М. Беляева.

Кино. В 1986 г. киностудиями Украины было создано 18 художественных, ок. 300 научно-популярных и 200 хроникально-документальных фильмов (в т. ч. киножурналов).

Новые работы Киевской киностудии им. А. П. Довженко посвящены острым проблемам современности. Выдающийся сов. кибернетик, академик В. М. Глушков стал прообразом главного героя фильма «Приближение к будущему» (авторы сценария Ю. Щербак, А. Дмитриев, реж. С. Шахбазян, оператор О. Шумович). Внимание к проблемам духовной жизни нашего общества, нравственным вопросам — в основе ленты «Храни меня, мой талисман» (авт. сценария Р. Ибрагимбеков, реж. Р. Балаян, оператор В. Калюта). Пагубность обществ. равнодушия и пассивности раскрывается в фильме «Обвиняется свадьба» (авторы сценария К. Ершов, Р. Фаталиев, реж. А. Итыгилов, оператор А. Янковский). Жизнь совр. укр. села, характеры его жителей обрисованы в лирич. комедии «Год теленка» (авт. сценария А. Стреляный, реж. В. Попков, оператор В. Анисимов).

Сюжетную основу муз. художеств. видеофильма «Воспоминание» (авт. сценария и реж. В. Савельев, операторы А. Владимиров, П. Степанов) составляют размышления о творческих истоках личности В. С. Высоцкого — певца, актера, человека.

На Одесской киностудии созданы: историко-революционный фильм «Острие меча» (авторы сценария Б. Крыжановский, Ю. Новиков, Е. Шерстобитов, реж. А. Павловский, оператор В. Панков), фильм «Жалоба» (авт. сценария Г. Глазов, реж. Т. Золоев, оператор В. Дмитриевский) — о медиках и проблемах совр. медицины. Характеры наших современников в сложной ситуации раскрываются в фильме «Размах крыльев» (по мотивам повести Ю. Ярового «Особый случай», авт. сценария Б. Рахманин, реж. Г. Глаголев, оператор В. Севастьянов).

На студии «Укркинохроника» созданы ленты: «Быть, или не быть... Быть!» (авторы сценария В. Коротич, В. Шкурин, реж. В. Шкурин, оператор В. Шувалов), «Улица Январского восстания», «Декрет» (первые фильмы из серии «За власть Советов»; авторы сценария А. Коваль, Р. Нахманович, реж. Р. Нахманович, оператор А. Коваль), «„Ждановтяжмаш": Проблемы эксперимента» (авторы сценария А. Комарницкий, А. Сырых, реж. А. Сырых, оператор В. Пика), «Дружба — это мир» (авт. сценария Б. Тарасенко, реж. В. Сперкач, оператор В. Шувалов), «На Красной косе» (авт. сценария С. Шевченко, реж. и оператор А. Коваль), «Почему уходит Сергей Довженко?» (авт. сценария и реж. М. Мамедов, дикт. текст И. Сабельникова, операторы М. Мамедов, Н. Гресько).

Среди новых фильмов студии «Киевнаучфильм» — «Государственное отношение» (авторы сценария Ю. Щербак, А. Серебреников, дикт. текст А.Ременникова, реж. А. Серебреников, оператор В. Преображенский), «Ленин. Целеустремленность» (авт. сценария В. Мельников, реж. Д. Богданов, оператор Г. Воробьев), «Мгновения вечности» (авт. сценария Е. Шафранский, реж. Р. Плахов-Модестов, оператор М. Радовский), «Учитель, которого ждут» (авторы сценария В. Красотченко, А.Ременников, реж. В. Хмельницкий, операторы И. Недужко, И. Кривонос), «Вперед... к каменному веку» (авторы сценария И. Науменко, М. Котляр, реж. А. Роднянский, оператор А. Фролов), «Частный случай из жизни плазмы» (авт. сценария Б. Загряжский, реж. Ю. Тищенко, оператор С. Нови) и др.

В апреле 1986 г. в Киеве состоялся 5-й съезд кинематографистов УССР (первым секретарем Правления Союза избран Т. Левчук).

На 19-м Всесоюзном кинофестивале в Алма-Ате призами отмечены работы укр. кинематографистов — художеств. фильмы «Как молоды мы были» (реж. М. Беликов), «Подвиг Одессы», «Поезд вне расписания», «Мы обвиняем», научно-популярный фильм «На прицеле ваш мозг» (реж. В. Олендер) и документальный «На Красной косе» (реж. А. Коваль).

Премии им. А. Довженко удостоен К. Ершов (посмертно) — за сценарий художеств. фильма «Обвиняется свадьба».

Гос. премия УССР им. Т. Г. Шевченко в 1986 г. присуждена В. Сперкачу, А. Комарницкому, И. Сабельникову, Ю. Стаховскому, И. Покладу — за документальные фильмы «Командармы индустрии», «Председательский корпус», «Стратеги науки»; М. Беликову, В. Трушковскому, А. Левченко — за художеств. фильмы «Ночь коротка», «Как молоды мы были».

Е. Глущенко.

Изобразительные искусства. Горячий отклик в коллективах художников УССР нашли решения 27-го съезда КПСС и 27-го съезда КПУ, постановления ЦК КПСС и Совета Министров СССР «О мерах по дальнейшему развитию изобразительного искусства и повышению его роли в коммунистическом воспитании трудящихся» и Совета Министров СССР «О мерах по укреплению производственной и материально-технической базы изобразительного искусства».

Среди организованных в 1986 г. республиканских художеств. выставок — выставка, посвященная 27-му съезду КПСС и 27-му съезду КПУ, выставки плаката, произведений художников театра, кино и телевидения, «Художник и книга», «Эстамп-86», произведений декоративно-прикладного искусства.

В числе новых произведений живописи — работы киевских художников В. Бариновой-Кулебы «Урок мира», В. Мягкова «Рабочая смена», Д. Шостака «Микола Бажан», Т. Яблонской «Летний вечер», крымских мастеров Ф. Захарова «Азов. Возле причала рыбколхоза» и В. Толочко «Гроза прошла», пейзажи С. Григорьева, В. Непейпиво, С. Шишко (Киев), Н. Максименко (Житомир), В. Цветковой (Ялта) и др., серии литографий Г. Варкача «Пушкин в изгнании» и «Декабристы», Г. Полевого «По местам героической обороны Киева», Ю. Скакандия «Ради мира на Земле», линогравюры А. Губарева «Южнобережный Крым», В. Лопаты «Славные страницы нашей истории», Г. Якутовича «Испанские впечатления», офорты В. Иванова-Ахметова «Внимание, космос!», И. Стаханова «Гимн труду» и др.

Продолжался обмен выставками с художниками братских советских республик. В Киеве и Донецке была показана всесоюзная выставка агитплаката и сатирического рисунка «Здоровый быт и трезвость — закон нашей жизни», в Ворошиловграде — «Советская жанровая картина» из фондов СХ СССР, в Севастополе и Бердянске — «Скульптура малых форм» (РСФСР). Выставка произведений укр. художников демонстрировалась в Москве.

В 1986 г. за рубежом демонстрировались 79 выставок укр. изобразительного искусства и детского рисунка. Среди них — выставка произведений живописи, графики, скульптуры малых форм, нар. декоративного искусства в МНР, выставка укр. сов. плаката «Борьба за мир» в Лейпциге, выставка «Народное творчество Украины», посвященная 27-му съезду КПСС, в Париже (в штаб-квартире ЮНЕСКО), акварели и графики — в Женеве и др.

В Одессе и Киеве с большим успехом демонстрировалась выставка живописи и графики «Шедевры пяти веков» из коллекции А. Хаммера (США). Во время проведения Дней Генуи в Одессе было показано 15 выставок итальянского изобр. искусства. В Киеве прошли выставки «Революционная графика Болгарии» и произведений художников ГДР «В чем наша сила», выставки плаката художников Эфиопии и произведений живописи, графики и нар. искусства Дании, в Донецке — болгарской графики и работ немецких графиков-антифашистов, в Харькове — «В. И. Ленин в графике и медальерном искусстве познаньских художников» (ПНР) и др.

В 1986 г. по проектам укр. скульпторов и архитекторов были сооружены памятники и монументы, установлены скульптурные композиции. Среди них — памятники В. И. Ленину в гг. Измаил Одесской обл. (скульпторы А. Князик и Т. Судьина, архитекторы В. Корогод, С. Федоров, Н. Юн), Вышгород Киевской обл. (скульптор К. Кузнецов, арх. В. Гнездилов), Ичня Черниговской обл. (скульптор Ю. Чуенко, архитекторы А. Корнеев и А. Лось), Бахчисарай Крымской обл. (скульптор М. Короткевич, архитекторы В. Гнездилов и Е. Фуклеева), Тульчин Винницкой обл. (скульптор М. Константинова, арх. П. Купий и Ю. Песковский) и др., обелиск Славы советским воинам в г. Белая Церковь Киевской обл. (скульпторы В. Борисенко, М. Билык, арх. А. Консулов), монумент павшим от рук фашистских захватчиков односельчанам в пос. Сребное Черниговской обл. (скульптор А. Редько, арх. В. Смирнов), памятник Г. Димитрову в Одессе (скульптор М. Еременко, архитекторы А. Олейник и В. Бреславец), памятный знак, посвященный 130-летию со дня рождения И. Я. Франко, в г. Стрый Львовской обл. (скульптор В. Одреховский), скульптурная композиция «Сад мировой культуры» на родине И. Я. Франко в пос. Ивано-Франково Львовской обл. (скульпторы Э. Мысько и И. Садовский).

Гос. премии УССР им. Т. Г. Шевченко в 1986 г. удостоены художники Л. Товстуха, Н. Бабенко, В. Трегубова, Н. Трегубов, ковровщицы Д. Ефремова, А. Бондарец — за высокохудожественное использование нар. традиций в произведениях декоративно-прикладного искусства.

На 1 января 1987 г. в СХ УССР насчитывалось 2374 члена. *Е. Афанасьев.*

Строительство и архитектура. В 1986 г. построены новые обществ. здания, сооружения, комплексы. В их числе — Трипольский (Киевская обл.) пром. узел, в составе которого — картонная фабрика, з-ды керамблоков и силикатных материалов (архитекторы И. Андреева, И. Антоненко, Л. Ващенко, М. Михайленко и др.), редакционно-издательский комплекс «Збруч» в Тернополе (архитекторы В. Кичко, А. Харитонова, инж. И. Куратов) и др.

Наряду со строительством новых жилых р-нов на свободных или специально подготовленных территориях, в градостроительстве УССР отчетливо прослеживалась тенденция все большего внимания к реконструкции историч. центров городов. Завершено строительство новых жилых районов с комплексной застройкой, среди них — «Южный» в Запорожье (арх. А. Мастютко, инж. Н. Зинченко), 5-й и 6-й микрорайоны «Троещины» в Киеве (арх. Г. Гуренков, В. Гопкало, В. Коломиец и др.), жилой р-н (ул. Курчатова) в г. Жданов Донецкой обл. (архитекторы Л. Гривко, Л. Ковтун, П. Прудкий и др.), жилой р-н (проспект им. 200-летия Кривого Рога) в г. Кривой Рог Днепропетровской обл. (арх. Е. Смирнов, инж. Г. Марголин).

Первый в республике экспериментальный жилой крупнопанельный 22-этажный жилой дом возведен в Киеве на ул. Мостицкой (архитекторы Л. Муляр, В. Таенчук и др.). Проведена реконструкция улиц Горького — Боженко (арх. П. Шпара, А. Носенко, А. Томаров, И. Черняховская) и ул. Почайнинской в историч. зоне Подола (арх. В. Розенберг, С. Захарченко и др.) в Киеве, жилых домов в историч. центре г. Дубно Ровенской обл. (архитекторы Е. Водзинский, В. Лихолат и др.).

Гостиница «Ворошиловград» на 550 мест, ставшая высотной доминантой центра города, возведена в Ворошиловграде (архитекторы Л. Барылюк, В. Харченко, А. Киян), крупнопанельная гостиница «Белая Церковь» на 400 мест в г. Белая Церковь Киевской обл. (арх. А. Гаркавенко), небольшая гостиница «Авангард» на 72 места при одноименном стадионе в Ужгороде (арх. В. Мухамедзяков).

Высокое качество строительных и отделочных работ отличает ясли-сад на 330 мест в г. Краснодоне Ворошиловградской обл. на ул. Еременко (арх. С. Григоренко), ясли-сад на 320 мест в г. Староконстантинове Хмельницкой обл. на ул. Борлуцкого (арх. М. Крохмальный), ясли-сад на 160 мест в г. Погребище Винницкой обл. (арх. А. Бондарчук).

Здания школ с оригинальной привязкой типовых проектов построены в Полтаве на ул. Красина (на 1568 мест с бассейном; архитекторы С. Верховод, С. Заяц), в Тернополе на ул. Воссоединения (арх. П. Лабинская), на 1250 мест с бассейном и помещениями для 3 групп шестилетних детей в г. Хмельницкий на ул. Курчатова (арх. В. Суслов) и др. Интересной пространственной организацией объемов отличается комплекс профтехучилища на ул. Сакко в Полтаве, а также комплекс Музыкально-художественно-хореографич. школы на 400 чел. в г. Волочиск Хмельницкой обл. Среди зданий для высших учебных заведений выделяется архитектурный ансамбль педагогич. ин-та в Виннице, включающий аудиторный, учебно-лабораторный и др. вспомогательные корпуса, а также актовый зал на 980 мест (архитекторы В. Желиховский, В. Лазько, инж. А. Гуральник).

Построены Дворцы пионеров и школьников в Запорожье (архитекторы В. Орлов, М. Дрожжин), в Ужгороде (арх. В. Белоусов, Л. Байер), Жданове Донецкой обл. (арх. П. Прудкий), Дворец культуры с залом на 800 мест Свалявского лесокомбината в Закарпатской обл. (архитекторы А. Медвецкий, Н. Алексий, инж. А. Шевченко), здание библиотеки на 150 тыс. томов в Ужгороде (арх. В. Ганзел, инженеры Н. Фомина, В. Мелентьев).

Первый в республике комплекс Певческого поля с эстрадой на 1100 чел. и амфитеатром для зрителей на 4600 мест сооружен в парковой зоне Тернополя.

Кинотеатр «Черкассы» с залами на 800 и 200 мест построен в Черкассах (архитекторы М. Улицкий, А. Шукевич), кинотеатр «Экран» с залами на 800 и 300 мест и кафе-кондитерской на 50 посадочных мест во Львове (архитекторы А. Ващак, В. Каменщик, инженеры М. Бачинский, В. Куликовский), кинотеатр «Октябрь» на 300 мест в пос. Ольшанка Кировоградской обл. (арх. С. Лихачева, инж. Л. Мишнева).

Четкой объемно-пространственной композицией и совершенством архитектурных форм отличаются универмаг с продовольственным магазином площадью 1142 м² в г. Галич Ивано-Франковской обл. (архитекторы В. Павленко, Б. Мартын, инж. Ф. Луцык), торговый комплекс площадью 1331 м² на проспекте Кирова в Днепропетровске (арх. А. Котляревская), общественно-торговый центр на ул. Леси Украинки во Львове, в состав которого входят магазины «Кулинария», «Овощи», «Хозтовары» и «Электротовары», приемные пункты химчистки и прачечной, пошива обуви, столовая на 100 мест, аптека и почтовое отделение (архитекторы Л. Кутна, В. Куликовский).

В числе новых лечебно-оздоровительных сооружений — госпиталь для инвалидов Великой Отечественной войны на 240 мест в Николаеве (арх. Г. Кривенцов), поликлиника на 600 посещений в Хмельницком (архитекторы Н. Копыл, Л. Кошелева), грязелечебница на 88 мест в г. Славянск Донецкой обл. (арх. М. Нейланд).

К числу наиболее значительных транспортных сооружений относятся автовокзал на 700 пассажиров в час в Полтаве (архитекторы В. Богаченко, Л. Гущенская), речной вокзал в Кременчуге Полтавской обл. на 200 пассажиров в час (архитекторы М. Тевосян, В. Додонов, Т. Павлова) и др.

Осуществлялась программа улучшения условий жизни работников агропромышленного комплекса. Закончена застройка одноэтажными крупнопанельными жилыми домами усадебного типа с. Владимировка Запорожской обл. (арх. В. Солодов, инж. Е. Лановой).

Общественно-торговые центры построены в с. Пяткичаны (архитекторы И. Зеленый, А. Матвиив, И. Оксентюк), в с. Отыковичи (арх. А. Синяив) — оба в Львовской обл., в с. Баштечки Черкасской обл. (арх. В. Назаренко) и др.

Клубы (с залом на 300 мест) возведены в с. Пядыки Ивано-Франковской обл. (архитекторы Р. Гуцуляк, В. Тимофийчук) и с. Иваковцы Хмельницкой обл. (арх. Н. Почтальон). Лучшие детсады построены в с. Кобаки на 140 мест (арх. В. Тимофейчук) и с. Боршнив на 280 мест (арх. О. Гузий) — оба в Ивано-Франковской обл.

Гос. премия УССР им. Т. Г. Шевченко в 1986 г. присуждена архитекторам А. Шуляру, И. Оксентюку, В. Марченко, агроному-озеленителю И. Парубочему, строителю И.-В. Карплюку — за архитектуру с. Узловое Радеховского р-на Львовской обл. *С. Килессо.*

Художественная самодеятельность. В 1986 г. в гос. и профсоюзных клубных учреждениях республики работали 271,2 тыс. коллективов художественной самодеятельности (4,8 млн. участников), в т. ч. 39,7 тыс. хоровых, 38,6 тыс. музыкальных, 26,1 тыс. драматических, 24,5 тыс. танцевальных, 7,1 тыс. изобразительного и декоративно-прикладного искусства, 6,3 тыс. кинофотостудий, 28,7 тыс. агитационно-художественных бригад.

Св. 2,5 тыс. коллективов удостоены почетного звания «народный коллектив республики», «заслуженный коллектив республики», «образцовый художественный коллектив».

Самодеятельные художеств. коллективы активно участвовали в начавшемся в 1986 г. 2-м Всесоюзном фестивале нар. творчества, посвященном 70-летию Великой Октябрьской социалистической революции. В республике впервые принята и реализуется целевая программа развития художеств. самодеятельности, осуществляются действенные меры по развитию нар. музыкального и хорового искусства. Певческие праздники, в каждом из которых приняло участие св. 10 тыс. певцов из всех областей, прошли в Тернополе, Полтаве, ярмарки произведений декоративно-прикладного искусства — в гг. Киев, Винница, Николаев и др. Ведется работа по возрождению традиционных нар. празднеств, ярмарок с участием самодеятельных коллективов, созданию новых обрядов, организации профессиональных праздников.

Лучшие самодеятельные коллективы республики приняли участие в междунар. фестивалях и конкурсах. Сов. самодеятельный коллектив — фольклорный ансамбль «Смеречина» Закарпатской обл. удостоен Междунар. премии за развитие и популяризацию нар. традиций.

А. Демченко.

Общественные и культурные контакты с зарубежными странами. В 1986 г. в УССР побывали в составе делегаций, групп специалистов, работников науки и культуры, художественных и спортивных коллективов, а также в качестве туристов св. 700 тыс. иностранных граждан. В республике приняты 192 делегации и группы представителей коммунистических и рабочих партий зарубежных стран, 17 правительственных и парламентских делегаций, ряд гос. и политич. деятелей. В их числе — делегации РКП, компартий Аргентины и Франции, делегация г. Пекин, парламентарии Бельгии и др. В УССР побывали 146 профсоюзных и рабочих, 22 молодежные делегации.

Укр. общество дружбы и культурной связи с зарубежными странами в 1986 г. поддерживало контакты с 721 общественной и культурно-просветительной организацией 101 страны. Отделения обществ дружбы приняли 183 делегации общественности зарубежных стран, 57 поездов и кораблей дружбы. 83 делегации и группы сторонников мира из 56 стран принял Укр. республиканский к-т защиты мира.

Представители общественности и творч. коллективы республики участвовали в Днях Советского Союза, проводившихся в МНР, ЧССР, на Кипре, в Норвегии, ФРГ, Швейцарии, Японии и в др.

В УССР состоялись Дни Дании и Дни советско-эфиопской дружбы.

В 1986 г. в городах УССР выступили 40 художеств. коллективов, 67 отд. исполнителей из 20 стран, в т. ч. эстрадная группа «Мелодии Адриатики» (СФРЮ), варьете «Тропикана» (Республика Куба), камерный оркестр «Камерата Барилоче» (Аргентина) и др.

75 художеств. коллективов и 70 исполнителей УССР выступили в 44 странах, среди них — Киевский академич. драм. театр им. И. Франко — в НРБ, оперная труппа академич. театра оперы и балета УССР им. Т. Г. Шевченко — в ФРГ, балетная труппа этого театра — в Испании, засл. академич. ансамбль танца УССР им. П. Вирского — в КНР и в Италии. 15 театров и 20 др. учреждений культуры республики поддерживали творч. и профессиональные связи с 17 театрами и 24 учреждениями культуры социалистич. стран.

Вузы и н.-и. организации УССР сотрудничали с научно-технич. центрами и учебными заведениями 78 стран. В 71 высшем, 45 средних спец. учебных заведениях, 10 профтехучилищах, 7 н.-и. ин-тах обучались и проходили практику студенты, аспиранты и стажеры из 125 стран. В Киеве, Львове, Одессе, Кривом Роге проведено 14 междунар. и зарубежных выставок. Книготоргующие организации 118 стран приобрели ок. 7 млн. экз. книг, выпущенных издательствами УССР.

23 области, 14 городов и 32 р-на УССР поддерживали постоянные дружественные связи с 48 территориальными единицами, 15 городами и 31 р-ном социалистич. стран. 25 городов УССР и 2 р-на г. Киева породнены с 67 зарубежными городами.

УССР — участница 144 междунар. договоров, конвенций и соглашений, член 16 междунар. межправительственных организаций. В 1986 г. представители республики принимали участие в работе 94 сессий, конференций и совещаний междунар. организаций. *О. Ткачев.*

Авт. коллектив под рук. Л. Корецкого.

ЭСТОНСКАЯ СОВЕТСКАЯ СОЦИАЛИСТИЧЕСКАЯ РЕСПУБЛИКА
(Эстония, ЭССР)

Общие сведения. Площадь — 45,1 тыс. км². Население — 1556 тыс. чел. (на 1 января 1987 г.). В республике 15 районов, 33 города и 24 поселка городского типа. Столица — Таллин (494 тыс. жителей на 1 января 1987 г.). Основное население (по переписи 1979 г.) — эстонцы (64,7%); русских — 27,9%, украинцев — 2,5%, белорусов — 1,6%.

Государственный строй. Эстонская ССР — союзная советская социалистическая республика в составе СССР. Действующая Конституция ЭССР принята 13 апреля 1978 г.

Верховный Совет ЭССР 11-го созыва избран 24 февраля 1985 г. в составе 285 депутатов, в их числе — 144 рабочих и колхозника, 192 члена и кандидата в члены КПСС, 93 беспартийных, 102 женщины, 56 депутатов в возрасте до 30 лет.

Председатель Верховного Совета ЭССР — В. Р. Роосмаа; заместители — Н. В. Большакова, Я. П. Ряэтс. Председатель Президиума Верховного Совета — А. Ф. Рюйтель; заместители — М. К. Леоск, Б. А. Моронов; секретарь Президиума — В. А. Вахт; члены Президиума — Г. В. Алёшин (с июня 1986 г.), А. Й. Альманн, К. Г. Вайно, Л. М. Вескимяэ, К. К. Кийск, В. В. Лойдап, В. А. Принтс, Э. Л. Саккоол, Б. Г. Тамм.

Председатель Совета Министров ЭССР — Б. Э. Саул; первые заместители — Х. Т. Вельди (он же — пред. Госагропрома республики), И. Х. Тооме; заместители — М. К. Анслан, П. П. Мельник, П. К. Палу, В. Ф. Паульман (он же — пред. Госплана). Мин. ин. дел — А. К. Грен.

26—27 июня 1986 г. состоялась 3-я сессия Верховного Совета ЭССР. На ней Г. В. Алёшин избран членом Президиума Верховного Совета ЭССР, приняты: законы о гос. плане экономич. и социального развития ЭССР на 1986—90 гг., о внесении изменений в закон о нар. образовании в связи с Основными направлениями реформы общеобразовательной и профессиональной школы; постановления о состоянии и мерах по укреплению правопорядка и законности в республике, о плане реализации Верховным Советом ЭССР и его органами решений 27-го съезда КПСС и др. Утверждены указы Президиума Верховного Совета ЭССР. На 4-й сессии Верховного Совета ЭССР (28 ноября) приняты: законы о гос. плане экономич. и социального развития республики на 1987 г., о гос. бюджете ЭССР на 1987 г.; постановления о ходе выполнения гос. плана экономич. и социального развития ЭССР в 1986 г., об утверждении отчета об исполнении гос. бюджета ЭССР за 1985 г. Рассмотрен вопрос о повышении роли и усилении ответственности Советов нар. депутатов ЭССР за ускорение социально-экономич. развития республики в свете решений 27-го съезда КПСС. Утверждены указы Президиума Верховного Совета ЭССР.

Коммунистическая партия Эстонии (КПЭ) на 1 января 1987 г. насчитывала 108 026 членов и 3574 кандидата в члены партии (2860 первичных партийных организаций).

Бюро и Секретариат ЦК КПЭ. Члены Бюро — Г. В. Алёшин, К. Г. Вайно, Н. П. Ганюшов, К. Е. Кортелайнен, В. Р. Лийв, М. А. Педак, Р. Э. Ристлаан, А. Ф. Рюйтель, Б. Э. Саул, Э.-А. А. Силлари (с октября 1986 г.), А.-Б. И. Упси, Н. О. Юганссон. Кандидаты в члены Бюро: А. Й. Альманн, Х. Т. Вельди, А. О. Сойдла, И. Х. Тооме.

Первый секретарь ЦК КПЭ — К. Г. Вайно, второй секретарь — Г. В. Алёшин, секретари — Н. П. Ганюшов, Р. Э. Ристлаан, А.-Б. И. Упси.

На состоявшемся 24 января 1986 г. 23-м пленуме ЦК КПЭ были обсуждены вопросы, связанные с созывом и проведением 19-го съезда КПЭ.

31 января — 1 февраля 1986 г. состоялся 19-й съезд Компартии Эстонии. На съезде обсуждены отчеты ЦК и Ревизионной комиссии КПЭ, проект новой редакции Программы КПСС, проект изменений в Уставе КПСС, проект Основных направлений экономич. и социального развития СССР на 1986—90 гг. и на период до 2000 г. Избраны руководящие органы КПЭ, делегаты на 27-й съезд КПСС.

1 февраля 1986 г. на 1-м пленуме ЦК КПЭ решены орг. вопросы (избраны Бюро и Секретариат ЦК КПЭ). На 2-м пленуме (29 марта) обсуждены итоги 27-го съезда КПСС и задачи партийных организаций республики по выполнению его решений, решены орг. вопросы. На 3-м пленуме (25 июня) обсужден и одобрен проект 5-летнего плана экономич. и социального развития ЭССР на 1986—90 гг., рассмотрены задачи партийных организаций республики по его реализации. 25 октября на 4-м пленуме ЦК КПЭ заслушаны отчеты Раплаского и Морского райкомов КПЭ о перестройке организаторской и политич. работы в районах в свете требований 27-го съезда КПСС и информация о ходе реализации критич. замечаний и предложений, высказанных на 19-м съезде КПЭ, решены орг. вопросы.

18 октября 1986 г. на собрании парт.-хоз. актива республики обсуждены задачи парт., сов. и хоз. органов, профсоюзных и комсомольских организаций, трудовых коллективов по введению в 1987 г. новых условий оплаты труда

работников производственных и отд. непроизводственных отраслей нар. х-ва ЭССР.

Профессиональные союзы ЭССР насчитывали на 1 января 1987 г. 819 885 членов (3751 первичная организация). Председатель республиканского совета профсоюзов — М. А. Педак.

12 апреля 1986 г. на 11-м пленуме республиканского совета профсоюзов обсуждены задачи профсоюзных организаций республики по мобилизации трудящихся на выполнение решений 27-го съезда КПСС и 19-го съезда КПЭ. На 12-м пленуме (19 июля) рассмотрены вопросы о созыве 19-го съезда профсоюзов Эстонии, о задачах профсоюзов республики, вытекающих из решений Июньского (1986 г.) пленума ЦК КПСС по развитию социалистич. соревнования за успешное выполнение заданий 12-й пятилетки. На 13-м пленуме (22 октября) обсуждены задачи профсоюзных организаций ЭССР по введению новых условий оплаты труда работников производственных и отд. непроизводственных отраслей нар. х-ва республики; решен орг. вопрос. 14-й пленум (22 декабря) был посвящен обсуждению вопросов, связанных с созывом и проведением 19-го съезда профсоюзов ЭССР.

26—27 декабря 1986 г. состоялся 19-й съезд профсоюзов Эстонии, на котором обсуждены отчет о работе республиканского совета профсоюзов и задачи профсоюзных организаций по претворению в жизнь решений 27-го съезда КПСС, отчет ревизионной комиссии, избраны республиканский совет профсоюзов, ревизионная комиссия и делегаты на 18-й съезд профсоюзов СССР. На 1-м пленуме (27 декабря) решены орг. вопросы.

Ленинский Коммунистический Союз Молодежи Эстонии (ЛКСМЭ) на 1 января 1987 г. насчитывал 165 786 членов (2623 первичные комсомольские организации).

Первый секретарь ЦК ЛКСМЭ — А. Й. Альманн, второй секретарь — Н. И. Шаров (с сентября 1986 г.), секретари — Н. И. Морозкина, Т. Й. Порквели, Т. О. Сикк.

26 апреля 1986 г. на 16-м пленуме ЦК ЛКСМЭ рассмотрены задачи комсомольских организаций республики по выполнению решений 27-го съезда КПСС и 19-го съезда КПЭ. На 17-м пленуме (6 сентября) были обсуждены задачи комсомольских организаций республики по перестройке высшего и среднего спец. образования, по выполнению решений Июньского (1986 г.) пленума ЦК КПСС, решены вопрос о проведении 20-го съезда ЛКСМЭ и орг. вопрос.

Народное хозяйство. I. Общие итоги развития народного хозяйства. В результате претворения в жизнь решений 27-го съезда КПСС по ускорению социально-экономич. развития страны в 1986 г. возросли темпы экономич. развития, перевыполнены плановые задания по приросту объемов производства и производительности труда. Нац. доход возрос на 147, 2 млн. руб. и составил 4,0 млрд. руб. (в фактич. ценах). Продукции промышленности получено на 6,2 млрд. руб., с. х-ва — на 1888 млн. руб. (в ценах 1983 г.). Введены в действие осн. фонды стоимостью 1265 млн. руб.

II. Интенсификация общественного производства. Научно-технический прогресс. В промышленности внедрено 93 механизированные, поточные, комплексно-механизированные, полуавтоматические, автоматические линии; на комплексную механизацию, автоматизацию переведено 48 участков, цехов, производств; внедрено 812 единиц комплексно-механизированного оборудования, установок, агрегатов. Гос. приемка продукции введена на 14 предприятиях республики. Удельный вес продукции высшей категории качества в общем объеме производства составил 10,2%. Однако технический уровень и качество многих изделий остаются пока низкими.

Техническое перевооружение и реконструкция. На эти цели использовано 177 млн. руб. гос. капитальных вложений, что на 5% больше, чем в 1985 г. Однако коэффициент обновления осн. промышленно-производственных фондов остался на уровне 1985 г. и составил 6,2%.

Ресурсосбережение. Рациональнее использовались трудовые ресурсы. За счет повышения производительности обществ. труда получено 95% прироста нац. дохода, обеспечена экономия труда 22,3 тыс. чел. Внедрялась бригадная организация труда, однако удельный вес хозрасчетных бригад в промышленности составил всего ок. 20%. Среднегодовая численность рабочих и служащих составила 721 тыс., колхозников (обществ. х-во) — 53,3 тыс. Выполнены установленные задания по экономии осн. видов материальных и топливно-энергетич. ресурсов.

Совершенствование управления и хозяйственного механизма. В промышленности в новых условиях хозяйствования работали 39% объединений и предприятий, которые выпустили 62% общего объема продукции.

III. Развитие материального производства. Промышленность. Прирост производства промышленной продукции по сравнению с 1985 г. составил 3,8%. Производительность труда возросла на 4,4% (за счет этого получен весь прирост производства продукции). Опережающими темпами развивались машиностроение и металлообработка, химич. и нефтехимич., лесная, деревообрабатывающая и целлюлозно-бумажная промышленность.

Производство важнейших видов промышленной продукции

Виды продукции	1980 г.	1985 г.	1986 г.
Топливно-энергетический комплекс			
Электроэнергия, млрд. кВт·ч	18,9	17,8	17,9
Сланцы, млн. т	31,3	26,4	24,9
Машиностроительный комплекс			
Экскаваторы, шт.	2251	2115	2133
Химико-лесной комплекс			
Минеральные удобрения (в пересчете на 100% питательных веществ), тыс. т	268	243	256
Бумага, тыс. т	93,1	90,3	94,9
Производство товаров народного потребления			
Бельевой трикотаж, млн. шт.	13,1	16,4	16,8
Верхний трикотаж, млн. шт.	5,4	5,8	5,7
Обувь, млн. пар	5,8	5,8	6,4

Агропромышленный комплекс (АПК). На начало 1987 г. в ЭССР насчитывались 151 колхоз (в т. ч. 8 рыболовецких) и 153 совхоза. Капитальные вложения на развитие отраслей, обеспечивающих выполнение Продовольственной программы, составили 450 млн. руб. Валовая продукция с. х-ва в целом по республике увеличилась на 6,6%, в обществ. секторе — на 5,3%. Производительность труда возросла на 4,9%. Гос. план по продаже зерна перевыполнен.

Производство основных продуктов растениеводства (во всех категориях хозяйств, тыс. т)

	1981—85 гг. (в среднем за год)	1985 г.	1986 г.
Зерно	1092,8	929,3	1158,6
Картофель	929,5	832,9	1145,9
Овощи	126,4	126,2	159,3
Плоды и ягоды	46,3	38,6	48,3

В 1986 г. государству продано 242,8 тыс. т картофеля, 76,7 тыс. т овощей, 9,6 тыс. т плодов и ягод.

Производство основных продуктов животноводства (во всех категориях хозяйств)

	1981—85 гг. (в среднем за год)	1985 г.	1986 г.
Мясо (в убойном весе), тыс. т	199,5	216,5	219,9
Молоко, тыс. т	1192,8	1260,1	1261,7
Яйца, млн. шт.	548,8	528,2	534,3

Увеличение продуктов животноводства достигнуто в основном за счет роста продуктивности животных. Средний удой молока от одной коровы возрос по сравнению с 1985 г. на 58 кг. Получено больше приплода. Однако падеж скота все еще высок.

Поголовье продуктивного скота
(во всех категориях хозяйств, на начало года, тыс.)

	1980 г.	1986 г.	1987 г.
Крупный рогатый скот	818,7	840,2	827,6
в т. ч. коровы	314,1	302,7	303,9
Свиньи	1085,5	1073,6	1100,1
Овцы и козы	153,8	147,7	135,9

В 1986 г. государству продано: скота и птицы (в живом весе) — 289,6 тыс. т, молока — 1251,1 тыс. т, яиц — 397 млн. шт.

Пищевая промышленность. Мяса (всего) в 1986 г. было произведено 172,8 тыс. т, колбасных изделий — 48,9 тыс. т, животного масла — 32,7 тыс. т, цельномолочной продукции (в пересчете на молоко) — 367 тыс. т, кондитерских изделий — 49 тыс. т, консервов — 339 млн. усл. банок.

Капитальное строительство. В 1986 г. сданы в эксплуатацию лихтерный комплекс на Локсаском судоремонтном з-де, газогенераторная станция № 6 в ПО «Сланцехим», цех железобетонных изделий Таллинского бетонного з-да в Мяннику, тканеотбельный цех Пярнуского льнокомбината, пусковой комплекс Новоталлинского морского торгового порта, 2-й пусковой комплекс 1-й очереди Таллинской книжной типографии мощностью 210 млн. краскооттисков в год и др.

IV. Социальное развитие и повышение уровня жизни народа. Повысились реальные доходы населения. Население получило из обществ. фондов потребления выплат и льгот на 1120,9 млн. руб., или на 48,3 млн. руб. больше, чем в 1985 г. Обеспечение населения товарами нар. потребления в 1986 г. улучшилось. Выполнен план по реализации бытовых услуг населению. Объем бытовых услуг составил 97,6 млн. руб., в сельской местности — 37,7 млн. руб.

В 1986 г. построено 13,4 тыс. новых благоустроенных квартир общей площадью 785 тыс. м², в т. ч. 271 тыс. м² для работников агропромышленного комплекса. За год переселились в новые дома, а также улучшили жилищные условия 62 тыс. семей.

В 1986 г. среднее образование получили 16,6 тыс. чел. В дошкольных учреждениях воспитывались 90 тыс. детей. Построены 9 общеобразовательных школ на 4188 мест, 24 дошкольных учреждения на 3503 места. Подготовлено 8,8 тыс. специалистов, в т. ч. 3,6 тыс. в вузах. Издано 16,6 млн. экз. книг и брошюр. Введены в строй действующих 2 клуба в Кингисеппском р-не на 600 мест.

Численность врачей за 1986 г. возросла на 167 чел., число больничных коек — на 145. На каждые 10 тыс. жителей приходилось 47 врачей и 124 койки. Построены аптека-амбулатория в Нарва-Йыэсуу на 250 посещений в смену, амбулатория в совхозе «Люманда» Кингисеппского р-на на 100 посещений в смену. Число мест в санаториях, пансионатах, домах и базах отдыха по сравнению с 1985 г. увеличилось на 100.

Капитальные вложения на охрану окружающей среды составили 22,4 млн. руб. Выбросы вредных веществ в воздушный бассейн сократились на 3,7%, в водоемы — на 14%.

Академия наук ЭССР основана в 1946 г. На 1 января 1987 г. в АН насчитывалось 20 академиков и 29 чл.-корр. Президент АН — К. К. Ребане.

В АН — 4 отделения, объединяющие 15 научных учреждений, в которых насчитывается 1259 научных работников, в т. ч. 98 докторов и 679 кандидатов наук.

Деятельность в 1986 г. Научными коллективами АН ЭССР разрабатывались 236 тем по 97 проблемам. Завершены работы по 34 темам. 26 разработок представлены для внедрения в нар. х-во.

Проведены 3 сессии Общего собрания АН. На 40-м годичном Общем собрании АН (2 апреля) были обсуждены итоги деятельности академии за 1985 г. и планы на 1986 г. 3 мая состоялось торжественное Общее собрание, посвященное 40-летию АН ЭССР. 24 июня на Общем собрании был обсужден доклад президента АН К. Ребане «Задачи АН ЭССР по выполнению решений 27-го съезда КПСС», утвержден план мероприятий по ускорению научно-технич. прогресса в ЭССР с учетом решений 27-го съезда КПСС и 19-го съезда КПЭ.

В течение года учреждениями АН ЭССР проведены 33 научных форума. В их числе — международные: конференция «Этнические процессы в современном мире», 2-й советско-американский семинар по региональному планированию, семинар «Влияние добычи полезных ископаемых на окружающую среду» (по междунар. науч. проекту «Геология и окружающая среда»); всесоюзные: совещание «Важнейшие биотические события в истории земли», совещание «Экономические и физиолого-биохимические аспекты антропотолерантности растений», симпозиум «Формализация в исторической лингвистике»; республиканские: конференция по истории и теории эст. литературы и фольклора, семинар «Развитие научно-технического потенциала республики», 16-е республиканские Дни физики и др. На конгрессах и конференциях за рубежом побывали 73 ученых АН ЭССР.

Учеными АН подготовлены и опубликованы в 1986 г. 137 книг и брошюр, среди них — монографии «Вентильные цепи регулирования напряжения с управляемым межфазным энергообменом» В. Сарва, «Историческая фонетика и морфология ижорского языка» А. Лааненста, тематические сб-ки «Академия наук ЭССР. 1980—1985», «Бесфононные линии в спектроскопии и фотохимии», сб. документов и материалов «Социалистические революции в Эстонии и ее вхождение в состав СССР. 1917—1940» и др. Изданы: «Эстонские пословицы» (т. 5, ч. 1, на рус. яз.), «Ежегодник Общества родного языка», вып. 30.

Книжный фонд центральной научной библиотеки АН ЭССР на 1 января 1987 г. составил 3 208 375 печатных единиц. В течение 1986 г. поддерживался книгообмен с 1472 библиотеками 52 стран.

Культурная жизнь. Знаменательными событиями культурной жизни стали Дни литературы и искусства БССР, которые состоялись 29 мая — 4 июня в ЭССР, и Дни литературы и искусства Эст. ССР в БССР (23—29 сентября). Программа этих праздников была насыщенной — проведены концерты симфонич., камерной, фольклорной музыки, нар. танца, выставки произведений изобразительного и прикладного искусства, книг, фестивали фильмов, встречи делегаций творч. союзов БССР и ЭССР.

Литература и литературоведение. В 1986 г. опубликованы 12 новых романов эстонских авторов. Среди них — роман «Пора взяться за дело» О. Крууса, запечатлевший картину развития эст. культуры в 1881—82 гг. Проблема ответственности человека перед землей и сегодняшним днем — в центре романа «Судьбы» В. Илуса. Среди романов, отмеченных премиями на республиканском конкурсе,— роман, посвященный жизни совр. села,— «Дебри жизни» Х. Кийка.

Вышли в свет 15 сб-ков повестей и рассказов (в т. ч. «Кто они были?» П. Куусберга, «Говорят и молчат» М. Унта, «Пишет пальцем в воздухе» Т. Раудама, «Алмазная тропа» Н. Батурина), сб-ки новелл молодых авторов «От жизни личной до академической» У. Микка и «Двери и окна» Т. Кяндлера. Изданы избр. соч. К. Мерилаас (т. 1—2), начался выпуск соч. Ю. Смуула (вышел т. 1) и собр. соч. Ф. Тугласа (т. 1), продолжался выход в свет собр. соч. А. Х. Таммсааре (т. 15).

Вышло в свет 24 стихотворных сборника, среди них — антология «Сто сонетов» («Эстонский сонет за сто лет», сост. М. Мягер), «Кукушкина книга» (стихи 1956—80 гг.) Я. Каплинского, «С Нефертити в лесу» А. Суумана, «Золотая Афродита» А. Каалепа, «Тень и мгновение» Д. Карэва, «Осенняя надежда» М. Траата, «Говорят и летят» М. Валлисоо и др. К 100-летию со дня смерти эст. поэтессы Лидии Койдула издан сб. ее стихов «Сердце и земля эстонца...». 100-летие со дня рождения финской писательницы Х. Вуолийоки (по национальности эстонка, писала на эст. и фин. языках) отмечено изданием ее поэмы «Песня о войне». Изданы «Избранные стихи» В. Грюнталь-Ридалы.

Опубликовано 20 книг для детей, в их числе — «Цирк» Х. Пукка, «Болотная бука и ящерица» А. Первик, «Древняя вечность» Х. Мянд, «День рождения Ханнеса» М.-Л. Лахеранд, «По заповеднику Матсалу» П. Ильмета и др.

Изданы новые кн.: «Быть критиком... Статьи, рецензии, эссе 1975—1985» Р. Вейдеманна, «Всё есть одно и то же. О литературе и театре за 1975—1985» М. Мутта, сб. статей «Объяснения к литературе» Э. Михкельсон, кн. литературной публицистики «Книга о родичах» (кн. 2-я) К. Саабера, воспоминания нар. арт. СССР А. Эскола «Актер — краткая хроника эпохи» и др. К 100-летию со дня рождения эст. писателя Ф. Тугласа вышел сб. его работ «Мы шагаем впе-

ред. Статьи и выступления 1940—1965 годов» (сост. Э. Сыгель).

Годовых литературных премий им. Ю. Смуула (за произведения, изданные в 1986 г.) удостоены: в жанре художественной прозы — А. Кааль (за сб. миниатюр и рассказов «Семь раз соврать, семь раз правду сказать»); в области поэзии — Б. Альвер (за сб. стихов «Кораллы в реке Эмайыги»); в области драматургии — М. Унт (за пьесу «Час привидений на улице Янсена»); в области детской и юношеской литературы — М. Мутт (за кн. «Дед Мороз»); в области литературной критики и литературоведения — Ю. Лотман (за монографию «Александр Сергеевич Пушкин»); в области публицистики — Л. Лаури (за кн. «Ненаписанные мемуары»); в области художественного перевода — А. Равель (за пер. на эст. яз. произведений «Места, где поселилось отчаяние» П. Эвандера и «Святая земля» П. Лагерквиста, а также за многолетнюю плодотворную переводческую деятельность), Е. Позднякова (за перевод на рус. яз. романа Э. Бээкман «Гонка» и за плодотворную переводческую деятельность). Премии Ф. Тугласа за лучшие новеллы 1986 г. присуждены Л. Хайнсалу (за новеллу «Отец на одну зиму») и Я. Ундуску (за новеллу «Ты, Туглас»).

В 1986 г. отмечалось 100-летие со дня рождения нар. писателя ЭССР Ф. Тугласа.

24—26 апреля состоялся 9-й съезд Союза писателей Эстонии (пред. Правления СП ЭССР избран В. Бээкман).

Театр. В республике — 10 театров, в т. ч. 6 театров драмы, 1 театр оперы и балета, 1 муз. и драм. театр («Ванемуйне»), 1 театр эстрады и сатиры («Студия Старого города») и 1 кукольный театр. В 1986 г. театры республики посетили ок. 1,6 млн. зрителей.

Театрами республики в 1986 г. осуществлено 60 новых постановок. К активному раздумью об исторических путях построения социализма призывает спектакль «Так победим!» М. Шатрова (режиссеры К. Комиссаров и Я. Аллик) в Молодежном театре. С большим эмоциональным накалом и глубоким драматизмом исполняет роль В. И. Ленина актер К. Комиссаров, устанавливая неразрывный живой контакт между сценой и залом. Драма из жизни совр. спорта «Ветер с Олимпа пепел принес» Э. Ветемаа в постановке академич. театра драмы им. В. Кингисеппа (реж. Э. Хермакюла) затрагивает важные этические проблемы. Обостренная до гротеска форма спектакля, отлично сыгранный ансамбль актеров делают эту работу ярким театральным событием.

Среди новых постановок: «Срок начальный, срок прощальный» (по мотивам 1-й части эпопеи «Правда и справедливость» А. Х. Таммсааре; инсценировка и режиссура А.-Э. Керге) в академич. театре «Ванемуйне», музыкальное представление молодежной труппы «Играем Маршака» (режиссеры М. Лурье и А. Цукерман) и «Ревизор» Н. Гоголя (реж. В. Раевский) в Русском драм. театре ЭССР, «Властители душ» А. Валтона (реж. П. Педаяс) и «Последний патриарх» А. Абдуллина (реж. И. Нормет) в Пярнуском драм. театре им. Л. Койдула, «Берег золотой мечты» Н. Батурина (реж. В. Уйбо) и «Из жизни дождевых червей» Р. О. Энквиста (реж. М. Карусоо) в Вильяндиском театре «Угала», «Оборотень» А. Кицберга (реж. М. Микивер) в Раквереском театре, «Сирано де Бержерак» Э. Ростана (реж. Э. Баскин) в театре «Студия Старого города» и др.

В ЭССР состоялись гастроли Моск. драм. театра им. Моссовета, Ленингр. театров им. В. Комиссаржевской, им. Ленсовета, академич. русского драм. театра им. Я. Купалы (БССР), Ташкентского академич. русского драм. театра им. М. Горького и др.

Русский драм. театр ЭССР гастролировал в Минске, Ташкенте и Риге, театр «Угала» — в Москве, театр драмы им. В. Кингисеппа — в Минске, Владивостоке и Хабаровске.

В 1986 г. в республике проведен смотр постановок, посв. 27-му съезду КПСС. 1-ю премию получил спектакль «В связи с переходом на другую работу» А. Мишарина в постановке театра им. В. Кингисеппа (реж. М. Микивер). Премии удостоен К. Комиссаров — за постановку спектаклей «И дольше века длится день» Ч. Айтматова в театре «Угала» и «Так победим!» М. Шатрова в Молодежном театре, а также за исполнение в них гл. ролей.

17—22 апреля в Таллине проведен фестиваль «Прибалтийская театральная весна». В числе эст. театр. деятелей, получивших премии и дипломы фестиваля, — реж. М. Микивер (спектакль «В связи с переходом на другую работу» А. Мишарина в театре им. В. Кингисеппа) и актер Т. Карк (за роль Оскара в спектакле «Братья Лаутензак» Л. Фейхтвангера в театре «Угала»). Победителем смотра стал Рижский ТЮЗ, показавший спектакль «Страх и отчаяние в Третьей империи» Б. Брехта (реж. А. Шапиро).

На 7-м фестивале кукольных театров Прибалтийских республик и БССР в Риге постановки Гос. кукольного театра ЭССР «В моем доме» Р. Пило и «Сон в летнюю ночь» У. Шекспира отмечены гл. призом.

В 1986 г. отмечались 75-летие Пярнуского драм. театра им. Л. Койдула, 70-летие Таллинского академич. театра драмы им. В. Кингисеппа.

Звания «Народный артист ЭССР» в 1986 г. удостоены Л. Сяялик (драм. театр «Угала»), Х. Мандри и А.-М. Юкскюла (академич. театр драмы им. В. Кингисеппа).

Музыка. Музыкальные театры республики в 1986 г. подготовили 13 новых постановок. Среди них — балет «Дон Кихот» Л. Минкуса (дирижер Ю. Альпертен, балетмейстер-постановщик Ю. Петухов), балетный спектакль «Монологи» (дирижер Ю. Альпертен, балетмейстер-постановщик М. Мурдмаа) в академич. театре оперы и балета «Эстония»; одноактные оперы «Пимпиноне» Г. Ф. Телемана (дирижер Т. Каптен, реж. Х. Харавэе), «Луна» К. Орфа (дирижер Т. Каптен, реж. Я. Тооминг) в театре «Ванемуйне».

В 1986 г. композиторами Эст. ССР созданы новые муз. произведения, в их числе — «Песни мирной земли» А. Хиндпере (на слова О. Роотс и Х. Кармо), посв. 27-му съезду КПСС, струнный квартет № 2 А. Райта, соната для виолончели и фортепиано А. Маттисена, концерт для скрипки № 2 Х. Розенвальда, симфония № 2 Э. Тамберга, концерт для духового квинтета и струнного оркестра А. Сыбера, симфонии Р. Кангро и Р. Раннапа, фортепианная соната № 9 и концерт для 2 фортепиано и симфонич. оркестра Я. Ряэтса, соната для скрипки и фортепиано Б. Парсаданяна, фортепианная сонатина Л. Вэево, оперы «Святая Сюзанна» Х. Юрисалу (либретто Э. Ветемаа) и «Ратушная опера» А. Пыльдмяэ (либретто Я. Кросса) и др.

В Таллине проведены: 2-я муз. неделя им. Г. Отса (май), 2-й фестиваль старинной и совр. музыки (ноябрь) и др.

11 сентября в театре «Эстония» торжественно отмечено 75-летие нар. артиста СССР Т. Куузика.

Гос. академический мужской хор выступал в Москве, в культурной программе, посвященной 27-му съезду КПСС, ансамбль старинной музыки «Hortus Musicus» в Москве, на Дальнем Востоке и в БССР, ансамбль «Таллинское барокко» — в Кишиневе, Тирасполе, Одессе, Николаеве, Запорожье, Донецке, Краснодаре, балетная труппа театра «Эстония» — в Ленинграде.

Звание «Народный артист СССР» присвоено в 1986 г. гл. дирижеру театра «Эстония» Э. Класу.

Концерты филармонии ЭССР в 1986 г. посетили ок. 1 млн. чел.

Кино. Киностудией «Таллинфильм» в 1986 г. выпущены 2 полнометражных цветных художественных фильма: «Через сто лет в мае» (сценарий М. Унта, реж. К. Кийск, оператор Ю. Силларт) — о последних днях жизни одного из основателей КПЭ В. Кингисеппа и «Радости среднего возраста» (автор сценария В. Куйк при участии А. Дмитриева, реж. Л. Ульфсак, оператор Н. Зарубин), посвященный нашим современникам, людям, достигшим средних лет. Выпущено 4 короткометражных кукольных фильма и 1 короткометражный рисованный мультипликационный фильм, 24 киножурнала «Советская Эстония», 14 документальных фильмов, в т. ч. полнометражные: цветной фильм «Мужики с острова Кихну» (сценарист, реж. и оператор М. Соосаар) и «Марафон» (авторы сценария А. Сёэт и Э. Хион, реж.-оператор А. Сёэт); короткометражные фильмы «Странник» (к 100-летию со дня рождения Ф. Тугласа), «Интимный Адамс», «Однодревка», «Набережная туманов», «Львята», «Натюрморт с мясом и без мяса» и др.

Работы к/ст «Таллинфильм» получили в 1986 г. награды на всесоюзных и междунар. кинофестивалях: на 19-м всесоюзном кинофестивале в Алма-Ате гл. приза удостоен художеств. фильм «Игры для детей школьного возраста» (сценарий М. Шептуновой, реж. Л. Лайус, оператор А. Ихо) и 2-го приза — мультипликационный фильм «Прыжок» (реж. А. Пайстик). На междунар. фестивале «Молодежь и фильм» в ПНР кинолента «Игры для детей школьного возраста» получила спец. приз, на Междунар. фестивале мультфильмов в Штутгарте (ФРГ) фильм «Прыжок» удостоен гл. приза.

В марте в Таллине состоялся 6-й съезд Союза кинематографистов ЭССР (первым секретарем Правления Союза избран К. Кийск).

Звания «Народный художник ЭССР» в 1986 г. удостоена реж.-пост. к/ст «Таллинфильм» Л. Лайус.

В 1986 г. киносеансы в республике посетили 19 млн. зрителей.

Изобразительные искусства. На республиканской выставке прикладного искусства экспонировалось 520 работ 145 авторов, в т. ч. ковры А. Геррец, художественное стекло С. Раудвэе, керамика А. Соанс и др. 185 произведений были показаны на республиканской осенней выставке, в т. ч. картины «Западная птица» и «Ибиус» А. Тольтса, «Аллегория истины» П. Мудиста, «Уговор» С. Эхер, акварели Т. Палло-Вайк, графические листы «Парус» и «Рыба» М. Юксине, панно «Восстание народа» Э. Окаса, композиции А. Кэеренда, скульптуры «Портрет Т. Калюсте» М. Микоф, «Прыжок» Э. Вяли, «Конфликт» М. Кармина и др. Были проведены также республиканские выставки плаката «От съезда к съезду», посв. 27-му съезду КПСС (св. 300 плакатов ок. 100 авторов), творчества молодых художников, мини-пластики, весенние выставки произведений таллинских и тартуских художников, выставки «Форма, строительное искусство и прикладное искусство», «Национальный романтизм в эстонском искусстве», юбилейные выставки произведений А. Конго, А. Рейндорфф, Э.-А. Усталу, выставка произведений А. Лайкмаа (посв. 120-летию со дня рождения), выставки произведений О. Терри, С. Рунге, А. Тольтса, А. Касемаа, Я. Соанса, Ю. Аррака и др.

В республике были организованы выставки картин, скульптуры, графики, прикладного искусства, художественного стекла и гобелена БССР, групповые выставки произведений ленинградских и грузинских художников, металлич. украшений, выполненных московскими художниками, и др.

В Москве демонстрировались выставка художественной выделки кожи ЭССР (св. 400 произведений 48 авторов) и выставки произведений И. Торна и М. Сумматавета.

В Тарту открыт памятник нар. писателю ЭССР Ф. Тугласу (скульптор Э. Вийес, арх. А. Мянни).

Звания «Народный художник ЭССР» в 1986 г. удостоен скульптор Я. Соанс.

Строительство и архитектура. В 1986 г. в республике введены в строй новые объекты: учебный корпус политехнич. ин-та (арх. М. Вайник, гл. инж. проекта Х. Каряма), здание станции переливания крови (архитекторы В. Кару и Л. Ярванд, гл. инж. проекта А. Яана), магазин в 4-м микрорайоне Ласнамяэ (архитекторы М. Массо и Р. Лууп, гл. инж. проекта К. Рулли) — все в Таллине, здание тканеотбельного цеха льнокомбината (архитекторы У. Росме и Т. Корюс, гл. инж. проекта Я. Хярманд), кинотеатр (архитекторы М. и Т. Пальм, гл. инж. проекта К. Руубел) и 5-этажный жилой дом «Эстсколхозстроя» (арх. Э. Вяэртныу) — все в г. Пярну. Возведены: общественное здание в колхозе «Райккюла» в Рапласком р-не (арх. А. Падрик, интерьер А. Маазик), здание станции техобслуживания ВАЗ в г. Тарту (арх. фирмы «Техмапроект Варшава», гл. инж. проекта Х. Лайсаар) и др.

На всесоюзном архитектурном смотре-конкурсе высшая награда (медаль и диплом) Союза архитекторов СССР присуждена проекту здания Колгаской 8-летней школы Харьюского р-на (арх. М. Нуммерт, авт. интерьера П. Мудист).

В Москве демонстрировалась выставка «Архитектура Советской Эстонии 1975—1985».

Гос. премии СССР в 1986 г. удостоены архитекторы М. Порт (рук. работы), М. Меелак, К. Лутсу, И. Пылдме — за архитектуру жилого района Вяйке-Ыйсмяэ в г. Таллине.

Художественная самодеятельность. В 1986 г. в республике насчитывалось 5047 коллективов художественной самодеятельности (72,8 тыс. участников), в т. ч. 17 нар. театров, 13 нар. коллективов нар. танца, 8 оркестров и ансамблей нар. музыки, 14 нар. духовых оркестров, 1 нар. симфонич. оркестр, 61 нар. хор, 8 эстрадных оркестров, инструментальных и вокально-инструментальных ансамблей, 2 вокальных ансамбля, 9 ансамблей ветеранов войны, 1 детский муз. нар. театр, 2 ансамбля бальных танцев, 7 студий любительских фильмов, 1 студия прикладного искусства, 16 детских образцовых коллективов.

В Тарту состоялся 3-й республиканский праздник песни хоров мальчиков, посв. Междунар. году мира и Дню советской молодежи (июнь), в Таллине — 48-й междунар. фестиваль любительского фильма UNICA-86 (август — сентябрь), республиканский фестиваль камерных хоров, посв. 27-му съезду КПСС (февраль — март), в Вильянди — междунар. фестиваль любительских театров (июль).

Художественные коллективы ЭССР принимали участие в начавшемся в 1986 г. 2-м Всесоюзном фестивале нар. творчества, посв. 70-летию Великого Октября. В республике проведены 5-й республиканский праздник нар. музыки, смотр коллективов художественной самодеятельности рыболовных колхозов ЭССР «Серебристое море-86», 16-е дни фронтовых друзей, фестиваль вокально-инструментальных ансамблей, 2-й республиканский фестиваль детских коллективов политич. песни (посв. 27-му съезду КПСС), 5-й республиканский фестиваль школьных театров. В Таллине проведена выставка «Народное искусство острова Кихну».

В марте в Таллине состоялся 2-й съезд Хорового общества ЭССР (пред. Правления общества избран В. Лаул).

Общественные и культурные контакты с зарубежными странами. Эстонское общество дружбы и культурных связей с зарубежными странами поддерживало постоянные контакты с организациями более 50 стран. В 1986 г. ЭССР посетили делегации МНРП, делегации компартий Бразилии, Дании, Сан-Марино, Канады, Португалии, профсоюзов Шотландии и др. В Таллине были приняты поезд дружбы из округа Шверин (ГДР) и корабль дружбы с японскими сторонниками мира, делегации породненных городов Венеции (Италия), Котки (Финляндия) и Киля (ФРГ). В Пярну состоялись Дни культуры породненного г. Ваазы (Финляндия). Посланцы Эстонии представляли нашу страну на Днях Советского Союза в Дании и на фестивале стран Балтийского моря в Карлсхамне в Швеции.

Выставки произведений эст. художников демонстрировались в Белграде (СФРЮ), в Киле (ФРГ), в Люксембурге, в Венеции, скульпторов — в Хельсинки. В Таллине демонстрировалась выставка совр. гобелена из ЧССР.

Эст. ансамбль старинной музыки «Hortus Musicus» гастролировал в ЧССР, Австрии, ФРГ, Дании и Швеции, академич. женский хор Тартуского ун-та — в ВНР, симфонич. оркестр и детский хор «Эллерхейн» — в Финляндии, академич. мужской хор и ансамбль нар. искусства «Кулюс» — в ФРГ. Пярнуский театр им. Л. Койдула выезжал в Финляндию и Швецию, кукольный театр — в Финляндию, балетная труппа театра «Эстония» — в Аргентину. Кукольный нар. театр г. Вильянди выступил на междунар. фестивале театр. коллективов в Мексике.

С. Лорберг (Общие сведения, Гос. строй, КПЭ, Профсоюзы, ЛКСМЭ), С. Пурге (АН, Культурная жизнь), М. Рубин (Нар. х-во).

Часть II

ЗАРУБЕЖНЫЕ СТРАНЫ

АВСТРА́ЛИЯ

Общие сведения. А.— государство, расположенное на Австрал. материке, о-ве Тасмания и др. о-вах. Входит в Содружество. Площадь — 7,7 млн. км². Население — 15,9 млн. чел. (на конец 1985 г.), б. ч. потомки переселенцев с Брит. о-вов — англичан, ирландцев и шотландцев; аборигенов и метисов — ок. 250 тыс. чел. По религии — в основном христиане (англикане, католики, пресвитериане и др.). Офиц. язык — английский. Столица — Ка́нбе́рра (264 тыс. чел., 1984 г.).

А. владеет о-вами Рождества, Норфолк. Население этих о-вов — ок. 5 тыс. чел.

Государственный строй. А.— конституц. монархия. Глава государства — англ. королева, представленная генерал-губернатором (Н. Стивен). Высший законодат. орган — парламент, состоящий из сената (76 чл.), избираемого на 6 лет (каждые 3 года обновляется наполовину), и палаты представителей (148 чл.), избираемой на 3 года. После выборов 1 декабря 1984 г. в палате представителей АЛП имеет 82 места, коалиция ЛПА и НПА — 66; в сенате места распределились: АЛП — 34, коалиция — 33, ПАД — 7, независимые — 2.

У власти находится правительство АЛП. Премьер-министр — Р. Хоук. Мин. ин. дел — У. Хейден.

Политические партии и профсоюзы. Австралийская лейбористская партия (АЛП). Осн. в 90-х гг. 19 в. В партию на правах коллективных членов входят многие профсоюзы. Лидер — Р. Хоук. Либеральная партия А. (ЛПА). Оформилась в 1944 г. Выражает интересы кр. буржуазии. Лидер — Дж. Хоуард. Национальная партия А. (НПА). Осн. в 1916 г. Выражает интересы кр. землевладельцев и скотоводов. Лидер — И. Синклер. Партия австралийских демократов (ПАД). Осн. в 1977 г. Лидер — Дженин Хайнс. Партия ядерного разоружения (ПЯР). Осн. в 1984 г. Партия за безъядерную А. Осн. в 1986 г. Партия сельской А. Осн. в 1985 г. Коммунистическая партия А. (КПА). Осн. в 1920 г.

Социалистическая партия А. (СПА). Осн. в 1972 г. Выступает с позиций марксизма-ленинизма. Ген. секретарь — П. Саймон.

Ок. 320 профсоюзов объединяют ок. 3 млн. чл. Крупнейший проф. центр — Австралийский совет профсоюзов (АСП). Осн. в 1927 г. Св. 2,3 млн. чл. Входит в МКСП. Президент — С. Крин.

Экономическое положение. В 1985/86 финанс. г. ВВП вырос на 3,7% (в неизменных ценах) и составил (в текущих ценах) 232 млрд. австрал. долл. Темп инфляции был равен 8,4%. Частное потребление (в текущих ценах) выросло на 11%, объем розничной торговли (в тех же ценах) увеличился на 14%. Иностр. капиталовложения (гл. обр. США, Великобритании и Японии) в экономику составили 8,1 млрд. австрал. долл.

В августе 1986 г., по официальным австралийским данным, насчитывалось 596 тыс. безработных против 558 тыс. в августе 1985 г. Общее число занятых (май 1985 г.) — 6,6 млн. чел.

Промышленность. В 1985/86 финансовом году объем промышленного производства увеличился на 3,1%, общий индекс промышленного производства составил 119 против 115 в 1984/85 финансовом году (1975/76 финансовый год = 100). Приток новых капиталовложений в промышленность увеличился в неизменных ценах на 16%.

Объем жилищного стр-ва в 1985/86 финансовом году увеличился в физическом выражении на 6% по сравнению с предыдущим годом.

Добыча основных видов полезных ископаемых (тыс. т)

Полезные ископаемые	1983/84 фин. г.	1984/85 фин. г.*	1985/86 фин. г.**
Железная руда	79879	90120	97660
Нефть	23148	26700	25232
Природный газ (млн. м³)	12094	12899	13546
Ильменит	1025	1251	1296
Рутил	162	191	212
Циркон	413	449	477
Каменный уголь	116346	130182	153625
Бурый уголь	33245	38302	36595

* Уточненные данные. ** Предварительные данные.

Производство важнейших видов промышленной продукции

Виды продукции	1983/84 фин. г.	1984/85 фин. г.*	1985/86 фин. г.**
Электроэнергия, млрд. кВт·ч	111,7	119,2	124,3
Чугун, тыс. т	5287	5331	5925
Сталь, тыс. т	6046	6311	6826
Прокат, тыс. т	3889	3992	4446
Кокс металлургический, тыс. т	3232	3254	3327
Цемент, тыс. т	5130	5659	6039
Автомобили, тыс.	368	405	391
в т. ч. легковые, тыс.	342	376	366
Электромоторы, тыс.	2669	2482	2274
Глинозем, тыс. т	8030	8119	9080
Алюминий (рафинир.), тыс. т	618	822	869
Медь (рафинир.), тыс. т	166	165	162
Цинк (рафинир.), тыс. т	300	299	302
Свинец (рафинир.), тыс. т	190	189	206
Олово (рафинир.), тыс. т	2,9	2,8	2,2
Золото (рафинир.), т	30,7	40,5	56,9
Серебро (рафинир.), т	274	285	311
Пиломатериалы, тыс. м³	2679	3245	3117
Бумага, тыс. т	1081	1077	1080
Бензин автомобильный, млрд. л	15,2	15,5	15,7
Серная кислота (100%), тыс. т	1726	1774	1788
Суперфосфат (22% P_2O_5), тыс. т	2663	2582	2479
Пластмассы и синтетические смолы, тыс. т	828	912	863
Пряжа шерстяная, тыс. т	20,0	22,3	23,7
Радиоприемники, тыс.	33	35	32
Телевизоры, тыс.	260	297	238
Холодильники, тыс.	283	252	328
Обувь, млн. пар	34,0	36,5	34,6

* Уточненные данные. ** Предварительные данные.

Сельское хозяйство. В 1985/86 финанс. г. валовой внутр. с.-х. продукт, рассчитанный в ценах 1979/80 финанс. г., составил 8186 млн. австрал. долл. против 8370 млн. австрал. долл. в 1984/85 финанс. г.

Посевные площади, сбор и средняя урожайность важнейших с.-х. культур

Культуры	1984/85 фин. г.*			1985/86 фин. г.**		
	Площадь, тыс. га	Сбор, тыс. т	Урожайность, ц с га	Площадь, тыс. га	Сбор, тыс. т	Урожайность, ц с га
Пшеница	12078	18666	15,5	11730	16048	13,7
Ячмень	3518	5554	15,8	3413	4769	14,0
Овес	1041	1367	13,1	1079	1361	12,6
Сорго	811	1343	16,6	724	1285	17,7
Рис	122	866	71,0	104	676	65,0
Кукуруза	110	293	26,7	75	228	30,4
Сахарный тростник	313	25450	813	307	24411	795
Картофель	38	918	242	38	1025	270

* Уточненные данные. ** Предварительные данные.

Производство важнейших видов с.-х. продукции (тыс. т)

Виды продукции	1983/84 фин. г.*	1984/85 фин. г.*	1985/86 фин. г.**
Сахар-сырец	3254	3624	3440
Табак сушеный	13,4	14,0	12,2
Хлопок очищенный	141,1	243,0	258,0
Яблоки	267	326	352
Цитрусовые	490	544	590
Виноград	895	883	890
Изюм	88	77	84
Шерсть (на базе немытой)	728	815	811
Говядина и телятина	1344	1310	1388
Баранина и ягнятина	465	516	571
Свинина	253	260	266
Молоко цельное, млн. л	5923	6038	6037
Масло	111	114	105
Сыр	161	160	169
Вино, млн. л	348	393	451

* Уточненные данные. ** Предварительные данные.

Поголовье (млн., по состоянию на 31 марта 1986 г.) кр. рог. скота — 23,2, овец — 156, свиней — 2,5.

Транспорт. Длина автодорог — ок. 805 тыс. км, в т. ч. с твердым покрытием — 468 тыс. км (1984 г.). Автопарк — 8,4 млн. машин, в т. ч. 6,6 млн. легковых. Длина гос. ж. д. — 39,3 тыс. км (1984 г.). Общий тоннаж торг. флота (июнь 1986 г.) — 2368 тыс. бр. рег. т.

Внешняя торговля. В 1985/86 финанс. г. (млн. австрал. долл.) экспорт — 32 795, импорт — 34 667 (все в ценах фоб, предварит. данные). Доля в экспорте (в %) продукции с. х-ва — 33, сырья и топлива — 43, пром. полуфабрикатов — 11, готовых изделий — 7; в импорте (в %): машин и оборудования — 44, прочих готовых изделий — 15, пром. полуфабрикатов — 24, минерального топлива —5. Осн. торг. партнеры: Япония (29% экспорта и 24% импорта), США (10% и 21%), Великобритания (4% и 7%).

Финансы. Проект гос. бюджета на 1986/87 финанс. г. (млн. австрал. долл.): расходы — 74 764, доходы — 71 261. В 1985/86 финанс. г. (млн. австрал. долл.) дефицит платежного баланса по текущим операциям — 13 713 против 10 819 в 1984/85 финанс. г. (уточн. данные). Золотовалютные резервы (млн. австрал. долл.) сократились с 13 517 в июне 1985 г. до 13 024 в июне 1986 г., из них золото — 4014. Кол-во денег (млн. австрал. долл.) в обращении в июне 1986 г. — 8890 против 8141 в июне 1985 г. Денежная единица — австралийский доллар. 1 австрал. долл. = 0,60 долл. США (на 31 августа 1986 г.). Пр-во А. осуществляет политику свободного колеблющегося курса австрал. доллара.

Важнейшие события и внешняя политика в 1986 г. В условиях ухудшения экономич. положения страны правительство продолжало проводить курс на повышение конкурентоспособности австрал. промышленности на мировых рынках. С этой целью оно продолжало сокращать заработную плату и гос. расходы, прежде всего на социальные нужды, повышать налоги. По офиц. данным, к концу 1986 г. реальная заработная плата в среднем сократилась на 5%. В кризисном положении продолжало оставаться с. х-во; одной из причин этого явилось резкое ухудшение конъюнктуры на междунар. рынке австрал. продуктов: пшеницы, риса, сахара. В то же время правительство увеличивало ассигнования на воен. цели (по бюджету на 1986/87 финанс. г. они составили 7415 млн. австрал. долл.). Экономич. политика правительства вызывала растущее недовольство трудящихся. Не ослабевал накал классовых выступлений — три юж. штата А. были охвачены всеобщей забастовкой шахтеров (апрель), в Канберре ок. 10 тыс. фермеров из разных р-нов страны провели демонстрацию с целью привлечь внимание властей к своему бедственному положению (февраль) и др. Недовольство внутр. экономич. политикой правительства проявилось и на 37-й нац. конференции АЛП (Хобарт, июль), в ходе к-рой лидерам партии с трудом удалось добиться одобрения этой политики; ряд представителей левого крыла решительно выступал против нее. Одновременно в принятых внешнеполитич. документах конференция выступила против СОИ, за прекращение испытаний ядерного оружия, за соблюдение договоров ОСВ-2 и ПРО. На конференции выдвигались требования прекращения воен. сотрудничества А. с США и ликвидации амер. воен. баз на континенте. В А. усиливалось стремление левых партий и организаций к сотрудничеству для отпора реакции, защиты интересов трудящихся, борьбы за мир и прекращение гонки ядерных вооружений. Одним из свидетельств этого явилась конференция левых сил, к-рая проходила в Сиднее в апреле (св. 1600 участников). В решениях конференции подчеркивалась необходимость совместной борьбы левых сил за социально-экономич. требования трудящихся и за проведение А. миролюбивого антиядерного курса на мировой арене. В Сиднее состоялись также массовый антивоенный митинг, организованный профсоюзами, церковными, студенческими, женскими и др. союзами (март), и манифестация сторонников мира (июль).

Во внешней политике правительство продолжало придерживаться «традиционной ориентации» (на США). Очередной визит Р. Хоука в США (апрель) был использован для новых деклараций о «прочности взаимных уз». Однако переговоры вскрыли прежде всего торгово-экономич. трения между США и А., интересам к-рой наносился серьезный ущерб амер. экспортной политикой. Правительство пыталось играть роль «связующего звена» в АНЗЮС. В частности, разногласия между США и Новой Зеландией были предметом обсуждения в ходе американо-австрал. встречи в Сан-Франциско, в к-рой участвовали У. Хейден и мин. обороны Австралии К. Бизли. В то же время правительство проводило конструктивную линию в ряде важных междунар. вопросов. Оно придерживалось негативной позиции в отношении СОИ, выступало за заключение всеобъемлющего соглашения о запрете ядерных испытаний. Оно осудило (июль) решение США о выделении 100 млн. долл. никарагуанским «контрас».

В марте в ходе визита англ. королевы в А. был подписан «Австралийский акт», в соответствии с к-рым прекращались последние государственно-правовые связи А. с бывшей метрополией (королева осталась, однако, главой австрал. государства — «королевой А.»).

Выступления А. за запрещение испытаний ядерного оружия и в поддержку борьбы коренного населения Новой Каледонии за самоопределение вызвали обострение австрало-франц. отношений.

А. продолжала активизировать свои связи со странами азиатско-тихоокеанского региона. В декабре парламент А. единогласно ратифицировал «Договор Раротонга» о создании безъядерной зоны в юж. части Тихого океана, провозглашенный на Южнотихоокеанском форуме в 1985 г. Р. Хоук выезжал в Японию, КНР и на Филиппины (май), У. Хейден — в Индонезию, Сингапур, Малайзию, на Филиппины (март), на Соломоновы Острова, Науру, Кирибати, Тувалу, Западное Самоа, Тонга, Фиджи и Вануату (май). В октябре состоялся визит в А. премьер-министра Индии Р. Ганди (заключено соглашение о развитии экономич. и научно-технич. сотрудничества).

В сентябре А. приняла участие (в качестве гостя) в Конференции глав государств и правительств неприсоединившихся стран в Хараре. В ноябре А. посетил президент Израиля Х. Герцог.

В июне СССР посетила делегация парламента А. во главе со спикером палаты представителей А. Джоан Чайлд. В Канберре состоялась 6-я сессия совместной советско-австрал. комиссии по торговле (апрель). В сентябре в Нью-Йорке во время работы 41-й сессии ГА ООН состоялась беседа Э. А. Шеварднадзе с У. Хейденом.

И. Лебедев (политика), А. Чуйко (экономика).

АВСТРИЯ
(Австрийская Республика)

Общие сведения. А.— государство в Центр. Европе. Площадь — 84 тыс. км². Население — 7,6 млн. чел. (1986 г.). Австрийцы составляют ок. 98% населения; остальные — гл. обр. словенцы, хорваты, венгры. Офиц. язык — немецкий. Подавляющее большинство верующих — католики. Столица — Вена (1,5 млн. жит.).

Государственный строй. А.— федеративная республика. Состоит из 8 земель (провинций) и приравненной к ним в адм. отношении столицы — Вены. Каждая земля имеет свою конституцию, парламент (ландтаг) и правительство. Глава государства — федеральный президент, избираемый населением на 6 лет (с июля 1986 г.— К. Вальдхайм, выдвинут АНП, до этого — Р. Кирхшлегер, от СПА). Высший законодат. орган — парламент, состоящий из 2 палат: Национального совета (183 депутата), избираемого населением на 4 года, и Федерального совета, состоящего из 63 членов, назначаемых ландтагами. После выборов, состоявшихся 23 ноября 1986 г., СПА имеет в Нац. совете 80 мест (до этого имела 90), АНП — 77 (81), АПС — 18 (12), «зеленые» — 8 (в парламент избраны впервые). В Федеральном совете СПА имеет 30 мандатов, АНП — 33. Федеральное правительство с 21 января 1987 г. состоит из представителей СПА и АНП. Федеральный канцлер — Ф. Враницкий (СПА), мин. ин. дел — А. Мок (АНП). До сентября 1986 г. правительство состояло из представителей СПА и АПС. Федеральным канцлером был Ф. Враницкий (СПА, до июня 1986 г.— Ф. Зиновац, СПА), мин. ин. дел — П. Янкович (СПА, до июня 1986 г.— Л. Грац, СПА).

Политические партии и профсоюзы. Социалистическая партия А. (СПА). Осн. в 1945 г. Входит в Социнтерн. Св. 700 тыс. членов. Пред.— Ф. Зиновац. Австрийская народная партия (АНП). Осн. в 1945 г. Выражает интересы гл. обр. крупной буржуазии и крупных землевладельцев. Ок. 900 тыс. членов. Пред.— А. Мок. Австрийская партия свободы (АПС). Осн. в 1955 г. 35 тыс. членов. Объединяет гл. обр. представителей средней и мелкой буржуазии. Пред.— Й. Хайдер (до сентября 1986 г.— Н. Штегер). Зеленая альтернатива. Оформилась в начале 1987 г. Объединяет сторонников охраны окружающей среды. Руководство коллективное. Национал-демократическая партия (НДП). Осн. в 1966 г. Неонацистская. Пред.— Н. Бургер.

Коммунистическая партия А. (КПА). Осн. в 1918 г. Пред.— Ф. Мури.

Объединение австрийских профсоюзов. Входит в МКСП. Св. 1,6 млн. членов. Пред.— А. Бенья (СПА).

Экономическое положение. В 1986 г. ВВП в реальном исчислении (в ценах 1976 г.) вырос на 2,0% (в 1985 г.— на 2,9%) и составил, по предварит. данным, 905 млрд. шилл. (в 1985 г.— 887 млрд. шилл.). Прирост был обусловлен гл. обр. ростом внутр. производства при сокращении экспорта. Соотношение основных отраслей экономики в создании ВВП (в неизменных ценах) было следующим (в %): пром-сть, включая электроэнергетику и водоснабжение, а также ремесленное производство и строительство,— 40,4, сельское и лесное х-во — 4,7, торговля, транспорт и связь — 22,7, сфера обслуживания и гос. управления — 29,1. В среднем за год в экономике было занято 2783 тыс. чел. Объем личного потребления увеличился в 1986 г. на 1,3%, гос. потребления — на 1,7%.

Инвестиции в реальном исчислении увеличились на 3,9% (в 1985 г.— на 6,0%) и составили 231 млрд. шилл. При этом нетто-капиталовложения в машины и оборудование возросли на 8,2% (в 1985 г.— на 9%), а в строительство — на 1,5%. Среднегодовое число безработных достигло 152 тыс. (5,2% трудоспособного населения). Цены на потребит. товары и услуги возросли в среднем за год на 1,7%. Реальные нетто-доходы населения увеличились на 1,8%.

Промышленность. Объем пром. производства в 1986 г. превысил в неизменных ценах уровень 1985 г. на 2,0%. Производительность труда в пром-сти увеличилась на 1,9%. Быстрее других развивались цветная металлургия, производство огнеупоров, электротехнич., бумагоделательная и стекольная отрасли. Заметно сократилось производство в машиностроении, нефтяной, пищевкусовой и табачной отраслях. Положение национализированного сектора пром-сти продолжало оставаться сложным. Убытки гос. концерна «Фёст-Альпине», объединяющего многие предприятия металлургич., машиностроительной, химич. и судостроительной пром-сти, превысили 7,5 млрд. шилл. Правительством принимались меры, направленные на стабилизацию положения в гос. секторе.

Производство некоторых видов пром. продукции

Виды продукции	1984 г.	1985 г.	1986 г.
Электроэнергия, млрд. кВт·ч	42,4	44,5	45,6
Природный газ, млрд. м³	1,3	1,2	1,1
Нефть, млн. т	1,2	1,1	1,1
Бурый уголь, млн. т	2,9	3,1	3,0
Магнезит сырой, млн. т	1,2	1,3	1,1
Графит, тыс. т	43,8	30,8	36,2
Железная руда, млн. т	3,6	3,3	3,2
Чугун, млн. т	3,7	3,7	3,4
Сталь, млн. т	4,9	4,7	4,4
Прокат, млн. т	3,8	3,8	3,5
Медь электролитическая, тыс. т	43,8	43,9	43,1
Цемент, млн. т	4,9	4,6	4,6
Автомобили легковые, шт.	5629	7100	7000
Ткани хлопчатобумажные, тыс. т	16,8	16,4	16,6

Сельское хозяйство. В 1986 г. сбор зерновых уменьшился на 5,8% и составил 5,2 млн. т (в т. ч. сбор продовольственного зерна — 3,4 млн. т). Сбор фруктов увеличился на 22%. Повысился сбор винограда. Произведено 2,2 (в 1985 г.— 1,1) млн. гл вина. Насчитывалось 254 тыс. тракторов.

Сбор основных с.-х. культур (тыс. т)

Культуры	1984 г.	1985 г.	1986 г.
Пшеница	1501	1563	1415
Рожь	381	339	284
Ячмень	1517	1521	1292
Овес	292	284	270
Кукуруза на зерно	1542	1727	1740
Картофель	1138	1042	982
Сахарная свекла	2564	2407	1425

Как и ранее, св. ²/₃ с.-х. продукции дало животноводство. Количество скота (1986 г., тыс. голов): кр. рог. скот — 2632 (в т. ч. молочные коровы — 988), свиньи — 3834, овцы — 256. За год произведено 3850 тыс. т молока. Годовой удой молока на одну корову — 3895 кг. Произведено (в тыс. т): мяса — 804, сливочного масла — 41, сыра — 83.

Транспорт. Длина эксплуатационных путей гос. жел. дорог — ок. 6 тыс. км. Св. 3 тыс. км ж.-д. путей электрифицировано. Общая протяженность классифицированных автодорог — ок. 38 тыс. км. Парк легковых автомобилей — 2,6 млн., грузовых — 212 тыс. (1986 г.). Перевозки грузов ж.-д. транспортом составили в 1986 г. 55,2 (в 1985 г.— 58,2) млн. т, трубопроводным — 37,7 (св. 39) млн. т, речным — 8,3 (7,6) млн. т.

Внешняя торговля. В 1986 г. внешнеторговый оборот в текущих ценах сократился на 4,5% (до 750 млрд. шилл.). Экспорт уменьшился на 3,4% (до 342 млрд. шилл.), импорт — на 5,3% (до 408 млрд. шилл.). Т. о., дефицит торгового баланса снизился до 66 млрд. шилл. против 77 млрд.

шилл. в 1985 г. Физический объем экспорта сократился на 4,8%, а импорта — на 9,8%. На долю промышленно развитых капиталистич. стран пришлось св. 78% экспорта и примерно 76% импорта.

Географическое распределение внешней торговли (в %)

Страны	Экспорт		Импорт	
	1985 г.	1986 г.*	1985 г.	1986 г.*
Страны ЕЭС	54,2	60,1	61,1	66,9
ФРГ	30,1	32,7	40,9	44,0
Италия	9,0	9,3	8,2	8,9
Великобритания	4,6	4,5	2,3	2,3
Франция	4,0	4,3	3,6	3,9
Нидерланды	2,4	2,6	2,6	2,8
Дания	1,1	1,2	0,6	0,7
Страны ЕАСТ	10,8	11,8	8,0	7,7
Швейцария	6,7	7,8	4,5	4,9
Швеция	1,9	2,0	1,8	1,7
Норвегия	0,7	1,1	1,0	0,4
США	4,7	4,0	3,7	3,2
Социалистические страны (без Югославии)	11,0	9,6	10,6	8,3
СССР	3,8	3,1	4,4	3,1

* Оценка.

Туризм. В 1986 г. А. посетили 15,5 млн. иностр. туристов (в 1985 г.— 15,2 млн.). Валютные поступления от иностр. туризма составили, по предв. данным, 92,3 млрд. шилл. (в 1985 г.— 92,5 млрд. шилл.).

Финансы. В 1986 г. бюджет был сведен с дефицитом в 106,5 (в 1985 г.— 93,2) млрд. шилл. Активное сальдо платежного баланса по текущим операциям составило 2,6 млрд. шилл. Гос. долг к концу 1986 г. достиг 616,9 млрд. шилл. (530 млрд. шилл. в 1985 г.), в т. ч. внешняя задолженность составила 124,6 (в 1985 г.— ок. 132) млрд. шилл. Золотые и валютные резервы в конце 1986 г. оценивались в 123,5 млрд. шилл., в т. ч. золотые запасы — в 39,5 млрд. шилл. (в конце 1985 г. — соответственно 121,8 и 39,4 млрд. шилл.).

Денежная единица — австрийский шиллинг. 100 шилл. = = 6,5 долл. США (декабрь 1986 г.).

Важнейшие события 1986 г. В мае — июне состоялись президентские выборы. В первом туре (4 мая) на пост главы государства баллотировались 4 кандидата: бывший ген. секретарь ООН К. Вальдхайм (от АНП), бывший федеральный мин. здравоохранения и защиты окружающей среды К. Штайрер (от СПА), представительница движения «зеленых» Фреда Майснер-Блау и бывший депутат парламента от АПС, кандидат ультраправых сил О. Скринци. Поскольку ни одному из кандидатов не удалось набрать необходимого для избрания абсолютного большинства голосов, 8 июня, согласно конституции, состоялся второй тур, в котором приняли участие два кандидата, набравшие наибольшее число голосов: К. Вальдхайм и К. Штайрер. Президентом А. был избран К. Вальдхайм, получивший 53,9% голосов (К. Штайрер собрал 46,1%).

15 сентября руководство СПА приняло решение о разрыве существовавшей с 1983 г. коалиции с АПС. Основанием для такого шага послужило избрание пред. АПС представителя крайне правого ее крыла Й. Хайдера. Канцлер Ф. Враницкий заявил, что в создавшихся условиях он «не может представить себе плодотворное сотрудничество с АПС при решении важных проблем».

На 23 ноября были назначены досрочные парламентские выборы. Ни одной из партий не удалось добиться абсолютного большинства в Нац. совете. СПА потеряла 10 мандатов, однако сохранила за собой относительное большинство мест и тем самым право возглавить новое правительство.

После долгих переговоров 21 января 1987 г. было сформировано правительство «большой коалиции». В него вошли представители двух крупнейших партий — СПА и АНП.

Внешняя политика в 1986 г. В апреле Ф. Зиновац посетил Москву в связи с открытием здесь нац. австрийской выставки; состоялась беседа М. С. Горбачева с Ф. Зиновацем. В ноябре Э. А. Шеварднадзе, возглавлявший советскую делегацию на открытии венской встречи представителей стран — участниц Совещания по безопасности и сотрудничеству в Европе, имел беседы с К. Вальдхаймом, Ф. Враницким и П. Янковичем. Как подчеркнул Э. А. Шеварднадзе, «отношения Советского Союза и А. представляют собой образец сотрудничества государств с различным общественно-политич. строем». В октябре в Вене проходила очередная сессия смешанной советско-австрийской комиссии по экономич. и научно-технич. сотрудничеству.

Состоялась встреча Р. Кирхшлегера с президентом ЧССР Г. Гусаком в Братиславе (январь). Л. Грац нанес визит в СРВ (февраль), П. Янкович — в СФРЮ (июль). А. посетили пред. Союзного исполнит. веча СФРЮ М. Планинц (март), пред. Совета Министров ВНР Д. Лазар (июль), мин. ин. дел ЧССР Б. Хнёупек (июнь).

Состоялись визиты Л. Граца в Сингапур, Малайзию, Таиланд, Индонезию (январь), Бельгию (февраль), Испанию (март), Швецию (май), Норвегию (июнь). П. Янкович побывал в Швейцарии (июнь), Бельгии (июль), Лихтенштейне (сентябрь), Японии (октябрь).

А. посетили премьер-министр Дании П. Шлютер (февраль), президент Сенегала А. Диуф (март), президент ФРГ Р. Вайцзеккер (март), президент Ирландии П. Хиллери (апрель). В австрийском городе Санкт-Гильгене состоялась встреча Ф. Враницкого с канцлером ФРГ Г. Колем (август). Приезжали также министры ин. дел ФРГ, Греции, Турции, Алжира, Сингапура, Сенегала, Венесуэлы, Кувейта и др.

Т. Куликов (политика), В. Никитин (экономика).

Культурная жизнь. Изобразительные искусства. 1986 г. прошел под знаком 100-летия со дня рождения О. Кокошки (1886—1980), крупного австрийского художника и графика 20 в., представителя австрийского экспрессионизма. На подготовленной венским музеем прикладного искусства юбилейной экспозиции демонстрировались исполненные им портреты. Ретроспективные выставки работ О. Кокошки состоялись в Лондоне и Цюрихе. Был организован также симпозиум, посвященный творчеству О. Кокошки.

Из других состоявшихся в А. выставок следует прежде всего назвать три: «De Sculptura», «Аспекты графики 1960—1985» и «Искусство в эмиграции в Великобритании». На выставке «De Sculptura» были показаны работы тех иностранных и австрийских художников, которые в последние два десятилетия занимают в междунар. художественной жизни видное место. Выставка «Аспекты графики 1960—1985» дала возможность обозреть развитие графического искусства в междунар. масштабе за последние 25 лет. Выставка «Искусство в эмиграции в Великобритании» была посвящена творчеству тех австрийских художников, которые после гитлеровской оккупации А. вынуждены были покинуть страну.

Значительный интерес вызвали впервые демонстрировавшиеся в А. работы художников и графиков МНР, а также произведения художника и графика Г. Поплавского из Белорусской ССР.

На австрийском рынке искусства продолжали господствовать «новые дикари». Сохранялся интерес к художественной фотографии; росло число фотовыставок. Заметны были попытки оживить абстрактное искусство.

В музее «Альбертина» привлекла внимание выставка рисунков А. Дюрера и его современников. Значительный успех у публики имели также крупные выставки к 250-й годовщине со дня смерти австрийского полководца и гос. деятеля принца Евгения Савойского, показавшие жизнь и искусство второй половины 17 в. и первой половины 18 в. (они были устроены во дворцах Мархфельд и Нидервейден). После ремонта и перестройки интерьеров открылся венский «Сецессион».

О. Висфлеккер.

АЛБА́НИЯ

(Народная Социалистическая Республика Албания)

Общие сведения. А.— государство на Ю.-З. Балканского п-ова. Площадь — 28,7 тыс. км². Население — св. 3 млн. чел. (конец 1986 г.). Ок. 98% населения — албанцы. Офиц. язык — албанский. Столица — Тира́на (св. 210 тыс. жит.).

Государственный строй. НСРА — социалистич. государство. Высший орган власти — однопалатное Народное собрание (250 депутатов), избираемое на 4 года. Последние выборы состоялись в феврале 1987 г. В период между сессиями Нар. собрания его функции выполняет Президиум Нар. собрания. Пред. Президиума — Р. Алия. Высший исполнит. орган — Совет Министров (правительство). Пред. Совета Министров — А. Чарчани. Мин. ин. дел — Р. Малиле.

Албанская партия труда (АПТ). Осн. в ноябре 1941 г. До 1948 г. именовалась Коммунистич. партией А. Ок. 147 тыс. членов и кандидатов (конец 1986 г.). Первый секретарь ЦК АПТ — Р. Алия.

Общественные организации, профсоюзы. Демократический фронт А. (ДФА)— массовая общественно-политич. организация, руководимая АПТ. Пред. Ген. совета ДФА — Неджмие Ходжа. Союз трудовой молодежи А. (СТМА). Св. 600 тыс. членов. Входит в ВФДМ, но в ее работе не участвует. Первый секретарь ЦК СТМА — М. Элези. Союз албанских женщин (САЖ). Св. 600 тыс. членов. Входит в МДФЖ, но в ее работе не участвует. Пред. Ген. совета САЖ — Л. Реджа. Профессиональные союзы А. (ПСА). Св. 700 тыс. членов. Входят в ВФП, но в ее работе не участвуют. Пред. Ген. совета ПСА — С. Кочолари.

Экономическое положение. В 1986 г. валовой общественный продукт увеличился на 4,5%, нац. доход — на 7,2%, фонд накопления — на 15,5%, фонд потребления — на 6,6%. Реальные доходы на душу населения выросли на 2%.

Прирост валовой пром. продукции составил 5,8% вместо 7,3% по плану. Были перевыполнены плановые задания по добыче угля, хромовой, медной и железоникелевой руд, выработке электроэнергии, производству чугуна, стального проката, некоторых изделий легкой и пищевой пром-сти. Наибольшее отставание от плановых заданий отмечалось в добыче нефти и газа, производстве стройматериалов, выпуске минер. удобрений. Прирост валовой с.-х. продукции в 1986 г. составил 2,8% (по плану — 17%). Медленно росла животноводческая продукция, хотя поголовье кр. рог. скота несколько увеличилось. В начале года имел место падеж овец и коз в южных районах страны. Не был выполнен план освоения новых земель.

В течение года введено в строй 65 различных объектов экономич. и социально-культурного назначения. Среди них вторая турбина ГЭС в Комани (на р. Дрин), Дворец съездов в Тиране. Продолжалось строительство заводов по производству никеля и кобальта в Эльбасане и смазочных масел в Балши. Началось сооружение жел. дороги Милёти — Решени — Клёси и гидроэнергетич. комплекса в Банье.

Подведены итоги выполнения 7-го пятилетнего плана (1981—85 гг.). Валовой общественный продукт в 7-й пятилетке по сравнению с 6-й пятилеткой возрос на 19%, нац. доход — на 16%, капиталовложения — на 17%, фонд потребления — на 14%, пром. производство — на 27%, с.-х. производство — на 13%, экспорт — на 29%, импорт — на 23%. Основные задания 7-й пятилетки полностью выполнены не были.

Денежная единица — лек.

Важнейшие события 1986 г. Состоявшийся в ноябре 9-й съезд АПТ заслушал и обсудил отчетный доклад ЦК, утвердил директивы по 8-му пятилетнему плану развития экономики и культуры НСРА на 1986—90 гг., избрал руководящие органы партии. В области внутр. политики он подтвердил верность АПТ курсу «полной опоры на собственные силы» в строительстве социализма, развития страны по пути превращения ее в индустриально-аграрное государство, указал на необходимость более квалифицированного руководства нар. х-вом, дальнейшего подъема инициативы трудящихся, укрепления дисциплины и порядка, лучшего использования принципа материального стимулирования труда.

В сфере внешней политики съезд высказался за мирное сосуществование государств с различными социальными системами, за прекращение гонки вооружений, запрещение испытаний и производства ядерного оружия, против милитаризации космоса. Вместе с тем на съезде было заявлено о «равной ответственности» США и СССР за гонку вооружений и обострение междунар. обстановки, поставлены под сомнение проводимые в рамках Хельсинкского процесса конференции и совещания. Съезд высказался за развитие нормальных межгос. отношений с социалистич. странами, положительно оценил рост взаимовыгодного торгового обмена с ними. В то же время он не внес изменений в негативную позицию НСРА по вопросу урегулирования отношений с Советским Союзом.

Были широко отмечены 40-летие провозглашения А. нар. республикой (11 января) и 45-летие образования АПТ (8 ноября). Прошли две сессии Нар. собрания. На январской сессии были приняты народнохозяйственный план и бюджет на 1986 г. Июльская сессия рассмотрела вопрос о деятельности местных нар. советов. 27 апреля состоялись выборы в местные советы и нар. суды.

Внешняя политика в 1986 г. Отношения с большинством европейских стран СЭВ развивались гл. обр. в области торговли, объем которой заметно возрос. Подписаны соглашения о товарообмене и платежах на 1986—1990 гг. с Польшей, Чехословакией (февраль) и ГДР (июнь). С Болгарией заключено дополнит. торговое соглашение на 1986—90 гг. (ноябрь). Подписаны соглашения о сотрудничестве в области здравоохранения с ГДР (август) и Венгрией (ноябрь).

Продолжали расширяться связи с СРВ. Делегация КПВ присутствовала на 9-м съезде АПТ, а делегация АПТ — на 6-м съезде КПВ (декабрь). В феврале между двумя странами подписано соглашение о товарообмене и платежах на 1987—90 гг. Состоялся визит в СРВ, Лаос и Кампучию делегации ПСА (июнь — июль). Подписан протокол о научно-технич. сотрудничестве между НСРА и СРВ. В декабре в А. была делегация Нац. собрания Кампучии. Подписан протокол о научно-технич. сотрудничестве с КНДР.

Поддерживались контакты с Югославией. В августе албанская правительственная делегация присутствовала на церемонии открытия югославского участка жел. дороги Шкодер — Титоград (движение началось 1 сентября), соединившей ж.-д. сеть двух стран. В декабре Шкодер посетил пред. Исполнит. совета Титограда.

Продолжали развиваться торгово-экономич. и культурные связи с Грецией и Турцией. А. посетили делегации МИД этих двух стран. С Турцией заключены торговое соглашение на 1986—88 гг. (февраль), соглашение о научно-технич. сотрудничестве (июнь).

В декабре делегация албанского МИД посетила Францию. Было передано послание Р.Алии президенту Франции Ф. Миттерану. Заключено албано-французское торговое соглашение (апрель). Продолжались албано-западногерманские контакты по вопросу об установлении дипломатич. отношений между двумя странами. В связи с этим в мае А. с неофиц. визитом посетил премьер-министр земли Бавария (ФРГ), пред. партии ХСС Ф. Й. Штраус.

Заключены торговое соглашение на 1986—90 гг. с Австрией (март), соглашение о научном сотрудничестве между академиями наук НСРА и Австрии (ноябрь). В сентябре А. посетила торговая делегация Швейцарии.

Расширились связи со странами Сев. Европы. В марте А. посетила парламентская делегация Финляндии. Подписаны программа культурного и научного обмена с Финляндией на 1986—88 гг. (март), торговое соглашение на 1986 — 1990 гг. (апрель). В октябре А. посетила группа депутатов шведского парламента, в ноябре — делегация МИД Швеции, в декабре подписана программа культурного и научного обмена со Швецией на 1986—89 гг.

Р. Малиле (в феврале) и делегация Нар. собрания НСРА (в марте) посетили Алжир; заключено двустороннее торговое соглашение на 1986—90 гг. (июль). Подписаны торговое соглашение с Египтом (июль), протокол о культурном и научном обмене с Замбией (июнь). Делегации ПСА выезжали в Конго (май) и Эквадор (декабрь), делегации САЖ — в Танзанию (август) и Анголу (сентябрь).

Были установлены дипломатич. отношения с Испанией (сентябрь) и Сингапуром (ноябрь). В конце 1986 г. А. имела дипломатич. отношения со 106 государствами.

Г. Миткевич.

АЛЖИ́Р

(Алжирская Народная Демократическая Республика)

Общие сведения. А. — государство в Сев. Африке. Площадь — 2381,7 тыс. км². Население — 21,5 млн. чел. (конец 1985 г., оценка); св. 98% — алжирцы (арабы и берберы), ок. 1 млн. алжирцев работают за границей (из них ок. 850 тыс. чел. — во Франции). Гос. религия — ислам, св. 99% населения — мусульмане. Офиц. язык — арабский. Столица — г. Алжи́р (св. 2 млн. жит.).

Государственный строй. Глава государства — президент, избираемый населением на 5 лет; с 1979 г. — Шадли Бенджедид, он же — главнокомандующий вооруж. силами. Законодат. орган — однопалатное Нац. народное собрание (ННС; 282 депутата, избираемых населением на 5 лет). Премьер-министр — А. Брахими. Мин. ин. дел — А. Т. Ибрахими.

Политические партии, профсоюзы и др. общественные организации. Правящая партия Фронт национального освобождения (ФНО) — единственная в стране. Обр. в 1954 г. Согласно Нац. хартии ФНО, его цель — построение в А. социалистич. общества. Ген. секретарь — Шадли Бенджедид. Руководитель Постоянного секретариата ЦК ФНО — М. Ш. Мессадия.

Под руководством партии ФНО действуют Всеобщий союз алжирских трудящихся (ок. 1 млн. чел., ген. секретарь — Ф. Бельахдар), Национальный союз алжирских крестьян, Национальный союз алжирской молодежи, Национальный союз алжирских женщин и др.

Экономическое положение. В 1986 г. продолжалось осуществление 2-го пятилетнего плана экономич. и социального развития страны на 1985—89 гг.; в связи с резким ухудшением конъюнктуры на мировом капиталистич. рынке нефти и газа алжирское руководство пересмотрело многие плановые показатели, в частности сокращена инвестиционная программа (со 107 до 80 млрд. алжирских динаров), уменьшена доходная часть гос. бюджета (со 123 до 90,5 млрд. алжирских динаров), его дефицит увеличился с 5 до 14 млрд. алжирских динаров. Отменено стр-во капиталоемких предприятий; приоритет отдан введению объектов производственной сферы, направленных на замещение импорта, а также стр-ву объектов с быстрой окупаемостью. Уменьшились закупки товаров производств. назначения на 60%, а также импорт продовольствия на 30%.

ВНП в 1986 г. увеличился на 2,9% (при плане 5,8%), составив 320 млрд. алжирских динаров. Структура ВВП (1984 г.; в %): нефтедобывающая и газовая пром-сть — 28,6, стр-во и обществ. работы — 16,3, торговля — 14,2, пром-сть — 13,2, с. х-во — 8,3.

Сельское хозяйство. Из 3,7 млн. чел., работающих по найму, в отрасли занято 854 тыс. чел., или 23%. Общественному сектору принадлежат 38% обрабат. земель, 29% занятых в отрасли и 30% с.-х. производства. В 1985 г. производство основных с.-х. культур (тыс. т; в скобках — в 1984 г., уточн. данные): пшеницы — 1400 (1200), ячменя — 1295 (588), овса — 107 (84), бобовых — 50 (45), винограда — 469 (415), апельсинов — 260 (228), картофеля — 800 (430), помидоров — 303 (298). На конец 1985 г. поголовье (тыс.; в скобках — в 1984 г., уточн. данные) кр. рог. скота — 1750 (1700), овец — 14700 (14500), коз — 3000 (2970), лошадей — 166 (165), верблюдов — 180 (170), дом. птицы — 22 (21) млн. В 1985 г. произведено (тыс. т; в скобках — в 1984 г., уточн. данные) мяса животных и птицы — 219 (214), молока — 610 (600), шкур и кож — 30 (28,4), яиц — 3,0 (2,5) млрд. шт. Снабжение населения продовольствием на 60% осуществляется за счет импорта.

Промышленность. В 1985 г. добыча и производство (млн. т; в скобках — в 1984 г., уточн. данные): нефти — 28,9 (29,5), конденсата — 15 (14), железной руды — 4,2 (3,7), сырых фосфатов — 1,2 (1,0), цемента — 6,2 (5,5), природного газа — 50 (46) млрд. м³, электроэнергии — 11,4 (10,3) млрд. кВт·ч. В 1985 г. собрано грузовых автомобилей — 6450 (в 1984 г. — 6619), автобусов — 835 (895), тракторов — 6300 (5927).

Транспорт. На конец 1985 г. длина (тыс. км) жел. дорог — 4,2, в т. ч. электрифицир. — 0,3, автодорог — 102, в т. ч. с твердым покрытием — 52; автопарк ок. 1 млн. машин.

Внешняя торговля. В 1986 г. (млрд. алжирских динаров; в скобках — в 1985 г.) экспорт — 40,8 (69,2), импорт — 49,0 (59,1). В 1985 г. ок. 98% экспорта приходилось на нефть, нефтепродукты, природный газ; импортировались (в %) машины и оборудование (31,0), продовольствие (22,2), полуфабрикаты (23,6). Главные контрагенты: Франция, Италия, ФРГ, США. Удельный вес социалистических стран: экспорт — 7,4%; импорт — 7,0%. Торговый оборот А. с СССР в 1986 г. составил 327,8 млн. руб. (405,2 — в 1985 г.).

Финансы. По гос. бюджету на 1987 г. (млрд. алжирских динаров; в скобках — в 1986 г.) доходы — 96 (91), расходы — 108 (105); бюджет капиталовложений — 45 (45). На конец 1986 г. внешняя задолженность (без краткосрочной) — 18,5 млрд. долл. На конец 1985 г. валютные запасы — 2,8 млрд. долл.

Денежная единица — алжирский динар. 4,63 дин. = = 1 долл. США (февраль 1987 г.).

Важнейшие события 1986 г. 16 января состоялся референдум, одобривший новую редакцию Нац. хартии — основополагающего политич. документа алжирской революции. Ее первая редакция была принята в 1976 г.; новая редакция подтверждает в целом курс на прогрессивное развитие страны, на сохранение позиций общественного сектора в качестве основы национальной экономики. Произведена реорганизация Постоянного секретариата ЦК партии ФНО (февраль). В марте — апреле проведены очередные съезды массовых общественных организаций, избрано их новое руководство.

Июльский (16-й) и декабрьский (17-й) пленумы ЦК партии ФНО были в основном посвящены вопросам преодоления негативных явлений в экономике; обсуждался ход выполнения заданий, намеченных 2-м планом социально-экономич. развития АНДР на 1985—89 гг., последствия мирового экономич. кризиса для нац. экономики, была отмечена необходимость уделять больше внимания развитию с. х-ва и др.; подчеркивалось, что в развитии страны главенствующим должен быть принцип «опоры на собственные силы». В ноябре прошла ежегодная конференция губернаторов, на которой обсуждались вопросы планирования экономики и улучшения системы управления ею, подъема качества пром. продукции и укрепления с. х-ва, воспитания молодежи. В декабре состоялась 4-я нац. конференция по вопросам развития; решения, принятые на ней, направлены на укрепление экономич. независимости А., улучшение условий жизни народа, а также на ликвидацию наблюдаемых в экономике негативных явлений. В августе торжественно отмечалась 30-я годовщина первого съезда партии ФНО, заложившего революционные основы партии нового типа в А. В ноябре в г. Константина имели место серьезные беспорядки, спровоцированные мусульманскими экстремистами.

Внешняя политика в 1986 г. Внешнеполитич. курс А. определялся его принадлежностью к Движению неприсоединения, арабскому миру и в целом оставался антиимпериалистич. и антиколониалистским. Более активной стала позиция А. по вопросам разоружения, особенно ядерного, а также в поддержку созыва междунар. конференции по Бл. Востоку с участием всех заинтересованных сторон, включая ООП. А. выступал с инициативами по восстановлению единства ПДС, стабилизации обстановки в Ливане, урегулированию чадской проблемы, активно поддерживал борьбу народов Юж. Африки, высказывался за перестройку междунар. экономич. отношений на справедливой основе. А. осудил агрессию США против Ливии. Проявлял особую озабоченность в связи с обстановкой в С.-З. Африке из-за неурегулированности западносахарской проблемы.

А. выступал за расширение отношений дружбы и взаимовыгодного сотрудничества с СССР и др. социалистич. странами.

Шадли Бенджедид совершил офиц. дружеств. визит в СССР (март); в ходе визита были подписаны Долгосрочная программа экономич., торг. и научно-технич. сотрудничества, соглашение об экономич. и технич. сотрудничестве и др. В СССР дважды побывал М. Ш. Мессадия (февраль — март, во главе делегации партии ФНО на 27-м съезде КПСС; август). В А. побывал пред. ГКЭС К. Ф. Катушев (июнь)

для участия в очередном заседании Постоянной межправительств. советско-алжирской комиссии по экономич. и научно-технич. сотрудничеству; подписаны протокол о расширении сотрудничества в области черной металлургии и металлообработки, геологии, горнодоб. и нефтегазовой пром-сти, электроэнергетики, водного и лесного х-ва, подготовки нац. кадров, торговли, а также кредитное соглашение по реализации контрактов, предусмотренных Долгосрочной программой экономич., торг. и научно-технич. сотрудничества. Состоялась встреча Э. А. Шеварднадзе с А. Т. Ибрахими на сессии Генеральной ассамблеи ООН в Нью-Йорке (сентябрь).

А. посетили Первый секретарь ЦК КПК, пред. Гос. совета, пред. Совета Министров Кубы Ф. Кастро, Ген. секретарь КПЧ, президент ЧССР Г. Гусак (сентябрь), пред. Президиума ВНР П. Лошонци (апрель), пред. Союзного исполнительного веча СФРЮ Б. Микулич (июнь), министры ин. дел Албании (февраль), КНДР (март) и др. А. Т. Ибрахими побывал в СФРЮ (апрель), ГДР (май).

Шадли Бенджедид выезжал в Швецию (апрель), Зимбабве (сентябрь, для участия в 8-й конференции Движения неприсоединения), Аргентину, Уругвай, Бразилию (октябрь), Ливию, Тунис (декабрь); А. Брахими — в Ливию (март), Турцию (апрель), Финляндию (июль); А. Т. Ибрахими — в Конго, Замбию, Мозамбик, Зимбабве, Анголу (январь), Мали (январь, ноябрь), Тунис (январь, февраль, октябрь, ноябрь), Францию, Ливию, Кувейт, Бахрейн, Катар, ОАЭ (февраль), ЙАР, Швецию, Австрию (март), Индию (апрель), Саудовскую Аравию (июль, сентябрь), Бенин (август), Нигер, Сирию, Италию (ноябрь).

А. посетили руководитель ливийской революции М. Каддафи (январь), президенты и главы государств Нигера С. Кунче (март, июнь), Сьерра-Леоне Дж. Саиду Момо (март), Гвинеи-Бисау Ж. Б. Виейра (май), Мали М. Траоре (июль), Бенина М. Кереку (октябрь), пред. Президиума ВНС НДРЙ Х. аль-Аттас (ноябрь), премьер-министры Туниса М. Мзали (март) и Р. Сфар (октябрь), Франции Ж. Ширак (сентябрь), пред. Совета Министров Италии Б. Кракси (октябрь), главы внешнеполитич. ведомств Ливии (январь), Мексики (январь), Уругвая (февраль), Ирана (февраль), Франции (февраль, май), Чада (февраль, май), Туниса (март), Ботсваны (март), НДРЙ (март), ФРГ (апрель), Гамбии (июль), Бенина (июль, сентябрь), Конго (июль), Индии (июль) и др.

В. Евгеньев (политика), А. Пахомов (экономика).

Культурная жизнь. Литература. Алжирские литераторы продолжают поиск путей развития нац. литературы, наряду с традиц. темами осваивают новые грани образа современника, иные ракурсы и подходы к жизненным проблемам. Алжирских романистов традиционно привлекает тема истории своего народа, его освободит. борьбы. Роман Л. Флиси «Время шрамов» критики назвали гимном Касбе (историч. квартал г. Алжир) — цитадели алжирского патриотизма. К. Земури в своем романе «Сад чужака» поднимает животрепещущую для алжирского читателя тему эмиграции. Вышел в свет первый роман писателя Н. Ульхаси «Мертвая зыбь», раскрывающий проблему голода на афр. континенте. Детская литература пополнилась романом «Приключения восставшего ребенка» А. Сефты — историей внутренней жизни ребенка, трудностей периода перехода в отрочество. Новые темы и новые герои обогатили жанр рассказа. Такова книга М. Фаси «История Абду, черепов и горы», обличающая ужас, нелепость, невыносимость войны, ее разрушающее действие на душу человека. Герои рассказов Фаси — люди, борющиеся за свои права, молодые, ищущие себя в жизни. Интересен сборник рассказов М. Бенджедду «Зеленый платок». Сидя в купе поезда, его герой создает в воображении картину своей славы и безоблачного счастья; однако, размышляя, он начинает понимать, что счастье таит не меньше сложностей, чем трудности жизни, требует не меньше духовных усилий, твердости, силы духа, чем испытания. Новая книга рассказов «Вопрос, взволновавший город» принадлежит перу Л. Беннаруса. Р. Зиани выпустил книгу «Новости моего сада», ее тема — уход горожанина в деревню.

Тема родины, освободит. борьбы нашла свое выражение и в поэтич. жанре, в частности в творчестве поэта Л. Флиси. Сб. стихов А. Беншехида «Арабиада» вдохновлен историей, легендами, мифами арабских народов, в нем нашли отражение поверья, народные сказания. Опубликованы сборники стихов поэтессы Л. Некаштали «Пучок травы, небо надежды». Природа, глубина и очарование простых вещей, жизнь во всех ее проявлениях отражены в стихах поэтессы А. Гендуз. Новую книгу «Лишенные корней» выпустила живущая во Франции признанная алжирская поэтесса Ф. Тиликет. Событием в литературной жизни А. стало издание антологии современной алжирской поэзии, куда вошли стихи 25 поэтов. Состоялись семинары «Литература и история», «Роман — эпопея и живая память народа». В г. Тизи-Узу прошел первый междунар. семинар «Алжирская ноябрьская революция в арабской литературе». Новым шагом в организации книжного дела в Алжире стали выставки-продажи книг.

Театр. Развитие алжирского театра характеризовалось появлением новых в этой области явлений и процессов. В настоящее время в А. действуют 9 профессиональных театров. Из театральных премьер года следует отметить постановку «Искусства комедии» Эдуардо де Филиппо в нац. театре А. (режиссер А. Бенаисса); постановщики спектакля использовали как приемы, характерные для итальянской нац. комедии, так и средства, традиционные в алжирском искусстве. Реж. А. Арбия поставил в этом же театре спектакль «Прекрасный кремовый костюм» по Р. Брэдбери. Постановщик, по его словам, хотел поднять проблемы алжирской молодежи, в частности проблему общения. По пьесе польского драматурга С. Мрозека «Эмигранты» в нац. театре был поставлен спектакль «Габу Лефкар»; главные роли в нем исполнили М. Бенгеттаф и З. Ш. Аяд. Театр г. Аннаба в пьесе «Сеятель ветра» (автор и постановщик Д. Хамуда) ставит вопрос о месте человека в обществе. Нац. балет, не дававший представлений в течение шести лет, подготовил две премьеры. Оба балета поставлены Х. Шерифом на музыку О. Вахида. В первом из них, «Изумрудном дереве», через романтически-сказочный сюжет проходит идея о взаимопонимании, единении людей. Тема второго, носящего название «Затемненное солнце», — положение женщины. Критикой был отмечен ряд сценич. удач постановщика и исполнителей, несмотря на недостаток опыта последних. Балетная труппа создана и в театре г. Сиди-Бель-Аббес.

В г. Алжир открыта детская хореографическая студия при музыкальной ассоциации «Эль-Кортобия»; ее организаторы стремятся к синтезу универсальных танцевальных приемов и элементов и особенностей алжирского нац. танца. Новый импульс получило и развитие театра для детей. В г. Алжир реж. А. Арус сформировал новый коллектив профессиональных актеров, цель которого — постановка спектаклей для детей.

Событием театрального сезона стал фестиваль профессиональных театров; в нем приняли участие шесть театров и два любительских коллектива. Лучшими актерами года были названы М. Бенгеттаф и Л. Белабед. В рамках фестиваля состоялись круглые столы «Любительский театр: прошлое и настоящее», «Отношения между театром и телевидением», «Тенденция арабского театра».

Музыка. Наиболее характерной чертой алжирской музыкальной жизни является постоянный интерес к нац. музыкальному наследию и традициям. Событием стал выпуск первой пластинки с записью алжирской классич. музыки в стереофоничу. записи. Дни «раи» — одного из наиболее распространенных нац. музыкальных направлений прошли в Аннабе. Музыкальные критики отмечают новую волну внимания к такому традиционному жанру, как «шааби». При большом интересе публики в г. Алжир прошел конкурс исполнителей и ансамблей, работающих в этом жанре. В последнее время стал заметен интерес к традиционной андалузской музыке. Пользуется популярностью исполнитель произведений в стиле хаузи Бен Трики. В концертах классической музыки исполнялись произведения Баха, Моцарта, Бетховена, Вивальди. Традиционной для А. формой организации музыкальной работы была и остается деятельность музыкальных ассоциаций, таких, как «Автар Тилимсен», которая широко ведет подготовку молодых исполнителей для хора и оркестра, как «Андалузия», работающая в направлении алжирской классической музыки, «Эр-Рашидийя», «Фунун Зирьяб», занимающиеся концертной деятельностью.

Популярный певец Софьян — мастер кабильской песни; в последней записанной им кассете «Улыбка» он выступает как композитор, автор текста и исполнитель. Незаурядным талантом обладает Н. Нуари, собирающий и воспроизводящий в первозданном виде мелодии и песни Оресских гор. Огромную аудиторию собрал проходивший в столице День музыки. В нем приняли участие 122 музыкальных коллектива. В г. Константина состоялся междунар. фестиваль музы-

ки «малуф». Постоянной чертой культурной жизни А. становится декабрьский фестиваль классич. музыки, собирающий с каждым годом все большее число участников и слушателей. В нем приняли участие известные музыкальные коллективы из 11 стран, в т. ч. СССР, ПНР, ЧССР, ГДР, Франции, Великобритании, США.

Кино. 1986 г. ознаменовался рядом творч. удач алжирских кинематографистов. Один из известных и самобытных алжирских реж. М. Л. Хамина завершил работу над фильмом «Последний снимок». Действие фильма происходит в 1939 г., когда героиня фильма, молодая французская учительница, приезжает работать в А. Ее интерес, внимание к своим алжирским ученикам вызывают неприязнь, агрессивную реакцию французских поселенцев. Под давлением этого обстоятельства она вынуждена уехать обратно на родину. Состоялась премьера фильма А. Рашеди «Мельница», события которого развиваются в небольшом алжирском городке сразу после достижения независимости. Фильмы А. Ганема «Жена для моего сына» и С. Мазифа «Хурия» поднимают общую, весьма актуальную для А. тему о положении женщины в обществе, преодолении консерватизма, пережитков прошлого.

В июне в г. Оран состоялся первый междунар. фестиваль короткометражных фильмов, проходивший под знаком Междунар. года мира. На фестивале было показано более 200 фильмов алжирских мастеров экрана, кинематографистов СССР, ПНР, Кубы, Вьетнама, Туниса, Швейцарии, Франции. В г. Аннаба состоялся первый кинофестиваль средиземноморских стран, собравший 17 стран-участниц. Алжирский кинематограф был представлен на фестивале арабских фильмов во Франции; на междунар. фестивале в Канне был показан фильм М. Л. Хамины «Последний снимок», фильм Р. Лараджи «Крыша, семья» демонстрировался на междунар. фестивале комедийных фильмов в Италии, фильмы «Раи» и «Мельница» представляли А. на фестивале в Карфагене (Тунис).

Живопись. Алжирские художники активно работают как в традиц., так и в новых для алжирского искусства жанрах, неизменно наполняя их нац. содержанием. Классич. для алжирского искусства жанр — миниатюра — получил развитие в работах таких мастеров, как С. А. Бентунис, Т. Букуруи, Хафзи, Б. Бендауд. Сюда входят как сюжетные миниатюры, так и орнаментальные с использованием элементов арабской каллиграфии. Неизменно привлекает интерес алжирских художников историко-патриотич. тема. Она получила отражение в полотнах известного художника Б. Фареса «Черные ночи», «Фатима будет помнить всегда», «Переход запретной зоны». Патриотич. тема близка и творчеству художницы и скульптора Д. Захии, создавшей в г. Гельма монумент. скульптурную многофигурную композицию на тему освободит. борьбы алжирского народа против колонизаторов. Люди и пейзажи Кабилии — основная тема творчества одного из известных художников А. Н. Шеграна. Для творчества С. Хиуна характерна тема современного города, его труд, динамика, напряжение будней. Заявили о себе и такие художники, как Н. Садуни, М. Гессум (акварель, графика), М. Мельяни (декоративное искусство). В жанре графики работает Х. Харун, романтик, «поэт кисти», воспевающий красоту, правду жизни. Интерес вызвала выставка рисунков, иллюстраций, карикатур А. Укиса. Темы работ художника — трагедия Ливана, судьба палестинского народа, голод и нищета многих народов планеты.

Традиционно для А. создание живописных композиций на стенах зданий, на панно, размещаемых вдоль дорог. На первый план в этих композициях вышли темы коллективного труда и социальной активности. Алжирские художники демонстрируют свои работы за рубежом. В январе в Москве проходила выставка картин художника Л. Хаккара. Мастера рисунка участвовали в передвижной выставке «Колониализм и антиколониализм в Африке», в междунар. фестивале в г. Сьер (Швейцария) и др.

Архитектура. Развитие архитектуры и строительства в А. в значительной степени сдерживается нехваткой средств, что не позволяет осуществлять сколько-нибудь масштабные проекты. В столице сооружается новый социально-культурный молодежный центр «Неджма», который должен включать три зала для любителей музыки, библиотеку, три кинозала, киноконцертный зал и выставочный зал. Примером интересного решения городского пространства стало оформление площади в г. Блида, выполненное известным алжирским художником Д. Мартинесом. Зрительный центр площади — фонтан и бассейн — оформлены с использованием традиц. арабо-андалузских мотивов, характерных для исламского декоративного искусства. Был организован ряд архитектурных конкурсов. Так, в г. Алжир проводился конкурс на лучший проект застройки одной из центр. площадей столицы — площади 1 Мая. Состоялся первый общенациональный конкурс по архитектуре и градостроительству, который планируется сделать ежегодным; его цель — поощрять талантливых специалистов в этой области и способствовать формированию нац. школы архитектуры.

В фонд ценностей мирового культурного значения решением ЮНЕСКО отнесены квартал Касба в г. Алжир, дворец бея в г. Константина и архитектурный ансамбль Мзаб.

Е. Вершинина.

АНГО́ЛА

(Народная Республика Ангола)

Общие сведения. А. — государство в Ю.-З. Африке. Площадь — 1246,7 тыс. км². Население — 8,5 млн. чел. (1986 г., оценка); овимбунду, кимбунду, баконго, вачокве, ваньянека, овамбо, гереро, лунда и др. Св. 50% верующих — христиане (гл. обр. католики), бо́льшая часть остальных придерживается местных традиц. верований. Офиц. язык — португальский. Столица — Луа́нда (ок. 1,5 млн. жит., 1986 г.).

Государственный строй. Президент А. — пред. МПЛА—Партии труда; с 1979 г. — Ж. Э. душ Сантуш, он же — пред. Совета министров, пред. НА и главнокомандующий Народными вооруж. силами освобождения А. (ФАПЛА). Высший законодат. орган — Народная ассамблея (НА; 318 депутатов, избираемых населением на 5 лет). Мин. внешних сношений — А. Ван-Дунен.

Политические партии и общественные организации. Народное движение за освобождение Анголы — Партия труда (МПЛА—ПТ) — единственная в стране. Обр. в 1977 г. на базе массовой политич. организации МПЛА, осн. в 1956 г. МПЛА—ПТ строится на принципах демократич. централизма. В основу практич. деятельности положены идеи научного социализма, концепция построения общества, свободного от эксплуатации.

Под руководством МПЛА—ПТ действуют профсоюзное объединение — Национальный союз трудящихся Анголы (НСТА; обр. в 1960 г., ген. секретарь — П. Лувуалу, входит в ВФП), Организация ангольских женщин (ОАЖ; обр. в 1978 г., ген. секретарь — Рут Нето), ЖМПЛА — Молодежь партии (обр. в 1978 г., нац. секретарь — Д. Ф. Бартоломеу).

Экономическое положение. Отрицательное воздействие на экономику А. в 1986 г. по-прежнему оказывали продолжающаяся агрессия ЮАР и оккупация ее войсками юж. районов А., а также значительное понижение цен на нефть на мировом капиталистич. рынке (ок. 90% валютных поступлений страны). В результате диверсий контрреволюционных банд УНИТА оставалась парализованной осн. транспортная артерия страны — Бенгельская жел. дорога; были нарушены хозяйственные связи между различными провинциями, многие районы юга и центра оказались практически исключенными из экономич. жизни. Фактором, серьезно усугублявшим экономич. положение, являлась внешняя задолженность А. странам Запада.

ВНП в 1986 г. (оценка) составил 4,9 млрд. долл., в т. ч. создано (в %) в пром-сти — 68, с. х-ве — 5.

В пром-сти в 1986 г. единственной динамично развивающейся отраслью была нефтяная; объем ее производства — 12,0 млн. т, как и в 1985 г. (оценка). Добыча алмазов, согласно оценке, также осталась на уровне 1985 г. (0,7 млн. каратов). Производство электроэнергии (в 1985 г.) — 790 млн. кВт·ч (оценка).

В с. х-ве, пострадавшем в 1986 г. от засухи, практически не произошло положит. сдвигов. Несколько возросло производство кофе (ок. 25 тыс. т — 1986 г.). Товарное производство др. основных культур не претерпело изменений; в

1985 г. собрано (тыс. т, оценка) кукурузы — 24, риса — 3, сизаля — 2,5, хлопка — 1,3. Улов рыбы в 1985 г. — 135 тыс. т.

В 1983 г. длина (тыс. км) жел. дорог — 3,3, автодорог — 72,3, в т. ч. с твердым покрытием — 6,0; автопарк (тыс. машин) — св. 40, в т. ч. грузовых — 20,0.

В 1986 г. (оценка, млрд. долл.; в скобках — в 1985 г.) экспорт — 1,8 (2,09), импорт — 0,5 (1,8). Экспортировались нефть, нефтепродукты, алмазы, кофе, сжиж. газ; импортировались машины и оборудование, пром. товары, сырье и материалы.

Гос. бюджет на 1984 г. сбалансирован по доходам и расходам в сумме 94,41 млрд. кванз. Общая сумма кратко- и среднесрочных долгов А. достигает примерно 2,6 млрд. долл.

Денежная единица — кванза, 29,62 кванзы = 1 долл. США (начало 1986 г.).

Важнейшие события и внешняя политика в 1986 г. В январе состоялся пленум ЦК МПЛА — Партии труда, рассмотревший ряд организационных вопросов, в частности принято решение о создании двух новых отделов ЦК — аграрной политики, а также по делам молодежи и массовых общественных организаций. На прошедшей в конце января сессии НА утверждены гос. бюджет и гос. план на 1986 г., законопроекты «О поправке к конституции НРА», предусматривающей расширение полномочий президента страны, и «О введении должности гос. министра» и т. д. В феврале в соответствии с указом президента А. была осуществлена реорганизация правительства; ее целью является обеспечение более эффективного контроля за выполнением задач, возложенных на различные органы гос. механизма, а также преодоление различных негативных явлений: протекционизм, местничество, коррупция. В ноябре принят избирательный закон в связи с предстоящими выборами в НА и провинциальные НА, в котором, в частности, увеличен срок полномочий депутатов с трех до пяти лет. В декабре прошли выборы в НА и местные органы власти, в общей сложности избрано 1820 депутатов, представляющих все народности и социальные слои населения; выборы, прошедшие в столице и во всех 18 провинциях А., явились важным этапом в укреплении и развитии демократии, в привлечении трудящихся к управлению государством.

Во внешней политике правительство А. продолжало проводить курс на борьбу против империализма, колониализма, выступало за упрочение мира и международной безопасности, в поддержку нац.-освободит. борьбы народов, за укрепление африканского единства, принимало активное участие в Движении неприсоединения.

Важным направлением внешнеполитич. деятельности А. по-прежнему оставалось достижение урегулирования на Юге Африки. В январе в Москве состоялись регулярные советско-анголо-кубинские консультации, на которых были обсуждены актуальные междунар. проблемы и прежде всего положение на Юге Африки. 8 марта правительство НРА опубликовало заявление, в котором указывалось, что Вашингтон не может далее оставаться в роли посредника в урегулировании проблем между Анголой и ЮАР. Поводом к заявлению послужил прием в Белом доме лидера УНИТА Ж. Савимби. В мае войска расистской ЮАР совершили вторжение на территорию А. В июне ЮАР была организована очередная диверсия: в анкольском порту Намиб были взорваны нефтехранилища и находившиеся на рейде торговые суда. Для обсуждения этой акции по просьбе А. было созвано чрезвычайное заседание Совета Безопасности ООН.

В апреле в Луанде была проведена встреча глав «прифронтовых» государств, на которой обсуждалось положение на Юге Африки; в том же месяце прошло совещание в верхах португалоязычных стран Африки: Анголы, Гвинеи-Бисау, Мозамбика, Кабо-Верде, Сан-Томе и Принсипи, которые, в частности, рассмотрели вопрос обострения обстановки на Юге Африки в связи с прямым вмешательством США во внутренние дела А.

Продолжали успешно развиваться советско-ангольские отношения. Делегация МПЛА—ПТ во главе с Ж. Э. душ Сантушем принимала участие в работе 27-го съезда КПСС (февраль — март). В мае состоялся офиц. дружественный визит Ж. Э. душ Сантуша в СССР; по итогам визита опубликовано совместное советско-ангольское заявление о положении на Юге Африки, подписан план сотрудничества между КПСС и МПЛА—ПТ на 1986—88 гг. В СССР побывали делегация НА (сентябрь), которая была принята А. А. Громыко, а также мин. планирования Анголы Лопу ду Насименту (январь; подписан ряд межправительственных документов об оказании А. содействия в развитии с.-х-ва и животноводства, рыболовства и здравоохранения).

В октябре в Москве подписано соглашение о сотрудничестве А. с СЭВ в различных областях экономики, науки и техники, а также создание смешанной комиссии по сотрудничеству СЭВ и А.

А. посетили президент Ирана С. Хаменеи (январь), пред. Исполкома ООП Я. Арафат (май), президент Заира Мобуту Сесе Секо (июль).

Ж. Э. душ Сантуш посетил Конго (июнь), Замбию (сентябрь), Гвинею-Бисау (октябрь), Мозамбик (октябрь).

Ж. Э. душ Сантуш принимал участие в работе 22-й сессии ОАЕ (Эфиопия, июль), 8-й Конференции глав государств и правительств неприсоединившихся стран (Зимбабве, сентябрь), совещании глав государств и правительств «прифронтовых» государств (Мозамбик, октябрь).

Установлены дип. отношения с Вануату (июль), Сейшельскими Островами (ноябрь), Венесуэлой (декабрь).

И. Аунапу.

АНДО́РРА

А. — государство на Ю.-З. Европы, между Францией и Испанией. Площадь — 465 км². Население — св. 30 тыс. чел. (1985 г.); ок. $^1/_3$ из них коренные андоррцы (остальные гл. обр. испанцы и французы). Офиц. языки — каталанский, испанский и французский. Столица — Андорра-ла-Вьеха (15 тыс. жит.). А. находится под общим протекторатом Франции и Урхельского епископа (Испания). Президент Франции и Урхельский епископ считаются соправителями А. Законодат. орган — Генеральный совет (однопалатный парламент из 28 членов); последние парламентские выборы состоялись в 1985 г. Исполнительный совет (правительство, глава которого избирается парламентом) управляет внутренними делами А. Пред. Исполнительного совета — Дж. Пинтат Солас.

Ок. $^1/_2$ нац. дохода дают торговля и обслуживание иностр. туристов (ежегодно их бывает несколько миллионов). Есть небольшие пром. предприятия. Овцеводство. Валюты — французская и испанская. Внешняя торговля ведется преимущественно с Францией. Франция же ведает и междунар. делами А.

АНТИ́ГУА И БАРБУ́ДА

Общие сведения. А. и Б. — государство в Вест-Индии на о-вах Антигуа, Барбуда и Редонда в группе М. Антильских о-вов. Входит в Содружество. Площадь — 442,6 км². Население — 82 тыс. чел. (1985 г.), в основном негры. Большинство верующих — христиане (в основном англикане). Офиц. язык — английский. Столица и гл. порт — Сент-Джо́нс (на о. Антигуа, 36 тыс. жит.).

Государственный строй. Глава государства — англ. королева, представленная губернатором (У. Джейкобс). Законодат. власть принадлежит парламенту, состоящему из палаты представителей (ПП; 17 деп., избираемых населением на 5 лет) и сената (17 чл., 11 из к-рых назначаются генерал-губернатором по рекомендации премьер-министра). Премьер-министр — В. Бёрд. Мин. ин. дел — Л. Бёрд.

Политические партии и профсоюзы. Лейбористская партия Антигуа (ЛПА). Осн. в нач. 40-хгг. Правящая. 16 мест в ПП. Лидер — В. Бёрд. Прогрессивное лейбористское движение (ПЛД). Осн. в 1970 г. Оппозиц. партия. 1 место. Лидер — Р. Холл. Объединенная национальная демократическая партия (ОНДП). Осн. в 1986 г. на базе объединения новой Национальной демократической партии и Объединенного народного движения. Лидер — И. Хит. Карибское освободитель-

ное движение Антигуа (КОДА). Осн. в 1960 г. Лидер — Т. Хектор.

Профессиональный и рабочий союз Антигуа. Осн. в 1940 г. 10 тыс. чл. Пред. — У. Робинсон. Союз рабочих Антигуа. Осн. в 1967 г. 10 тыс. чл. Пред. — М. Даниел.

Экономическое положение. Основа экономики — обслуживание туристов и с. х-во. Экономически активное население — 28 тыс. чел., из к-рого 20% — безработные. Структура занятого населения (в %, 1983 г.): обслуживание (включая туризм) — 29,5, с. х-во и рыболовство — 9,8, пром-сть — 9,2, торговля — 20,8, транспорт — 10,9, стр-во — 10,5. ВВП (1983 г., в текущих ценах) — 229,6 млн. вост.-кариб. долл., в т. ч. (в %, 1982 г.): обслуживание (включая туризм) — 45,3, торговля — 20,7, пром-сть — 4,8, транспорт и связь — 13,3, с. х-во — 5,9, стр-во — 9,8. Имеются предприятия по произ-ву сахара, рома, одежды, сборке электронной аппаратуры, кокосового и хлопкового масла. Установленная мощность электростанций — 29 тыс. кВт, выработка электроэнергии — 63 млн. кВт·ч.

Под с.-х. угодьями в 1984 г. было занято 11 тыс. га. Выращиваются фрукты (9 тыс. т, 1985 г.), кукуруза (1 тыс. т), овощи (1 тыс. т), батат, таро, маниок, сах. тростник, бобы, кокосовые орехи, хлопчатник, перец, оливки. Поголовье (тыс., 1985 г.) кр. рог. скота — 17, свиней — 7, овец — 13, коз — 12, лошадей — 1. Улов рыбы и др. морепродуктов — 2,2 тыс. т (1984 г.).

Длина автодорог — 960 км. Автопарк — 9,1 тыс. машин (1985 г.). Узкоколейная ж. д. — 97,5 км.

В 1984 г. (млн. вост.-кариб. долл.) экспорт — 91,9, импорт — 406,9; дефицит торг. баланса покрывается в основном за счет поступлений от иностр. туризма. В 1985 г. А. и Б. посетили 204 тыс. туристов (включая 64 тыс. круизных). Осн. статьи экспорта: сахар-сырец, патока-меласса, ром, хлопок-сырец, цитрусовые, одежда, электронная аппаратура; импорта: продовольствие, оборудование, топливо и пром. товары. Осн. торг. партнеры — Великобритания, США и Канада. Денежная единица — восточнокарибский долл.; 2,7 вост.-кариб. долл. = 1 долл. США (сентябрь 1986 г.).

Важнейшие события и внешняя политика в 1986 г. С начала года ухудшилось внутриполитич. и экономич. положение А. и Б. Оппозиция обвинила пр-во В. Бёрда в коррупции. В правящей ЛПА резко усилилась фракц. борьба. В апреле Объединенное народное движение (ОНД) и новая возглавляемая И. Хитом Нац. демократич. партия (НДП) объединились, образовав центристскую Объединенную нац. демократич. партию (ОНДП), к-рая избрала своим лидером И. Хита.

Бюджетный дефицит А. и Б. достиг рекордного уровня. В связи с этим пр-во вынуждено было заморозить работы в гос. секторе и прекратить наем новой рабочей силы. Были получены займы от Италии (10 млн. долл. на развитие г. Сент-Джонс), консорциума 5 иностр. банков (11,1 млн. долл. на реконструкцию междунар. аэропорта); началась реализация займа КНР (2 млн. вост.-кариб. долл. на жилищное стр-во). В конце года пр-во выступило с заявлением об усилении контроля за деятельностью иностр. компаний.

Во внеш. политике пр-во А. и Б. продолжало проводить проамер. курс. Воен. суда США продолжали пользоваться правом захода в порты страны, на ее территории осуществлялась подготовка вооруж. формирований стран—членов Организации восточнокарибских государств (ОВКГ). В. Бёрд принял участие во встрече с президентом США Р. Рейганом на Гренаде (февраль), а также в совещании глав стран Карибского сообщества (КАРИКОМ) в Джорджтауне (Гайана, июль), посв. экономич. проблемам региона. В июне Л. Бёрд участвовал в совещании министров ин. дел стран КАРИКОМ в Белизе. В апреле — мае А. и Б. участвовала в воен. маневрах, проведенных США в басс. Карибского моря.

В. Булавин.

АНТИ́ЛЬСКИЕ ОСТРОВА́ (НИДЕРЛАНДСКИЕ)

А. О. — владение Нидерландов в Вест-Индии; состоит из федерации Кюрасао — на о-вах Кюрасао (472 км²), Бонайре (281 км²), Синт-Эстатиус, Саба, части о. Сен-Мартен и территории Аруба — на о. Аруба (190 км²). Площадь —1011 км² (включая о. Аруба). Население — 292 тыс. чел., в т. ч. население о. Аруба — 67 тыс. чел. (1984 г., оценка), гл. обр. негры и мулаты. Св. 90% населения живет на о-вах Кюрасао и Аруба. Св. 80% верующих — католики. Офиц. язык — голландский, широко распространен диалект «папиаменто». Адм. центры — Ви́ллемстад на о. Кюрасао (115 тыс. жит. с пригородами) и Ораньестад на о. Аруба (25 тыс. жит.).

С 1954 г. А. О. формально являются автономной частью Королевства Нидерландов. Им предоставлено внутр. самоуправление. Внеш. политика и оборона А. О. — прерогатива пр-ва Нидерландов. Глава исполнит. власти — королева Нидерландов, представленная губернаторами (Р. Ромер — в федерации Кюрасао и Ф. Тромп — на Арубе). Имеются также Советы министров, возглавляемые премьер-министрами (Д. Мартина — в федерации Кюрасао и Х. Эман — на Арубе).

Законодат. органы — однопалатные Законодат. собрания: в федерации Кюрасао — 22 чл., избираемых на 4 года, в т. ч. (после выборов 22 ноября 1985 г.) 14 — от о. Кюрасао, по 3 — от о-вов Бонайре и Сен-Мартен и по 1 от о-вов Саба и Синт-Эстатиус; на Арубе — 21 чл., избираемый на 4 года. Кроме того, каждая островная территория А. О. имеет свои местные органы власти.

Партии Кюрасао: Национальная народная партия (ННП). Осн. в 1948 г. 6 мест в Законодат. собрании. Лидер — М. Либерия Петерс. Новое Антильское движение (НАД). Осн. в 1979 г. 4 места. Лидер — Д. Мартина. Демократическая партия Кюрасао (ДПК). Осн. в 1945 г. 3 места. Лидер — А. Диас. Демократическая партия Сен-Мартена. 3 места. Демократическая партия Бонайре. 2 места. Народное движение Наветренных островов. 1 место. Демократическая партия Синт-Эстатиуса. 1 место. Патриотический союз Бонайре. 1 место. Рабочий фронт освобождения. 1 место. Партии Арубы: Избирательное движение народа (ИДН). Осн. в 1973 г. 8 мест. Лидер — Б. Крус. Народная партия Арубы (НПА). Осн. в 1942 г. 7 мест. Лидер — Х. Эман. Патриотическая партия Арубы (ППА). Осн. в 1949 г. 2 места. Лидер — Б. Низбет. Демократическая партия Арубы (ДПА). 2 места. Национальное демократическое действие (НДД). 2 места.

Основные профсоюзы А. О.: Национальная конфедерация профсоюзов Кюрасао. Осн. в 1965 г. 13 тыс. чл. Входит в МКСП. Пред. —Х. Спенсер. Федерация рабочих Кюрасао. Осн. в 1964 г. 8 тыс. чл. Пред. — Б. София. Христианская конфедерация профсоюзов Нидерландских Антил. Осн. в 1950 г. 4 тыс. чл. Входит в ВКТ. Пред. — Х. Ройер.

Основа экономики — обслуживание иностр. туризма и переработка импортной (в основном венесуэльской) нефти. В 1983 г. ВВП составил 1,1 млрд. долл., в т. ч. (в %): обслуживание и туризм — 54, переработка нефти — 18, др. отрасли обрабат. пром-сти — 8, с. х-во и рыболовство — 2. Общая численность занятого населения — 75 тыс. чел. (1983 г.), в т. ч. (в %): обслуживание и торговля — 47,6, пром-сть — 9,7, стр-во — 5,9, транспорт — 5, с. х-во и рыболовство — 0,5. Безработных — 25% трудоспособного населения в федерации Кюрасао и 40% —на Арубе (1986 г.).

Мощность нефтепереераб. з-да по прямой перегонке на о. Кюрасао (арендован на 5 лет Венесуэлой) — 16 млн. т в год (январь 1986 г.); загрузка мощностей составляла 63%. Общая мощность электростанций — 400 тыс. кВт, произ-во электроэнергии — 2,3 млрд. кВт·ч (1983 г.). Добыча (тыс. т, 1983 г.) фосфатов — 57 (на Кюрасао), соли — 330. Имеются предприятия пищевкусовой, текст. пром-сти, по сборке электронной аппаратуры (на о. Кюрасао), нефтехимии (на о. Аруба).

Выращиваются сорго (2 тыс. т, 1985 г.), алоэ, сизаль, кукуруза, сах. тростник, бобы, овощи, цитрусовые. Поголовье (тыс. т, 1985 г.) кр. рог. скота — 9, свиней — 8, овец — 9, коз — 23. Улов рыбы и др. морепродуктов — 1,9 тыс. т (1984 г.).

В 1985 г. А. О. посетили 713,6 тыс. туристов (включая круизных), в т. ч. Арубу — 206,7 тыс. чел. Доходы от иностр. туризма составили 328,1 млн. долл.

Длина автодорог с твердым покрытием — 1400 км, в т. ч. на о. Кюрасао — 650 км, Арубе — 450 км. Автопарк — 57,3 тыс. машин.

Экспорт А. О. (млн. гульденов, 1984 г.) — 1340, импорт — 1390. Дефицит внешнеторг. баланса частично покрывается доходами от иностр. туризма. Осн. статьи экспорта (доля в %): нефтепродукты — 90, пром. изделия — 3, фосфаты и продукты нефтехимии — 2; импорта: сырая нефть, оборудование, пром. товары, продовольствие. Доля в экспорте (в %, 1984 г.): США — 55,1, Великобритания — 7,2, Ямайка — 4,7, Колумбия — 4,7; в импорте: Венесуэла — 51,7, Нигерия — 15,5, США — 12, ОАЭ — 4,2.

Денежная единица Кюрасао и Арубы — гульден. 1,8 гульдена = 1 долл. США (октябрь 1986 г.).

Важнейшие события и внешняя политика в 1986 г. Внутриполитич. и экономич. положение на А. О. было напряженным в связи с выходом из состава А. О. Арубы [с 1 января 1986 г. остров получил статус территории Королевства Нидерландов с внутр. самоуправлением; внеш. политика и оборона о-ва будут в ведении пр-ва Нидерландов], а также резким сокращением доходов, вызванным свертыванием нефтеперерабат. промышленности и значит. ростом безработицы.

На выборах на А. О. (без Арубы, ноябрь 1985 г.) правящий блок во главе с ННП потерпел поражение от оппозиц. блока, возглавляемого НАД, к-рый получил 15 из 22 мест в Законодат. собрании (ЗС). Премьер-министром федерации Кюрасао стал лидер НАД Д. Мартина. Стремясь улучшить экономич. положение федерации Кюрасао после выхода Арубы из состава А. О., пр-во Д. Мартина увеличило капиталовложения в индустрию туризма и стр-во междунар. центра торговли.

На выборах на о. Аруба (ноябрь 1985 г.) победу одержал также блок 4 оппозиц. партий НПА, ППА, ДПА и ННД, получивший 13 из 21 места в ЗС о-ва. Премьер-министром стал лидер НПА Х. Эман. *В. Булавин.*

АОМЫ́НЬ

А. (Макао) — территория на побережье и о-вах Южно-Китайского моря. Владение Португалии. Площадь — 16 км². Население — 450 тыс. чел. (1985 г., оценка); китайцы — 97%, маканизы (португальцы, родившиеся в А.) — 2% и др. Офиц. язык — португальский. Адм. центр — г. Аомынь (св. 180 тыс. жит., 1985 г.). Управляется португальским губернатором (с мая 1986 г. — д-р Жоакин Пинту Машаду), при котором — Совещат. совет и Законодат. собрание. КНР считает А. территорией, захваченной у Китая, не признает «оккупации и управления Макао и относящихся к нему территорий» Португалией. В 1986 г. велись переговоры между КНР и Португалией об изменении статуса А.

Основа экономики А. — туризм и обслуживающие его отрасли, в которых гл. обр. участвует частный капитал Сянгана и инвестиц. компании КНР, а также произ-во на экспорт одежды, текстильных изделий, игрушек, искусств. цветов, электронной продукции, кож. изделий и др. товаров. В 1985 г. ВВП (в%) в результате увеличения пром. произ-ва и сохранения экспорта на высоком уровне возрос на 3,5 (в 1984 г. — на 9,5); структура ВВП: пром-сть — 40, туризм — 27, стр-во — 9, торговля — 6, финансы — 4, прочие — 14. Самодеят. население — 130—150 тыс. чел.; занятые (в %) в пром-сти — 46, торговле, туризме и др. сферах обслуживания — 40, с. х-ве — 5, стр-ве — 4, гос. аппарате — 4.

Ведущие отрасли пром-сти — швейная и текстильная (ок. 400 предприятий, 40 тыс. рабочих, 70% экспорта), произ-во игрушек (50 ф-к).

С.-х. угодья занимают 2% территории (выращивают рис, овощи, развиты птицеводство, свиноводство), леса — 40%. Важную роль играет рыболовство. Длина шоссе — 45 км. В 1984 г. автопарк (тыс. машин): легковых — 17, грузовых — 2,6, мотоциклов — 9,8.

В 1985 г. (млн. долл.; в скобках — в 1984 г.) экспорт — 898 (909), импорт — 772 (795). Экспортировались одежда и текстиль — 639 (636), игрушки — 103 (91), искусств. цветы — 25 (35), электронная продукция — 23 (29), кож. изделия — 22 (19) и др.; импортировались потребит. товары — 115, продовольствие — 94 (59), стройматериалы — 59, минеральное топливо — 47 (48), пром. сырье — 39 и др. Гл. контрагенты (в%): в экспорте — США (32,4), Сянган (18,2), Франция (10,5), ФРГ (10), КНР (6,7); в импорте — Сянган (43,9), КНР (21,3), Япония (10,2).

В 1985 г. число туристов составило 4,4 млн. чел., в основном из Сянгана (80%).

В А. имеются пять казино, ипподром, собачьи бега, ночные клубы, опиумокурильни. Отчисления от прибылей игорных и др. развлекат. заведений составляют $^2/_3$ гос. доходов.

В 1985 г. исполнение бюджета (млрд. патак): доходы — 2,5, расходы — 2,43.

Денежная единица — патака (привязана к доллару Сянгана, который также обращается в А.). В декабре 1986 г. 8,1 патаки = 1 долл. США. Валютное регулирование отсутствует, иностр. инвесторам предоставляются различные льготы. *Ф. Тринич.*

АРГЕНТИ́НА
(Аргентинская Республика)

Общие сведения. А. — государство в Юж. Америке. Площадь — 2,8 млн. км². Население — св. 30 млн. чел. (1986 г., оценка); св. 80% — аргентинцы. Господств. религия — католицизм. Офиц. язык — испанский. Столица — Буэ́нос-Айрес (2980 тыс. жит., Большой Буэнос-Айрес — столица с пригородами, — св. 9 млн. жит., 1986 г.).

Государственный строй. А. — федеративная республика (22 провинции, 1 Нац. территория, 1 Федеральный округ). Глава государства и правительства — президент, избираемый на 6 лет; он же — главнокомандующий вооруж. силами; с декабря 1983 г. — Р. Альфонсин. Высший законодат. орган — Нац. конгресс, состоящий из сената (46 чл.) и палаты депутатов (254 чл.). Мин. ин. дел — Д. Капуто.

Политические партии и профсоюзы. Гражданский радикальный союз (ГРС). Осн. в 1957 г. Буржуазно-реформист. партия, опирающаяся на мелкую и ср. буржуазию, интеллигенцию, студенчество. Пожизненный пред. — Р. Альфонсин. Хустисиалистская партия (Перонистская). Осн. в 1958 г. Буржуазно-реформист. партия, пользующаяся влиянием среди рабочих, беднейших слоев населения. Пред. Нац. совета (формально) — Мария Эстела Мартинес де Перон. Первый вице-президент — В. Л. Саади. Христианско-демократическая партия. Осн. в 1980 г. Лидеры — Х. Альенде, Ф. Серро. Партия непримиримости (ПН). Осн. в 1957 г. Занимает демократич., антиимпериалистич. позиции. Пред. нац. к-та — М. Лоренсес. Движение объединения и развития (ДОР). Осн. в 1963 г. Выражает интересы кр. и ср. пром. и торг. буржуазии. Лидеры — А. Фрондиси, Р. Фрихерио.

В А. существует ряд социалистич. партий: Объединенная социалистическая партия (лидер — С. А. Ласара), Социалистическая народная партия (ген. секретарь — Г. Эстебэс Бовро), Социал-демократическая партия и др.

Коммунистическая партия А. (КПА). Осн. в 1918 г. Ген. секретарь — А. Фава.

Всеобщая конфедерация труда (ВКТ). Осн. в 1930 г. Входит в МКСП. Ген. секретарь — С. Убальдини.

Экономическое положение. В 1986 г. ВВП вырос на 5,5%, пром. произ-во увеличилось на 5%, с.-х. произ-во — на 6%, стр-во — на 4%. Структура ВВП (в %): с. х-во и рыболовство — 13,1, добыв. пром-сть — 2,5, обрабат. пром-сть — 25,1, электро-газо-водоснабжение — 3,6, транспорт и связь — 10,8, стр-во — 7,5, торговля — 14,3, финансы — 8,8, услуги — 5,7, гос. аппарат — 8,6. Продолжалась политика приватизации гос. сектора и привлечения в экономику иностр. инвестиций. Государство сохраняло по-прежнему сильные позиции в атомной пром-сти (100%), угольной (100%), добыче нефти и газа (86%), произ-ве электроэнергии, выплавке чугуна и стали, ж.-д. транспорте, воен. пром-сти. В 1986 г. общая сумма прямых частных иностр.

капиталовложений превысила 4 млрд. долл., из них на долю США приходилось 2/5. Иностр. капитал почти полностью контролировал автомоб., нефтехимич., химич., фармацевтич., табачную пром-сть, стр-во. Число безработных в 1986 г. сохранилось на уровне 1985 г., составив 1,8 млн. чел., что равнялось 16% экономически активного населения.

Промышленность. Местное произ-во удовлетворяло 80% внутр. спроса на машины и пром. оборудование, св. 95% потребностей в нефти. В 1986 г. произведено св. 40 млрд. кВт·ч электроэнергии, в т. ч. 50% на ТЭЦ, 42% — на ГЭС и 6% на АЭС.

Производство важнейших видов промышленной продукции

Виды продукции	1984 г.	1985 г.
Нефть, млн. м³	29,8	29,5
Газ, млрд. м³	14,7	14,8
Уголь, тыс. т	509	560
Сталь, млн. т	2,6	2,9
Чугун, млн. т	1,1	1,3
Бумага и картон, тыс. т	667	670
Экстракт квебрахо, тыс. т	93	94
Автомобили, тыс.,	183	190
в т. ч. легковые	156	160
Производство говядины, млн. т	2,9	2,9

Сельское хозяйство. Для с. х-ва характерно наличие огромных частных владений: 5,7% зем. собственников владеют 74,5% всей земли. Главный с.-х. р-н — Пампа (влажные черноземные степи), на к-рый приходится 92% произ-ва зерновых, 94% масличных, 10% технич. культур, 48% овощей. В Пампе сосредоточено 80% поголовья кр. рог. скота и 54% поголовья овец. В целом она обеспечивает ок. 70% всей с.-х. продукции страны, св. 80% с.-х. экспорта. В 1985 г. поголовье (млн.) кр. рог. скота — 53, овец — 35, свиней — 3,5, лошадей — 3.

Посевная площадь и валовой сбор основных с.-х. культур

Культуры	Посевная площадь (млн. га)		Сбор (млн. т)	
	1984/85 г.	1985/86 г.	1984/85 г.	1985/86 г.
Пшеница	7,5	5,6	13,2	8,7
Кукуруза	3,8	3,7	12,6	12,4
Рожь	1,4	1,4	0,2	0,2
Овес	1,5	1,5	0,4	0,4
Соя	3,3	3,5	6,5	7,2
Льняное семя	1,0	0,8	0,4	0,4
Подсолнечное семя	2,0	3,1	3,2	4,1

Транспорт. Длина ж. д. — ок. 40 тыс. км, из к-рых в удовлетворит. состоянии только ок. 50%. Длина автодорог — 260 тыс. км, из к-рых 48 тыс. с твердым покрытием. Автопарк — 4,7 млн. машин, в т. ч. 3,6 млн. легковых. Тоннаж торг. флота — 3 млн. бр. рег. т.

Внешняя торговля. В 1986 г. (млн. долл.) экспорт — 7200, импорт — 4100. Ок. 80% стоимости экспорта приходилось на с.-х. продукты (мясо, мясопродукты, шерсть, кожи, зерновые, масличные и т. д.). Импортировались машины и пром. оборудование (30% стоимости импорта в 1985 г.), топливо (5%), сырье и полуфабрикаты (50%). Осн. торг. партнеры — США, Бразилия, Япония, ФРГ, Италия, Испания, Нидерланды, Великобритания, СССР.

Финансы. Бюджет вновь сведен с дефицитом (3% ВВП). Внеш. долг в конце 1986 г. — 52 млрд. долл. Запасы золота и междунар. ликвидных средств — 1,5 млрд. долл. (конец 1986 г.). Уровень инфляции в 1986 г. — 79%. Денежная единица — аустраль. 1 аустраль = 0,7 долл. США (конец 1986 г.). В 1986 г. произошло несколько минидевальваций аустраля.

Важнейшие события 1986 г. Внутриполитич. обстановка в А. продолжала оставаться сложной. Пр-во Р. Альфонсина по-прежнему стремилось проводить линию на укрепление демократич. режима, ликвидацию наследия воен. диктатуры, пересмотр действующего законодательства. В мае на рассмотрение конгресса были представлены проект новой конституции, предусматривающий расширение компетенции законодат. власти, проект реформы судебной системы и проект реформы системы образования. В сентябре принят закон о профсоюзной деятельности, значительно расширивший права профсоюзов, в связи с чем впервые за 12 лет состоялся конгресс ВКТ (ноябрь). Была восстановлена автономия крупнейшего в стране университета (ун-т Буэнос-Айреса). В октябре принят закон о нац. обороне.

Ультраправые круги совершили ряд террористич. актов в столице (апрель) и предприняли попытку покушения на жизнь президента (май). В крупнейших городах страны по призыву демократич. организаций прошли демонстрации против угрозы правого гос. переворота, за наказание виновных в репрессиях в период воен. диктатуры (июнь).

Ряд высших военных, в т. ч. бывш. президент ген. Л. Гальтьери, некоторые члены воен. хунт были осуждены на длит. сроки тюремного заключения за некомпетентность и безответственность в период англо-аргентинского конфликта 1982 г. (сентябрь). Верховный суд А. утвердил приговоры к пожизненному заключению быв. президента и главы воен. хунты ген. Х. Р. Виделы и члена воен. хунты адмирала Э. Массеры (декабрь) за грубые правонарушения в период воен. диктатуры. Быв. начальник полиции пров. Буэнос-Айрес ген. Р. Кампс осужден на 25 лет тюремного заключения (декабрь).

Осуществление чрезвычайной антиинфляционной программы («план Аустраль») и выдвинутые президентом обвинения в адрес профсоюзов и левых партий в дестабилизации курса правительства (январь) привели к обострению внутриполитич. обстановки в стране. По призыву ВКТ состоялись 4 всеобщие забастовки против социально-экономич. политики правительства (январь, март, июнь, октябрь). Прошли забастовки профсоюзов учителей, водителей городского транспорта, пилотов гражд. авиакомпании, электриков (июнь), железнодорожников (сентябрь) и др. Во второй половине года активизировались выступления трудящихся гос. сектора против правительств. планов передачи гос. предприятий в частные руки. В столице прошли массовые демонстрации протеста гос. служащих (декабрь). Состоялись выступления с.-х. рабочих, мелких и средних землевладельцев против агр. политики правительства (апрель, июнь), кульминацией к-рых стал «Марш против нищеты» в Буэнос-Айресе (октябрь). Всего в 1986 г. в стране зарегистрировано 722 забастовки.

В ноябре в Буэнос-Айресе состоялся 16-й съезд Компартии А., к-рый призвал демократич. силы страны к созданию Фронта нац. и соц. освобождения.

Внешняя политика в 1986 г. Пр-во А. проводило активный внешнеполитич. курс, развивая отношения с латиноамер. гос-вами, принимало деятельное участие в Движении неприсоединения и группе поддержки Контадоры, выступало за разоружение и разрядку междунар. напряженности. Р. Альфонсин выезжал в Австралию, Японию, Саудовскую Аравию (июль), Зимбабве (сентябрь, для участия в 8-й Конференции глав государств и правительств неприсоединившихся стран), Испанию (октябрь), США (ноябрь), Бразилию (декабрь), Д. Капуто — в США (февраль, июнь), Бельгию (март). А. посетили президенты Уругвая Х. М. Сангинетти (февраль), Перу А. Гарсия Перес (март), Бразилии Ж. Сарней (июль, подписано соглашение о двусторонней экономич. интеграции), Алжира Шадли Бенджедид (октябрь), министры ин. дел Канады Дж. Кларк (сентябрь), Мексики Б. Сепульведа (октябрь) и др.

В связи с введением Великобританией «запретной зоны» вокруг Фолклендских (Мальвинских) о-вов вновь обострилась обстановка в Юж. Атлантике (ноябрь — декабрь).

А. разорвала дип. отношения с ЮАР (май).

Состоялись офиц. визиты в СССР Р. Альфонсина (октябрь) и Д. Капуто (январь).

А. Гончаров (политика), З. Романова (экономика).

АФГАНИСТА́Н

(Демократическая Республика Афганистан)

Общие сведения. А. — государство в Азии. Площадь — 647,5 тыс. км². Население (млн. чел.) — св. 17 (1985 г., оценка); афганцы (пуштуны; ок. 9), таджики (св. 3), узбеки (ок. 1,5), хазарейцы (св. 1,0), туркмены (ок. 0,5) и др. Гос. религия — ислам. Офиц. языки — пушту и дари. Столица — Кабу́л (1,2 млн. жит., 1986 г.).

Государственный строй. Высший орган гос. власти — Революц. совет; и. о. председателя — Х. М. Цамкани (с ноября 1986 г.). Пред. Совета обороны — Наджиб (с мая 1986 г.; до него — Б. Кармаль). Пред. Совета Министров — С. А. Кештманд. Мин. ин. дел — А. Вакиль (с декабря 1986 г.; до него — Ш. М. Дост).

Политические партии, профсоюзы и др. общественные организации. Народно-демократическая партия А. (НДПА). Осн. в 1965 г. Ген. секретарь ЦК — Наджиб (с мая 1986 г.; до него — Б. Кармаль).

Профсоюзы А. Осн. в 1978 г.

Национальный фронт (с января 1987 г.; до этого назывался Нац. отечественный фронт) — массовая общественно-политич. организация. Обр. в 1981 г. Пред. — А. Р. Хатеф.

Экономическое положение. В 1986 г. продолжалось укрепление экономич. положения ДРА. Увеличилось произ-во многих видов пром. и с.-х. продукции, план за 3 квартала 1986/87 финанс. г. пром-стью перевыполнен на 10,7%, улучшилась работа транспорта и связи. В 1985/86 финанс. г. (млрд. афгани; в скобках — в 1984/85 финанс. г., уточн. данные) ВВП — 150,5 (150,0), капиталовложения — 13,3 (13,2); нац. доход на душу населения — 7792 афгани (8086).

Сельское хозяйство. В 1985/86 финанс. г. посевные площади (тыс. га) — 3834 (в 1984/85 финанс. г. — 3829). В 1985 г. индекс с.-х. производства (1974—1976 гг. = 100) — 98 (1984 г. — 101). В 1985/86 финанс. г. сбор (млн. т; в скобках — в 1984/85 финанс. г., уточн. данные) пшеницы — 2,85 (2,86), ячменя — 0,33 (0,33), кукурузы — 0,80 (0,80), риса — 0,48 (0,48); (тыс. т) картофеля — 310 (317), овощей и бахчевых — 610 (615), винограда — 510 (510), фруктов и орехов — 415 (420), хлопка-сырца — 75 (68), сах. свеклы — 5 (26), масличных семян — 45 (45), хлопкового семени — 50 (45), сах. тростника — 73 (73). В 1986 г. поголовье (млн.; в скобках — в 1985 г.) кр. рог. скота — 3,80 (3,80), овец — 19,07 (19,05), в т. ч. каракульских — 4,52 (4,51), коз — 2,95 (2,95), лошадей, мулов и ослов — 1,76 (1,76), верблюдов — 0,27 (0,27), птицы — 6,79 (6,76). В 1985/86 финанс. г. (в скобках — в 1984/85 финанс. г.) произ-во (тыс.) каракульских шкурок — 1495 (1490), мелкого кожевенного сырья — 7830 (7765), тяжелого кожевенного сырья — 775 (770); произ-во (тыс. т) шерсти — 24 (24), мяса — 234 (234), молока — 875 (874); яиц — 550 (547) млн. шт. В 1986 г. парк (тыс.) с.-х. тракторов — 3,1, комбайнов — 0,17. В 1985/86 финанс. г. (в скобках — в 1984/85 финанс. г.) поставки минер. удобрений земледельцам — 155,3 (145,2) тыс. т.

Промышленность. В 1986 г. действовало 338 предприятий фабрично-заводской пром-сти, в т. ч. гос. и смешанных — 118. В 1985/86 финанс. г. (в скобках — в 1984/85 финанс. г., уточн. данные) произ-во пром. продукции (млрд. афгани) — 35,5 (32,8). Добыча и произ-во (тыс. т) каменного угля — 151 (148,3), соли — 51 (53), газового конденсата — 8,1 (7,3), гипса — 8,3 (8,3), цемента — 127,6 (111,6), химич. удобрений — 126 (120,5), хлопка-волокна — 15,8 (11,4), сахара — 0,2 (0,7), растит. масел — 3,6 (2,7), пшеничн. муки — 174 (153,5), изюма — 48,3 (52,1); природного газа — 2,7 (2,8) млрд. м³; тканей фабрич. выработки (млн. м): х.-б. — 55 (45,3), шерстяных — 0,25 (0,32); медикаментов — на 553 (409,3) млн. афгани; электроэнергии — 1058 (1027,4) млн. кВт·ч.

Транспорт. В 1986 г. длина (км) ж. д. Кушка (СССР) — Торагунди — 5,5, газопроводов — 294, автодорог (тыс. км) — 18,8, в т. ч. с твердым покрытием — 8,8 (из них асфальтир. — 2,8, уточн. данные). На начало 1986 г. автопарк (тыс. машин): легковых — 27,5, грузовых — 22,0, автобусов — 10,9, мотоциклов и мотороллеров — 10,3.

Внешняя торговля. В 1985/86 финанс. г. (млн. долл., в скобках — в 1984/85 финанс. г., уточн. данные) экспорт — 567 (633), импорт (без учета ввоза в счет внешней помощи) — 883 (1098); экспортировались природный газ — 309,4, сухофрукты и орехи — 94,5, ковры — 26,8, свежие фрукты — 26,2, кожевенное сырье — 22,9, шерсть — 22,4, лекарств. растения — 21,5, хлопок — 19,5, каракуль — 5,7 и др.; импортировались (без учета ввоза в счет внешней помощи) машины, оборудование и транспортные средства — 321,3, нефтепродукты — 128,1, ткани — 87,5, шины и камеры — 45,8, растит. масла — 30,5, прокат и металлоизделия — 25,6, пряжа и нитки — 19,3, чай — 18,6, телевизоры — 17,9, мыло — 12,3, табачные изделия — 11,4, пшеница — 10,5 и др. Гл. контрагенты (в %): в экспорте — СССР (67,7), Пакистан (10,7), ЧССР (6,9), Индия (3,6), Великобритания (2,7), ФРГ (2,1), ГДР (1,3); в импорте — СССР (64,4), Япония (16,9), КНР (2,6), Индия (2,2), ФРГ (1,9), Пакистан (1,3), Великобритания (1,1).

Финансы. Исполнение гос. бюджета в 1985/86 финанс. г. (млн. афгани; в скобках — исполнение в 1984/85 финанс. г., уточн. данные): расходы — 64 515 (52 940), в т. ч. на экономич. развитие — 13 785 (11 088); доходы — 54 064 (46 698). В 1985/86 финанс. г. дефицит платеж. баланса (млн. долл.) — 120,0 (в 1984/85 финанс. г. — 170,2). На декабрь 1986 г. валютные резервы (млн. долл.) — 258,5 (в декабре 1985 г. — 295,2).

Денежная единица — афгани. 50,6 афгани = 1 долл. США (декабрь 1986 г.).

Важнейшие события 1986 г. В условиях необъявленной войны со стороны сил империализма и реакции руководство ДРА продолжало решать социально-экономич. и политич. задачи, выдвинутые национально-демократич. революцией. Основные усилия были сосредоточены на расширении социальной базы революции, упрочении гос. власти на местах.

Большое значение для укрепления нац. экономики и расширения ее материально-технич. базы имело утверждение на Пленуме ЦК НДПА (март) Основных направлений экономич. и социального развития ДРА на 1986—1990 гг. В них были определены главные задачи развития различных отраслей нац. экономики, предусматривающие ускорение экономич. и социального развития страны.

Важное значение для дальнейшего развития НДПА и государства имели 18-й и 19-й пленумы ЦК НДПА (май, июль), провозгласившие курс на перестройку партийно-политич. работы, всех сфер обществ. жизни. В частности, на 19-м пленуме был существенно расширен состав ЦК за счет избрания в него представителей рабочего класса, крестьянства и интеллигенции; создана центральная ревизионная комиссия при ЦК НДПА; рассмотрен вопрос о приеме в НДПА членов ряда леводемократич. организаций.

Событием большой важности в жизни А. явился чрезвычайный расширенный пленум ЦК НДПА, состоявшийся в конце декабря 1986 г. На нем были выдвинуты принципы нац. примирения в стране, учитывающие интересы всех классов и социальных групп населения. В соответствии с ними предусматривается прекращение огня, отказ от вооруженной борьбы при решении вопросов настоящего и будущего Афганистана; обеспечение справедливого представительства всего народа в политич. структуре и экономич. жизни; отказ от преследования за прежнюю политич. деятельность, всеобщая амнистия; сохранение и приумножение истор., нац. и культурных традиций; полное уважение исламской религии. Руководствуясь этими принципами, в Кабуле приступила к работе Высшая чрезвычайная комиссия по нац. примирению (образована в сентябре 1986 г.). Было также объявлено о готовности афганского руководства начать диалог с самым широким кругом политич. сил, находящихся как внутри страны, так и за ее пределами, а также сформировать коалиционное правительство нац. единства. В соответствии с принципами нац. примирения обеспечиваются условия для развития частнопредпринимательской деятельности, при проведении земельно-водной реформы будут учитываться интересы безземельных крестьян, а также крупных и мелких землевладельцев.

Продолжал укрепляться авторитет НДПА, ее численность к концу года достигла 170 тыс. чел. Возрастала роль профсоюзов и других массовых организаций в жизни общества.

В октябре завершился первый этап выборов в местные органы гос. власти и управления. В голосовании приняло участие 85% избирателей, имеющих право голоса. Избрано св. 14 тыс. депутатов, представляющих все слои населения.

В апреле в Кабуле состоялась джирга (совет) пуштунских племен, проживающих в пограничных с ДРА районах Пакистана, на которой присутствовало св. 1,7 тыс. представителей более чем 20 племен. Были рассмотрены вопросы о единстве пуштунов и белуджей в борьбе против попыток реакционных сил ликвидировать свободы и историч. привилегии племен, об укреплении дружбы с ДРА.

Внешняя политика в 1986 г. Внешнеполитич. курс А. основывался на принципах мирного сосуществования и активного неприсоединения. Заметно расширились контакты и связи с зарубежными странами, укрепился авторитет ДРА на междунар. арене. Основным направлением внешнеполитич. деятельности являлось создание благоприятных междунар. условий для дальнейшего развития национально-демократич. революции и, в первую очередь, скорейшего политич. урегулирования положения вокруг ДРА. В этих целях в Женеве прошли два этапа (май, июль — август) седьмого раунда афгано-пакистанских переговоров по политич. урегулированию через личного представителя ген. секретаря ООН Д. Кордовеса. Важным шагом, направленным на скорейшее достижение урегулирования, явился вывод из ДРА шести полков из состава ограниченного контингента советских войск (октябрь). Однако продолжающееся возрастание воен. и финанс. помощи афганской контрреволюции со стороны США, их союзников по НАТО, Пакистана, Ирана и реакционных мусульманских режимов обусловливало сохранение напряженной обстановки вокруг А.

Успешно продолжали развиваться советско-афганские отношения. СССР с офиц. визитом посетил Наджиб (декабрь); в ходе его встречи с М. С. Горбачевым стороны выразили полное удовлетворение динамичным развитием советско-афганских отношений. В апреле СССР посетил С. А. Кештманд; в ходе визита был подписан Договор между СССР и ДРА об основных направлениях экономич. и торг. сотрудничества на период 1986—90 гг. Делегация НДПА приняла участие в работе 27-го съезда КПСС (февраль — март). Подписано соглашение о товарообороте между СССР и ДРА на 1986—90 гг. (февраль). В сентябре в Кабуле состоялось шестое заседание постоянной межправительств. советско-афганской комиссии по экономич. сотрудничеству.

А. поддерживал широкие связи с социалистич. странами. С. А. Кештманд участвовал в качестве наблюдателя в 42-м заседании сессии СЭВ в Бухаресте (ноябрь). Делегации НДПА принимали участие в работе 17-го съезда КПЧ (март), 13-го съезда БКП (апрель), 11-го съезда СЕПГ (апрель), 19-го съезда МНРП (июнь), 4-го съезда НРПЛ (ноябрь), 6-го съезда КП Вьетнама (декабрь).

А. активный участник Движения неприсоединения. Делегация во главе с мин. просвещения А. С. Каюми приняла участие в конференции министров просвещения неприсоединившихся стран в Гаване (апрель), делегация во главе с С. А. Кештмандом — в 8-й Конференции глав государств и правительств неприсоединившихся стран в Хараре (Зимбабве, сентябрь).

А. поддерживал дипломатические отношения более чем с 80 государствами.

Н. Карпов (экономика), А. Юшманов (политика).

БАГА́МСКИЕ ОСТРОВА́

(Содружество Багамских Островов)

Общие сведения. Б. О. — государство в Вест-Индии. Входит в Содружество. Расположено на архипелаге Багамские о-ва, состоящем из 700 о-вов; наиболее крупные из них — Андрос, Бол. Абако, Бол. Багама, Бол. Инагуа (о-ва Теркс и Кайкос остаются колонией Великобритании). Площадь — 13,9 тыс. км². Население — 258 тыс. чел. (1986 г., оценка); 85% — негры и мулаты. По религии — англикане, баптисты, католики. Офиц. язык — английский. Столица — На́ссо (Нассау) на о. Нью-Провиденс (58 тыс. жит.).

Государственный строй. Согласно конституции, глава государства — королева Великобритании, представленная генерал-губернатором (Дж. Кэш). Законодат. орган — парламент, состоящий из палаты собрания (ПС, 43 чл., избираемых на 5 лет) и сената (16 чл., назначаемых генерал-губернатором). Премьер-министр — Л. О. Пиндлинг. Мин. ин. дел — К. Мейнард.

Политические партии и профсоюзы. Прогрессивная либеральная партия (ПЛП). Осн. в 1953 г. Правящая. 32 места в ПС. Лидер — Л. О. Пиндлинг. Свободное национальное движение (СНД). Осн. в 1972 г. 11 мест. Лидер — К. Айзекс.

Конгресс профсоюзов Содружества Багамских Островов. Пред. — Д. Ноулс.

Экономическое положение. В 1984 г. ВВП — 1649 млн. долл. (в постоянных ценах 1982 г.). В с. х-ве создается 4,4% ВВП, занято 2% трудоспособного населения, отрасль удовлетворяет потребности страны в продовольствии на 20% (1986 г.). Под с.-х. угодьями занято 16 тыс. га. Выращиваются фрукты (апельсины, ананасы, бананы) и овощи (томаты, огурцы) на экспорт, гл. обр. в США и Канаду. Поголовье (тыс., в 1983 г.) кр. рог. скота — 4, овец — 38, коз — 18, домашней птицы — 1000. В пром. секторе производится 10,8% ВВП (1985 г.). Пром-сть характеризуется неразвитостью отраслевой структуры. Добываются соль, арагонит (на экспорт в США); производится цемент, медикаменты, пластмассы и др. Ведутся нефтепереработка, лесозаготовки, рыболовство. Установленная мощность электростанций — 275 тыс. кВт. Мощность установок по прямой перегонке на нефтеперерабат. з-де компании «Бахамс ойл рифайнери» — 24,9 млн. т нефти в год.

Асфальтированные дороги (длина 3,32 тыс. км) имеются на о-вах Нью-Провиденс (ок. 1 тыс. км), Бол. Багама (720 км), Эльютера, Кэт и Лонг-Айленд; ж. д. нет. Автопарк (1978 г.) — 51,3 тыс. машин.

Туризм — осн. сектор экономики, на который приходится (1985 г.) 70% ВВП, 65% рабочих мест и 60% гос. доходов. В 1985 г. Б. О. посетили 2,5 млн. туристов. Нассо является междунар. валютным центром (ок. 300 банковских учреждений, большинство из которых принадлежит США).

В 1984 г. (млн. долл.; в скобках — уточн. данные за 1983 г.) экспорт — 234,6 (258,1), в т. ч. нефть и нефтепродукты — 89% всей стоимости, остальное — медикаменты, цемент, ром, целлюлоза, соль, морепродукты; импорт — 302,4 (323,0), в т. ч. нефть для реэкспорта и переработки — 77%, машины, пром. оборудование и трансп. средства, продовольствие и готовые изделия. Осн. торг. партнеры — США, Иран, страны ЕЭС, Ангола, Япония.

В 1985 г. (млн. долл.) гос. доходы — 249,9, расходы — 263,6. Внеш. задолженность (1984 г.) — 226,2 млн. долл. Золотовалютные резервы на конец 1985 г. — 193,9 млн. долл.

Денежная единица — багамский доллар, равный 1 долл. США.

Важнейшие события в 1985 г. Инфляционные процессы остались на прежнем уровне. Безработные составили около 30% экономически активного населения. Правительство выделило 3,4 млн. долл. на борьбу с контрабандой наркотиков и распространением наркомании, которая превратилась в серьезную проблему на островах. Наряду с развитием туризма уделялось значительное внимание привлечению на острова новых компаний — банковских и страховых. В законодательство были внесены соответствующие изменения с целью укрепления репутации островов как «налогового рая».

Э. Белый, С. Пенкина.

БАНГЛАДЕ́Ш

(Народная Республика Бангладеш)

Общие сведения. Б. — государство в Юж. Азии. Входит в Содружество. Площадь — 143,9 тыс. км² (включая площадь рек). Население — св. 100 млн. чел. (1986 г., оценка); бенгальцы (св. 98%), чакма, могх, кхаси, а также выходцы из Индии. 86% верующих — мусульмане, ок. 12% — индуисты, ок. 1% — христиане. Офиц. язык —

бенгальский. Столица — Дакка (Дхака; ок. 4 млн. жит., 1985 г.).

Государственный строй. Глава государства — президент, избираемый населением на 5 лет; с октября 1986 г. — Х. М. Эршад; он же — главнокомандующий вооруж. силами. Законодат. власть — у однопалатного Национального собрания (НС; 330 депутатов, избираемых на 5 лет). Премьер-министр — М. Р. Чоудхури (с июля 1986 г.; до него — Х. М. Эршад). Министр иностранных дел — Х. Р. Чоудхури.

Политические партии и профсоюзы. С 1 января 1986 г. разрешена деятельность политич. партий и профсоюзов. В Б. насчитывается св. 70 партий и политич. групп. Основные партии: правящая Национальная партия (НП), Народная лига (НЛ), Национальная народная партия (ННП), Национальная социалистическая партия (НСП), Националистическая партия Бангладеш (НПБ), Джамаат-и-ислами, Мусульманская лига, Халифатское движение Бангладеш.

Коммунистическая партия Бангладеш (КПБ). Пред.— М. Сингх, ген. секретарь — М. Фархад. 6 мест в парламенте.

Ведущие оппозиц. объединения — блок 8 левых и демократич. партий (создан в 1983 г. как блок 15 партий) с участием НЛ, КПБ, ННП, НСП и др.; блок 7 правоцентристских партий во главе с НПБ.

Национальная рабочая лига. Входит в МКСП. Профсоюзный центр Бангладеш. Ген. секретарь — С. А. Маник. Входит в ВФП. Объединенный совет рабочих и служащих.

Экономическое положение. В 1986 г. оно несколько улучшилось в результате высокого урожая риса, сокращения импортных расходов в связи с падением цен на нефть, увеличением денежных переводов бангладешцев, работающих за границей (с 11 465 млн. так в 1984/85 финанс. г. до 16 611 млн. так в 1985/86 финанс. г.). В 1985/86 финанс. г. прирост ВВП (на базе постоянных цен 1972/73 финанс. г.; в %; в скобках — в 1984/85 финанс. г., уточн. данные) — 4,9 (3,8), в т. ч. в с. х-ве — 4,9 (2,8), в пром-сти — 3,2 (3,3), стр-ве — 4,4 (12,2), на транспорте — 5,1 (2,6), торговле — 7,3 (6,1); нац. доход на душу населения возрос на 3,5 (0,4).

Сельское хозяйство. В 1985/86 финанс. г. (в скобках — в 1984/85 финанс. г., уточн. данные) в с. х-ве создано 46,8% (46,9%) ВВП; сбор (тыс. т) риса — 15 177 (14 622), пшеницы — 1042 (1464), картофеля — 1102 (1160), сладкого картофеля — 612 (683), сах. тростника — 6640 (6877), лука — 140 (140), чая — 40 (38), джута — 1380 (930), табака — 47 (50); некоторое улучшение продовольств. положения позволило сократить импорт пшеницы до 987 (1834), риса — до 52 (741).

Промышленность. В 1985/86 финанс. г. (в скобках — в 1984/85 финанс. г., уточн. данные) в пром-сти создано 9,8%(10,0%) ВВП, в т. ч. в фабрично-заводской — 5,5% (5,6%); производство (тыс. т) джутовых изделий — 437 (521), х.-б. пряжи — 43,1 (48,2), сахара — 82,5 (88,5), бумаги — 90,4 (84,7), удобрений — 946 (809), цемента — 292 (240), стали в слитках — 96 (101), нефтепродуктов (из импортной нефти) — 964 (943), х.-б. тканей — 59,7 (62,7) млн. м, природного газа — 3022 (2679) млн. м³, электроэнергии — 4,77 (4,59) млрд. кВт·ч.

Транспорт. В 1986 г. длина (тыс. км) жел. дорог — 2,88, автодорог — 143, в т. ч. с твердым покрытием — 7,4. В 1985/86 финанс. г. (тыс. т; в скобках — в 1984/85 финанс. г., уточн. данные) грузооборот морских портов: Читтагонга — 6336 (7386), Чалны — 2360 (2705).

Внешняя торговля. За 10 месяцев 1985/86 финанс. г. (млн. так; в скобках — в 1984/85 финанс. г., уточн. данные) экспорт — 18 728 (26 225), импорт — 35039 (68 263); экспортировались джутовые изделия — 6403 (10 951), джут — 2248 (3900), швейные изделия — 3236 (3722), креветки и лягушачьи лапки — 2348 (2164), кожи и кожизделия — 1437 (1920), чай — 836 (1570), нафта — 372 (537) и др.; импортировались машины и оборудование — 7733 (11 835), нефть и нефтепродукты — 3907 (10 445), химич. товары — 4576 (7158), продовольств. товары — 2471 (15017), растит. масла и маслосемена — 3427 (4653), черные металлы — 2546 (4200), хлопок — 1255 (2137), пряжа — 1303 (2019), цемент — 966 (1488) и др. Гл. контрагенты: США, Япония, Великобритания, Саудовская Аравия, Сингапур, ОАЭ, КНР, СССР. Постоянный дефицит торг. баланса покрывается за счет иностр. займов и даров, а также переводов бангладешских граждан, работающих за границей.

Финансы. По госбюджету на 1986/87 финанс. г. (млн. так; в скобках — в 1985/86 финанс. г.) доходы — 37 380 (32 280), текущие расходы — 37 400 (34 205), расходы на развитие — 53 840 (45 835). Внешний долг к началу 1985 г.— 8344 млн. долл.; валютные резервы на конец 1985 г.— 337 млн. долл. 1 июля 1986 г. общая сумма предоставленных Б. иностр. займов, кредитов и даров (по обязательствам) составила 19 665 млн. долл. (45% — дары), в т. ч. продовольств. помощь — 3580 млн. долл.

Денежная единица — така. 30,3 таки = 1 долл. США (сентябрь 1986 г.).

Важнейшие события 1986 г. В стране продолжалась острая политич. борьба между правящим военным режимом во главе с Х. М. Эршадом и оппозицией, которая требовала отмены военного положения, создания переходного нейтрального гражданского правительства и проведения свободных общенациональных выборов. Военная администрация, пойдя на некоторые уступки (разрешение политич. и профсоюзной деятельности, вывод военных из правительства, объявление дат проведения парламентских и президентских выборов), одновременно предприняла шаги по расколу оппозиции и осуществлению своего плана «перехода от военного к демократическому правлению». В условиях сохранения военного положения были проведены парламентские (7 мая) и президентские (15 октября) выборы. На парламентских выборах победу одержала созданная военным режимом 1 января Национальная партия (153 места), а на президентских — Х. М. Эршад (получил ок. 85% голосов участвовавших в выборах избирателей). Накануне президентских выборов Х. М. Эршад ушел в отставку из армии, вступил в НП и был избран ее председателем. Главная оппозиц. партия в парламенте — Народная лига (76 мест) вместе с другими оппозиц. партиями бойкотировала президентские выборы. 10 ноября парламент принял 7-ю поправку к конституции, которая узаконила действия военной администрации с момента ее прихода к власти в 1982 г. В тот же день в стране было отменено военное положение (введено в марте 1982 г.), восстановлено действие конституции.

Внешняя политика в 1986 г. Внешнеполитич. курс Б. по-прежнему был сориентирован на преимущественное укрепление связей с США, др. развитыми капиталистич. странами, а также с мусульманскими государствами, которые оставались для нее основными источниками внешней экономич. и финанс. помощи. По ряду актуальных вопросов современности — упрочению всеобщего мира, предотвращению ядерной войны и разоружению — Б. ориентировалась на позицию большинства неприсоединившихся стран. Правительство продолжало усилия по расширению сотрудничества в рамках Ассоциации регионального сотрудничества Юж. Азии (СААРК). В августе в Дакке состоялась 1-я встреча министров ин. дел СААРК. Активизировалась деятельность Б. в ООН, группе 77, ОИК и др. междунар. организациях. В сентябре мин. ин. дел Х. Р. Чоудхури был избран пред. 41-й сессии ГА ООН.

Х. М. Эршад выезжал в Бутан (июнь), Непал, Мальдивскую Республику, Шри-Ланку (июль), Индию (июль, ноябрь), Пакистан (август), Саудовскую Аравию (декабрь); Х. Р. Чоудхури — в Мальдивскую Республику, Шри-Ланку, Марокко, ФРГ (январь).

В Б. побывали президенты ФРГ Р. Вайцзеккер (февраль), Бирмы У Сан Ю (ноябрь), председатель КНР Ли Сяньнянь (март), премьер-министр Турции Т. Озал (октябрь), папа Иоанн Павел II (ноябрь), мин. ин. дел Индии В. П. Шив Шанкар (июль).

В Дакке подписаны соглашения о воздушном сообщении с Саудовской Аравией (апрель) и Бутаном (июнь), протоколы о товарообороте с АРЕ (февраль), технич. и экономич. сотрудничестве с СРР (август), бартерной торговле с КНР (ноябрь), а также протоколы о культурном обмене с ЧССР (октябрь) и ГДР (ноябрь).

Е. Нестеров (политика), А. Тринич (экономика).

БАРБА́ДОС

Общие сведения. Б. — государство в Вест-Индии, на одноименном о-ве в группе М. Антильских о-вов. Входит в Содружество. Площадь — 430 км². Население —270 тыс. чел. (1986 г., оценка); св. 90% населения — негры и мулаты (в т. ч. 70% — негры), 5% — белые. По религии — б. ч. христиане (англикане). Официальный язык — английский. Столица и гл. порт — Бриджтаун (120 тыс. жит., с пригородами).

Государственный строй. Глава государства — англ. королева, представленная ген.-губернатором (Х. Спрингер). Законодат. власть принадлежит парламенту, состоящему из палаты собрания (ПС, 27 чл., избираемых населением на 5 лет) и сената (21 сенатор). Премьер-министр — Э. Сандифорд [с июня 1987 г., до него с июня 1986 г.— Э. Бэрроу (ум. в июне 1987 г.)]. Мин. ин. дел — К. Тюдор (с июня 1986 г., до него — Н. Бэрроу).

Политические партии и профсоюзы. Демократическая лейбористская партия (ДЛП). Правящая. Осн. в 1955 г. Выражает интересы части рабочих, мелкой буржуазии и интеллигенции. 24 места в ПС. Лидер — Э. Бэрроу. Барбадосская лейбористская партия (БЛП). Оппозиционная. Осн. в 1938 г. 3 места. Лидер — Б. Джон.

Рабочая партия Б. (РПБ). Осн. в 1985 г. Ген. секретарь — Д. Белл.

Союз рабочих Б. Осн. в 1941 г. 40 тыс. чл. Входит в МКСП. Ген. секретарь — Ф. Л. Уолкотт.

Экономическое положение. Основа экономики — иностр. туризм и произ-во сахара. В 1985 г. ВВП составил (в текущих ценах) 2242 млн. долл. Б. Доля в ВВП (в %, 1985 г.): с. х-ва — 7,2, обрабат. и горнодоб. пром-сти — 12,3 (в т. ч. горнодоб.— 2), торговли — 21,7, туризма — 9,5, стр-ва — 5,1, транспорта и связи — 8,3, финанс. операций и страхования — 17,3, администрации — 15,3. Общая численность занятых (1985 г.) — 113,2 тыс. чел., в т. ч. (в %): в обслуживании — 31,5, торговле — 21, обрабат. пром-сти — 13, с. х-ве, лесоводстве и рыболовстве — 8,5, стр-ве — 7,7, транспорте и связи — 6. В 1985 г. безработных — 19,8% самодеят. населения.

Добыча нефти — 0,1 млн. т (1985 г.), природного газа — 21,3 млн. м³ (1984 г.). Мощность нефтеперерабатывающего з-да по прямой перегонке — 0,4 млн. т нефти в год (1986 г.). Нефтяная промышленность контролируется государственными нефтяными компаниями. В 1983 г. мощность электростанций — 94 тыс. кВт, производство электроэнергии — 370 млн. кВт·ч.

Осн. с.-х. культура — сах. тростник (в 1985 г. пл.— 15 тыс. га, сбор — 863 тыс. т, произ-во сахара — 101 тыс. т). Сбор (тыс. т, 1985 г.) батата — 2, кукурузы — 2, ямса — 2, маниоки — 1, таро — 1, овощей — 8 (в т. ч. томатов — 1), фруктов — 3 (в т. ч. бананов — 1), кокосовых орехов — 2, бобовых — 1, перца — 1. Поголовье (тыс., 1985 г.) кр. рог. скота — 18, свиней — 49, овец — 54, коз — 32, лошадей — 1. Улов рыбы и др. морепродуктов — 6,6 тыс. т (1984 г.).

Длина автодорог с асфальтовым покрытием — 1,4 тыс. км. Автопарк — 56 тыс. машин, в т. ч. 40 тыс. легковых.

В 1985 г. (млн. долл. Б.) экспорт — 707, импорт — 1222. Хронич. дефицит внеш. торговли покрывается частично поступлениями от иностр. туризма (359 тыс. туристов в 1985 г.). Осн. статьи экспорта (в %, 1984 г.): электроаппаратура (компоненты) — 57,2, сахар, патока-меласса и ром — 12,3, одежда — 11,1, изделия обрабат. пром-сти — 17,9, химич. продукция — 1,5; импорта: оборудование — 31,8, электрокомпоненты — 21,4, пром. товары — 17, продовольствие — 14,3, топливо — 6,1, химич. продукты — 4. Доля (в %, 1985 г.) в экспорте и импорте: США — 18,4 и 40,9, страны Карибского сообщества (КАРИКОМ) — 22,7 и 14,9, Великобритания — 5,8 и 9,1, Канада — 1,4 и 5,1.

Денежная единица — долл. Б. 2 долл. Б.= 1 долл. США (1985 г.).

Важнейшие события и внешняя политика в 1986 г. Политика Б. Джона и БЛП становилась все более непопулярной. Следование рецептам МВФ привело к ухудшению экономич. положения в стране. Увеличилась безработица. Внеш. задолженность страны в 1985/86 финанс. г. увеличилась на 15,1% по сравнению с 1984/85 финанс. г. и достигла 1094 млн. долл. США. В стране усиливались оппозиц. настроения.

В мае на Б. состоялись парламентские выборы, на к-рых победу одержала ДЛП, получившая подавляющее большинство мест в ПС. Правящая БЛП получила лишь 3 места.

В своей предвыборной программе и в выступлениях после победы на выборах лидер ДЛП Э. Бэрроу провозгласил курс на уменьшение налогообложения, создание новых рабочих мест и сокращение «сил обороны Б.» с 1800 до 300 чел. Он выступил против милитаризации Карибского субрегиона.

Во внеш. политике пр-во Б. Джона продолжало проводить проамер. курс. Как при нападении на Гренаду, так и в дальнейшем Б. стал гл. базой дислокации и обучения созданных под эгидой США «региональных сил безопасности». В феврале Б. Джон принял участие во встрече с президентом США Р. Рейганом на Гренаде. В апреле — мае Б. участвовал в воен. маневрах, проведенных США в басс. Карибского моря.

Новое пр-во Б. заявило в своей политич. программе о стремлении проводить независимый курс в междунар. отношениях, в защиту нац. суверенитета. В августе пр-во Б. приняло решение воздержаться от ратификации «Договора о взаимной обороне» между США и восточнокарибскими странами. В сентябре Б. стал членом созданной в 1986 г. Карибской ассоциации интеграции (КАИ) в целях укрепления связей между странами субрегиона и борьбы против его милитаризации. Э. Бэрроу участвовал в совещании глав стран КАРИКОМ в Джорджтауне (июль, Гайана), посвященном экономическим проблемам региона.

В. Булавин.

БАХРЕ́ЙН
(Государство Бахрейн)

Общие сведения. Б. — государство, расположенное на одноименном архипелаге на Ю.-З. Персидского залива. Площадь — 670 км². Население — 430 тыс. чел. (1986 г., оценка); гл. обр. арабы (ок. 70%), остальные — выходцы из Ирана, Индии, Пакистана и др. стран. Гос. религия — ислам. Офиц. язык — арабский. Столица — Мана́ма (ок. 280 тыс. жит.).

Государственный строй. Б.— конституц. монархия. Глава государства — эмир (с 1961 г.— Иса бен Сальман аль-Халифа); он же — главнокомандующий вооруж. силами. Законодат. власть, согласно конституции, принадлежит эмиру и Нац. собранию (распущено в 1975 г., действие конституции приостановлено). Премьер-министр — Халифа бен Сальман аль-Халифа (брат эмира). Мин. ин. дел — Мухаммед бен Мубарак аль-Халифа.

Политические организации. Деятельность политич. партий и профсоюзов запрещена. Нелегально действуют Фронт национального освобождения Бахрейна (обр. в 1959 г.) и Народный фронт Бахрейна (обр. в 1975 г.).

Экономическое положение. Основа экономики — добыча и переработка нефти и газа; доходы от нефти составляют св. 60% поступлений в гос. бюджет. В 1986 г. добыто 2 млн. т нефти. В стране действует нефтеперерабат. з-д мощностью 14 млн. т нефтепродуктов в год, работающий гл. обр. на саудовской нефти (12 млн. т ежегодно). В 1986 г. добыто ок. 3 млрд. м³ газа, произведено 170 тыс. т алюминия.

С. х-во развито слабо; на его долю в 1986 г. приходилось ок. 2% ВНП. Возделывались финики, люцерна, овощи, виноград, цитрусовые. Развиты морские промыслы, ведется добыча жемчуга.

В 1986 г. длина автодорог (км) — 700, в т. ч. шоссе — св. 200. Завершено строительство моста между Б. и Сауд. Аравией протяженностью 25 км.

Основные статьи экспорта — нефтепродукты, алюминий, пластмассы. Гл. контрагенты: Великобритания, Япония, США, ФРГ, Сауд. Аравия, Австралия.

Гос. бюджет на 1986/87 финанс. г. утвержден в размере 1,1 млрд. бахрейнских динаров. Валютные запасы на начало 1987 г. составляли ок. 2 млрд. долл.

Денежная единица — бахрейнский динар. 1 динар = = 2,53 долл. США (конец 1986 г.).

Важнейшие события и внешняя политика в 1986 г. Вся власть в стране была по-прежнему сосредоточена в руках правящей семьи аль-Халифа. В целях упрочения своих позиций существующий режим принимал меры по укреплению аппарата безопасности, полиции, армии.

На междунар. арене Б. заявлял о поддержке борьбы за мир, прекращение гонки вооружений, за установление нового междунар. экономич. порядка. В вопросах ближневосточного урегулирования Б. придерживался общеарабской платформы, выступал за созыв нового совещания арабских стран в верхах. Б. выступал против иностр. военного присутствия в Персидском заливе, за скорейшее прекращение ирано-иракской войны и урегулирование конфликта между двумя странами политич. средствами.

Эмир Б. посетил ОАЭ (ноябрь); мин. ин. дел — США (сентябрь), Сауд. Аравию (апрель, сентябрь), ОАЭ (ноябрь), Марокко (апрель), Сирию (май). Б. посетили президент Ливана А. Жмайель (июнь), мин. ин. дел Ирака Т. Азиз (октябрь) и др.

Г. Викторов.

БЕЛИ́З

Общие сведения. Б. — государство в Центр. Америке. Входит в Содружество. Площадь — 23 тыс. км². Население — 160 тыс. чел. (1984 г., оценка), в т. ч. (в %) негры и мулаты — 44, метисы — 33, индейцы майя, кекчи и мопан — 19. Ок. 60% верующих — католики, остальные — протестанты. Офиц. язык — английский. Столица — Бельмопа́н (ок. 3 тыс. жит.).

Государственный строй. Согласно конституции, глава государства — королева Великобритании, представленная генерал-губернатором (М. Гордон). Законодат. орган — Нац. собрание, состоящее из палаты представителей (ПП; 28 депутатов, избираемых на 5 лет) и сената (8 чл., из которых 5 назначаются ген.-губернатором по рекомендации премьер-министра, 2 — по рекомендации лидера оппозиции, 1 — по рекомендации Консультативного совета). Премьер-министр — М. Эскивель. Мин. ин. дел — Д. Бэрроу.

Политические партии и профсоюзы. Объединенная демократическая партия (ОДП). Осн. в 1974 г. 21 место в ПП. Лидер — М. Эскивель. Народная объединенная партия (НОП). Осн. в 1950 г. 7 мест. Лидер — Дж. Прайс.

Объединенный всеобщий союз трудящихся (ОВСТ). Создан в 1979 г. как единый профцентр, в который вошли Союз неквалифицированных рабочих Б. и Христианские профсоюзы Юга. Входит в МКСП. Пред. — А. Гонсалес. Ген. секретарь — Д. Перес.

Экономическое положение. В 1984 г. ВВП составил 314,7 млн. долл. Б. (в текущих ценах). В с. х-ве, лесоводстве и рыболовстве создается 20,8% ВВП (1984 г.). Произ-во сахара в 1984 г. — 110 тыс. т. Сбор (тыс. т, 1984 г.) риса — 4,3, кукурузы — 13,9, цитрусовых — 67,5; выращиваются также фасоль и кассава — для внутр. потребления, огурцы, какао и бананы — на экспорт. Поголовье (тыс., 1983 г.) кр. рог. скота — 51, свиней — 17, овец — 3, дом. птицы — 350. Развито рыболовство, производство лесоматериалов (49% терр. страны покрыто лесами), сигарет, пива, муки, удобрений, одежды. Установленная мощность электростанций — 21 тыс. кВт.

Длина автодорог — 2,4 тыс. км, в т. ч. с твердым покрытием — 1,4 тыс. км; ж. д. нет. Автопарк — 9,8 тыс. машин.

Гл. центры иностр. туризма — многочисленные коралловые острова (до 100 тыс. туристов в 1985 г.).

В 1985 г. (млн. долл. Б.) экспорт — 180 [сахар-сырец и патока (ок. 80%), цитрусовые и соки цитрусовых, бананы, лесоматериалы, рыба и др. морепродукты, одежда]; импорт — 257,5 (прод. товары, топливо, химич. продукты, машины, трансп. средства). Гл. торг. партнеры — США, страны ЕЭС, страны КАРИКОМ, Канада. Внеш. долг Б. — 78,1 млн. долл. США (1986 г.).

Денежная единица — доллар Б. 2 долл. Б. = 1 долл. США (декабрь 1986 г.).

Важнейшие события и внешняя политика в 1986 г. В течение года социально-экономич. трудности углубились в связи со снижением цены на сахар на мировом рынке. Продолжала расти безработица (ок. 30% трудоспособного населения).

В июне произведена реорганизация правительства. М. Эскивель сохранил свой пост (премьер-министра, мин. финансов и обороны), а Д. Бэрроу вновь назначен мин. ин. дел и кроме того он получил посты мин. юстиции и экономич. развития. В декабре состоялись выборы в муниципалитет г. Белиз; победила ОДП, набрав 56% голосов, ее главный соперник — НОП — уступила контроль над муниципалитетом, который она осуществляла почти 20 лет, получив 43% голосов. В декабре принято решение о создании национальной службы безопасности и разведки.

Д. Бэрроу посетил (ноябрь) с офиц. визитом Мексику, где подписал ряд соглашений, в частности соглашение о создании двусторонней смешанной комиссии по научно-технич. сотрудничеству.

Э. Белый, С. Пенкина.

БЕ́ЛЬГИЯ
(Королевство Бельгия)

Общие сведения. Б. — государство в Зап. Европе. Площадь — 30,5 тыс. км². Население (на 1 января 1986 г.) — 9,88 млн. чел., преимущественно фламандцы (живут гл. обр. во Фландрии, говорят на нидерландском языке) и валлоны (живут гл. обр. в Валлонии, говорят на французском языке). Менее 1% населения говорит на немецком языке. Офиц. языки — французский, нидерландский и немецкий. Большинство верующих — католики. Столица — Брюссе́ль (с пригородами — св. 1 млн. жит.).

Государственный строй. Б. — конституционная монархия. Глава государства — король (с 1951 г. — Бодуэн). Законодат. власть осуществляется королем и парламентом, избираемым на 4 года и состоящим из палаты представителей (212 депутатов, избираются населением) и сената (184 сенатора, 106 из которых избираются населением, 51 — провинц. советами, 26 кооптируются самим сенатом; сенатором «по праву» является брат короля, наследный принц Альберт). Все депутаты и сенаторы делятся на две группы по нац. признаку: фламандские партии имеют в палате представителей 121 место, в сенате — 104 места; франкофонские — соответственно 91 и 79 мест.

В итоге парламентских выборов, состоявшихся в 1985 г., ХНП получила в палате представителей 49 мест, СП (франк.) — 35, СП (флам.) — 32, РЛП — 24, ПСП — 22, СХП — 20, «Фольксюни» — 16, «экологисты» — 9, ДФФ — 3, «Фламс блок» — 1, Демократич. союз за уважение труда — 1. В сенате ХНП получила 42 места, СП (франк.) — 33, СП (флам.) — 28, РЛП — 23, ПСП — 19, СХП — 18, «Фольксюни» — 12, «экологисты» — 6, ДФФ — 2.

Правительство состоит из представителей ХНП, СХП, ПСП и РЛП. Премьер-министр — В. Мартенс (ХНП), мин. внеш. сношений — Л. Тиндеманс (ХНП).

В соответствии с осуществляемой в стране реформой гос. устройства в 1980—81 гг. созданы законодат. органы (парламенты) регионов и сообществ — фламандский совет, совет французского сообщества и валлонский региональный совет (в их состав вошли соответствующие депутаты палаты представителей и избранные населением сенаторы), сформированы правительства фламандского и валлонского регионов, а также французского сообщества. В 1984 г. начали функционировать местные органы власти немецкоязычного сообщества. С 1985 г. исполнит. органы регионов и сообществ формируются по коалиционному принципу (ранее формировались из деятелей всех политич. партий, представленных в региональных парламентах).

Политические партии и профессиональные союзы. Все основные бельгийские партии делятся по нац. принципу на фламандские и франкофонские.

Фламандские партии. Христианская народная партия (ХНП). После раскола единой христ. партии (осн. в 30-х гг. 19 в.) самостоятельно выступает с

1969 г. Опирается на финанс. и пром. буржуазию, церковь, христ. профсоюзы. Ок. 125 тыс. членов. Пред.— Ф. Сваленс. Социалистическая партия, СП (флам.). После раскола в 1978 г. единой СП (осн. в 1885 г.) действует как самостоятельная партия. Входит в Социнтерн. Ок. 120 тыс. членов. Пред.— К. ван Мирт. Партия свободы и прогресса (ПСП). Осн. в 40-х гг. 19 в. как Либеральная партия. Выражает интересы гл. обр. крупной фламандской буржуазии. Ок. 40 тыс. членов. Пред. — А. М. Нейтс-Ойтебрук. «Фольксюни» (Народный союз). Осн. в 1954 г. на основе фламандских националистич. организаций. Ок. 50 тыс. членов. Пред.— Я. Габриелс. «Агалев». Партия экологистов. Ок. 20 тыс. членов. Руководство коллегиальное. «Фламс блок». Отколовшееся от «Фольксюни» в 1979 г. правое крыло. Проводит ультраконсервативный курс. Ок. 5 тыс. членов. Пред.— К. Диллен.

Франкофонские партии. Социалистическая партия, СП (франк.). После раскола в 1978 г. единой СП действует как самостоятельная партия. Входит в Социнтерн. Ок. 160 тыс. членов. Пред.— Г. Спитальс. Реформистская либеральная партия (РЛП). Создана в 1979 г. Ок. 15 тыс. членов. Пред.— Л. Мишель. Социально-христианская партия (СХП). Оформилась после раскола в 1968—69 гг. единой христ. партии. Опирается гл. обр. на буржуазию и церковь. Ок. 30 тыс. членов. Пред.— Ж. Депре. «Эколо» — партия экологистов. Ок. 20 тыс. членов. Руководство коллегиальное. Демократический фронт франкофонов Брюсселя (ДФФ). Осн. в 1965 г. Мелкобуржуазная националистич. партия. Ок. 10 тыс. членов. Пред.— Ж. Клерфе.

Коммунистическая партия Б. (КПБ). Осн. в 1921 г. Ок. 10 тыс. членов. Пред.— Л. ван Гейт.

Крупнейшие профобъединения: Всеобщая федерация труда Б. (ВФТБ). Под влиянием соцпартий. Входит в МКСП. Ок. 1 млн. членов. Пред.— А. Ван ден Бруке. Конфедерация христианских профсоюзов (КХП). Под влиянием ХНП и СХП. Входит в ВКТ. Св. 1 млн. членов. Пред.— В. Пейренс (до июля 1987 г.— Ж. Хаутхёйс).

Экономическое положение. В 1986 г. ВВП в неизменных ценах возрос на 2,5% (в 1985 г.— на 1,2%). Валовые капиталовложения увеличились на 3,5%, гос. потребление — на 3%, личное потребление осталось на уровне предыдущего года. Физич. объемы экспорта и импорта расширились соответственно на 4% и 6%. Темпы прироста розничных цен снизились с 4,7% в 1985 г. до 1,8%. Число полностью безработных к концу года уменьшилось до 431 тыс. Для покрытия дефицита гос. бюджета, как и прежде, использовались внешние займы, общая сумма которых превысила 616 млрд. фр. Платежный баланс по текущим операциям был сведен с положит. сальдо в размере 85 млрд. фр.

Промышленность. Объем пром. производства возрос в 1986 г. на 3,4% (в 1985 г.— на 1,4%), в т. ч. в машиностроении — на 4,8%, химич. пром-сти — на 2,6%, текстильной — на 1,2%, пищевой — на 4,2%, целлюлозно-бумажной — на 0,6%, нефтеперерабат.— на 42%. Сократились выпуск продукции черной металлургии (на 6,8%), цветной металлургии (на 1,1%), производство стройматериалов (на 1,1%). Ок. 68% всей выработанной электроэнергии было получено на АЭС. Впервые после 1980 г. расширился объем строительных работ (на 3,3% по сравнению с 1985 г.).

Производство основных видов пром. продукции

Виды продукции	1984 г.	1985 г.	1986 г.[1]
Уголь, млн. т	6,3	6,2	5,4
Продукты нефтепереработки, млн. т	18,7	16,3	24,9
Электроэнергия, млрд. кВт·ч	51,9	54,2	56,7
Чугун, млн. т	9,0	8,7	8,1
Сталь, млн. т	11,3	10,7	9,7
Прокат, млн. т	8,1	8,1	7,5
Медь рафинированная, тыс. т	428	453	468
Цинк, тыс. т	285	290	292
Алюминий (прокат), тыс. т	287	296	300
Свинец, тыс. т	128	114	102
Азот (связанный), тыс. т	452	388	323
Серная кислота, тыс. т	2247	2107	1862
Бумага и картон, тыс. т	934	932	903
Хлопчатобумажные ткани, тыс. т	51	53	56
Шерстяные ткани, тыс. т	38	36	36
Ткани из искусственных и синтетических волокон, тыс. т	293	292	318
Цемент, млн. т	5,7	5,5	5,7
Автомобили легковые (сборка), тыс.	887	995	1052
Суда (спуск на воду), тыс. бр. рег. т	194	77	103

[1] Оценка.

Сельское хозяйство. Урожай зерновых составил в 1986 г., по оценке, 2095 (в 1985 г.— 2107) тыс. т. Производство говядины и телятины сократилось до 321 тыс. т. Поголовье кр. рог. скота уменьшилось до 3067 тыс., в т. ч. молочных коров — до 943 тыс. Поголовье свиней возросло до 5614 тыс. Произведено (тыс. т): молока — 4110, сливочного масла — 114, сыра — 38.

Сбор основных с.-х. культур (тыс. т)

Культуры	1984 г.	1985 г.	1986 г.[1]
Пшеница	1249	1150	1208
Рожь	30	22	31
Ячмень	873	685	723
Овес	92	94	90
Картофель	1332	1532	1554
Сахарная свекла	5763	5952	5957

[1] Оценка.

Транспорт. Парк легковых автомобилей (на 1 июля 1986 г.) — 3,3 млн. машин. Тоннаж торгового флота (на 1 июля 1986 г.) — 2283 тыс. бр. рег. т. Грузооборот Антверпена в 1986 г.— 87 млн. т.

Внешняя торговля. Внешнеторговый оборот Бельгийско-Люксембургского экономич. союза (БЛЭС) уменьшился в 1986 г. в текущих ценах на 5,6% (в 1985 г. он возрос на 4,8%); во многом это было связано с продолжавшимся падением мировых цен на нефть и нефтепродукты. Экспорт составил 3065 (в 1985 г.— 3168) млрд. фр., импорт — 3062 (3318) млрд. фр. Впервые после 1973 г. торговый баланс БЛЭС был сведен с положит. сальдо (3 млрд. фр.). В экспорте снизилась доля минер. топлива (с 6,6% до 5,2%), но возрос уд. вес машин, оборудования и транспортных средств (с 23,2% до 25,4%). В импорте снизилась доля минер. топлива (с 16,6% до 11,0%), а также другого непродовольственного сырья (с 7,4% до 6,3%). Вместе с тем повысился уд. вес черных металлов (с 2,8% до 6,8%) и машинотехнич. изделий (с 23,1% до 27,3%). Доля стран — членов ЕЭС возросла в экспорте до 73%, в импорте — до 72%. Ведущими торговыми партнерами остались ФРГ (20% экспорта и 23% импорта), Франция (20% и 16%), Нидерланды (15% и 18%) и Великобритания (9% и 8%).

Финансы. Золотые и валютные резервы к концу 1986 г. сократились до 285 (в конце 1985 г.— 304) млрд. фр. Дефицит гос. бюджета составил 568 (в 1985 г.— 571) млрд. фр. Гос. долг достиг рекордной суммы — 5418 (в 1985 г.— 4915) млрд. фр.

Денежная единица — бельгийский франк.

Важнейшие события 1986 г. Внутриполитич. обстановка характеризовалась гл. обр. продолжением острой борьбы между правящей коалицией с одной стороны, и оппозиционными партиями и профсоюзами — с другой, в связи с реализацией правительственной программы «жесткой экономии», предусматривающей радикальное (на 195 млрд. фр. в 1986—87 гг.) сокращение дефицита гос. бюджета в основном путем снижения расходов на социальные нужды. В марте правительству удалось добиться от парламента продления «спец. полномочий» в социально-экономич. области.

Внутри коалиции усилились трения между либералами и демохристианами (по некоторым вопросам внутр. и внеш. политики), между фламандцами и франкофонами (в связи с нац.-лингвистич. проблемой). В октябре разразился правительственный кризис, формальным поводом для которого явился затянувшийся конфликт по делу об отстранении от должности бургомистра фламандской коммуны Фуррон франкофонского социалиста Ж. Аппара из-за незнания им нидерландского яз. Кризис привел к отставке зам. премьер-министра и мин. внутр. дел Ш. Ф. Нотомба (СХП), некоторым перестановкам в правительстве. Нац. разногласия продолжали обостряться из-за диспропорций в экономич. развитии Фландрии и Валлонии.

Несколько снизилась активность антиракетного движения; после начала развертывания в стране американских ядерных ракет средней дальности (март 1985 г.) оно не смогло выработать новые формы и методы действий, адекватные изменившейся обстановке. В то же время набирала силу кампания в поддержку концепции безъядерного мира, запрещения химич. оружия. Успешно прошел сбор подписей под петицией в поддержку полного прекращения испытаний ядерного оружия.

Внешняя политика в 1986 г. Правительство В. Мартенса в целом продолжало проводить линию на укрепление «атлантической солидарности», по-прежнему ориентируясь по ключевым междунар. проблемам на США. Вместе с тем оно выступало за нормализацию отношений между Востоком и Западом, стремилось к развитию связей с СССР.

Бельгийское руководство положительно оценило советскую программу создания безъядерного мира, проявило интерес к другим советским мирным инициативам. С другой стороны, отстаивались известные натовские тезисы о возможной опасности изменения ядерного баланса в Европе в пользу СССР на отдельных этапах сокращений ядерного оружия, о мнимом превосходстве стран Варшавского Договора в области обычных вооружений. В реакционных политич. кругах идея безъядерного мира вообще отрицалась, проводилась мысль о необходимости увековечения «ядерного потенциала сдерживания», которому якобы нет альтернативы.

Оставалось в силе решение правительства от 14 марта 1985 г., по которому на бельгийской территории в 1985 г. были развернуты 16 из 48 предназначенных для этой цели крылатых ракет. Размещение (к концу 1987 г.) остальных 32 ракет ставилось в зависимость от хода советско-американских переговоров по ядерным и космич. вооружениям. Б. выступала за «нулевой вариант» — ликвидацию в Европе всех ядерных ракет средней дальности обеих сторон. К СОИ бельгийское правительство относилось в целом сдержанно.

Главы государств и правительств, министры ин. дел стран НАТО и ЕЭС приезжали в Брюссель на очередные мероприятия этих организаций. Кроме того, Б. посетили президент Сенегала А. Диуф (февраль), президент Южной Кореи Чон Ду Хван (апрель), президент Заира Мобуту Сесе Секо (декабрь), вице-президент и мин. ин. дел Филиппин С. Лаурель (июль), министры ин. дел Заира, Японии и др. Л. Тиндеманс выезжал в Марокко (декабрь).

Состоялся визит В. Мартенса в ГДР (сентябрь). Б. посетили пред. Совета Министров ВНР Д. Лазар (сентябрь), министры ин. дел КНР (май), ГДР (ноябрь), ПНР (декабрь).

Н. Владимиров (политика), И. Дробница (экономика).

Культурная жизнь. Музыка. В 1986 г. открылся после реставрации королевский оперный театр «Де ла Монне». Его спектакли сразу же завоевали популярность, причем не только в Б. Пришлось организовать даже спец. рейсы поездов из Парижа. Театр «Де ла Монне» становится одним из ведущих центров западноевропейского оперного искусства. Наибольший успех выпал на долю «Мнимой садовницы» В. А. Моцарта, «Бориса Годунова» М. П. Мусоргского и новой оперы бельгийского композитора А. Лапорта «Замок» (по мотивам романа Ф. Кафки). Фламандская опера поставила «Аиду», «Отелло» и ряд других опер Дж. Верди. Валлонская опера отметила свой 20-летний юбилей весьма удачной постановкой «Самсона и Далилы» К. Сен-Санса. Национальный оркестр Б. отметил свое 50-летие исполнением музыки В. А. Моцарта, а также нового произведения «Полиптих», специально написанного к юбилею композитором Ф. ван Россумом.

Муз. фестиваль во Фландрии проходил под девизом «Отцы Бетховена, сыновья Баха»; произведения второй половины 18 в. звучали в муз. интерпретации, свойственной той эпохе. Фестиваль в Валлонии проходил под девизом «Вокруг Вебера и Мендельсона. Взлет романтизма».

Издан «Музыкальный путеводитель по Фландрии».

И. Кноккарт.

Кино. На проходивших в 1986 г. в Б. очередных междунар. кинофестивалях (в Брюсселе, Антверпене и Генте) в гораздо большей степени были представлены зарубежные фильмы, нежели произведения бельгийских кинематографистов.

Бельгийский кинематограф, как фламандский, так и франкофонский, все больше и больше теряет специфические нац. черты и в определенном смысле американизируется. О фламандской кинопродукции 1986 г. дают представление такие фильмы, как «Секреты любви» Х. Кюмеля (с эротикой на первом плане), «Сеятели паники» П. Конрада (кинокомедия о злоключениях двух усердствующих полицейских агентов), «Кожа» Д. де Руддере (зритель, скучая, следит за скучающим героем — праздношатающимся молодым человеком). На этом фоне выделяется картина Ж. де Деккера «Прыгать» — несомненно, наиболее серьезный бельгийский фильм 1986 г. Он повествует о доме престарелых и в художественном отношении очень хорошо сделан. Из фильмов на французском языке успех у зрителей имел красочный мюзикл «Золотые восьмидесятые» (реж. Ш. Акерман). В целом уровень бельгийской кинопродукции 1986 г. весьма невысок.

Р. Вриличк.

Изобразительные искусства. В 1986 г. стало очевидным, что на смену ультраэмоциональной фовистской живописи первой половины 80-х гг. приходит новое искусство, которое с известной натяжкой можно охарактеризовать как трехмерную скульптуру с элементами живописи. Хотя в арсенал этого нового искусства по-прежнему входит работа с деревом, камнем и металлом, произведения, созданные из них, являются теперь лишь аксессуарами или составными частями, а основным творческим методом становится сборка, монтаж или нагромождение всевозможных компонентов, которые могут быть сделаны из самых необычных для скульптуры и живописи материалов. В ход идут стекло, кожа, резина, текстиль, пластмасса, а также сено, листья, стебли и т. д. Все это определенным образом компонуется, в некоторых случаях на «произведение» наносятся краски и т. о. живопись и скульптура «сливаются».

Летом 1986 г. в Генте по инициативе местных художников и Музея современного искусства была устроена оригинальная выставка «Комнаты для друзей», которая привлекла внимание не только бельгийской, но и междунар. общественности. Выставка проводилась не в залах музея, а в пятидесяти домах Гента. В каждом из домов размещались произведения какого-то одного известного художника; он мог распорядиться выделенным ему пространством по своему усмотрению. На этой междунар. выставке были представлены работы художников из ГДР, ФРГ, Франции, Нидерландов, Италии, Чехословакии, США, Швейцарии, Австрии, Испании, Японии. И, конечно, бельгийцев, среди которых Ж. Шарлье, Э. Гейс, Ф. Эрс, Д. Матис, Р. Равель, Я. Веркрёйсе, Ф. ван Исакер, Р. Бёйдц.

«Комнаты для друзей» и проходившая одновременно с ней выставка «Инициатива 86» вызвали бурное недовольство тех, кого не пригласили участвовать в этих двух мероприятиях. В результате были организованы еще две крупные выставки, в которых приняли участие как фламандцы, так и франкофоны: «Инициатива друзей» и «Предбанник». Последняя выставка размещалась в большом здании давно уже заброшенной текстильной фабрики. Каждому, кто пожелал в ней участвовать, выделялись стена, угол или часть конторских и складских помещений, цехов. После открытия число участников выставки стало стремительно нарастать. Для создания своих импровизированных композиций и монтажей многие художники использовали то, что попалось под руку в заброшенном фабричном здании (балки, планки, оберточная бумага, детали различных машин, бобины и т. д.).

Состоялись ретроспективные выставки работ таких художников, как М. Майер, А. Мортье, П. Бюри, Ф. Мазерель, М. Л. Бонье, Л. де Смет, Э. Фабри.

В Антверпене открылся новый Музей фотографии, в котором выставлены фотоаппараты и киноаппаратура, а также имеется богатая коллекция художественных фотографий, дающих полное представление о развитии этого вида искусства с момента его зарождения до наших дней. В Остенде открылся Музей современного искусства Западной Фландрии, и в нем была организована большая ретроспективная выставка произведений К. Пермеке (1886—1952), выдающегося фламандского художника-экспрессиониста.

Ж. Фонтье.

Архитектура. В 1986 г. в Лёвене состоялся коллоквиум на тему «Архитектура и город». Он позволил сравнить тенденции в архитектуре, проявившиеся при зарождении модернизма в Зап. Европе, США и СССР, с тенденциями, наметившимися в последние годы. Специалисты по истории архитектуры из многих стран имели возможность в ходе коллоквиума сопоставить накопленный опыт и находки архитекторов прошлого с достижениями молодых архитекторов. К открытию Музея современного искусства в Остен-

де была приурочена выставка, посвященная творчеству бельгийского архитектора Г. Эйсенлинка.

В королевском оперном театре «Де ла Монне» были закончены внутр. реставрационные работы. Архитектор Ш. Ванденхове разработал проект новой вращающейся сцены, оснащенной всевозможными технич. приспособлениями для смены декораций. В Брюсселе начато строительство здания Европейского парламента (его проект разработан группой Планнинг, контора которой находится в Брюгге).

Вышла книга «Бельгийская архитектура 1986 года». Большинство показанных в ней объектов построено в постмодернистском стиле.

В 1986 г. скончался архитектор Р. Бастен (родился в 1913 г.), по проектам которого были построены Музей современного искусства в Брюсселе, Институт ботаники Льежского ун-та и многие другие архитектурные объекты.

П. Пюттеманс.

БЕНИ́Н
(Народная Республика Бенин)

Общие сведения. Б. — государство в Зап. Африке. Площадь — 112,6 тыс. км². Население — 3,9 млн. чел. (1985 г.); бенинцы (св. 3,0), сомба, бариба, йоруба и др. Ок. 70% верующих придерживаются местных традиц. верований, остальные — католики, мусульмане и др. Офиц. язык — французский. Столица — По́рто-Но́во (220 тыс. жит.), резиденция президента и правительства — Котону́ (400 тыс. жит.).

Государственный строй. Высший орган гос. власти — Нац. революц. собрание (НРС; 196 депутатов, избираемых населением на 5 лет). Глава государства и Нац. исполнит. совета (правительства) — президент, избираемый НРС; с 1972 г. — генерал М. Кереку, он же — мин. нац. обороны и народных вооруж. сил. Мин. ин. дел и сотрудничества — Ги Ландри Хазуме (с февраля 1987 г.; до него — Ф. Аффо).

Политические партии, профсоюзы и др. общественные организации. Партия Народной революции Бенина (ПНРБ) — единственная в стране. Обр. в 1975 г. Провозгласила своей целью построение в стране нового общества на основе принципов научного социализма. Пред. ЦК — М. Кереку.

Национальное объединение профсоюзов трудящихся Бенина (НОПТБ). Обр. в 1974 г. Ген. секретарь — Р. В. Гезо.

Организация революционной молодежи Бенина (ОРМБ). Обр. в 1983 г.

Экономическое положение. Экономич. положение страны продолжало ухудшаться в результате неблагоприятной конъюнктуры на мировом капиталистич. рынке, протекционизма зап. государств, а также спекулятивных действий частного капитала, которые вели к стихийному развитию торговли в ущерб производственному сектору. По-прежнему актуальной задачей для страны являлось достижение самообеспеченности продовольствием.

ВВП (млрд. афр. фр., в постоянных ценах) в 1985 г.— 500,0 (в 1984 г.— 438,0).

В 1986 г. в с. х-ве было занято ок. 60% самодеят. населения. С. х-во дало свыше $^2/_3$ стоимости экспорта. В 1985/86 финанс. г. производство (тыс. т; в скобках — в 1984/85 финанс. г., уточн. данные) гл. товарных культур: хлопка-сырца — 107,1 (87,8), пальмисты — 27 (25), жмыха из пальмисты — 16 (15), ядер карите — 3,6 (3,4), арахиса — 70,0 (40,0), табака — 0,6 (0,3); сбор гл. продовольств. культур: маниока — 694,7 (580,0), кукурузы — 379,2 (400,0), ямса — 849,5 (670,0), сорго — 82,2 (75,0), фасоли — 40,3 (28,6), проса — 8,9 (5,9), риса — 8,0 (7,5). В 1985 г. поголовье (тыс.) кр. рог. скота — 961 (1000), овец и коз — 2552 (2480), свиней — 566 (545), домашней птицы — 5500; улов рыбы — 21,0 тыс. т.

В пром-сти занято ок. 3% самодеят. населения. В 1984 г. производство (тыс. т; в скобках — в 1983 г.) цемента — 500 (300), пальмового и пальмоядерного масла — 25,9 (26,8); электроэнергии — 40 (40) млн. кВт·ч.

В 1985 г. длина (тыс. км) жел. дорог — ок. 0,6, автодорог — 7,3, в т. ч. с битумным покрытием — 0,8; автопарк (тыс. машин) — 40, в т. ч. легковых — 35; грузооборот морского порта Котону — 1,5 млн. т.

В 1985 г. (млрд. афр. фр.; в скобках — в 1984 г.) экспорт — 58 (44), импорт — 120 (115). Гл. контрагенты: Франция, США, Бельгия, КНР, КНДР. По гос. бюджету на 1987 г. доходы и расходы сбалансированы на уровне 47,8 млрд. афр. фр.

Важнейшие события и внешняя политика в 1986 г. В стране осуществлялись прогрессивные социально-экономич. преобразования, продолжался процесс становления и укрепления политич., общественных и хозяйственных структур в соответствии с решением 2-го съезда ПНРБ (ноябрь 1985 г.). В целях демократизации политич. жизни, расширения участия народных масс в управлении страной были проведены выборы в местные органы гос. власти — революционные Советы всех территориально-административных единиц от деревень и городских кварталов до провинций (март).

Характерной чертой всей внутриполитич. жизни в этот период была борьба за чистоту партийных рядов, повышение требовательности к административным и партийным кадрам, борьба с коррупцией в партии и гос. аппарате. На повышение эффективности работы гос. аппарата, совершенствование системы заработной платы была направлена осуществляемая в стране перепись гос. служащих.

Внешнеполитич. курс Б. характеризовался борьбой против империализма, неоколониализма, расизма и апартеида, за прекращение гонки вооружений, в поддержку национально-освободит. борьбы народов, а также активным участием в движении неприсоединения. М. Кереку посетил Францию (сентябрь, октябрь), Бельгию, ФРГ, Италию, Ватикан (октябрь). Б. посетили президент Мали М. Траоре (май), президент СВАПО С. Нуйома (сентябрь).

Развивалось сотрудничество Б. с социалистич. странами. М. Кереку посетил НРБ (ноябрь), СФРЮ, КНДР, КНР (декабрь).

СССР посетила партийно-правительственная делегация Б. во главе с М. Кереку (ноябрь); состоялась его встреча с М. С. Горбачевым. В ходе визита была подписана Декларация о дружбе и сотрудничестве между СССР и Б., а также соглашение о сотрудничестве между КПСС и ПНРБ. Состоялся визит в СССР делегации Нац. революционного собрания Б. (апрель).

С. Розанова.

БИ́РМА
(Социалистическая Республика Бирманский Союз)

Общие сведения. Б.— государство в ЮВА. Площадь — 678 тыс. км². Население — 37,9 млн. чел. (оценка, 1987 г.); бирманцы (68%), шаны (6,9%), карены (6,8%), рохиингья (4,4%), моны, чины, качины, индийцы и др. Господств. религия — буддизм; ок. 5% верующих — христиане (гл. обр. баптисты), св. 4% — мусульмане. Офиц. язык — бирманский. Столица — Рангу́н (св. 2,6 млн. жит.).

Государственный строй. Б. состоит из собственно Б. и 7 нац. округов. Высший орган гос. власти — однопалатное Народное собрание (НС; 489 депутатов, избираемых населением на 4 года), между сессиями НС — Гос. совет (29 чел.). Пред. Гос. совета — одновременно президент Б.; с 1981 г.— У Сан Ю. Премьер-министр — У Маунг Маунг Кха. Мин. ин. дел — У Е Гаунг.

Политические партии и организации. Правящая Партия бирманской социалистической программы (ПБСП) — единственная легальная в стране. Обр. в 1962 г. 2,3 млн. чл. и кандидатов. Пред. исполкома ЦК — У Не Вин, ген. секретарь ЦК — У Эй Ко.

Крестьянская организация Бирмы (КОБ; 7,6 млн. чл.), Рабочая организация Бирмы (РОБ; 1,85 млн. чл.), Молодежная организация Ланзин (МОЛ; 1,8 млн. чл.) и др. действуют под руководством ПБСП.

В Б. продолжают действовать несколько нелегальных партий и организаций, повстанческие формирования которых ведут вооруженную борьбу с правительством. Основные из них: Коммунистическая партия Б. (КПБ), обр. в 1939 г., с 1948 г.— в подполье, пред. ЦК — Такин Ба Тейн Тин, с КПБ блокируются некоторые повстанческие организации нац. меньшинств; Каренский нац. союз (КНС) — националистич. организация правого толка.

Экономическое положение. В 1985/86 финанс. г. ВВП увеличился на 6,2%. В гос. и кооперативном секторах было создано 44,5% ВВП. Прирост ВВП в 1985/86 финанс. г. составил (в %) в земледелии — 4,2, животноводстве и рыболовстве — 5,4, обрабат. пром-сти — 8,6, горнодоб. пром-сти — 21,9. Завершено выполнение 4-й четырехлетней программы экономич. развития и начата реализация 5-й четырехлетней программы (1986/87 финанс. г.— 1989/90 финанс. г.), имеющей главной целью повышение эффективности использования имеющихся основных фондов и «гармонизации» уже созданной производств. структуры в целом. Продолжалось обустройство месторождения природного газа в зал. Моутама (Мартабан). На побережье Бенгальского зал. в нац. области Ракхайн (Аракан) вступил в строй крупнейший в Бирме рыбопереработ. комбинат. В феврале создан Нац. совет по руководству научными исследованиями.

В 1985/86 финанс. г. собрано 14,5 млн. т риса; сбор др. с.-х. культур (тыс. т): пшеницы — 234, кукурузы — 378, бобовых — 735, арахиса — 651, каучука — 16,2, хлопка — 37. Высокоурожайные сорта риса занимали ок. 80% посевных площадей. Экспорт риса уменьшился вдвое — с 1,3 млн. т в 1984/85 финанс. г. до 650 тыс. т, гл. обр. из-за неблагоприятной конъюнктуры на мировом капиталистич. рынке. В 1985/86 финанс. г. улов рыбы и др. морепродуктов — 683 (в т. ч. морских — 531) тыс. т.

Производство важнейших видов пром. продукции

Виды продукции	1984/85 г.*	1985/86 г.
Электроэнергия, млн. кВт·ч	1804	2321
Нефть, тыс. т	1500	1500
Природный газ, млн. м³	702	913
Оловянный концентрат, т	1644	1232
Концентрат вольфрама, т	856	1702
Оловянно-вольфрамовый концентрат, т	2000	...
Цинковый концентрат, т	7589	7620
Медная руда обогащенная, т	2088	9114
Свинец рафинированный, т	9147	...
Х.-б. пряжа, тыс. т	14,1	17,1
Автомобили (сборка), шт.	2250	2504
Тракторы (сборка), шт.	385	64
Велосипеды, тыс. шт.	20	14
Насосы, тыс. шт.	4,2	9,7
Химич. удобрения, тыс. т	217	354
Сахар, тыс. т	62	65
Цемент, тыс. т	328	477
Чугун, тыс. т	20	...

* Уточн. данные.

В 1986 г. длина (тыс. км) жел. дорог — 4,5, автодорог — 27; автопарк — ок. 40 тыс. машин. Торг. флот на 1 июля 1986 г.— 31 судно общим тоннажем 107 бр. рег. т.

В 1985/86 финансовом г. (млн. долл.; в скобках — в 1984/85 г., уточн. данные) экспорт — 329,5 (434,8), импорт — 348,5 (672,4). Экспортировались: продукция земледелия (ок. 50% стоимости экспорта), лесоматериалы (св. 25%), минеральное сырье и драгоценные камни, сжиж. природный газ и др.; импортировались: машины и оборудование (св. 60%), запчасти и инструменты, сырье и полуфабрикаты, строит. материалы, товары ширпотреба и др. Гл. контрагенты: Япония, страны АСЕАН и ЕЭС. В 1984/85 финанс. г. доля социалистич. стран во внешней торговле Б.— ок. 13%.

В 1985/86 финанс. г. отрицат. сальдо гос. бюджета (млрд. кьятов) — 1,2 (в 1984/85 финанс. г.— 1,35). На конец 1985/86 финанс. г. валютные резервы — 36 млн. долл.; внешний долг — 3,4 млрд. долл.

Денежная единица — кьят. 7 кьятов = 1 долл. США (декабрь 1986 г.).

Важнейшие события 1986 г. Развитие Б. осуществлялось в соответствии с курсом, определенным 5-м съездом ПБСП (август 1985 г.). В выступлениях высших партийных и гос. деятелей страны неизменно подчеркивалась приверженность руководства программе «Бирманского пути к социализму». В марте и октябре прошли очередные 2-я и 3-я сессии НС. Мартовская сессия утвердила директивы 5-го четырехлетнего плана экономич. развития страны на 1986/1987 финанс. г.— 1989/90 финанс. г., а также приняла план экономич. развития и гос. бюджет на 1986/87 финанс. г. На сессии НС в октябре были приняты законы о мерах против незаконно приобретенной собственности, об азартных играх и поправки к закону о политич. пенсиях. Сессиям НС предшествовали пленумы ЦК ПБСП. Помимо утверждения повестки дня сессий НС, на них обсуждались вопросы повышения эффективности деятельности первичных парторганизаций и активизации организационно-политич. работы среди населения. В июле в Рангуне состоялась 1-я общенациональная конференция влиятельной Организации ветеранов вооруж. сил Б. (137 тыс. чл.).

Вместе с тем в стране усиливались негативные процессы, связанные с нарастанием экономич. трудностей, ростом внешней задолженности и ухудшением социально-экономич. положения широких масс населения.

Одним из главных факторов, дестабилизирующих внутриполитич. обстановку в стране, оставалось повстанческое движение. В конце года после нескольких лет затишья вновь активизировались вооруж. формирования КПБ. Правительственные войска в течение года провели ряд наступательных операций против баз повстанцев КНС вблизи границы с Таиландом.

Внешняя политика в 1986 г. Бирманское руководство проводило независимый нейтралистский курс. На 41-й сессии ГА ООН и на женевской Конференции по разоружению Б. выступала за создание всеобщей системы междунар. мира и безопасности, за предотвращение гонки вооружений в космосе, за прекращение и запрещение ядерных испытаний. Б. занимала позитивную позицию по вопросам ближневосточного урегулирования, прекращения ирано-иракской войны, положения в Центр. Америке, борьбы с расизмом и апартеидом, перестройки международных экономич. отношений на справедливой демократич. основе и создания нового международного экономич. порядка. В то же время по некоторым вопросам позиция Б. оставалась непоследовательной.

У Сан Ю посетил Бангладеш (декабрь); У Маунг Маунг Кха — КНР (апрель); У Е Гаунг — Таиланд, Индонезию, Австралию, Новую Зеландию (апрель — май), Сингапур (сентябрь).

В Б. приезжали президенты ФРГ Р. Вайцзеккер (февраль), Мальты А. Барбара (ноябрь), премьер-министр Сингапура Ли Куан Ю (январь), министры ин. дел Таиланда С. Саветсила (февраль), Индии Н. Д. Тивари (декабрь).

В. Кратов (*политика*), *А. Рогожин* (*экономика*).

БОЛГА́РИЯ

(Народная Республика Болгария)

Общие сведения. Б.— государство на Ю.-В. Европы. Площадь — 110,9 тыс. км². Население — 8,97 млн. чел. (1986 г.). Болгары составляют подавляющее большинство населения. Офиц. язык — болгарский. Среди верующих преобладают православные. Столица — Софи́я (ок. 1,1 млн. жит.).

Государственный строй. Б.— социалистич. государство. Верховный орган гос. власти — однопалатное Народное собрание, избираемое населением на 5 лет. Из 400 депутатов Нар. собрания, избранного в 1986 г., 276 — члены БКП, 99 — члены БЗНС, 25 — беспартийные. Высший постоянно действующий орган гос. власти — Государственный совет, избираемый Нар. собранием. Пред. Гос. совета — Т. Живков (БКП). Пред. Нар. собрания — С. Тодоров (БКП).

Пред. Совета Министров — Г. Атанасов (БКП, с марта 1986 г., до него — Г. Филипов, БКП). Мин. ин. дел — П. Младенов (БКП).

Политические партии, профсоюзы и другие общественные организации. Болгарская коммунистическая партия (БКП). Ее основы были заложены в 1891 г. образованием Болгарской с.-д. партии; с 1903 г., после исключения социал-реформистских элементов, партия стала называться Болгарской рабочей с.-д. партией («тесных» социалистов); в 1919 г. переименована в БКП («тесных» социалистов). Наименование БКП окончательно закрепилось в 1948 г. БКП насчитывает 956 тыс. чл. (начало 1987 г.). Согласно Конституции, БКП является руководящей силой общества и государства. Ген. секретарь ЦК БКП — Т. Живков. Болгарский земледельческий народный союз (БЗНС). Осн. в 1899 г. Тесно сотрудничает с БКП и признает ее руководящую роль. Ок. 120 тыс. чл. Секретарь БЗНС — П. Танчев.

Отечественный фронт (ОФ). Массовая общественно-политич. организация. Ок. 4,4 млн. чл. Объединяет членов БКП, БЗНС и беспартийных. Членство как индивидуальное, так и коллективное. Коллективные члены ОФ — профсоюзы, ДКСМ, общественные, культурные, спортивные и др. массовые организации. Пред. Нац. совета ОФ — П. Кубадинский (БКП).

Профессиональные союзы. Входят в ВФП. 4 млн. чл. Пред. Центр. совета — П. Дюлгеров (БКП). Димитровский коммунистический союз молодежи (ДКСМ). 1,5 млн. чл. Первый секретарь ЦК ДКСМ — А. Бунджулов. Всенародный комитет болгаро-советской дружбы. Пред.— Н. Папазов (БКП).

Экономическое положение. В 1986 г., первом году 9-й пятилетки, нац. доход вырос по сравнению с 1985 г. на 5,5%; весь прирост обеспечен увеличением общественной производительности труда. Общий объем капиталовложений за год составил ок. 9 млрд. левов. Общественные фонды по сравнению с 1985 г. увеличились на 8,2%. Розничный товарооборот расширился на 7,3% (в текущих ценах).

Промышленность. Валовая пром. продукция увеличилась по сравнению с 1985 г. на 2,5%. Товарная продукция превысила 42,6 млрд. левов. В машиностроении прирост продукции составил 2%, в химич. пром-сти — 4,2%, в пром-сти строительных материалов — 7,1%. Суммарное производство электрической и тепловой энергии несколько уменьшилось, однако благодаря снижению энергоемкости выпускаемой продукции это не отразилось отрицательно на положении в нар. х-ве.

Сдан в эксплуатацию ряд важных народнохозяйственных объектов. Расширены мощности предприятий по добыче лигнита «Трояново-Юг» и «Трояново-Север» (на 3 млн. т в год). Вступила в строй установка по производству этилбензола и стирола годовой мощностью 40 тыс. т. Расширены мощности предприятий по производству пластмасс.

Сельское хозяйство. Валовая с.-х. продукция увеличилась по сравнению с 1985 г. на 10% и была на 1% выше среднегодового с.-х. производства в период 1981—85 гг.

Производство основных видов промышленной продукции

Виды продукции	1984 г.	1985 г.	1986 г.
Электроэнергия, млрд. кВт·ч	44,6	41,6	41,8
Уголь (всех видов), млн. т	33,9	32,4	36,8
Чугун, тыс. т	1622	1702	1597
Сталь, тыс. т	2878	2926	2898
Прокат, тыс. т	3377	3457	3347
Электротельферы, тыс. шт.	132	135	136
Электрокары, тыс. шт.	45,9	47,0	47,7
Сода кальцинированная (98%), тыс. т	1212	1037	1054
Азотные удобрения (100% активного вещества), тыс. т	836	838	841
Серная кислота, тыс. т	908	810	806
Пластмассы и синтетические смолы, тыс. т	418	390	405
Химические волокна, тыс. т	103	105	...
Цемент, млн. т	5,7	5,2	5,7
Ткани хлопчатобумажные, млн. м	363	349	349
Ткани шерстяные, млн. м	40,0	40,0	42,0
Ткани шелковые, млн. м	37,0	...	36,9
Обувь кожаная, млн. пар	21,3	22,8	29,0
Консервы овощные, тыс. т	429	361,5	274,0
Консервы плодовые, тыс. т	181,5	192,6	229,0
Табачные изделия, млрд. шт.	92,0	94,0	...

Сбор зерновых составил 8,6 млн. т. На 3% возросла продукция животноводства.

Из-за трудностей в заготовке грубого фуража на 2% снизилось поголовье кр. рог. скота, на 2,6% — поголовье овец. Возросло поголовье свиней (на 3,5%) и птицы (на 1,3%). На 2,6% увеличилось производство молока, на 1,1% — яиц.

Проведена химическая мелиорация для восстановления плодородия 16,5 тыс. га засоленных и с высокой степенью кислотности почв. На 830 тыс. га применены биологические средства и комплексные методы защиты растений.

Транспорт. В 1986 г. транспортом общего пользования перевезено на 2,2% грузов больше, чем в 1985 г., в т. ч. железнодорожным транспортом — на 2,6%, автомобильным — на 1,6% больше. Перевозки пассажиров возросли на 3,2%.

Внешняя торговля. Внешнеторговый оборот составил в 1986 г. 27,4 млрд. валютных левов (экспорт — 13,3, импорт — 14,1 млрд. валютных левов). 79,2% оборота пришлось на страны СЭВ, в т. ч. 59,2% — на долю СССР.

Туризм. В 1985 г. Б. посетили 7,6 млн. иностр. туристов.

Денежная единица — лев.

Важнейшие события 1986 г. Состоявшийся в апреле 13-й съезд БКП обсудил и одобрил отчет ЦК БКП, тезисы о работе партии, о социальном, экономич. и культурном развитии НРБ в 9-й пятилетке (1986—1990 гг.) и до 2000 г. Съезд наметил стратегию ускоренного социально-экономич. развития страны на основе интенсификации производства и коренной реконструкции нар. х-ва. В работе съезда участвовали 137 делегаций коммунистич., рабочих, национально-демократич. и социалистич. партий, организаций и движений. Делегацию КПСС возглавлял Н. И. Рыжков.

Состоялись четыре пленума ЦК БКП (в январе, марте, июне и декабре), на которых были рассмотрены пути решения важнейших проблем социально-экономич. развития страны, таких, как формирование новой системы управления экономикой, экономич. механизма, пути решения основных задач текущей пятилетки и др. В соответствии с постановлениями январского пленума осуществлен переход к системе управления, в основе которой лежит идея самоуправления трудовых коллективов. Имеется в виду, что деятельность самоуправляющихся организаций (производственных, научных и др.) будет базироваться на широкой экономич. самостоятельности, полном хозяйственном расчете, самофинансировании и самоокупаемости при сохранении централизованных начал в планировании главных пропорций развития нар. х-ва. План самоуправляющихся организаций будет разрабатываться на основе диалога между ними и государством как равноправными партнерами и доводиться до исполнителей путем заключения соответствующих договоров в виде гос. заказов на производство продукции.

В мае проходил 35-й съезд БЗНС, полностью поддержавший решения 13-го съезда БКП. В июне прошли выборы в Нар. собрание и местные органы власти.

На сессиях Нар. собрания (март, июнь, октябрь, декабрь) утвержден новый кодекс о труде, принят ряд изменений и дополнений к действующему законодательству, в т. ч. к законам о депутатах Нар. собрания, о собственности граждан, к уголовному и уголовно-процессуальному кодексам, принят закон о едином гос. плане социально-экономич. и научно-технич. развития НРБ в 9-й пятилетке (1986—1990 г.).

Внешняя политика в 1986 г. 13-й съезд БКП подтвердил курс болгарского руководства на упрочение единства и сплоченности братских социалистич. стран, подчеркнул, что НРБ будет и впредь вносить вклад в «совместные действия в борьбе за устранение ядерной угрозы и поворот к лучшему в европейских и мировых делах». НРБ поддержала выдвинутые СССР программу ликвидации ядерного оружия до конца нынешнего столетия, концепцию создания всеобъемлющей системы междунар. безопасности, другие советские мирные инициативы. Она активно участвовала в деятельности Организации Варшавского Договора и СЭВ (см. соответствующие статьи).

Делегация БКП во главе с Т. Живковым приняла участие в работе 27-го съезда КПСС. Во время 42-го заседания Сессии СЭВ подписаны соглашения об установлении прямых производственных и научно-технич. связей между хозяйственными организациями СССР и НРБ, а также о создании совместных советско-болгарских предприятий, объединений и организаций.

Во время пребывания в Москве на 27-м съезде КПСС Т. Живков и первый секретарь ЦК КП Кубы, пред. Гос. совета и Совета Министров Кубы Ф. Кастро подписали программу экономич. и научно-технич. сотрудничества и социалистич. интеграции между НРБ и Кубой до 2000 г. В декабре состоялась рабочая встреча Т. Живкова с ген. секретарем РКП, президентом СРР Н. Чаушеску в г. Джурджу (СРР) и г. Русе (НРБ). П. Младенов нанес визит в ВНР (февраль). В НРБ побывали пред. правительства ЧССР Л. Штроугал (сентябрь), мин. ин. дел ЧССР Б. Хнёупек (июнь).

Подписано долгосрочное соглашение о пром. сотрудничестве между НРБ и КНР (январь).

Поддерживались активные связи с развивающимися странами. В ходе визита Г. Филипова в Ирак (февраль) было подписано соглашение об экономич. и научно-технич. сотрудничестве двух стран на 1986—1990 гг. В НРБ находились пред. МПЛА — Партии труда, президент Анголы Ж. Эдуарду душ Сантуш (октябрь), пред. ЦК Партии нар. революции Бенина, президент и глава правительства Бенина М. Кереку (ноябрь), президент Зимбабве К. Банана (июнь), министры ин. дел Индии (июнь), Ирака, Уругвая (июль), Эфиопии (август).

Б. последовательно проводила курс на добрососедство, сотрудничество и взаимопонимание с балканскими странами, укрепление мира и безопасности в этом районе. НРБ выступала за превращение Балкан в зону, свободную от ядерного и химического оружия. В итоге визита в НРБ премьер-министра Греции А. Папандреу (сентябрь) была подписана Декларация о дружбе, добрососедстве и сотрудничестве между двумя странами, в которой, в частности, содержится положение о недопустимости использования нац. территорий против одной из сторон.

Стремление Б. к сотрудничеству на равноправной основе с развитыми капиталистич. странами было продемонстрировано во время визитов П. Младенова в Нидерланды (март), ФРГ (май), визитов в НРБ мин. внешних сношений Франции (февраль), мин. ин. дел ФРГ (декабрь).

К концу 1986 г. НРБ поддерживала дипломатич. отношения со 119 странами. *В. Гребенников.*

Культурная жизнь. Литература. В 1986 г. на литературную жизнь Б. наложил отпечаток 13-й съезд БКП. Весной прошла очередная Апрельская дискуссия, в ходе которой были откровенно и критически проанализированы творческие достижения болгарских писателей в предыдущем году. 28—30 октября в Софии состоялась 6-я Международная встреча писателей под девизом «Мир — надежда планеты».

Среди новых романов — «Облава на волков» И. Петрова (по мнению критики, это заметное явление в литературной жизни Б.), «Свержение величия» С. Караславова (широкое художеств. полотно, затрагивающее политич. события периода с 1943 г. до наших дней), «Чудак» А. Гуляшки (главный герой романа — гордый горемыка, полный разнообразных духовных стремлений), «Выбор» С. Бычваровой (3-я часть серии, называющейся «Земля под прицелом» и отражающей эпоху с конца 19 в. до победы социалистич. революции в Б.), «Дом Альбы» Д. Коруджиева, «Схвати быка за рога» С. Македонского, «Молчи или умри» В. Голева, «Биографии писателей, генералов и третьих лиц» С. Янева, «Перевоплощения» Е. Манова, «Дамы приглашают» Г. Мишева, «Борзая собака» В. Зарева, «Милость грешника» С. Бойчева. Сборники рассказов опубликовали К. Григоров, Л. Недков, П. Искренов, Б. Биолчев, Д. Цончев, М. Ягодов, Е. Огнянова, Б. Априлов и др. авторы. Вышли из печати сборники стихов Л. Левчева, М. Исаева, Й. Милева, М. Шопкина, Г. Константинова, А. Герова, С. Пенчевой, Н. Кехлибаревой, П. Йордановой, Н. Йорданова, К. Станишева, Х. Кацарова, В. Левчева, Х. Стоянова и др. поэтов.

Издан сб. литературной критики «Апрельская литература». Первым опытом всестороннего изучения болгарской периодики, начиная с освобождения Б. от османского ига и кончая 9 сентября 1944 г., стала серия «Периодика и литература» (т. 1-й посвящен 1877—92 гг.). Опубликованы книги «Жанр и специфика жанра» И. Попиванова, «Основы сравнительного литературоведения» Б. Ничева, «Движение и возмужание, следуя апрельскому пути» М. Василева и др. литературоведческие труды. *С. Бакърджиева.*

Театр. 13-му съезду БКП были посвящены проведенные в Софии Дни театра; видное место среди показанных спектаклей заняли постановки пьес советских авторов. 2-й конкурс актерского мастерства в г. Габрово продемонстрировал способность болгарских актеров тонко учитывать особенности различных жанров, создавать сценические образы на уровне высокой театральной культуры. Наряду с популярными артистами софийских театров Г. Георгиевым-Гец, И. Димитровой, Т. Лоловой, И. Финци, Д. Тончевой, Д. Досевым на нем успешно выступили актеры театров других городов (С. Миндов, В. Колев, Н. Додов, И. Джеджева, Г. Попов и др.). Богатым тематическим и жанрово-стилистическим разнообразием был отмечен 3-й конкурс камерных театральных постановок во Враце. 1-й конкурс студенческой и молодежной пантомимы продемонстрировал активную гражданскую позицию авторов и исполнителей показанных спектаклей. В Софии состоялась 2-я Международная встреча студенческих театров пантомимы. Спектакли 3-го Праздника болгарских театров кукол вызвали дискуссии по теоретич. проблемам основного жанра пьесы для кукольного театра — сказки. Важность художеств. вымысла продемонстрировали постановки детского театра «Ян Бибиян» из Силистры. Среди других тенденций выделился поиск органической связи с нац. традициями, но не в форме натуралистического повторения народных обычаев, сказок, костюмов, а в форме творческого отражения нац. характера. Заметен был и отказ от злоупотребления различного рода театральными эффектами.

Софийский Народный театр с успехом выступал в СССР, а также на фестивале «Театр наций-86», проведенном в США, кукольные театры из Пловдива и Варны выезжали во Францию и Японию. *Г. Николова.*

Музыка. На проходившем в 1986 г. 17-м междунар. фестивале «Софийские музыкальные недели» выступали такие известные муз. коллективы, как гос. симфонический оркестр Министерства культуры СССР, «Зальцбургские солисты» из Австрии, струнный оркестр «Ла Скала» из Милана. Значительным муз. событием явился 1-й Международный конкурс пианистов им. Панчо Владигерова в г. Шумен. В течение двух недель звучали произведения П. Владигерова в исполнении пианистов 15 стран. Победителями конкурса стали советские пианисты А. Палей и А. Бабаханян. Состоялась теоретич. конференция, посвященная творчеству П. Владигерова. В Варне прошли юбилейный (60-й) междунар. фестиваль «Варненское лето» (в его рамках состоялся 12-й Междунар. конкурс артистов балета, в котором участвовало 156 чел. из 27 стран) и междунар. фестиваль болгарской эстрадной песни «Золотой Орфей». На 18-м Международном фольклорном фестивале в Бургасе вновь проявились два противоположных подхода: с одной стороны, стремление к художеств. реставрации старинных традиций, а с другой — попытки авторской интерпретации муз. и танцевального фольклора. На фестивале продемонстрировали свое искусство 18 ансамблей из 16 стран (Афганистана, Великобритании, Венгрии, ГДР, Испании, КНДР, Кубы, Мексики, Монголии, Польши, СССР, Финляндии, Чехословакии, Швейцарии, Швеции, Югославии). Последние муз. постановки болгарских театров широко были представлены на фестивале болгарского оперного и балетного искусства в г. Стара-Загора. *Г. Николова.*

Кино. В 1986 г. состоялись премьеры 21 нового болгарского художеств. фильма. Действие болгаро-советского фильма «Берега в тумане» (реж. Ю. Карасик) развертывается в 1921 г., после разгрома войск Врангеля; в центре фильма — судьба русского полковника, оказавшегося в Б. В картине «Эшелоны» (реж. Б. Пунчев) показано, как были спасены болгарские евреи от депортации в фашистские лагеря смерти во время Второй мировой войны. В фильме «Они победили» (реж. К. Коларов), удостоенном приза «Золотая роза» на 19-м фестивале болгарских художеств. фильмов, речь идет о формировании и первых боевых действиях партизанской бригады «Чавдар». Герой кинономеллы «Фокстрот» (реж. Ч. Гагов), нейтральный «маленький человек», постепенно вовлекается в борьбу против фашизма. Движению Сопротивления посвящена и кинокартина «Страстная неделя» (реж. И. Кавалджиев). «Дни властителей» (реж. В. Икономов), фильм из серии «1300 лет Болгарии», построен на историч. фактах; один из главных его героев — хан Крум. «Судья» (реж. П. Масларов) рассказывает о событиях, которые предшествовали воссоединению Болгарского княжества и Вост. Румелии в 1885 г.

Большая часть фильмов снята на современные темы. В картине «Ветер 19 метров» (реж. В. Краев) показаны профессиональные и личные проблемы членов одной из строительных бригад. Строители — главные действующие

лица фильма «Три Марии и Иван» (реж. К. Атанасов), а работницы текстильной фабрики — фильма «Место под солнцем» (реж. Р. Суруджийский). Картина «Характеристики» (реж. Х. Христов) подвергает критике карьеризм и лицемерие. Моральный конфликт, в котором отражаются социальные проблемы, показан в фильме «Ты полюбишь назло» (реж. Н. Волев). Людям Странджанско-сакарского края посвящена «Поэма» (реж. С. Димитров). Завоевала успех картина «Крик о помощи» (реж. Н. Рударов), авторы которой протестуют против равнодушия и безразличия общества к людям со сложной судьбой. В психологической драме «Дорогая моя, дорогой мой» (реж. Е. Захариев) показан процесс адаптации людей, переселившихся в город, к условиям городской жизни, а в философско-фантастической комедии «Куда держите путь?» (реж. Р. Вылчанов) — обезличивание человека в городе и его ностальгия по опустевшей деревне.

С. Александрова.

Изобразительные искусства. 13-му съезду БКП и другим событиям были посвящены организованные в Софии выставки «Современное болгарское искусство (1981—1986) — живопись, скульптура, графика», «Плакат и карикатура», «Современное болгарское монументальное искусство (1956—1986), декоративно-прикладные искусства, дизайн (1981—1986)».

Целью художественной выставки «Человек и природа» (в Силистре) была популяризация средствами изобразительных искусств природных красот Силистренского края, а также мер, которые принимаются для сохранения природной среды. 110-й годовщине Апрельского восстания 1876 г. против османского ига была посвящена общая художеств. выставка «Апрель 1876 г.» в Пазарджике. В мае прошел конкурс болгарской театральной афиши «Димитровград-86». В июне в Софии состоялась выставка «Мир-86», посвященная Международному году мира. Выставка «Спорт, олимпизм, искусство» была посвящена Софии — городу-кандидату на проведение зимних Олимпийских игр 1992 года. Состоялись традиционные выставки «Иллюстрирование и искусство болгарской книги», «Прикладная графика», «Человек и море» и др. Прошли ретроспективные выставки работ многих художников.

З. Крутилина.

Архитектура. Среди арх. ансамблей, законченных в 1986 г.,— базы отдыха «Дюны» (архитекторы Н. Димов и С. Тупарева) и «Олени» (С. Орозов и С. Велковский) на берегу Черного моря. Воссоздание средствами современной архитектуры образцов старой жилой застройки, типичной для черноморских городков,— несомненно, большое достижение обоих авторских коллективов. Группы невысоких домов образуют замкнутые пространства. Веет теплотой и уютом, которые так характерны для двориков эпохи Возрождения. Узкие, извилистые, круто взбирающиеся вверх улочки, живописные двух- и трехэтажные дома с покатыми крышами, эркерные надстройки — все продиктовано характером окружающего ландшафта и непосредственной близостью моря.

Завершался последний этап строительства Народного Дворца культуры им. Людмилы Живковой (колл. авторов под руководством арх. А. Барова); сооружаемые объекты функционально и пространственно связаны с уже выстроенным комплексом. Большой зал бывшего «Арсенала» в Софии удачно преобразован в музей «Земля и люди» (арх. Х. Ганчев). Пространство, разделенное на 3 части, создает эффект раннехристианской базилики. Все линии — строгие и чистые. Оригинальностью отличается новое здание внешнеторгового предприятия «Интерпред» в Софии (архитекторы В. Роменский и И. Янков), состоящее из двух частей, связанных единой композицией с пирамидальным входным вестибюлем. Фасад полностью застеклен, объемы разделены.

В 1986 г. особое внимание при создании арх. проектов было уделено учету климатич. условий, окружающего ландшафта и арх. традиций. Прослеживалась тенденция к уменьшению количества этажей жилых зданий, что объясняется как стремлением снизить расходы при эксплуатации, так и курсом на преодоление некоторых негативных социальных явлений, связанных с массовым строительством многоэтажных блочных домов. В арх. облике жилых домов стало проявляться большее разнообразие.

Вышли книги: В. Живкова — «Болгарская деревня через века», Я. Стоичков — «Мастерство болгарской архитектуры».

Т. Кадийская.

БОЛИВИЯ

Общие сведения. Б.— государство в центр. части Юж. Америки. Площадь — 1098,6 тыс. км². Население — 6,43 млн. чел. (1985 г.), из них ок. 60% — индейцы. Офиц. религия — католицизм; у индейцев сохранились местные традиц. верования. Офиц. язык — испанский; около половины населения говорит на индейских языках, в основном на кечуа, аймара и гуарани. Офиц. столица — Сукре (78 тыс. жит.), фактич. столица — Ла-Пас (987 тыс. жит.).

Государственный строй. Глава государства и правительства — президент; с августа 1985 г.— В. Пас Эстенсоро. Законодат. орган — Нац. конгресс, состоящий из палаты депутатов (130 чл.) и палаты сенаторов (27 чл.), избираемых сроком на 4 года. Мин. ин. дел — Г. Бедрегаль Гутьеррес (с января 1986 г.).

Политические партии и профсоюзы. Националистическое революционное движение (НРД). Осн. в 1941 г. Буржуазно-реформистская партия. Правящая. Лидер — В. Пас Эстенсоро. Националистическое демократическое действие (НДД). Осн. в 1979 г. Правая партия. Лидер — У. Бансер Суарес. Левое революционное движение (ЛРД). Осн. в 1971 г. Входит в Социнтерн. Лидер — Х. Пас Самора. Левое националистическое революционное движение (ЛНРД). В 1970 г. откололось от НРД. Лидер — Э. Силес Суасо. Боливийская социалистическая фаланга (БСФ). Осн. в 1937 г. Крайне реакц. партия. Лидер — М. Гутьеррес.

Коммунистическая партия Б. (КПБ). Осн. в 1950 г. Первый секретарь ЦК — У. Рамирес (с июля 1987 г., до него — С. Рейес Ривера).

Крупнейшее профобъединение — Боливийский рабочий центр (БРЦ). Осн. в 1952 г. Исполнит. секретать —С. Рейес Ривера (с июля 1987 г., до него — Х. Лечин Окендо).

Экономическое положение. В 1986 г. пр-во Б. проводило широкую программу оживления нац. экономики, в основе к-рой лежало стремление максимально уменьшить регулирующую роль государства и одновременно обеспечить как можно более полную свободу действия рыночных механизмов, что на практике выразилось в децентрализации и ликвидации ряда гос. компаний, активном привлечении в страну иностр. капитала, либерализации внеш. торговли, замораживании заработной платы рабочих гос. сектора, свободном установлении цен на осн. виды товаров и услуг. В результате ее осуществления удалось снизить темпы инфляции с 11 291% в 1985 г. до 93% в 1986 г., однако в целом экономика Б. продолжала находиться в состоянии глубокого кризиса. По предварит. данным, по сравнению с 1985 г. ВВП в 1986 г. сократился на 3,5%. Отмечалось дальнейшее сокращение реальных доходов трудящихся. Число безработных составило 20% самодеят. населения. В 1985 г. ВВП — 5403 млн. долл. Структура ВВП в 1985 г. (в % к итогу на базе цен 1984 г.): с. х-во — 19,9, обрабат. пром-сть — 10,3, добыв. пром-сть — 15,3, стр-во — 3, транспорт и связь — 6,4, электро-, газо- и водоснабжение — 7,8, торговля — 11,3, прочие — 26.

Сельское хозяйство. В с. х-ве было занято 867 тыс. чел., что составляло 43,6% экономически активного населения (1986 г.). Индекс произ-ва с.-х. продукции (1979—81 гг. = 100) в 1985 г.— 104,3 (в 1984 г.— 95,3). Осн. место среди с.-х. культур занимают хлопчатник, сах. тростник, картофель, рис. В 1985 г. сбор (тыс. т) картофеля — 721, риса (необрушенного) — 184, ячменя — 75, кукурузы — 554, пшеницы — 68, юки — 280, сои-бобов — 83, томатов — 29, сах. тростника — 2000, бананов — 260, кофе — 18. Произ-во в 1985 г. (тыс. т) говядины и телятины — 94, баранины — 22, свинины — 35, мяса птицы — 12, молока — 80, сыра — 7,6, меда — 1,4, сливочного масла — 0,5, сахара-сырца — 175. В 1985 г. поголовье (млн.) овец — 9,4, кр. рог. скота — 5,8, свиней — 1,1, лошадей — 0,3, дом. птицы — 10 000.

Промышленность. Осн. место занимает произ-во потребит. товаров, в т. ч. продовольств. и текстильных. Важнейшее значение для экономики имеет добывающая пром-сть, на долю которой приходится 93% стоимости экспорта.

Гос. сектор контролирует 60% нефтедоб., 100% нефтепереаб., 70% горнорудной пром-сти. На предприятиях гос. горнорудной компании «Комибол» производится 90% серебра и меди, $^2/_3$ олова и цинка. В 1985 г. произведено (тыс. т) цинка — 40,2, олова — 17,7, свинца — 7,8, меди — 2,4, вольфрама — 2,2, сурьмы — 8,6, висмута — 126 т, серебра — 125 т, золота — 500 кг. Добыча нефти в 1985 г.— 920 тыс. т, природного газа — 4,6 млрд. м³. Установленная мощность электростанций на конец 1984 г.— 447 тыс. кВт, из них 62% — ГЭС. Гос. сектору принадлежит 80% электростанций. В 1984 г. выработка электроэнергии — 1,4 млрд. кВт·ч.

Транспорт. Длина ж. д. — ок. 3,8 тыс. км; автодорог — 41 тыс. км, в т. ч. асфальтированных — 1,5 тыс. км. Автопарк — 139,7 тыс. машин, в т. ч. легковых — 76,2 тыс.

Внешняя торговля. В 1985 г. (млн. долл.) экспорт — 672,6, в т. ч. природный газ — 372,6, олово (металл и концентраты) — 186,7, цинк — 29,5, сурьма — 16, вольфрам — 10,3, серебро — 10,2; импорт — 528,1 (сырьевые товары, трансп. средства). Осн. торг. партнеры — США, Аргентина, Бразилия.

Финансы. На конец 1986 г. внеш. задолженность гос. сектора составила 3,34 млрд. долл. Валютные резервы — 233,3 млн. долл. (август 1986 г.). Денежная единица — боливийское песо. 1,9 млн. бол. песо = 1 долл. США (октябрь 1986 г.). В 1986 г. было принято решение о введении с 1 января 1987 г. новой денежной единицы — боливиано (1 боливиано = 1 млн. бол. песо).

Важнейшие события и внешняя политика в 1986 г. Правительство продолжало осуществлять программу «жесткой» экономии, соответствующую «новой экономической модели» свободного рынка, к-рая не могла не содержать предпосылки обострения социально-экономич. и политич. кризиса в Б. В стране продолжался рост дороговизны, сокращалось производство как в промышленности, так и в с. х-ве. По офиц. данным, к началу 1987 г. из 2,1 млн. чел. экономически активного населения Б. 400 тыс. чел. не имели работы (по данным БРЦ, их число превысило 500 тыс. чел.). Внеш. долг страны был угрожающе высок.

В январе правительство вынуждено было реорганизовать кабинет, в к-рый вошел ряд «независимых» представителей частного сектора. Во всех слоях общества рос протест против экономич. политики правительства. В поддержку требований профсоюзов и общественности выступала и католич. церковь. БРЦ организовал в течение года 4 всеобщих забастовки, парализовавших страну (в январе, апреле, августе). В феврале состоялась крупнейшая демонстрация протеста в Ла-Пасе, в марте — нац. день протеста. По инициативе БРЦ в июле состоялись всенародные консультации по вопросам выплаты внеш. долга и налоговой реформы. В начале года ряд политич. партий (в т. ч. ЛРД, КПБ) и организаций предприняли меры к консолидации своих сил для успешных действий, направленных на защиту экономич. и политич. интересов трудящихся масс. Ими была создана единая политич. организация «Ось патриотической конвергенции». В марте в Нац. конгрессе Б. началось слушание дела по обвинению бывшего диктатора страны Л. Гарсии Месы (1980—81 гг.) в нарушениях законности, выдвинутому прогрессивной общественностью.

В мае на основе договоренности между рядом правых партий был принят новый правительств. закон о выборах, фактически исключающий левые партии из избирательного процесса. Конгресс утвердил также закон о налоговой реформе. Одновременно правительством был создан Нац. политич. совет для обсуждения социально-политич. проблем с представителями различных слоев общества. В июле достигнуто соглашение о сотрудничестве между НРД и НДД и о распределении руководящих постов в парламенте. В августе правительство ввело (на 90 дней) чрезвычайное положение на всей территории страны (отменено в ноябре) с целью подавления социальных конфликтов, в частности, чтобы помешать маршу ок. 10 тыс. горняков на Ла-Пас. В сентябре при посредничестве католической церкви начались переговоры между представителями правительства и БРЦ.

В апреле состоялся внеочередной съезд КПБ, утвердивший программные тезисы партии. В мае прошел пленум ЦК КПБ, избравший руководящие органы партии. Первым секретарем ЦК КПБ вновь избран С. Рейес Ривера.

В области внешней политики Б. выступала за соблюдение принципов Картахенского соглашения, в поддержку Контадорской группы, участвовала в Движении неприсоединения, выступала в поддержку предложений СССР по ядерному разоружению. Усилия пр-ва были направлены на обеспечение экономич. интересов Б., обратившейся с просьбой о займах к МВФ и США.

В апреле — мае состоялись совместные американо-боливийские маневры, в июле в Б. прибыл контингент вооруж. сил США (под предлогом борьбы с подпольной торговлей наркотиками). В августе в Б. прибыла группа военных советников США для оказания помощи в борьбе с терроризмом.

Вице-президент Боливии Х. Гаррет Айльон выезжал в ряд стран Зап. Европы (май — июнь), Г. Бедрегаль Гутьеррес — в США (август). Б. посетил мин. ин. дел Перу А. Вагнер (июнь).

Г. Бедрегаль Гутьеррес выезжал в КНР (май) и на Кубу (октябрь; подписаны межправительств. соглашения о пром., экономич. и научно-технич. сотрудничестве и о сотрудничестве в области культуры и образования).

В январе в Ла-Пасе подписана программа науч. и культурных обменов между СССР и Боливией на 1986—87 гг.

Н. Лиров (экономика), В. Слинченко (политика).

БОТСВА́НА

(Республика Ботсвана)

Общие сведения. Б. — государство на юге Африки. Входит в Содружество. Площадь — 600,4 тыс. км². Население — 1,1 млн. чел. (1985 г., оценка), в т. ч. 99% — африканцы, гл. обр. тсваны. Свыше $^2/_3$ населения придерживается местных традиц. верований, остальные — христиане, гл. обр. протестанты. Офиц. языки — сетсвана и английский. Столица — Габоро́не (87,3 тыс. жит.).

Государственный строй. Глава государства и правительства — президент, избираемый на 5 лет; с 1980 г. — К. Масире. Законодат. власть принадлежит президенту и Нац. собранию, избираемому на 5 лет в составе 39 депутатов (34 депутата избираются населением, 4 — назначаются президентом, ген. прокурор входит в парламент по должности). Мин. ин. дел — г-жа Г. Чиепе.

Политические партии и профсоюзы. Демократическая партия Б. Осн. в 1962 г. Правящая. 29 мест в парламенте. Лидер — К. Масире. Национальный фронт Б. Осн. в 1965 г., 4 места. Лидер — К. Кома. Народная партия Б. Осн. в 1960 г. 1 место. Лидер — К. Марипе. Партия независимости Б. Осн. в 1962 г. Лидер — М. Мпхо. Прогрессивный союз Б. Осн. в 1982 г. Лидер — Д. Квеле. Либеральная партия Б. Осн. в 1983 г. Лидер — М. Чакоа́лиза. Федерация профсоюзов Б. Осн. в 1976 г. Объединяет 6 профсоюзов. Ген. секретарь Исполкома — И. Кенаири.

Экономическое положение. Прирост ВВП в 1985 г.— 4%. Произ-во (тыс. т, 1985 г.) медно-никелевого штейна — 51,8, угля — 390, алмазов — 12,6 млн. каратов. В 1986 г. введены в строй несколько предприятий пищевой и кожевенной пром-сти. Сбор зерновых в 1986 г.— 31 тыс. т. Поголовье (млн., 1985 г.) кр. рог. скота — 2,6, коз и овец — 0,9. Потребление электроэнергии — 438,5 млн. кВт·ч (1985 г.). Длина ж. д.— 714 км, автодорог — 15,5 тыс. км, из них 3,1 тыс. с твердым покрытием. Иностр. туризм — 300 тыс. чел. (1985 г.).

В 1985 г. (млн. пул) экспорт — 1372, импорт — 1126. Осн. статьи экспорта: алмазы, медь, никель, мясо, кожи. 90% импорта и 80% экспорта приходится на долю ЮАР.

Бюджет на 1986/87 финанс. г. (млн. пул): доходы — 1196, расходы — 904, в т. ч. ассигнования на капиталовложения — 350. Валютные резервы — 1,1 млрд. пул (в конце 1985 г.). Денежная единица — пула. 1 пула = 0,53 долл. США (январь 1987 г.).

Важнейшие события и внешняя политика в 1986 г. Экономика страны испытывала значит. трудности. Хотя

положение в промышленности оставалось в целом благоприятным, а в обрабат. промышленности даже наблюдался прирост продукции, в с. х-ве сохранилось кризисное состояние, гл. обр. из-за погодных условий. Значит. урон с. х-ву нанесло нашествие саранчи, уничтожившей бо́льшую часть урожая и оголившей пастбища. Поголовье кр. рог. скота снизилось до 2,1 млн. голов. Правительство было вынуждено импортировать значит. количество продовольствия. Тяжелая ситуация сложилась в крест. х-вах, к-рым правительство начало оказывать помощь, в частности стимулировало создание с.-х. кооперативов, число к-рых достигло 135. Среди др. острых проблем, обсуждавшихся в парламенте, прессе, на митингах, были поднимаемые оппозиц. партиями вопросы о школьной реформе и изменении избират. системы.

Во внешней политике Б. осн. проблемой оставались отношения с ЮАР, к-рые неоднократно обострялись в результате вооруж. провокаций со стороны ЮАР.

Б. стремилась к развитию отношений со всеми странами мира и прежде всего с «прифронтовыми» государствами. В течение года К. Масире выезжал в Анголу, Свазиленд, Замбию, Кению, Бельгию, Данию, Швецию, Великобританию, Зимбабве, Эфиопию, Мозамбик, Новую Зеландию, Австралию; Г. Чиепе — в Танзанию (август). Б. посетили президенты Замбии К. П. Каунда, Зимбабве К. Банана, Гайаны Х. Д. Хойт, Мозамбика С. Машел, премьер-министр Кабо-Верде П. Пириш.

В сентябре Б. посетила советская делегация во главе с зам. Пред. Президиума Верх. Совета СССР Г. Паллаевым.

Л. Рытов.

БРАЗИ́ЛИЯ

(Федеративная Республика Бразилия)

Общие сведения. Б.— государство в Юж. Америке. Площадь — 8512 тыс. км². Население — 134,5 млн. чел. (1985 г., оценка), св. 95% — бразильцы. Господств. религия — католицизм. Офиц. язык — португальский. Столица — г. Брази́лия (1202 тыс. жит.).

Государственный строй. Б.— федеративная республика. Состоит из 24 штатов, 3 территорий и 1 Федерального (столичного) округа. Глава государства и правительства — президент, избираемый на 6 лет, с 22 апреля 1985 г.— Ж. Сарней ди Араужу Коста. Законодат. орган — Нац. конгресс, состоит из палаты депутатов (ПД, 479 чл.) и федерального сената (69 чл.), избираемых соответственно на 4 и 8 лет. Мин. ин. дел —Р. Коста ди Абреу Содре (с февраля 1986 г., до этого — О. Сетубал).

Политические партии и профсоюзы. Партия бразильского демократического движения (ПБДД). Осн. в 1981 г. Пред.— У. Гимарайнс, ген. секретарь — Р. Вардозу Алвис. Либеральный фронт (ЛФ). Осн. в мае 1986 г. Пред.— Г. Палмейра, ген. секретарь — С. Кейрус. Партия трудящихся (ПТ). Осн. в 1980 г. Лидер — Л. Инасио да Силва. Демократическая трабальистская партия (ДТП). Осн. в 1980 г. Пред.— Д. ди Андради, ген. секретарь — М. Шмидт. Социально-демократическая партия (СДП). Осн. в 1980 г. Ген. секретарь — О. Сантус.

Бразильская коммунистическая партия (БКП). Осн. в 1922 г. Ген. секретарь ЦК — С. Малина.

Всеобщий профцентр трудящихся (ВПТ). Осн. в 1986 г. Пред.— Ж. дус Сантус Андради. Единый профцентр трудящихся (ЕПТ). Осн. в 1981 г. Лидер — Л. Инасио да Силва. Национальная конфедерация промышленных рабочих (НКПР). Осн. в 1946 г. Ок. 4 млн. чл. Входит в ОРИТ. Пред.— А. Камписта. Национальная конфедерация работников торговли (НКРТ). Осн. в 1947 г. 2,5 млн. чл. Входит в ОРИТ и МКСП. Пред. — А. ди Оливейра Сантус. Национальная конфедерация трудящихся наземного транспорта (НКТНТ). Осн. в 1952 г. 300 тыс. чл. Входит в ОРИТ и МКСП. Пред.— О. Котинью. Национальная конфедерация работников кредитных учреждений (НКРКУ). Осн. в 1958 г. 700 тыс. чл. Входит в ОРИТ и МКСП. Пред.— У. Гомис ди Мора. Национальная конфедерация сельских трудящихся (НКСТ). Осн. в 1963 г. Входит в ОРИТ. Пред.— Ж. Франсиску да Силва.

Экономическое положение. В 1986 г. прирост ВВП, по предварит. оценке, составил 8% по сравнению с 8,3% в 1985 г. (уточн. данные). В 1986 г. вследствие уменьшения сбора кофе — главной экспортной культуры и снижения мировых цен на ряд традиц. браз. товаров сократился, по предварит. данным, экспорт — до 22,4 млрд. долл. против 25,6 млрд. долл. (уточн. данные) в 1985 г. В связи с уменьшением закупок нефти (расходы на закупку нефти в 1986 г. уменьшились, по предварит. данным, до 2,7 млрд. долл. против 5,4 млрд. долл. в 1985 г.) произошло сокращение и импорта. Опережающие темпы сокращения экспорта вызвали уменьшение сальдо торг. баланса в 1986 г. до 9,5 млрд. долл. против 12,4 млрд. долл. в 1985 г. Это усугубило трудности, связанные с погашением внеш. долга.

Приток прямых частных иностр. капиталовложений сократился с 1 млрд. долл. в 1985 г. до 70 млн. долл.

Несколько снизился уровень безработицы — с 4,4% самодеятельного населения в октябре 1985 г. до 3% в октябре 1986 г. В течение года было создано 1,9 млн. новых рабочих мест.

Промышленность. В добыв. пром-сти рост произ-ва составил 8,7%. Добыча нефти возросла до 30,5 млн. т, превысив на 8,5% соответствующий показатель 1985 г., бокситов — до 7 млн. т по сравнению с 6,4 млн. т в 1985 г. Значительно возросла добыча железной и марганцевой руд. В 1986 г. открыты новые месторождения: нефти (на берегу р. Уруку, Амазония), природного газа (р-н Кампус, запасы оцениваются в 150 млрд. м³), ниобиевых руд (в сев.-зап. части Амазонии, 4 млн. т, оценка).

Прирост произ-ва в обрабат. пром-сти составил 12% по сравнению с 8,3% в 1985 г. (уточн. данные). Наиболее высокие темпы роста наблюдались в произ-ве средств произ-ва и потребит. товаров длит. пользования. Только за первое полугодие 1986 г. выпуск средств произ-ва увеличился на 22%, а произ-во потребит. товаров длит. пользования на 40%. Рост произ-ва наблюдался в таких отраслях, как машиностроение, черная и цветная металлургия, нефтехимия, целлюлозно-бумажная, цементная пром-сть, а также в ряде отраслей легкой пром-сти — текстильной, кожевенно-обувной, мебельной, фармацевтич., произ-ве напитков. Из отраслей машиностроения особенно высокими темпами росло произ-во станков, автомобилей, тракторов, самолетов, электронной вычислит. техники. Так, выпуск автомобилей за первое полугодие 1986 г. возрос на 45%. Прирост произ-ва электронной вычислит. техники, по предварит. данным, достиг почти 40%.

Выплавка стали увеличилась до 21,4 млн. т, превысив на 5% соответствующий показатель 1985 г. Выпуск ферросплавов составил 830 тыс. т против 739 тыс. т в 1985 г. Продолжала увеличиваться выплавка алюминия, меди, олова, никеля и др. цветных металлов.

Производство важнейших видов промышленной продукции (млн. т)

Виды продукции	1983 г.*	1984 г.*	1985 г.**
Электроэнергия, млрд. кВт·ч	162,0	176,5	181,0
Нефть	17,4	22,8	28,1
Уголь	21,4	22,8	24,6
Железная руда	89	113	123
Бокситы	4,2	5,2	6,3
Чугун	12,9	14,0	15,0
Сталь	14,7	18,4	20,5
Стальной прокат	12,4	16,5	18,2
Алюминий, тыс. т	401	455	550
Медь, тыс. т	89	86	122
Олово, тыс. т	13,1	18,9	24,7
Цемент	20,8	19,5	20,6
Автомобили, тыс.	896	865	967
Тракторы, тыс.	27	50	49
Газетная бумага	106	108	217
Сахар	9,5	9,3	8,2

* Уточненные данные. ** Предварительные данные.

В 1986 г. установленная мощность электростанций достигла 41,6 млн. кВт.

Сельское хозяйство. Вследствие неблагоприятных погодных условий (гл. обр. засухи) объем с.-х. произ-ва, по предварит. оценке, сократился на 7% по сравнению с его приростом на 8,8% в 1985 г. (уточн. данные). Сбор кофе упал до самого низкого за последние 10 лет уровня, составив 672 тыс. т по сравнению с 1980 тыс. т (здесь и далее уточн. данные) в 1985 г. Сбор какао-бобов уменьшился на 4,8%, составив 395 тыс. т в 1986 г. против 415 тыс. т в 1985 г. Произ-во сахара сократилось до 7,5 млн. т. Общий сбор зерновых и масличных, по предварит. оценкам, уменьшился на 10% и составил 52,4 млн. т по сравнению с 58,2 млн. т в 1985 г., в т. ч. сбор (млн. т) кукурузы снизился с 22 до 18,7, фасоли — с 2,6 до 2,3, сои-бобов — с 18,3 до 13,1. Вследствие значит. расширения посевных площадей под пшеницей (с 2,6 млн. га в 1985 г. до 3,9 млн. га в 1986 г.) ее сбор достиг в 1986 г., по предварит. оценкам, 5,3 млн. т по сравнению с 4,2 млн. т в предыдущем году.

Валовой сбор основных сельскохозяйственных культур (тыс. т)

Культуры	1983 г.*	1984 г.*	1985 г.**
Кофе	1800	1620	1980
Какао-бобы	380	345	419
Сахарный тростник, млн. т	217	223	247
Кукуруза	18744	21174	22017
Рис	7741	9022	9019
Пшеница	2236	1956	4247
Маниок	21569	21289	23073
Соя-бобы	14582	15537	18278
Апельсины, млн. шт.	59	65	71
Табак	395	415	411
Хлопок-сырец	1599	1891	2652
Клещевина	172	225	416

* Уточненные данные. ** Предварительные данные.

Поголовье (млн., 1985 г., оценка) кр. рог. скота — 134,5, свиней — 30, овец — 17,5, коз — 8,5, лошадей — 5,2, мулов — 1,9, ослов — 1,2, домашней птицы — 450. Произ-во (1985 г., уточн. данные) говядины — 2,1 млн. т, свинины — 900,0 тыс. т, битой птицы — 1,5 млн. т, удой молока — 10,7 млн. т.

Транспорт. Длина ж. д.— 30,0 тыс. км, в т. ч. электрифицированных — 2,6 тыс. км; автодорог — 1399,7 тыс. км, в т. ч. с твердым покрытием — 87,2 тыс. км. Автопарк — 9 млн. машин, в т. ч. 8,2 млн. легковых.

Внешняя торговля. В 1985 г. (млрд. долл.) экспорт — 25,6, в т. ч. (в % по стоимости) готовые изделия и полуфабрикаты — 65,6, кофе — 9,1, жел. руда — 6,5, соевый жмых — 4,6, соя-бобы — 3, табак — 1,7, какао-бобы — 1,4, говядина — 1, битая птица — 1, сахар-сырец — 0,7; импорт — 13,2, в т. ч. (в % по стоимости) топливо и смазочные масла — 46,9, машины и оборудование — 18,9, химич. продукты — 9,6, зерновые — 5,5, удобрения — 1,8, цветные металлы — 1,7, черные металлы — 1,3. Доля в экспорте и импорте (в % по стоимости): США — 26,5 и 19,9, страны ЕЭС — 24 и 14,2, Япония — 5,4 и 4,2, Канада — 1,6 и 3, страны ОПЕК — 10 и 35,5, страны ЛАИ — 7,1 и 10,3; социалистич. страны — 3,9 и 2,5; прочие страны — 21,5 и 10,4.

Финансы. В 1986 г. платежный баланс, по предварит. оценке, сведен с дефицитом в 2,8 млрд. долл., а по текущим операциям — в 1,9 млрд. долл. Внеш. долг на конец 1986 г. достиг 108,8 млрд. долл. Золотовалютные резервы оценивались в сентябре 1986 г. в 6,2 млрд. долл. по сравнению с 10,6 млрд. долл. в 1985 г. (уточн. данные). Денежная единица — крузадо (с марта 1986 г., до этого — крузейро). 14,51 крузадо = 1 долл. США.

Важнейшие события 1986 г. В стране продолжал развиваться процесс дальнейшей экономич. модернизации, либерализации политич. и обществ. жизни. В феврале принята антиинфляц. программа («план крузадо»), в соответствии с к-рой с 1 марта были заморожены цены на все товары и услуги, а также зарплата, для к-рой был установлен механизм автоматич. корректировки в случае повышения цен более чем на 20%. Была введена новая денежная единица — крузадо — с твердым курсом по отношению к доллару США, и отменена система минидевальваций. В результате инфляц. процесс в стране был остановлен, повысилась покупательная способность населения, что дало импульс росту пром. производства. Однако в ходе реализации «плана крузадо» возникла диспропорция между возросшим спросом и недостаточным предложением. Во второй половине года обострилась проблема нехватки продовольствия, возникла дезорганизация снабжения внутр. рынка, ухудшилось состояние платежного баланса. В этой связи была срочно проведена корректировка «плана крузадо». В ноябре был объявлен комплекс мер, направленных на ограничение дальнейшего роста потребит. спроса путем повышения цен на ряд товаров и услуг (на сигареты, пиво, сахар, медикаменты, автомобили, бензин, тарифы на телефон, почтовые услуги, воду, электроэнергию и др.). Одновременно была возобновлена практика минидевальваций крузадо. Годовой уровень инфляции значительно повысился. Все это нанесло ощутимый ущерб интересам широких слоев трудящихся и вызвало глубокое недовольство экономич. политикой правительства.

В марте в Б. был создан Всеобщий профцентр трудящихся, в состав к-рого вошли 150 отраслевых профсоюзов. В апреле состоялась 7-я нац. конференция ПБДД. В том же месяце был утвержден 3-летний нац. план развития информатики и автоматизации, в к-ром поставлена задача ускоренного развития в стране произ-ва электронной и вычислит. техники и разработки технологии в этой области.

В ноябре состоялись выборы в парламент, а также губернаторов и членов законодат. собрания штатов. В выборах приняло участие 95% из почти 70 млн. избирателей. Впервые наряду с традиц. политич. партиями в выборах официально приняла участие БКП. Места в парламенте распределились следующим образом: ПБДД — 46 мест в сенате, 251 в ПД, Либеральный фронт — 15 в сенате, 108 в ПД, СДП — 5 в сенате, 33 в ПД.

В течение года не прекращалось забастовочное движение. В январе по всей стране бастовали св. 400 тыс. водителей грузовых автомобилей, в апреле — железнодорожники Рио-де-Жанейро, в июле — докеры, в октябре — металлурги в шт. Белу-Оризонти и в Рио-де-Жанейро, в ноябре — рабочие предприятия амер. машиностроит. концерна «Катерпиллер» (в Сан-Паулу).

В марте выведен на околоземную орбиту браз. спутник связи «Бразилсат-2», запущенный с помощью франц. ракеты «Ариан-3» с космодрома Куру (Гвиана Французская).

Внешняя политика в 1986 г. Б. развивала связи с различными регионами мира, стремилась проводить самостоятельный и активный внешнеполитич. курс. Б. выступала в поддержку деятельности Контадорской группы, за восстановление аргент. суверенитета над Мальвинскими (Фолклендскими) о-вами, против милитаризации Юж. Атлантики, осуждала политику апартеида расистского режима ЮАР. В октябре Б. внесла на рассмотрение 41-й сессии ГА ООН резолюцию об объявлении района Атлантического ок. между Африкой и Юж. Америкой «зоной мира и сотрудничества в Южной Атлантике» (принята большинством голосов). Б. приняла участие в совещании министров ин. дел стран — членов Контадорской группы и группы латиноамер. поддержки Контадоре (декабрь, Рио-де-Жанейро). В отношении Чили проводилась линия на замораживание политич., дип. и торгово-экономич. отношений. Ж. Сарней выезжал в Португалию, Кабо-Верде, Сауд. Аравию, Кувейт (май), Ватикан, Италию (июль), Аргентину (июль), США (сентябрь); О. Сетубал — в США, Парагвай (январь, февраль); Р. Коста ди Абреу Содре — в Португалию, Сауд. Аравию, Кувейт (апрель — май), Эквадор (август), Уругвай, Мозамбик (октябрь), Анголу, Замбию, Зимбабве, Нигерию, Камерун (ноябрь). Б. посетили: президенты Колумбии Б. Бетанкур (январь), Сальвадора Х. Наполеон Дуарте, Парагвая А. Стреснер (май), Уругвая Х. М. Сангинетти (август, декабрь), Аргентины Р. Альфонсин (декабрь), Алжира Ш. Бенджедид (октябрь), премьер-министр Финляндии К. Сорса (июнь), министры ин. дел Дании У. Эллеман-Енсен (июнь), Португалии П. Пириш Миранда (август), Мексики Б. Сепульведа (октябрь) и др.

В июне между Б. и Кубой были восстановлены дип. отношения (прерваны в 1964 г.) и подписано соглашение о сотрудничестве в области мед. биотехнологии с целью совместного производства эффективных лекарств. средств.

В июле делегация Нац. конгресса Б. во главе с пред. Нац. конгресса и пред. федерал. сената Ж. Фражелли выезжала в СССР. В сентябре в Нью-Йорке во время работы 41-й сессии ГА ООН состоялась беседа Э. А. Шеварднадзе и Р. Абреу Содре. В апреле в г. Бразилия состоялось очередное (10-е) заседание межправительств. советско-бразильской

комиссии по торгово-экономическому и научно-техническому сотрудничеству.

Э. Белый (политика), И. Бунегина (экономика).

Культурная жизнь. Литература. К числу примечат. произведений года можно отнести романы «Окно мечты» Патрисии Бинс (написанное в лирич. тонах, произведение отличается богатством изобразит. средств), «Баллада о потерянном детстве» А. Торреса (воспоминания человека о своей жизни в течение одной ночи), «Королева Наваррская» Элоизы Мараньян (историч. роман), «Буфо и Спальянцани» Р. Фонсеки (роман-детектив) и др.

Вышел сборник поэзии «Сценарий» Жозе Марии ди Соза Дантаса (сборник состоит из частей: «Сцена жизни отверженных», «Социальная сцена», «Поэтическая сцена», «Открытая сцена» и «Сцена любви»; книга отличается поэтической выразительностью, стилистической отточенностью).

Среди др. произведений года можно отметить книги: «Ольга» Ф. Морайса (книга о жизни браз. коммунистки Ольги Бенариу Престес), «Самоанализ» Алвару Алвиса ди Фариа (история одной любви; браз. сюжет, относящийся к периоду 1950—60 гг.), «Скачками и спотыкаясь» и «Об очевидном» Д. Рибейру (книги рассказывают об истории Б. в период с 1930 г. по 1980 г.), «Структура книги» Э. Араужу (справочник и пособие по теории и практике литературоведения и книговедения), «История новой истории» Н. В. Содре (книга о наиболее ярких эпизодах истории Б. в период 1954—68 гг.).

Антониу Карлус Порту да Кунья Лобу.

Театр. В 1986 г. в основном преобладала тенденция к показу пьес, ставших классикой: «Что тот солдат, что этот» Б. Брехта, «Мариана Пиньеда» Ф. Гарсии Лорки, «Билл» (по произведениям У. Шекспира), а также пьес совр. авторов Д. Фо и П. Шаффера; кроме того, ставились пьесы известных браз. авторов, в т. ч. О. Вианны Филью, Н. Родригеса, М. Пены, молодых драматургов — В. Перейры, М. Рази. Тем не менее, ряд театров стремились к коммерческим постановкам, что влияло на снижение их художеств. уровня.

Особой популярностью пользовалась труппа «Та на руа» («Эй, на улицу!»), к-рая создала живой оригинальный театр. Свои спектакли труппа разыгрывала непосредственно на улице. В течение года труппа поставила ок. 50 спектаклей и приняла участие в ряде мероприятий: в праздновании нац. Дня негритянского самосознания, Всемирного дня артиста, Дня ребенка и др. У труппы «Та на руа» много последователей. Например, популярностью пользовались труппы «Раизис да либердади», «Поса д'агуа», «Театру ди Кинтал» и др.

Марселу ди Оливейра Браганса.

Музыка. В течение года Браз. симфонич. оркестр исполнил произведения Г. Малера (Симфония № 9), Р. Штрауса (симфонич. поэма «Макбет»), Л. Бетховена (Концерт № 21), П. И. Чайковского, Д. Д. Шостаковича (Симфония № 6), С. Прокофьева (Концерт № 1), И. Брамса, Р. Вагнера, Ф. Шуберта, Ф. Листа, Э. Грига, а также браз. композиторов К. Сантору, С. Герры Пейши, К. Гомиса, Э. Кригера, М. Нобри.

Состоялась серия концертов в связи со 100-летием со дня рождения композитора Э. Вила-Лобоса, а также концерты в связи со 150-летием со дня рождения композитора К. Гомиса, 100-летием со дня смерти Ф. Листа.

В течение года выступили пианистки Сония Гуларт, Эудошия ди Баррус, пианист А. Коэн, квартет города Бразилия (исполнял произведения А. Дворжака, Ф. Гайдна и С. Герры Пейши); Р. Сезар («электроакустическая музыка»), Т. Таборда («брэк-музыка»), Браз. квинтет «Метайс»; была показана мини-опера Э. Сатила «Женевьева Брабантская» с участием Г. ди Оливейры и Т. Пескалы. Состоялись Равелевский фестиваль филармонии Рио-де-Жанейро, сольные концерты скрипача М. Режата (победитель междунар. конкурсов в Париже и Торонто), дуэта гитаристов «Ассад» (С. и О. Ассад), пианиста Ж. Фельяли (премия им. Вана Клайберна), концерт, посвященный совр. композитору С. Герре Пейши (оркестр Муниципального театра, к-рым дирижировал композитор, исполнил его произведение «Симфония Бразилия»).

С успехом в Рио-де-Жанейро прошли выступления нового камерного оркестра, а также сольные выступления пианиста и композитора А. Праду, исполнившего свое произведение «Письма для челесты», концерты струнного квартета Сан-Паулу, квартета «Бреслер», камерного оркестра «Блуменау» (в Порту-Алегри).

В области браз. инструментальной музыки выделялись гитаристы Б. Пауэлл (умер в 1986 г.) и Ф. Мариу, тромбонист Р. ди Соза, композитор и музыкант В. Тизу, саксофонист П. Мора, трубач Марсиу Монтарройос, духовой оркестр «Пау Бразил» (Рио-де-Жанейро), оркестры «Вакти», «Зон азул».

В сезоне 1986 г. состоялся большой концерт «Праздник Водолея» в Рио-де-Жанейро, конкурс «Эльдорадо» в Сан-Паулу, 10-й хоровой конкурс Рио-де-Жанейро (приняли участие 35 хоровых коллективов из разных штатов), фестиваль гражд. духовых оркестров шт. Рио-де-Жанейро, 3-й Нац. конкурс молодых исполнителей браз. музыки (Рио-де-Жанейро), 4-й фестиваль старинной музыки (Куритиба), выступления любительского симф. оркестра Олинды (Пернамбуку) и др.

В сентябре в Рио-де-Жанейро и Сан-Паулу проведен междунар. джазовый фестиваль. Б. посетили зарубеж. эстрадные группы и ансамбли: «Эксайтер» (Канада), «Венон» и «Сайукси и его башни» (Великобритания), Ф. Пач (аргент. исполнитель рок-н-ролла) и мн. др.

Среди опер, балетов и оперетт следует отметить постановку спектаклей «Веселая вдова» Ф. Легара в театре им. Жуана Каэтану, «Щелкунчик» П. И. Чайковского, «Порги и Бесс» Дж. Гершвина, «Служанка-госпожа» Дж. Перголези, «Аида» Дж. Верди, «Чио-Чио-сан» Дж. Пуччини и «Дон-Кихот» Л. Минкуса.

В 1986 г. в Б. приезжал балет Большого театра СССР. Балет побывал в городах Бразилия, Белу-Оризонти, Сан-Паулу, Ресифи и Рио-де-Жанейро, где показал ряд произведений классич. и советского репертуара, в т. ч. произведения С. Прокофьева, П. И. Чайковского и др.

В 1986 г. скончались композиторы Ф. Миньони и Н. Кавакинью, пианистка Магдалена Тальяферро, гитарист Б. Пауэлп. *Ф. Мариу ди Фигейреду Соза и Нивия Соза.*

Кино. В коммерческом прокате были показаны фильмы: «Оборванцы и король футбола» (реж.-постановщик К. Манга), «Оборванцы в царстве фантазии» (реж.-постановщик Д. Сантана), «Поцелуй паучихи» (реж.-постановщик Э. Бабенку), «Я знаю, как буду любить тебя» (реж.-постановщик А. Жабор), «Рок Звезда» (реж.-постановщик Л. Родригис). Среди хорошо поставленных браз. художеств. фильмов можно назвать картины «Война расчески» (реж. Н. Лопис), «День, когда Доривал встретился со стражей» (режиссеры Ж. Фуртаду и Ж. П. Гуларт), «Виолурб» (реж.-постановщик К. Сегонд), «Котловина Санта-Крус-ду-Дезерту» (реж.-постановщик Р. Карири), «Ну что, бамбина» (режиссер С. Нету).

Состоялись нац. кинофестивали в Грамаду, Рио-де-Жанейро, Салвадоре и г. Бразилия. Междунар. премии в области кино получили актриса Фернанда Торрис на кинофестивале в Канне за лучшее исполнение женской роли («Я знаю, как буду любить тебя», реж.-постановщик А. Жабор), актриса Марселия Карташу на Берлинском кинофестивале за лучшее исполнение женской роли («Час звезды», реж.-постановщик Сузана Амарал). *К. Рибейру.*

Изобразительное искусство. Был проведен 9-й Нац. салон изобразит. искусств министерства просвещения. Он проводился в различных штатах Б., а затем, в декабре — в Рио-де-Жанейро (для финальной выставки в Рио-де-Жанейро были отобраны произведения 30 художников). Главные премии салона присуждены Л. Карлиту Карвальоза и Кастанью (оба живописцы).

В 1986 г. скончались художники: Р. Колларис (живописец), Ж. Ж. Рескала (живописец, педагог, реставратор), П. Насименту (пейзажист), А. Латини Филью (художник и деятель кино). *Ш. Девеза.*

Архитектура. В начале года архитектор О. Нимейер завершил разработку ген. плана перестройки центр. части Сан-Паулу. Согласно плану Нимейера, разработанному в содружестве с группой из 7 архитекторов Сан-Паулу, предполагается создать в городе парк длиной 18 км и шириной ок. 1 км по берегам р. Риети; здесь будет создан адм. центр города. Этот же архитектор был приглашен администрацией г. Рио-де-Жанейро для создания проекта памятника «Пыткам — нет!», посвященного жертвам репрессий после воен. переворота 1964 г.

В 1986 г. проведена общенац. дискуссия с участием университетов на тему: «Пути развития архитектуры в Бразилии». В рамках этой дискуссии состоялись встречи специалистов в Кампинасе (промышленный центр) и в столицах штатов Ресифи и Рио-де-Жанейро. *А. Бриту.*

БРУНЕ́Й
(Бруней Даруссалам)

Общие сведения. Б.— государство на С.-З. о. Калимантан (Борнео). Входит в Содружество. Площадь — 5,8 тыс. км². Население — 222 тыс. чел. (оценка, 1985 г.), в т. ч. 64% — малайцы, св. 20% — китайцы, остальные — коренные жители. Большинство населения исповедует ислам. Офиц. языки — малайский и английский. Столица — Ба́ндар-Се́ри-Бегава́н (ок. 80 тыс. жит.).

Государственный строй. Б.— конституционная монархия (султанат). Верховная власть в Б. принадлежит султану; с 1967 г.— Муда Хассанал Болкиах Муиззаддин Ваддаулах; он же — премьер-министр. Законодат. орган — Законодат. совет (21 чл., из к-рых 11 назначаются султаном и 10 избираются). Мин. ин. дел — М. Болкиах.

Политические партии и профсоюзы. Народная партия Б. Осн. в 1956 г. Запрещена. Брунейская национальная демократическая партия (БНДП). Осн. в 1985 г. Выступает за достижение парламентской демократии при сохранении власти султана. Пред.— П. Латиф. Брунейская национальная объединенная партия. Осн. в феврале 1986 г. Выступает за «укрепление устоев исламской монархии». Ген. секретарь — З. Абидин Путех.

Единого профсоюзного объединения в Б. нет. Имеются только отраслевые профсоюзы.

Экономическое положение. Основа экономики Б.— добыча нефти и газа. Добыча нефти — ок. 15 млн. т, производство сжиженного газа — св. 5 млн. т (оценка, 1985 г.). Ок. 50% нефти и почти 100% газа вывозятся в Японию.

Продолжалось осуществление плана развития экономики страны, которым предусматривается ликвидация «сверхзависимости» от нефтедобычи и «диверсификация» х-ва (общие ассигнования по плану составляют 3,7 млрд. долл. США).

Сельское х-во развито слабо. Бо́льшая часть (ок. 80%) продуктов питания импортируется (прежде всего рис из Таиланда); мясо поставляется из принадлежащего Б. скотоводческого хоз-ва, расположенного на терр. Австралии, арендуемой Б. (площадь х-ва — 5,8 тыс. км², ок. 30 тыс. голов кр. рог. скота). Выращиваются рис, батат, маниок, бананы; производится каучук.

Экспорт Б. в 1985 г.— 6,1 млрд. долл. Б., импорт — 1,2 млн. долл. Б. Осн. торг. партнеры — Япония, США, Великобритания, Сингапур. Валютные резервы на середину 1986 г.— св. 15 млрд. долл. США. Денежная единица — долл. Б. 1 долл. Б.= 0,50 долл. США (январь 1987 г.).

Важнейшие события и внешняя политика в 1986 г. Наблюдались признаки усиления движения за демократизацию Б. Лидер БНДП А. Латиф заявил, что партия ставит своей целью добиться проведения выборов, отмены чрезвычайных законов, расширения демократич. институтов, предоставления народу «права участвовать в распределении национального дохода». В 1986 г. группой членов БНДП, вышедшей из партии из-за разногласий с политикой руководства, образована Брунейская национальная объединенная партия.

В июне состоялся визит в Б. гос. секретаря США Дж. Шульца. Развивались экономич., политич. и военные связи Б. с Сингапуром. В августе Б. посетил премьер-министр Сингапура Ли Куан Ю. *И. Лебедев.*

БУРКИНА́-ФАСО́

Общие сведения. Б.-Ф.— государство в Зап. Африке. Площадь — 274,2 тыс. км². Население —св. 7,9 млн. чел. (перепись 1985 г.); моси (св. 50%), бобо, лоби, гурунси, сенуфо, фульбе и др. Св. 50% верующих придерживаются местных традиц. верований, 40% — мусульмане, остальные — христиане (гл. обр. католики). Офиц. язык — французский. Столица — Уагаду́гу (ок. 300 тыс. жит., 1986 г.).

Государственный строй. Законодат. власть — у Нац. совета революции (НСР). Глава государства и правительства — пред. НСР капитан Т. Санкара. Мин. внешних сношений и сотрудничества — Л. Бассоле (с сентября 1986 г.; до него — Б. Л. Гиссу).

Политические партии и профсоюзы. С мая 1986 г. полулегально действуют политич. партии: Патриотическая лига развития (ПЛР). Обр. в 1973 г. Обновленный союз коммунистической борьбы (ОСКБ). Обр. в 1986 г. Военная революционная организация (ВРО). Обр. в 1979 г. Союз буркинийских коммунистов (СБК). Обр. в 1986 г.

Конфедерация буркинийских профсоюзов. Обр. в 1974 г. Пред.— С. Туре. Национальная конфедерация буркинийских трудящихся. Обр. в 1960 г. Пред.—Э. Уэдраого. Профсоюзное объединение буркинийских трудящихся. Обр. в 1948 г. Пред.— Б. Сомда. Входит в ВФП. Буркинийская организация свободных профсоюзов. Обр. в 1960 г. Пред.— Б. Каборе. Входит в МКСП.

Экономическое положение. В 1986 г. экономич. положение оставалось тяжелым. Дефицит торг. баланса достиг на конец 1985 г. 82,8 млрд. афр. фр. (76,4 —в 1984 г.). Внешняя задолженность возросла с 280 в 1985 г. до 314 млрд. афр. фр. в 1986 г. К 1986 г. из 60 пром. предприятий 29 были закрыты, 17 находились на грани банкротства. Правительство приобрело пакеты акций ряда закрытых предприятий, реконструировало их и передало смешанному сектору с участием иностр. капитала.

В 1986 г. продолжалось строительство ГЭС в Компьенга, гидротехнич. сооружений в Багре, аэропорта в Бобо-Диуласо и др. Осуществлялась земельно-аграрная реформа. К 1986 г. крестьянам была роздана 61 тыс. земельных наделов. На национализиров. земле созданы первые гос. фермы и кооперативы. Государство помогало кооперативам кредитами, стройматериалами, инвентарем, удобрениями.

В 1984 г. ВВП (млрд. афр. фр.; в скобках — в 1983 г.)— 273,1 (322,5); доля (в %) в нем с. х-ва — 34,8, пром-сти— 13,8, сферы обращения и услуг — 51,4. В 1984/85 финанс. г. производство (тыс. т; в скобках — в 1983/84 финанс. г.) проса и сорго — 1029 (1038,8), кукурузы — 78,0 (71,9), риса — 41 (19,3), ямса — 42 (40), батата — 41 (40), арахиса — 83 (82,3), хлопка-сырца — 77,1 (79,3), хлопкового семени — 30 (32), ядер карите — 67 (66,7), сах. тростника — 300 (300). В 1985 г. поголовье (млн.; в скобках — в 1983 г.) кр. рог. скота — 2,8 (2,99), овец и коз — 4,3 (4,59), свиней — 0,20 (0, 20), лошадей, ослов, верблюдов — 0,38 (0,35), птицы — 30 (30); улов рыбы — 7 тыс. т.

В 1984 г. производство (тыс. т; в скобках — в 1983 г.) муки — 18,0 (18,0), арахисового масла — 5,0 (5,0), масла карите — 0,7 (0,6), сахара — 28 (27,7), хлопка-волокна — 37 (37), набивных тканей — 8 (8) млн. м, велосипедов и мопедов (сборка) — 60 (60) тыс., электроэнергии — 155 (160) млн. кВт·ч.

В 1985 г. длина жел. дорог — 550 км; автодорог (тыс. км) — 19, в т. ч. проходимых в течение всего года— 9,0 (из них асфальтиров.— 5,0). В 1985 г. автопарк (тыс. машин) — 34.

В 1984 г. (млрд. афр. фр.; в скобках —в 1983 г.) экспорт — 34,87 (21,77), импорт — 111,26 (109,55). Экспортировались (в %) хлопок (50,5), скот и продукция животноводства (10,4), масличные (10,2), овощи (6,2) и др.; импортировались продовольствие (28), готовые изделия (18,4), нефтепродукты (14,7), машины и оборудование (10,9) и др. Гл. контрагенты: в экспорте — Тайвань (25), Франция (15), Кот-д'Ивуар (14,8), Великобритания (8), ФРГ (7), Япония (6), КНР (5); в импорте — Франция (25), Кот-д'Ивуар (22), США (10), Нидерланды (4), Япония (3).

Гос. бюджет на 1986 г. (млрд. афр. фр.; в скобках— в 1985 г.): доходы 62,9 (76,6), расходы — 100,8 (76,6); в 1986 г. гос. долг — 314, выплаты по гос. долгу— 15,4, или 30% экспортных поступлений. В 1986 г. подписаны соглашения о займах и кредитах с МБРР, а также Францией, ФРГ, Нидерландами, США, Италией, КНР.

Важнейшие события и внешняя политика в 1986 г. В мае ОСКБ, ВРО и СБК опубликовали совместное заявление о на-

мерении действовать на общей идеологич. и политич. платформе в поддержку политики НСР. В августе — сентябре Т. Санкара провел очередную реорганизацию кабинета министров. В августе утвержден новый пятилетний план экономич. и социального развития на 1986—90 гг.; капиталовложения в экономику за пятилетие планируются в сумме 630 млрд. афр. фр., в т. ч. 21% — из внутренних и 79% — из внешних источников. Основное внимание в плане уделяется развитию с. х-ва с целью самообеспечения населения продовольствием, местной пром-сти — сырьем. Для финансирования проектов пятилетнего плана созданы Революционный союз банков и Народный банк жилищного строительства. В апреле состоялась 1-я общенациональная конференция Комитетов защиты революции (КЗР), на которой обсуждались вопросы совершенствования деятельности КЗР. В ноябре НСР принял решение о том, чтобы КЗР полностью осуществляли экономич. и судебную власть на местах.

В январе 1986 г. введено налогообложение под названием «Народный вклад в инвестирование» в размере от 5 до 12% доходов граждан. В 1986 г. в Уагадугу состоялся 4-й Всемирный конгресс молодых с.-х. рабочих, посвященный роли крестьян в экономич., социальном и культурном развитии (сентябрь).

Правительство Б.-Ф. проводило антиимпериалистич. и антиколониалистскую внешнюю политику, активно участвовало в Движении неприсоединения, поддерживало нац.-освободит. борьбу народов, выступало за прекращение гонки вооружений.

В январе 1986 г. между Б.-Ф. и Францией были подписаны соглашения о сотрудничестве, заменившие соглашения от 1961 г. В декабре Международный суд в Гааге разрешил пограничный спор между Б.-Ф. и Мали, закрепив за Б.-Ф. восточный район территории Бели, а за Мали — западный район.

Т. Санкара участвовал в 8-й Конференции глав государств и правительств неприсоединившихся стран в Хараре (Зимбабве, сентябрь), посетил Францию (февраль), Кубу (ноябрь — декабрь), Никарагуа (декабрь); Л. Бассоле — Мали, Гану (декабрь). Б.-Ф. посетил президент Франции Ф. Миттеран (ноябрь).

Получили дальнейшее развитие советско-буркинийские отношения. В СССР с офиц. визитом побывал Т. Санкара (октябрь); состоялась его встреча с М. С. Горбачевым. В ходе визита подписана совместная советско-буркинийская декларация, в которой выражено стремление сторон к развитию и углублению существующих между ними отношений дружбы и сотрудничества в политич., экономич., научно-технической и культурной областях, а также план связей между КПСС и НСР Буркина-Фасо на 1987—88 гг.

Л. Авдюнина.

БУРУ́НДИ
(Республика Бурунди)

Общие сведения. Б. — государство в Центр. Африке. Площадь — 27,8 тыс. км². Население — 4,5 млн. чел. (1984 г.); барунди [этнич. группы (в %): хуту (85), тутси (14), пигмеи — тва (1)]. Св. 60% верующих — христиане (преим. католики), ок. 33% придерживаются местных традиц. верований, остальные — мусульмане-сунниты и др. Офиц. языки — кирунди и французский. Столица — Бужумбу́ра (св. 170 тыс. жит.).

Государственный строй. Руководство государством осуществляется ЦК ПЕНП. Глава государства и правительства — президент; с 1976 г. — полковник Ж. Б. Багаза, он же — мин. обороны и верховный главнокомандующий вооруж. силами. Законодат. власть принадлежит президенту и однопалатному Нац. собранию (НС; 65 депутатов, из них 52 — избираются населением, 13 — назначаются президентом, все на 5 лет). Мин. внешних сношений и сотрудничества — Э. Нкурийингома (с апреля 1986 г.; до этого — Л. Нзейимана).

Политические партии, профсоюзы. Правящая Партия единства и национального прогресса (ПЕНП) — единственная в стране. Обр. в 1958 г. Пред. — Ж. Б. Багаза, ген. секретарь — Э. Мвороха.

Союз трудящихся Бурунди. Обр. в 1967 г.

Экономическое положение. В 1986 г. ВНП (млрд. бурундийских фр.; в скобках — в 1985 г.) — 122,2 (115,4); доля в нем с. х-ва — 64%, пром-сти и стр-ва — 15%, сферы обслуживания, внутренней торговли, транспорта — 21%.

В с. х-ве занято 94% самодеят. населения. Производство в 1986 г. (тыс. т; в скобках — в 1985 г.) экспортных культур: кофе — 32,0 (33,0), чая — 4,5 (3,8), хлопка-сырца — 8,0 (7,1); в 1985 г. продовольственных культур: фасоли — 640, кукурузы — 450, гороха — 100. Поголовье (тыс.) кр. рог. скота — 900, коз — 700, овец — 340, свиней — 35.

Промышленность развита слабо; специализируется в основном на переработке с.-х. сырья. В 1986 г. сданы в эксплуатацию з-д по производству пальмового масла, з-д по производству электрич. батареек. В добывающей пром-сти продолжались разработки торфяных месторождений (добыча 12 тыс. т в год). Осуществлялась разведка на нефть в долине р. Рузизи. Вошел в строй гидроэнергетич. комплекс близ г. Рвегура мощностью 18 МВт.

Жел. дорог нет. В 1985 г. длина автодорог (км) — ок. 7000, из них с твердым покрытием — 750; автопарк — 14 тыс. машин.

В 1986 г. (млрд. бурундийских фр.; в скобках — в 1985 г.) экспорт — 14,7 (10,2), импорт — 16,8 (16,8). 85% экспорта Б. — кофе. Гл. контрагенты: Бельгия, Франция, США, ФРГ.

В 1986 г. внешняя задолженность (млрд. бурундийских фр.; в скобках — в 1985 г.) — 52,6 (45,8).

Денежная единица — бурундийский франк. 101 бурундийский франк = 1 долл. США (август 1986 г.).

Важнейшие события и внешняя политика. 1986 г. был объявлен «годом социальной справедливости»; улучшение деятельности органов юстиции правительство рассматривало как важный фактор упрочения политич. стабильности, повышения гражданской сознательности, преодоления племенных предубеждений.

Осенью в связи с мерами правительства по ограничению деятельности католич. церкви, в частности в области образования, имело место некоторое обострение внутриполитич. обстановки, которая в целом в 1986 г. характеризовалась стабильностью.

Внешняя политика Б., как и прежде, базировалась на принципах неприсоединения, невмешательства во внутренние дела других государств и сотрудничества. На междунар. форумах правительство Б. выступало с антиимпериалистич. и антиколониальных позиций.

На 41-й сессии ГА ООН бурундийская делегация поддержала советский проект резолюции о создании всеобъемлющей системы междунар. мира и безопасности.

Делегация ПЕНП присутствовала на XXVII съезде КПСС (февраль — март).

В. Андреев.

БУТА́Н
(Королевство Бутан)

Общие сведения. Б. — государство в Азии, в Вост. Гималаях. Площадь — 47 тыс. км². Население — св. 1,4 млн. чел. (1984 г., оценка); бхотия и родств. им группы тибетского происхождения (70%), выходцы из Непала (20%), с С.-В. Индии и др. Гос. религия — буддизм ламаистского толка. Офиц. язык — дзонг-кэ (бхотия). Столица — Тхимпху́ (св. 30 тыс. жит.).

Государственный строй. Глава государства и правительства — король; с 1972 г. — Джигме Сэнге Вангчук, он же — верх. главнокомандующий и пред. плановой комиссии. Законодат. орган — однопалатная Нац. ассамблея (150 членов: 100 избираются деревенскими старостами, 10 — монастырями, 40 назначаются правительством; все сроком на 3 года). Мин. ин. дел — Л. Д. Цхеринг.

Политич. партий и обществ. организаций в Б. нет.

Экономическое положение. Продолжалось осуществление 5-го пятилетнего плана экономич. развития (1981/82 финанс. г. — 1985/86 финанс. г.). Б. — аграрная страна

с преобладанием натурального хозяйства и полуфеодальных отношений. В с. х-ве занято ок. 95% самодеят. населения страны, его доля в ВВП по завершении 5-го пятилетнего плана экономич. развития должна составить св. 60%. Гл. культуры — кукуруза, рис, пшеница, картофель, чай, фрукты (апельсины, манго, яблоки). На севере Б. развито пастбищное скотоводство (овцы, козы, лошади, яки). В 1984 г. поголовье (тыс.) — 688, в т. ч. кр. рог. скота — 220.

На долю пром-сти, гл. обр. обрабат. и горнодоб., приходится ок. 15% ВВП. Имеются предприятия по переработке с.-х. продукции, по добыче и первичной обработке графита, каменного угля, мрамора, известняка, свинца, меди и др. Цементный з-д в Пендене (мощность ок. 100 тыс. т в год) обеспечивал полностью потребности страны. Получило развитие кустарно-ремесленное произ-во ковров, тканей, изделий из джута, металла и дерева.

Экономич. помощь Б. оказывают 15 междунар. организаций, в т. ч. специализированные учреждения ООН, а также страны-доноры (Индия, Австралия, Япония, Нидерланды и др.). Гл. источником помощи является Индия. В 1986 г. она предоставила Б. 350 млн. инд. рупий в качестве дара. В Б. работает св. 3 тыс. инд. специалистов. Индия оказывает содействие в стр-ве ГЭС на р. Чукха (336 МВт), автомобильных дорог, некоторых пром. и с.-х. объектов. Ок. 95% внешнеторг. оборота Б. приходится на Индию. Экспортируются цемент, лес, фрукты, кардамон; импортируются пром. товары, нефть, нефтепродукты, товары широкого потребления. Важная статья валютных поступлений — доходы от иностр. туризма (в 1984 г. — св. 1,6 млн. долл.) и продажи почтовых марок. Денежная единица — нгултрум. 1 нгултрум ≈ 1 инд. рупии.

Внешняя политика. В 1986 г. Б. продолжал проводить политику неприсоединения, мирного сосуществования, выступал за разрядку междунар. напряженности и разоружение. Продолжали успешно развиваться отношения Б. с Индией (в соответствии с индийско-бутанским договором 1949 г. Б. в своих внешних сношениях руководствуется мнением правительства Индии). В мае в Дели состоялись двусторонние консультации на уровне министров ин. дел. В июне делегация Б. находилась в Пекине для участия в третьем раунде переговоров о демаркации бутано-китайской границы (переговоры не дали конкретных результатов). В ноябре король Б. участвовал во встрече в верхах в рамках Ассоциации регионального сотрудничества Юж. Азии в г. Бангалор (Индия).

П. Игнатьев.

ВАНУА́ТУ
(Республика Вануату)

Общие сведения. В. — государство, расположенное на о-вах Новые Гебриды (св. 80 о-вов, из них крупнейшие — Эспириту-Санто, Малекула, Эфате, Амбрим), в юго-зап. части Тихого ок. Входит в Содружество. Площадь — 14,8 тыс. км². Население — 140 тыс. чел. (1986 г., оценка), в осн. меланезийцы. Господств. религия — христианство. Офиц. языки — бислама (пиджин), английский и французский. Столица — Вила (на о. Эфате, 18 тыс. жит.).

Государственный строй. Глава государства — президент, избираемый парламентом на 5 лет; с июля 1980 г. — Дж. Сокоману. Законодат. орган — однопалатный парламент (39 деп.), избираемый населением на 4 года. Премьер-министр — У. Лини. Мин. ин. дел — С. Молиса.

Политические партии. Партия Вануаку. Осн. в 1971 г. под названием Нац. партия Новых Гебридов, в 1977 г. переименована в Партию Вануаку. Правящая. 24 места в парламенте. Лидер — У. Лини. Среди оппозиц. партий: Союз умеренных партий (12 мест), Партия независимого альянса В. и др.

Экономическое положение. ВВП — 90 млн. долл. США (1985 г.). Прирост ВВП — 4,5% (1984 г.). В с. х-ве занято 75% населения. Осн. культуры — кокосовая пальма, кофе, какао. Поголовье (тыс., 1985 г.) кр. рог. скота — 112, свиней — 69. Произ-во (тыс. т, 1985 г.) копры — 38, какао — 1, кофе — 0,07, говядины — 2,3; улов рыбы — 4. Длина автодорог — 900 км, в т. ч. с твердым покрытием — ок. 350 км. Автопарк — ок. 8 тыс. машин и мотоциклов.

В 1986 г. В. получило от АзБР и МБРР беспроцентные ссуды на модернизацию инфраструктуры.

Экспорт (млн. долл. США, 1985 г.) — 30, импорт — 70. Осн. экспортные товары (в % по стоимости) — копра (41), рыба (24), говядина (6), какао (5), древесина (4). Осн. торг. партнеры по экспорту (%): Нидерланды (48), Бельгия (14), Япония (17), Франция (8), Фиджи (7). Бюджетные расходы на 1986 г. составили 6130 млн. вату. Денежная единица — вату. 118 вату = 1 долл. США (1986 г.).

Важнейшие события и внешняя политика в 1986 г. Экономич. положение продолжало оставаться сложным. В связи с падением цен на копру на мировом рынке сократились экспортные поступления. Уменьшилось число иностр. туристов. Увеличился экспорт говядины. Правительство продолжало осуществлять программу, направленную на достижение полного самообеспечения продуктами питания к середине 90-х гг. В стране по-прежнему действовала льготная система регистрации иностранных компаний, что создавало благоприятные предпосылки для их деятельности.

Пр-во В. продолжало проводить линию на осуществление независимой внешней политики и неприсоединение, за превращение юж. части Тихого ок. в безъядерную зону, за предоставление независимости Новой Каледонии. В. приняло участие в работе 17-й сессии Южнотихоокеанского форума (август). У. Лини выезжал во Францию, Великобританию, Бельгию, Таиланд (март), Папуа — Новую Гвинею (июль). Установлены дип. отношения с Ливией (май), Анголой, Алжиром (июль), США (октябрь).

Установлены дип. отношения с СССР (июнь), ГДР (октябрь).

Б. Рубцов.

ВАТИКА́Н
(Государство-город Ватикан)

Общие сведения. В. — государство, расположенное в зап. части Рима — столицы Италии. Политич., идеологич. и адм. центр римско-католич. церкви, резиденция ее главы — папы римского. Площадь — 0,44 км². Пост. население — ок. 700 чел., большинство которых являются служащими ватиканских учреждений. Ватиканское подданство имеют ок. 400 чел. Офиц. языки — латинский и итальянский.

Государственный строй. Глава государства — папа римский, избираемый пожизненно на «конклаве» — спец. собрании кардиналов не старше 80 лет. Папе принадлежит верховная законодат., исполнит. и судебная власть; он представляет Ватикан в междунар. делах. С 1978 г. папой является Иоанн Павел II (Кароль Войтыла). Высшие консультативные органы — Вселенский собор римско-католич. церкви, коллегия кардиналов и епископский синод. Вселенский собор созывается раз в несколько десятилетий для обсуждения важнейших проблем церкви. Кардиналы назначаются папой пожизненно. В 1986 г. из 152 кардиналов более 30 постоянно работали в В., остальные занимали руководящие церковные посты в 46 странах.

Непосредственное руководство религиозной, политич. и экономич. деятельностью В. осуществляет в основном Римская курия, включающая гос. секретариат, совет по гос. делам церкви (внешнеполитич. ведомство), 10 конгрегаций (духовных ведомств) и др. учреждения. Ватиканскую администрацию возглавляет гос. секретарь — кардинал А. Казароли. Секретарь совета по гос. делам церкви — архиепископ А. Сильвестрини.

В мире насчитывается ок. 0,8 млрд. католиков (1986 г.), проживающих гл. обр в Европе и Америке. В своей деятельности В. опирается на католич. духовенство (ок. 1,7 млн. католич. священнослужителей, в т. ч. ок. 410 тыс. священников, по данным 1986 г.), религиозные ордена (их ок. 2 тыс.). Влияние В. распространяется и через «светские» католич. организации: профсоюзные, культурные, молодежные, женские и др. Общее их число достигает 40; боль-

шинство из них входит в конфедерацию междунар. католич. организаций, подчиненную непосредственно гос. секретариату В. Под известным влиянием В. находятся многие политич. партии клерикального толка.

Католич. церковь издает ок. 1,5 тыс. газет и журналов. В. имеет мощную радиостанцию, которая ведет свои передачи на 32 языках, и центр подготовки спец. телевизионных программ.

Финансы. Ватиканская лира находится в обращении наряду с итальянской лирой. Основные источники финанс. поступлений — взносы нац. католич. церквей, а также операции собственных банковских учреждений. В. располагает крупными пакетами акций и капиталовложений, осуществляет широкую предпринимательскую и финанс. деятельность, пользуясь подчас услугами посреднических фирм. Он владеет крупной недвижимостью в Европе и Лат. Америке, сотрудничает с междунар. банками и монополиями.

В. — один из крупнейших в мире акционеров и капиталовладельцев, он владеет акциями ряда междунар. трестов, связан с крупнейшими банками США, Великобритании, Италии, владеет крупной недвижимостью в Италии, Испании, ФРГ, ряде латиноамериканских стран. Пост. доход приносит В. продажа выпускаемых им почтовых марок, монет и сувениров. Главная статья расходов — оплата «управленческого аппарата» католич. церкви.

Важнейшие события 1986 г. В. продолжал придерживаться в своей деятельности консервативной линии. Основные политич. и идеологич. установки католицизма оставались неизменными. Усиливалась централизация управления деятельностью церкви, что встречало известное сопротивление со стороны представителей местных церквей, особенно латиноамериканских; они ставили вопрос о необходимости большего учета социально-экономич. особенностей региона.

В апреле был опубликован документ «Христианская свобода и освобождение», органически связанный с «Инструкцией по некоторым аспектам теологии освобождения» (1984 г.). Избегая прежней полемики, В. попытался в новом документе дать свой ответ на назревшие вопросы социального и экономич. характера. В самой абстрактной форме авторы документа высказываются за «смелые программы социального и экономич. освобождения миллионов, за глубокие реформы и отмену неоправданных привилегий». В качестве единственно правильной подается идея постепенных реформ, противопоставляемая «мифу революции».

Идеологическая непримиримость В. снова проявилась в обнародованной 30 мая энциклике под названием «Господь, дающий жизнь», в которой папа осуждает «атеизм в различных видах» и «марксизм как наиболее опасное его проявление», доходя порой до ревизии положений 2-го Ватиканского собора о возможности проведения с неверующими широкого диалога по вопросам, имеющим универсальное значение.

Внешняя политика в 1986 г. Во внешней политике В. прослеживалось прежде всего стремление усилить позиции католицизма в мире. Папа совершил ряд зарубежных поездок: в Индию (февраль), Колумбию (июль), Францию (октябрь), Бангладеш, Сингапур, Фиджи, Новую Зеландию, Австралию, Сейшельские острова (ноябрь — декабрь). А. Казароли посетил Австрию (март) и Грецию (май). В тех странах, где католич. религия не является преобладающей, В. стремился укрепить свои позиции под знаком «диалога с другими церквами».

Видное место во внешнеполитич. выступлениях Иоанна Павла II занимала тема мира. 27 октября по инициативе В. в г. Ассизи (Италия) была организована встреча 150 представителей главных мировых религий «Молитва за мир». Иоанн Павел II высказывался против гонки вооружений, за оздоровление междунар. климата, подчеркивал, что «проблема мира в том виде, в каком она покоится в сознании каждого человека, выходит за рамки религиозных различий».

В. принял участие в венской встрече представителей государств — участников Совещания по безопасности и сотрудничеству в Европе. Папская академия наук подготовила спец. документ по вопросам войны и мира, в котором она заявила о необходимости избежать милитаризации космоса и заключить соответствующее междунар. соглашение. Документ, однако, полностью опубликован не был. Сам Иоанн Павел II избегал заявлений с прямым осуждением «стратегич. оборонной инициативы» США.

В. призывал мировое сообщество к солидарности с «борцами за торжество человеческого достоинства» в ЮАР, указывая, что «с моральной точки зрения политике апартеида нет оправданий».

Иоанн Павел II принял в В. премьер-министра Австралии Р. Хоука (апрель), канцлера ФРГ Г. Коля (июнь), вице-президента Никарагуа С. Рамиреса Меркадо (июнь), президента Бразилии Ж. Сарнея (июль), президента Исландии В. Финнбогадоттир (октябрь), союзного секретаря по ин. делам СФРЮ Р. Диздаревича (ноябрь), премьер-министра Судана С. аль-Махди (декабрь) и др. гос. и политич. деятелей. А. Сильвестрини в ходе своей поездки в Ливан и Сирию (март) обсуждал проблемы ближневосточного урегулирования.

А. Ч.

ВЕЛИКОБРИТА́НИЯ

(Соединенное Королевство Великобритании и Северной Ирландии)

Общие сведения. В. — государство в Зап. Европе, расположенное на Брит. о-вах. Площадь — 244,1 тыс. км² (с внутр. водами). Население — 56,5 млн. чел. (1986 г.). Большинство верующих — протестанты. Офиц. язык — английский. Столица — Ло́ндон (ок. 7 млн. жит., с пригородами).

В. — центр Содружества (Коммонуэлс), политич. и экономич. объединения стран и территорий, входивших ранее в Брит. империю. Помимо В., независимыми государствами — членами Содружества являются Австралия, Антигуа и Барбуда, Багамские Острова, Бангладеш, Барбадос, Белиз, Ботсвана, Бруней, Вануату, Гайана, Гамбия, Гана, Гренада, Доминика, Замбия, Западное Самоа, Зимбабве, Индия, Канада, Кения, Кипр, Кирибати, Лесото, Маврикий, Малави, Малайзия, Мальдивская Республика, Мальта, Науру, Нигерия, Новая Зеландия, Папуа — Новая Гвинея, Свазиленд, Сейшельские Острова, Сент-Винсент и Гренадины, Сент-Кристофер и Невис, Сент-Люсия, Сингапур, Соломоновы Острова, Сьерра-Леоне, Танзания, Тонга, Тринидад и Тобаго, Тувалу, Уганда, Фиджи, Шри-Ланка, Ямайка — всего 49 государств. В Содружество входят также зависимые территории Великобритании, Австралии и Новой Зеландии.

Государственный строй. В. — парламентская монархия. Глава государства — королева Елизавета II (с 1952 г.). Законодат. власть принадлежит монарху и парламенту, к-рый состоит из палаты лордов (ок. 1200 чл.) и палаты общин (650 чл., избираемых на 5 лет). После досрочных парламентских выборов 11 июня 1987 г. Консервативная партия имеет в палате общин 376 мест, Лейбористская партия — 229, Либеральная — 17, Социал-демократическая — 5, др. партии — 22 места. Исполнит. власть осуществляется правительством (с 1979 г. консервативное) во главе с премьер-министром, к-рого назначает монарх. Премьер-министр — М. Тэтчер. Мин. ин. дел и по делам Содружества — Дж. Хау.

На правах «автономии» в состав В. входит Сев. Ирландия (Ольстер, пл. — 14,12 тыс. км², нас. — 1,54 млн. чел., адм. центр — Белфаст), с 1972 г. находится под непосредственным управлением брит. правительства.

Политические партии и профсоюзы. Консервативная партия (КП). Обр. в сер. 19 в. Ок. 2 млн. чл. Выражает интересы крупного пром. и финанс. капитала. Лидер — М. Тэтчер, зам. лидера — У. Уайтлоу, пред. — Н. Теббит. Лейбористская партия (ЛП). Обр. в 1900 г. 6,52 млн. чл., в т. ч. 6,2 млн. — на правах коллективных членов (профсоюзы и кооперативные общества). Лидер — Н. Киннок, зам. лидера — Р. Хаттерсли, пред. — Н. Хью, ген. секретарь — Л. Уитти. Либеральная партия. Обр. в сер. 19 в. Ок. 120 тыс. чл. Выражает интересы части мелкой и ср. буржуазии и интеллигенции. Лидер — Д. Стил, пред. — П. Тайлер. Социал-демократическая партия (СДП). Осн. в 1981 г. отколовшейся от Лейбористской партии группировкой. Выражает центристские тенденции. Ок. 55 тыс. чл. Лидер — Д. Оуэн (до августа 1987 г.). Шотландская на-

циональная партия. Осн. в 1928 г. Выступает за предоставление независимости Шотландии. Ок. 80 тыс. чл. Лидер — Д. Стюарт, пред. — Г. Уилсон. «Плад Камри» («Свободный Уэльс»). Осн. в 1925 г. Выступает за предоставление самоуправления Уэльсу. Ок. 30 тыс. чл. Лидер — Д. Томас, ген. секретарь — Д. Уильямс.

Коммунистическая партия В. (КПВ). Осн. в 1920 г. Ок. 13 тыс. чл. Ген. секретарь — Г. Макленнан, пред. — Дж. Болтон.

Крупнейшее профобъединение — Британский конгресс тред-юнионов (БКТ). Осн. в 1868 г. Объединяет 93 профсоюза (ок. 9,8 млн. чл.). Входит в МКСП. Ген. секретарь — Н. Уиллис, пред. Генсовета — Ф. Джарвис. Шотландский конгресс тред-юнионов (ШКТ). Осн. в 1897 г. Уэльский конгресс тред-юнионов (УКТ). Осн. в 1973 г.

В Сев. Ирландии действуют: Официальная юнионистская, Демократическая юнионистская, Социал-демократическая лейбористская партии. Объединенная партия ольстерских юнионистов, Партия независимой Ирландии, Ирландский конгресс тред-юнионов и др. Коммунистическая партия Ирландии. Осн. в 1933 г. Ген. секретарь — Д. Стюарт.

Экономическое положение. В 1986 г. произошло замедление темпов роста брит. экономики. Прирост ВВП составил ок. 2,5% (здесь и далее на базе неизменных цен) по сравнению с 3,5% в предыдущем году. Основным стимулятором деловой активности явились потребит. расходы, увеличение к-рых составило почти 5% против 3% в 1985 г. (пересмотренные данные). Рост личного потребления был обусловлен гл. обр. сокращением темпов инфляции до 3,4% (6,1% в 1985 г.) и нек-рым снижением с апреля 1986 г. подоходного налога. Вместе с тем ок. 40% прироста внутр. спроса удовлетворялось не товарами собств. производства, а за счет расширения импорта. Валовые капиталовложения в экономику увеличились на 2%, при этом опережающими были темпы роста инвестиций в жилищное строительство. Текущие гос. расходы возросли на 2% (в 1985 г. — на 0,4%). Уровень безработицы, по офиц. данным, держался на отметке 3 млн. чел. (по данным профсоюзов — не менее 3,4 млн. чел.), или 13,5% экономически активного населения.

В экономич. политике по-прежнему провозглашался курс на борьбу с инфляцией посредством проведения ограничит. кредитно-денежных и бюджетных мер. С 1986/87 финанс. г. была снижена с 30% до 29% базисная ставка подоходного налога. Расширились масштабы денационализации предприятий гос. сектора — в 1986 г. поступления в бюджет от продажи их акций частным владельцам составили ок. 5 млрд. ф. ст. по сравнению с 2,5 млрд. ф. ст. в 1985 г. Увеличились воен. расходы. По бюджету на 1985/86 финанс. г. они выросли более чем на 3% по сравнению с предыдущим годом.

Промышленность. В 1986 г. общий объем пром. произ-ва по сравнению с 1985 г. увеличился примерно на 1%. Рост произ-ва произошел гл. обр. за счет топливно-энергетич. комплекса, тогда как в обрабат. пром-сти оно осталось примерно на уровне предшествующего года. Многие отрасли обрабат. пром-сти в 1986 г. испытывали спад произ-ва. Общий индекс пром. произ-ва, по предварит. данным, в 1986 г. составил 109,7 против 108,2 в 1985 г. (1980 = 100). В осн. отраслях пром-сти индекс произ-ва составил (в скобках — уточн. индекс 1985 г.): в энергетике (добыча и переработка энергоносителей и распределение энергии) и водоснабжении — 125,5 (120,1), в т. ч. в нефте- и газодобывающей — 152,8 (150,3), в угольной — 78 (67,2); в обрабат. пром-сти — 104,2 (103,9), в т. ч. химич. — 121 (120,3); в машиностроении, включая произ-во др. изделий металлообработки, — 102,6 (104,2), в т. ч. общем машиностроении — 92,7 (92,7), электротехнич. пром-сти и приборостроении — 129,7 (130,8), автомобилестроении — 82,6 (86,3), остальном трансп. машиностроении — 92,6 (94,7); в пищевой — 104,6 (104,0), в текстильной — 99,1 (98,3), в швейной и кожевенно-обувной — 105,8 (104,7), в целлюлозно-бумажной и полиграфич. — 101,7 (98,1). В стр-ве индекс произ-ва за первую половину 1986 г. был равен 100 (в 1985 г. — 99,8).

Совокупное произ-во в энергетич. отраслях в 1986 г. увеличилось примерно на 4%. Рост произ-ва произошел в основном за счет увеличения по сравнению с 1985 г. добычи угля, а также за счет увеличения добычи природного газа. Объем добычи нефти в 1986 г., по предварит. данным, составил 128,5 млн. т против 127,5 млн. т в 1985 г.

В общем машиностроении произ-во в 1986 г. увеличилось по сравнению с 1985 г. на 2%. В электротехнич. пром-сти и приборостроении объем произ-ва снизился примерно на 2%. Особенно заметно сократился выпуск электронного оборудования производств. назначения, электрооборудования для автомобилей, конторского оборудования.

В 1986 г. на внутр. рынке было продано ок. 1,9 млн. легковых автомобилей, что выше уровня предшествующего года примерно на 3%. В 1986 г. произ-во легковых автомобилей в В. по предварит. данным составило 1018 тыс. против 1048 тыс. в 1985 г., т. е. уменьшилось примерно на 3%. Произ-во грузовых автомобилей сократилось на 14%: их было выпущено 229 тыс. против 266 тыс. в 1985 г.

Ухудшилось положение в металлургич. пром-сти. Несмотря на нек-рое увеличение потребления стали в стране, ее выплавка в 1986 г. сократилась прим. на 6%, составив ок. 14,8 млн. т против 15,7 млн. т в 1985 г. Это объяснялось гл. обр. увеличением в 1986 г. импорта продукции горной металлургии.

Производство важнейших видов промышленной продукции

Виды продукции	1983 г.*	1984 г.*	1985 г.*
Каменный уголь, млн. т	119,2	51,2	94,1
Нефть, млн. т	114,6	126,0	127,5
Природный газ, млрд. м³	35,8	35,3	39,2
Электроэнергия, млрд. кВт·ч[1]	260,5	265,7	279,8
Нефтепродукты, млн. т[2]	79,2	95,7	87,1
Сложные удобрения[3,4], тыс. т	3259	3083	3170
Серная кислота (концентрация 100%, тыс. т)	2630	2654	2555
Чугун, млн. т	9,6	9,6	10,5
Сталь, млн. т	15,0	15,1	15,7
Медь, тыс. т (вторичная)	76,8	67,2	61,2
Цинк, тыс. т	87,6	85,2	74,4
Свинец, тыс. т	322	338	308
Олово[4], тыс. т	10,2	10,0	6,6
Алюминий (вторичный), тыс. т	128,4	144,0	127,2
Автомобили легковые, тыс.	1045	909	1048
Автомобили грузовые и автобусы, тыс.	245	225	266
Торговые суда (построено)[5], тыс. бр. рег. т	540	411	225
Шерстяные ткани (отгрузки), млн. м²	94	91	91
Хлопчатобумажные ткани, млн. м	255	265	276
Ткани из химических волокон и смесовые, млн. м	229	239	255
Обувь (продажи), млн. пар	126	128	129
Бумага, тыс. т	2605	2881	2969
Картон, кроме строительного, тыс. т	692	707	712
Цемент, млн. т	13,4	13,5	13,3
Число построенных домов и квартир, тыс.	197	209	197

[1] В гос. системе электроснабжения. [2] Отгрузки. [3] За год, оканчивающийся 31 мая. [4] Отгрузки английским потребителям. [5] Тоннаж судов 100 бр. рег. т и более. * Уточненные данные.

Выпуск продукции химич. пром-сти в 1986 г. практически остался на уровне предшествующего года. Произ-во красителей, химикатов для бытового и конторского использования увеличилось.

В текст. пром-сти рост произ-ва составил ок. 1%, прежде всего за счет увеличения выпуска шерстяных тканей. В 1986 г. объем работ в строит. пром-сти вырос на 2% за счет жилищного и коммерч. (магазины, гостиницы, конторы) строительства в частном секторе.

В 1986 г. валовые капиталовложения в экономику, по предварит. данным, составили (в млн. ф. ст. в ценах 1980 г.) 46 541 (в 1985 г. — 46 357, здесь и далее уточн. данные), в т. ч. в частном секторе — 36 301 (36 220), в гос. секторе — 10 240 (10 137); в обрабат. пром-сть, включая аренду осн. фондов, составили 6784 (6963); нефте- и газодоб. пром-сть — 2059 (2351); оптовую торговлю, финансы и производств. услуги — 11 828 (11 767); жилищное стр-во — 8981 (8409), в т. ч. в частное — 6902 (6415), в государственное — 2079 (1994).

На июнь 1986 г. общее число занятых по найму составляло 21 544 тыс. чел., в т. ч. в пром-сти и стр-ве — 6995 тыс. чел., в с. х-ве, лесоводстве и рыболовстве — 328 тыс. чел., в добыче и переработке угля, нефти и природного газа — 234 тыс. чел., электро-, газо-, водоснабжении и т. д. —

334 тыс. чел., в обрабат. пром-сти — 5439 тыс. чел., оптовой торговле и ремонтных работах — 1241 тыс. чел., розничной торговле — 2247 тыс. чел., транспорте — 853 тыс. чел., связи, включая почтовую,— 433 тыс. чел., финансах, банках и страховании — 2055 тыс. чел.

Сельское хозяйство. В 1986 г. положение в этой отрасли несколько улучшилось. Общий сбор зерновых увеличился до 24,4 млн. т (22,5 млн. т в 1985 г., уточн. данные). Поголовье (млн., июнь 1986 г., в скобках — уточн. данные на июнь 1985 г.) кр. рог. скота — 12,5 (12,9), овец — 37 (35,6), свиней — 8 (7,9), домашней птицы — 131 (129). Произ-во (млн. т, в скобках — уточн. данные за 1985 г.) мяса (без мяса птицы) — 2,2 (2,3), в т. ч. говядины и телятины — 1 (1,2), свинины — 0,8 (0,7), баранины и ягнятины — 0,3 (0,3); молока — 15,4 млрд. л (15,3 млрд. л); сливочного масла — 220 тыс. т (202 тыс. т); яиц — 12,6 млрд. шт. (12,7 млрд. шт.).

В 1986 г. (данные на июнь) число наемных рабочих (включая сезонных) в с. х-ве составило 305 тыс. чел. против 316 тыс. чел. в 1985 г. (уточн. данные).

Посевные площади и валовой сбор основных сельскохозяйственных культур

Культуры	Площадь (тыс. га)			Сбор (тыс. т)		
	1984 г.	1985 г.*	1986 г.**	1984 г.	1985 г.*	1986 г.**
Пшеница	1939	1902	1999	14970	12050	13890
Ячмень	1978	1965	1922	11070	9740	10040
Овес	106	133	95	515	615	450
Картофель	198	191	177	7395	6895	6450
Сахарная свекла	199	205	207	9015	7715	8500
Рапс	269	296	299	925	895	920

* Уточненные данные. ** Предварительные данные.

Транспорт. На середину 1986 г. тоннаж мор. флота (суда вместимостью 500 бр. рег. т и выше) — 9,6 млн. бр. рег. т, в т. ч. танкеры — 4,4 млн. бр. рег. т. Парк легковых автомобилей — 16,5 млн.; грузовых — 2,3 млн. (1985 г.). Длина автодорог (апрель 1984 г., без Сев. Ирландии) — 347 тыс. км; ж. д.— 16,8 тыс. км, в т. ч. электрифицированных — 3,7 тыс. км. Грузооборот ж.-д. транспорта в 1986 г.— 16,3 млн. т·км. Грузооборот Лондонского порта — 48,2 млн. т, порта Тис-энд-Хартлпул — 32,6 млн. т, порта Милфорд-Хейвен — 32,1 млн. т (1984 г.).

Внешняя торговля. В 1986 г. экспорт составил 73,1 млрд. ф. ст., импорт — 86,5 млрд. ф. ст. (по данным таможенной статистики). Осн. место в товарообороте занимали машины и оборудование (34% экспорта и 33% импорта), пром. полуфабрикаты (соответственно 29% и 27%), нефть и нефтепродукты (11% и 5%). На долю развитых капиталистич. стран приходилось 79% брит. экспорта и 85% импорта. Значительно возрос в 1986 г. дефицит торговли В. с партнерами по ЕЭС, к-рый достиг 9,6 млрд. ф. ст., продолжался также рост пассива торговли с Японией — до 3,8 млрд. ф. ст., в то же время в торговле с США В. увеличила свой актив до 1,9 млрд. ф. ст. Уд. вес стран ОПЕК в экспорте снизился до 7,5%, в импорте — до 2,2%. Товарооборот с социалистич. странами несколько увеличился по сравнению с 1985 г. и составил 3,6 млрд. ф. ст.

Географическое распределение внешней торговли (в %)

Регионы, страны	Экспорт		Импорт	
	1985 г.	1986 г.	1985 г.	1986 г.
Западная Европа	58,3	57,6	62,8	65,6
в том числе:				
ЕЭС	48,8	48,0	48,9	51,8
ФРГ	11,5	11,7	14,8	16,4
Франция	9,9	8,4	7,8	8,5
Нидерланды	9,5	7,5	7,7	7,7
БЛЭС	4,2	5,3	4,7	4,8
Италия	4,5	4,7	5,0	5,4
Ирландия	4,6	4,8	3,3	3,5
Дания	1,7	1,7	2,0	2,1
Испания	2,1	2,6	1,8	2,0
Португалия	0,8	0,6	0,5	0,9
Греция	0,4	0,5	0,4	0,4
США	14,7	14,3	11,9	9,8
Япония	1,3	1,7	4,9	5,8
Содружество	11,2	11,2	9,1	8,4
в том числе:				
Канада	2,1	2,3	2,0	1,7
Австралия	1,8	1,7	0,9	0,8
Новая Зеландия	0,5	0,5	0,6	0,5
Нигерия	1,2	0,8	0,7	0,4
Индия	1,1	1,3	0,5	0,5
Сянган	1,2	1,3	1,4	1,8
Саудовская Аравия	1,6	2,1	0,5	0,5
ЮАР	1,3	1,2	1,2	1,0
Страны СЭВ	1,5	1,6	1,9	1,8

Финансы. В гос. бюджете на 1986/87 финанс. г. (начинается 1 апреля) предусмотрено превышение расходов над доходами в размере 7 млрд. ф. ст. (в 1985/86 финанс. г. фактич. дефицит гос. бюджета составил 8 млрд. ф. ст., уточн. данные). Общие бюджетные ассигнования на воен. цели увеличены в 1986/87 финанс. г. до 18,5 млрд. ф. ст. в текущих ценах (в 1985/86 финанс. г.— 18,1 млрд. ф. ст.). Гос. долг — 135 млрд. ф. ст. (1984 г.). Количество денег в обращении (млрд. ф. ст., на ноябрь) в 1986 г.— 149, в 1985 г.— 125.

Средневзвешенный курс брит. валюты по отношению к валютам ведущих капиталистич. стран с декабря 1985 г. по декабрь 1986 г. снизился на 13%. Офиц. золотовалютные резервы В. составили на конец 1986 г. 22 млрд. долл.

Денежная единица — фунт стерлингов. В декабре 1986 г. 1 ф. ст. был равен 1,44 долл. США.

Важнейшие события 1986 г. Жесткая финанс. политика правительства, «рационализация» экономики усиливали тенденцию к обострению социально-экономич. проблем, углублению классовых противоречий; страну потрясали расовые волнения; активно действовало антивоен. движение. Одной из главных проблем по-прежнему оставалась безработица. Вследствие низких расходов правительства на социальные нужды в В. сохранялась острая жилищная проблема. Почти 94 тыс. семей оставались бездомными. До 12 млн. англичан продолжали жить за офиц. «чертой бедности». Продолжалось дальнейшее наступление на права трудящихся. В течение года через парламент было проведено 3 антипрофсоюзных закона, в значит. степени затрудняющих возможности проведения акций солидарности. Наряду с этим правительство проводило линию на общее ужесточение демократич. прав населения. Принятый Закон об обществ. порядке ограничил права и свободы граждан и одновременно существенно расширил полномочия карат. органов. Хотя число забастовок снизилось по сравнению с 1985 г., их отличала возросшая решительность. Особой остротой выделялась стачка лондонских печатников, выступивших против намерения междунар. газетного магната Мердока резко сократить персонал крупнейшей брит. газеты «Таймс». По сфабрикованному обвинению был заключен в тюрьму лидер лондонских печатников М. Хикс. Антирабочая политика правительства была подвергнута резкой критике на ежегодном 118-м съезде БКТ (Брайтон, сентябрь). Съезд одобрил советские инициативы в области ядерного разоружения.

Согласно опросам обществ. мнения, ок. 80% англичан отметили обострение расовой проблемы в В. Разгул расистов вызывал возмущение среди общественности страны. В июле в Лондоне состоялась массовая манифестация (св. 100 тыс. участников), проведенная по инициативе орг-ции Движения против апартеида. Правительство фактически попустительствовало деятельности неофашистских организаций. В ноябре в Лондоне состоялось сборище их наиболее активных представителей.

На ежегодной 103-й конференции Консервативной партии (октябрь, г. Борнмут) прозвучало пропагандистское восхваление «достижений» правительства тори и обойдены молчанием нерешенные экономич. проблемы. Было заявлено о планах денационализации таких компаний, как «Роллс-Ройс», «Бритиш эруэйс», «Бритиш гэс». Была подтверждена линия на поддержку политики США, на осуществление намеченных милитаристских программ, что связывалось с мифом о «советской угрозе».

На ежегодной 85-й конференции Лейбористской партии (Блэкпул, сентябрь — октябрь) политике консерваторов был противопоставлен альтернативный курс, направленный на развитие экономики, расширение занятости и повышение уровня жизни малообеспеченных слоев населения. Важное место заняла на конференции внешнеполитич. платформа ЛП, к-рая нашла отражение в официально представленной в декабре программе лейбористов в области оборо-

ны. Программа предусматривает односторонний отказ В. от ядерного оружия, вывод с территории страны амер. крылатых ракет, а в перспективе и полную ликвидацию амер. воен. баз на брит. территории. Лейбористы высказались против участия В. в амер. программе «звездных войн», поддержали советское предложение о всеобщем запрещении ядерных испытаний.

Присоединения США к советскому мораторию на ядерные испытания потребовала на своей конференции (Харрогит, сентябрь) и социал-демократич. партия. Вместе с тем СДП выступила за сохранение и модернизацию ядерного потенциала В.

На ежегодной конференции Либеральной партии (Истборн, сентябрь) осн. внимание было уделено внутриполитич. проблемам. Программа либералов предусматривает сохранение смешанной экономики, меры по оживлению экономики, снижению уровня безработицы.

Не ослабляло размаха антивоенное движение В., главной силой к-рого являлось 400-тысячное Движение за ядерное разоружение, «Женщины Гринэм-Коммон». В течение года массовые демонстрации состоялись в местах размещения амер. крылатых ракет — на военно-возд. базах Гринэм-Коммон и Моулсуэрте. В Шотландии в октябре состоялись антивоен. манифестации, организованные по программе Междунар. года мира. Власти ответили на это репрессиями и многочисл. арестами.

В течение года продолжало оставаться напряженным положение в Сев. Ирландии. В августе в Белфасте состоялся многотысячный марш протеста, к-рый был приурочен к 15-й годовщине со дня введения офиц. Лондоном в августе 1971 г. в Сев. Ирландии закона, в соответствии с к-рым власти получили право бросать в тюрьмы борцов за демократию без суда и следствия. Имели место столкновения между группами борцов за гражд. права и брит. войсками из числа 27-тысячного экспедиц. корпуса, размещенного в Ольстере. Всего за 1986 г. в результате репрессий и актов насилия в Сев. Ирландии погибло 260 чел. В мае состоялась очередная сессия англо-ирл. межправительств. конференции, учрежденной в соответствии с англо-ирл. соглашением 1985 г. Однако практич. результатов сессия не принесла.

Внешняя политика в 1986 г. В своей внешнеполитич. деятельности правительство консерваторов продолжало ориентироваться на США, поддерживать милитаристский курс амер. администрации. В. активно участвовала в воен. приготовлениях НАТО. К концу года на амер. базе в Гринэм-Коммон были размещены 96 из запланированных 160 крылатых ракет. Этим определялся негативный подход В. к осн. советским внешнеполитич. инициативам. В. заняла негативную позицию в отношении Заявления М. С. Горбачева от 15 января, наметившего конкретный и четкий план избавления человечества до конца нынешнего столетия от угрозы ядерного уничтожения, считая нецелесообразным «установление произвольного графика ядерного разоружения». Под предлогом необходимости обеспечения «адекватного контроля» брит. правительство заявило о невозможности подключения к советскому мораторию на все ядерные взрывы, не проявило готовности и к возобновлению трехсторонних переговоров (СССР, США и Великобритания) о полном и всеобщем запрещении испытаний ядерного оружия. В целом негативно офиц. Лондон относится к предложениям о создании безъядерных зон. В. продолжала считать, что вопрос о месте ее ядерного потенциала в европ. балансе может быть рассмотрен только после «очень значительных сокращений советских и американских стратегических арсеналов».

В. первой из союзников США заявила о своей поддержке и официально подключилась к практич. реализации амер. программы «звездных войн». К концу года сумма контрактов, представленных брит. компаниям и науч. организациям в рамках т. н. стратегич. оборонной инициативы (СОИ), составила 34 млн. долл. Эти вопросы и дальнейшее участие В. в СОИ обсуждались в ходе визитов в США Дж. Хау (май) и мин. обороны Великобритании Дж. Янгера (июнь). Оценивая итоги советско-амер. встречи на высшем уровне в Рейкьявике (октябрь), М. Тэтчер полностью солидаризировалась с позицией, занятой там Р. Рейганом, пытаясь возложить всю ответственность за отсутствие конкретных договоренностей на Советский Союз. В ходе визита М. Тэтчер в США (ноябрь) были согласованы осн. направления политики двух стран в области разоружения, заключающиеся в первоочередности достижения договоренностей по 50%-му сокращению стратегич. вооружений СССР и США, ликвидации ядерных средств средней дальности в Европе и запрещению химич. оружия. При этом В., следуя за США, полностью обходила имеющий принципиальное значение вопрос о недопущении милитаризации космич. пространства. Вместе с др. странами НАТО В. продолжала занимать обструкционистскую позицию на переговорах о сокращении вооруж. сил и вооружений в Центр. Европе, стремилась свести венскую встречу государств — участников Совещания по безопасности и сотрудничеству в Европе (ноябрь) к обсуждению второстепенных вопросов. На стокгольмской Конференции по мерам укрепления доверия, безопасности и разоружения в Европе В. пыталась выступить в роли координатора выработки общей линии зап. стран, явилась одним из организаторов так наз. Галифаксской группы НАТО по обычным вооружениям, имевшей своей целью разработку позиции блока по отношению к будапештской инициативе государств — участников Варшавского Договора.

В июле М. Тэтчер нанесла визит в Канаду.

В ЕЭС правительство В. стремилось содействовать решению острых экономич. и валютно-финанс. проблем в интересах брит. монополистич. капитала. Политика В., являвшейся в период января 1986 г.— января 1987 г. председателем совета министров ЕЭС, была направлена на укрепление «европейской опоры» НАТО, недопущение нарушения военно-политич. связей между Зап. Европой и США. Правительство В. приняло участие в «Эврике» — научно-технологич. программе ряда стран Запада, с оговоркой, что оно выступает против противопоставления «Эврики» амер. программе СОИ.

Продолжали развиваться двусторонние отношения В. со странами Зап. Европы. Состоялись визиты М. Тэтчер во Францию (ноябрь), Италию (март), ФРГ и Норвегию (сентябрь), Дж. Хау выезжал в Грецию (март) и ФРГ (апрель), мин. обороны В. Дж. Янгер — в ФРГ (февраль) и Грецию (июнь). В. посетили президенты Португалии М. Соариш (май), ФРГ Р. Вайцзеккер (июль), Кипра С. Киприану (апрель), Франции Ф. Миттеран (октябрь), король Испании Хуан Карлос I (апрель); премьер-министры Франции Ж. Ширак (апрель) и Турции Т. Озал (февраль), мин. внешних сношений Франции Р. Дюма (февраль).

Предпринимаемые офиц. Лондоном маневры на Бл. Востоке по-прежнему были направлены на подталкивание стран региона к сепаратным сделкам с Израилем — так наз. «прямым переговорам»; шла реализация идеи подготовительного комитета по созыву междунар. конференции с участием в ней Израиля, Египта, Иордании и «умеренных» палестинцев. В январе В. посетил премьер-министр Израиля Ш. Перес, в мае в Израиль выезжала М. Тэтчер. В январе Дж. Хау совершил поездку в Саудовскую Аравию, Кувейт и Оман. В феврале Лондон посетил премьер-министр Египта Али Лютфи, в феврале — марте — министры ин. дел Сирии и Иордании. В сентябре В. посетил король Иордании Хусейн. В октябре были разорваны дип. отношения с Сирией.

Пр-во В. продолжало выступать против торгово-экономич. санкций в отношении ЮАР, ограничиваясь лишь «осуждением» апартеида, за полит. перемены в ЮАР «мирными средствами». Дж. Хау выезжал в ЮАР (июль). В том же месяце он посетил Замбию, Зимбабве, Мозамбик. В ноябре В. посетил глава государства и пред. Нац. совета сопротивления Уганды Й. Мусевени.

В. продолжала занимать враждебную позицию в отношении Афганистана, противодействовала реализации мирных инициатив Вьетнама, Лаоса и Кампучии по урегулированию положения в р-не Юго-Вост. Азии и нормализации отношений между странами Индокитая и АСЕАН. В марте — апреле Дж. Хау выезжал в Индию и Пакистан; в Лондоне побывал президент Юж. Кореи Чон Ду Хван (апрель). В мае в Юж. Корее находилась премьер-министр В. М. Тэтчер. В марте королева Елизавета II нанесла визит в Австралию, в ходе которого был подписан «Австралийский акт 1986 г.», прекращающий конституц. связи В. с Австралией (однако королева В. остается номинально главой государства Австралия).

На словах поддерживая «контадорский процесс», брит. правительство солидаризируется с курсом США в Центр. Америке. В. участвовала в маневрах НАТО в Кариб. море, сохраняет свой воинский контингент в Белизе. В. санкционировала проведение в декабре в Лондоне так наз. «международной конференции за свободную Никарагуа».

В. продолжала линию на силовое решение проблемы Фолклендских (Мальвинских) о-вов, категорически отказываясь обсуждать с Аргентиной вопрос о суверенитете над Фолклендами. В октябре В. объявила о введении (с 1 февраля 1987 г.) 150-мильной рыболовной охранной зоны вокруг островов.

Продолжались контакты В. с рядом европ. социалистич. стран. В марте Дж. Хау выезжал в СФРЮ. В. посетили мин. ин. дел ПНР В. Ожеховский (апрель), мин. внеш. торговли ЧССР Б. Урбан (июнь). В октябре состоялся первый за всю историю двусторонних отношений визит в Китай брит. монарха королевы Елизаветы II, в ходе к-рого было заключено около двух десятков соглашений. Ген. секретарь ЦК КПК Ху Яобан посетил В. (июнь).

Руководство В. продолжало выступать за развитие «долгосрочных и конструктивных» отношений, за всесторонний политич. диалог с Советским Союзом. В мае состоялся офиц. визит в СССР брит. парламентской делегации во главе с зам. премьер-министра В. лордом У. Уайтлоу. В июле состоялся офиц. визит в В. Э. А. Шеварднадзе, в ходе к-рого были подписаны межправительств. соглашение о предотвращении инцидентов на море за пределами территориальных вод, программа развития экономич. и пром. сотрудничества между СССР и В. на период 1986—90 гг., межправительств. соглашение об урегулировании взаимных финанс. и имуществ. претензий, возникших до 1939 г. Состоялись беседы Э. А. Шеварднадзе с Дж. Хау в Нью-Йорке (сентябрь; в период работы 41-й сессии ГА ООН) и Вене (ноябрь; во время венской встречи представителей государств — участников Совещания по безопасности и сотрудничеству в Европе). В. посетил с офиц. визитом первый зам. Пред. Совета Министров СССР, пред. Госагропрома СССР В. С. Мураховский (июль).

Г. Алексеев (политика), А. Долгоруков, А. Хашутогов (экономика).

Культурная жизнь. Литература. В 1986 г. вышли в свет романы К. Эмиса «Старые черти» (премия «Букер»), П. Акройда «Хоксмур», П. Д. Джеймса «Вкус к смерти» (детектив), К. Исигуро «Художник дрейфующего мира», Т. Мо «Островное владение» (роман-исследование об основании Сянгана), Э. Бёрджесса «Пианисты», его же эссе «Дань уважения Квертуйопу». В автобиографич. жанре вышли книги П. Л. Фермора «Между лесами и водой» (о его путешествии до 2-й мировой войны по странам Центр. Европы), Дж. Рейбана «Путешествие вдоль побережья» (рассказ о плавании вокруг Брит. о-вов в одиночку на небольшой лодке) и др. Опубликованы своеобразное введение в англ. поэтич. наследие Барбары Эверетт «Поэты и их время», новый сб. совр. поэта П. Малдуна «Избранные стихотворения, 1963—83 гг.», сб. стихотворений поэта У. Коупа, иллюстрированная антология совр. поэзии С. и К. Баркеров «Портреты поэтов».

Вышло дополнение к «Национальному биографическому словарю» (в справочное издание включены статьи о выдающихся англ. деятелях, скончавшихся в период с 1971 г. по 1980 г.). Изд-во «Оксфорд юнивёрсити пресс» выпустило в свет полное собр. соч. У. Шекспира под ред. С. Уэллса и Г. Тейлора. Вышел в свет первый том «Собрания писем» ирл. поэта У. Б. Йитса. *Д. Паркер.*

Театр. Важным событием года стало открытие нового театра «Суон» в г. Стратфорд-он-Эйвон, где разместилась Королевская шекспировская труппа. Театр открылся постановкой пьесы «Два благородных сородича» (приписываемой Дж. Флетчеру и У. Шекспиру), комедии Б. Джонсона «У всякого свои причуды» и комедии «Бродяга», написанной драматургом эпохи Реставрации Афрой Бен. Наибольший успех выпал на долю комедии «Красотка с Запада» англ. драматурга начала 17 в. Т. Хейвуда, поставленной главным реж. труппы Т. Нанном; постановка была встречена благожелательными отзывами критики.

Во время Эдинбургского фестиваля был осуществлен показ пьес «Фрёкен Юлия» А. Стриндберга, «Йун Габриэль Боркман» Г. Ибсена (режиссер-постановщик — И. Бергман), сценич. вариант романа Ф. Достоевского «Преступление и наказание», трагедии «Долгое путешествие в ночь» Юджина О'Нила (поставлена англ. реж. Дж. Миллером).

Среди русских пьес, поставленных в 1986 г., были «Вишневый сад» (на сцене театра «Котслоу» в Лондоне, реж. М. Алфредс) и «Три сестры» А. Чехова (постановка осуществлена им же), «Мещане» в театре «Пит» при Барбиканском культурном центре в Лондоне и «На дне» М. Горького (в негритянском р-не Лондона, переработка Т. Иколи).

В 1986 г. отмечен 80-летний юбилей ирл. драматурга С. Беккета. В связи с этим в Лондоне были показаны его пьесы «Конец игры» и «Последняя лента Крэппа», а также несколько его одноактных пьес. 50-летие со дня смерти исп. поэта и драматурга Ф. Гарсии Лорки отмечено постановкой его пьесы «Дом Бернарды Альбы», к-рую осуществила в «Лирическом театре» в Хаммерсмите исп. режиссер Нурия Эсперт (в пьесе были заняты англ. актрисы — Гленда Джэксон в роли Бернарды и Джоан Плоурайт в роли ее служанки Понсии).

В связи с кончиной советского драматурга А. Арбузова в журналах «Плейс энд плейерс» и «Драма» были опубликованы статьи, посв. его творчеству, в т. ч. его пьесам, поставленным в В., начиная с пьесы «Мой бедный Марат», показанной на сцене Оксфордского театра в 1966 г.

В 1986 г. скончался М. Крофт (основатель молодежного театра). *Н. Уоррелл.*

Музыка. Муз. репертуар года был весьма насыщенным. В провинции были исполнены произведения Г. Малера и Д. Д. Шостаковича (оркестр «Халле»), 7-я симфония Хенце (Бирмингемский симфонич. оркестр, дирижер С. Ратл), произведения Сука (Королевский оркестр Ливерпульской филармонии), «Золотая легенда» Салливена в Лидсе и др. На Хаддерсфилдском фестивале совр. музыки были исполнены новые произведения Г. Кросса, Дж. Харви, а также произведения П. Булеза, О. Кнуссена, Г. Ллойда, О. Шека.

Лондонский симфонич. оркестр организовал фестиваль памяти Л. Бернстайна, в ходе к-рого исполнил, в частности, впервые в В. его «Мессу» (муз. руководитель — К. Аббадо). Этот оркестр (муз. руководитель К. Тенстедт) впервые исполнил «Американскую рапсодию» Делиуса и успешно выступил в Глайндборнском оперном театре, где была поставлена опера Дж. Гершвина «Порги и Бесс».

Среди оркестров меньшего масштаба лондонская «Симфониетта» продолжала сохранять репутацию популяризатора совр. музыки: оркестр впервые исполнил произведения Х. Бёртуисла, П. Максвелла Дейвиса, Д. Малдауни и Н. Осборна. Были также исполнены произведения Б. Бриттена, Г. Куртага, Дж. Лигети, Р. Родни Беннетта и др. Успешно выступали лондонский оркестр «Моцарт плейерс» (дирижер Джейн Главер), Англ. камерный оркестр (дирижер Дж. Тейт), оркестры «Лонтано» и «Нью Мак-Нотен консерт».

Большое внимание привлекло исполнение совр. советской музыки (произведений Э. Денисова, С. Губайдулиной, А. Шнитке и др.).

В. посетили Квартет им. А. П. Бородина, Дрезденский гос. оркестр, лейпцигский «Гевандхауз», оркестр Моск. филармонии, Торонтский симфонич. оркестр и Варшавский струнный квартет. С большим успехом выступали с сольными концертами зарубежные певцы А. Аугер, П. Бурчуладзе, М. Кабалье, Дж. Норман, а также музыканты В. Горовиц и Н. Петров.

В 1986 г. скончались певец П. Пирс, клавикордист М. Силвер, дирижер М. Хандфорт, пианист С. Харрисон. Оперные театры пополнили муз. палитру года исполнением многочисл. произведений, в т. ч. таких как «Семирамида» и «Моисей» Дж. Россини, «Доктор Фауст» Ф. Бузони, «Оберон» К. Вебера. Были осуществлены новые постановки: «Симон Бокканегра» Дж. Верди (Глайндборнский театр), «Енуфа» Л. Яначека и «Летучий голландец» Р. Вагнера (Королевский оперный театр), восстановлена «Лукреция» Б. Бриттена (Англ. нац. оперный театр). Были показаны премьеры: «Дневник исчезнувшего» Л. Яначека, «Ангел ада» Н. Осборна, «Ян Тан Тетера» и «Маска Орфея» Х. Бёртуисла (Англ. нац. оперный театр). Ленинградский Малый театр оперы и балета показал премьеру — оперу «Мария Стюарт» С. Слонимского. К событиям в области оперы следует отнести постановку Валлийским нац. оперным театром цикла «Кольцо Нибелунгов» Р. Вагнера.

Среди балетных постановок года следует отметить спектакли «Сон в летнюю ночь», «Франкенштейн» и «Красавица и зверь» Вангелиса, «Поцелуй феи» и «Петрушка» И. Стравинского, «Снежная королева» М. П. Мусоргского. Труппа «Нортерн-балле» осуществила постановку «Лебединого озера» и «Жизели». По случаю своего 20-летия Лондонский театр совр. танца показал новые балеты Р. Олстона, С. Дейвиса, Т. Джоба и Р. Норта.

В 1986 г. состоялись Эдинбургский фестиваль, Междунар. северный фестиваль танца и пантомимы, Камденский фестиваль, фестиваль молодежного танца в Бирмингеме и др.

В. посетили «Американ болрум тиэтр» (США), балетная труппа Большого театра, Центр. балет Китая, Лионский театр оперы и балета, Варшавская балетная труппа, Токийский балет и др.

В 1986 г. отмечены 40-летие Королевского балета «Сэдлерс-Уэллс», 60-летие «Балле Рамбер», 50-летие Королевской академии танца, 75-летие Англ. общества народного танца и песни и др.

В 1986 г. скончались танцовщик Р. Хелпмен, балетмейстер Г. Уоррак. *Памела Барлоу.*

Изобразительное искусство. В 1986 г. окончательно открылась Уайтчепелская художеств. галерея, среди экспонатов к-рой большое место занимают произведения художников В. Уиллинга, Дж. Шнейбела и Д. Смита. В Лондоне начали функционировать Галерея Виктории Майро и Галерея Мэтта.

Состоялись коллективные выставки: «Падает тень», устроенная в рамках ежегодной Хейуордской выставки (представлены новые произведения англ. и др. европ. художников), «Зеркало и лампа» — в галерее «Фрутмаркет» в Эдинбурге, «Тема живописи» — в Рочдейлской художеств. галерее и галерее «АИР» в Лондоне, «Между самобытностью и политикой: новое искусство» — в галерее «Джимпел-Филс» в Лондоне, «Место для критиков» — в галерее «АИР» (выставка организована усилиями художественных критиков). Молодые английские художники приняли участие в выставках «Новые современники» и «Северные молодые современники», в художественной галерее «Патон» (Лондон) выставлялись Г. Харди, Д. Далвуд, внимание привлекали также художники Соня Бойс, Любайна Химид, Сутапа Бисвас, М. Уоллингер, Дж. Мак-Фадьен и др.

В Пентонвиллской галерее в Лондоне демонстрировались произведения Р. Эйрин, принадлежащего к числу старейших в В. теоретиков и популяризаторов негритянского искусства; была организована выставка, посв. жизни Розы Люксембург.

Важное место заняли ретроспективные выставки произведений англ. художников Дж. Рейнольдса и Э. Бёрры. Среди индивидуальных выставок популярностью пользовались выставки таких художников, как Сьюзен Хиллер, Мэри Келли, С. Брисли, Р. Лонг, К. Кифф, Хелен Чедвик и В. Бёрджин.

С успехом прошла выставка «Альбомы эскизов Пикассо», устроенная Королевской академией художеств. Состоялись выставка произведений скандинавских живописцев рубежа 19—20 вв. в Хейуордской галерее, выставка немецких художников Й. Бойса и А. Кифера и др.

В 1986 г. скончался скульптор Р. Мур. *Р. Пермар.*

Архитектура. По-прежнему сокращались ассигнования на архитектурное образование, в связи с чем в 1986 г. был закрыт ряд архитектурных школ. Острой оставалась проблема финансирования т. н. коммунальной архитектуры. В стране ощущалась огромная нехватка жилой площади, особенно для людей с низким достатком, не говоря уже о безработных. Стоимость жилых домов или арендная плата за них была, как и прежде, высокой на Ю.-В. страны, особенно в Лондоне. Все это повышало необходимость приступить к осуществлению радикальной программы жилищного строительства, строительства дорог, канализации и т. д. В то же время выделялись огромные средства на престижное строительство, на строительство административных зданий.

На выставке в Королевской академии искусств были показаны многочисленные макеты, эскизы и чертежи новых проектов зданий (банка в Сянгане, конторы страхового общества «Ллойд» и музея изобразит. искусств в Штутгарте), созданных архитекторами Фостером, Роджерсом и Стёрлингом. Стёрлинг представил также пересмотренный проект постмодернистского здания офиц. резиденции лорд-мэра лондонского Сити. В 1986 г. была открыта окружная дорога вокруг застроенной части Лондона.

В 1986 г.В. и Франция приняли окончат. решение о строительстве туннеля под Ла-Маншем. *А. Линг.*

ВЕ́НГРИЯ

(Венгерская Народная Республика)

Общие сведения. В.— государство в центр. части Европы. Площадь — 93 тыс. км². Население (на 1 января 1987 г.) — 10,62 млн. чел. Св. 96% населения — венгры (мадьяры). Офиц. язык — венгерский. Среди верующих преобладают католики. Столица — Будапе́шт (2,1 млн. жит. на 1 января 1987 г.).

Государственный строй. В.— социалистич. государство. Высший орган гос. власти — однопалатное Государственное собрание, избираемое на 5 лет. На выборах 1985 г. было избрано 386 депутатов. В период между сессиями его функции выполняет Президиум ВНР. Пред. Президиума — К. Немет (до июня 1987 г.— П. Лошонци). Пред. Гос. собрания — И. Шарлош. Высший орган гос. управления — Совет Министров. Пред. Совета Министров — К. Грос (до июня 1987 г.— Д. Лазар). Мин. ин. дел — П. Варкони.

Венгерская социалистическая рабочая партия (ВСРП). Называется так с ноября 1956 г. Преемница КП Венгрии, основанной в 1918 г. 883 тыс. чл. (январь 1987 г.). Согласно конституции является руководящей силой общества. Ген. секретарь ВСРП — Я. Кадар.

Общественные организации, профсоюзы. Отечественный народный фронт (ОНФ) — массовое движение, руководимое ВСРП и имеющее целью сплочение всех слоев населения ВНР в интересах построения социализма. Пред. Всевенгерского совета ОНФ — Д. Каллаи, ген. секретарь — И. Пожгаи. Венгерские профсоюзы. Ок. 4,4 млн. чл.— 96,5% всех рабочих и служащих (январь 1986 г.). Входит в ВФП. Пред. Венгерского совета профсоюзов — Ш. Гашпар, ген. секретарь — Т. Бараньяи. Венгерский коммунистический союз молодежи (ВКСМ). 926 тыс. чл. (май 1986 г.). Первый секретарь ЦК ВКСМ — Ч. Хамори. Общество венгеро-советской дружбы (ОВСД). Пред. правления ОВСД — А. Апро.

Экономическое положение. В 1986 г. нац. доход составил в текущих ценах 872 млрд. форинтов (в сопоставимых ценах он увеличился по сравнению с 1985 г. на 0,6%). Реальные доходы на душу населения увеличились на 3%. Численность занятых в нар. х-ве продолжала сокращаться; за 1986 г. она снизилась на 0,6% и составила в декабре 4865 тыс. чел. Капиталовложения в текущих ценах составили 258 млрд. форинтов (в сопоставимых ценах увеличились по сравнению с 1985 г. на 0,7%). Доля накопления в нац. доходе (в текущих ценах) — 19%. Оборот розничной торговли увеличился в сопоставимых ценах на 3,2%.

Промышленность. Объем производства по сравнению с 1985 г. возрос на 1,8%. Численность занятых в пром-сти сократилась на 0,7%, производительность труда

Производство важнейших видов пром. продукции

Виды продукции	1984 г.	1985 г.	1986 г.
Электроэнергия, млн. кВт·ч	26303	26796	28042
Уголь (всех видов), тыс. т	25047	24042	23128
Нефть, тыс. т	2007	2012	2005
Природный газ, млн. м³	6911	7456	7098
Бокситы, тыс. т	2994	2815	3022
Глинозем, тыс. т	811	798	856
Чугун, тыс. т	2097	2095	2054
Сталь, тыс. т	3750	3646	3715
Прокат, тыс. т	2953	2860	2903
Алюминий, тыс. т	74,2	74,0	74,0
Цемент, тыс. т	4145	3678	3846
Серная кислота, тыс. т	549,2	520,0	543,0
Азотные удобрения[1], тыс. т	583	604	584
Фосфорные удобрения[1], тыс. т	160	130	163
Автобусы, шт.	13025	13246	13374
Телевизоры, тыс. шт.	370	407	417
Стиральные машины, тыс. шт.	260,4	263	254
Холодильники, тыс. шт.	387	394	398
Синтетические волокна, тыс. т	22,3	23,8	24,1
Хлопчатобумажные ткани, млн. м²	302,9	310,0	314
Шелковые ткани, млн. м²	56,6	59,4	58,1
Шерстяные ткани, млн. м²	38,6	36,1	34,1
Кожаная обувь, млн. пар	44,6	45,2	42,0
Сахар, тыс. т	406,8	483,0	421,0

[1] В действующем веществе.

на одного занятого увеличилась на 2,1%. Более высокими темпами развивались алюминиевая пром-сть и машиностроение; на 4,8% увеличилось производство средств связи и вакуумной техники. Вступили в строй завод полиэтилена на Тисайском химич. комбинате, коксовая батарея на металлургич. комбинате в Дунауйвароше, 3-й энергоблок АЭС «Пакш». Объем строительно-монтажных работ увеличился на 1,1%. За год построено 69,4 тыс. квартир.

Сельское хозяйство. Объем с.-х. продукции в 1986 г. увеличился по сравнению с 1985 г. на 1,3% при сокращении числа занятых в с. х-ве на 3,6%. Прирост был одинаковым и в растениеводстве, и в животноводстве. Сбор зерновых — 14,2 млн. т (в 1985 г.— 14,8 млн. т) при средней урожайности пшеницы 43,6 ц/га, кукурузы — 62,8 ц/га. На 1 га с.-х. угодий, как и в 1985 г., внесено 205 кг минер. удобрений (в действующем веществе).

Валовой сбор с.-х. культур (тыс. т)

Культуры	1984 г.	1985 г.	1986 г.
Пшеница	7367	6555	5744
Рожь	192	164	169
Ячмень	1208	1039	845
Овес	151	130	121
Кукуруза	6514	6619	7024
Сахарная свекла	4360	4072	3764
Картофель	1048	975	812
Виноград	801	466	664
Яблоки	1088	954	1164

Мяса (в живом весе) произведено 2,2 млн. т (на 3% меньше, чем в 1985 г.). Количество кр. рог. скота составило 1,7 млн. голов (уменьшилось по сравнению с 1985 г.на 2,4%), свиней — 8,7 млн. голов (выросло на 4,8%), овец — 2,3 млн. голов (сократилось на 4,8%). Увеличилось производство молока и мяса; меньше произведено яиц и шерсти.

Транспорт. В 1986 г. всеми видами транспорта перевезено грузов на 4,6% больше, чем в 1985 г. Ж.-д. транспорт перевез 119 млн. т, автомобильный (включая городской) — 244 млн. т, речной — 4,3 млн. т. Длина электрифицированных жел. дорог увеличилась на 117 км (на 1 января 1986 г. их общая протяженность составляла 24,7% ж.-д. сети). Парк легковых машин составил к концу 1986 г. 1539 тыс.

Внешняя торговля. В 1986 г. стоимость экспорта в текущих ценах составила 420,3 млрд. форинтов, стоимость импорта — 439,7 млрд. форинтов. Т. о. имевшееся в 1985 г. активное сальдо сменилось пассивным сальдо. В сопоставимых ценах объем экспорта уменьшился на 2%, а объем импорта увеличился на 2,1%. Доля социалистич. стран во внешней торговле — 57,9% (в т. ч. доля СССР — 32,4%), развитых капиталистич. стран — 34,9%, развивающихся стран — 7,2%.

В 1986 г. В. посетили 10,6 млн. иностр. туристов.

Денежная единица — форинт.

Важнейшие события 1986 г. В течение года состоялись 4 пленума ЦК ВСРП, на которых были рассмотрены вопросы, касающиеся выполнения народнохоз. плана, ускорения научно-технич. развития и повышения эффективности научных исследований, кадровой политики партии и междунар. жизни. Ноябрьский пленум ЦК принял директивы по народнохоз. плану и гос. бюджету на 1987 г.

Гос. собрание приняло закон о госпошлинах, предусматривающий их бо́льшую дифференциацию (март), закон о печати, создающий предпосылки для более широкого информирования населения и усиления демократизма в работе прессы (март), закон об изменениях в законодательстве о браке, семье и опекунстве с целью укрепления семьи как основополагающей ячейки общества (октябрь), рассмотрело ход выполнения закона о защите родины, положение в области строительства и строит. пром-сти, перспективы развития почтовой, телефонной и телеграфной связи.

Президиум ВНР издал указы о введении учета населения (июль), о порядке ликвидации хронически убыточных предприятий (июль), об изменениях в законодательстве о внутр. гос. и частной торговле (август), о налоге на жилплощадь, находящуюся в частном владении (сентябрь), об изменении в законодательстве по финанс. и банковским вопросам в связи с реформой банковской системы и др.

Совет Министров ВНР принял, среди прочих, постановления о порядке устройства венгерских граждан на работу по найму за границей (апрель), о помощи гос. органов депутатам Гос. собрания в выполнении их функций, о более полном использовании рабочего времени и повышении производств. дисциплины, о компенсации хозяйствам, пострадавшим от засухи (август), о ходе реставрации зданий, находящихся под охраной гос-ва, о повышении материальной заинтересованности в производстве с.-х. продукции (сентябрь), о разработке общественной программы охраны здоровья населения, о дальнейших задачах в области охраны окружающей среды, об ограничении продажи и потребления спиртных напитков (октябрь), о создании реабилитационного фонда для финансирования деятельности лиц с пониженной трудоспособностью (ноябрь) и др.

В феврале состоялся 25-й съезд профсоюзов, а в мае — 11-й съезд ВКСМ; они определили задачи этих организаций в свете решений 13-го съезда ВСРП (1985 г.). Прошли съезды производств. и потребительской кооперации, организаций и союзов научной и творческой интеллигенции.

В связи с 30-летием разгрома контрреволюции 1956 г. проведены мероприятия, направленные на разъяснения причин этих событий и разоблачение враждебной кампании Запада.

Внешняя политика в 1986 г. ВНР продолжала активно сотрудничать со странами социалистич. содружества, в т. ч. в рамках Организации Варшавского Договора и СЭВ (см. соответствующие статьи). В Будапеште проходило совещание Политич. консультативного комитета ОВД (июнь). ВНР полностью поддержала советскую программу ядерного разоружения и др. мирные инициативы СССР.

В июне В. с дружественным визитом посетил М. С. Горбачев. Я. Кадар возглавлял делегацию ВСРП на 27-м съезде КПСС. В декабре состоялся рабочий визит в СССР Д. Лазара. Подписаны межправительственные соглашения о развитии прямых производственных и научно-технич. связей между хоз. организациями СССР и ВНР, а также о порядке создания совместных производств. и исследовательских коллективов и организаций.

В марте Я. Кадар посетил ПНР. Д. Лазар выезжал в ЧССР (май) и ГДР (сентябрь), П. Варкони — в ПНР (январь), на Кубу (март), в ГДР (май), СФРЮ (декабрь). В. посетили ген. секретарь ЦК КПЧ, президент ЧССР Г. Гусак (октябрь), пред. Совета Министров ПНР З. Месснер (сентябрь), министры ин. дел НРБ (февраль), КНР (июнь), парламентские делегации МНР (март), КНР (сентябрь — октябрь). Подписаны программа экономич. и научно-технич. сотрудничества между ВНР и ЧССР до 2000 г. (октябрь), консульская конвенция с КНР (июнь) и др. документы.

П. Лошонци был с визитами в Нигерии (апрель), Финляндии (май), Сирии (сентябрь), Д. Лазар — в Австрии (июль), Бельгии (сентябрь), П. Варкони — в Мексике (март), Никарагуа (март), ФРГ (июль), парламентские делегации ВНР — в Японии, Индии (март), ФРГ (сентябрь — октябрь), Португалии (ноябрь).

В. посетили президент Зимбабве К. Банана (июнь), президент Турции К. Эврен (июнь), президент ФРГ Р. Вайцзеккер (октябрь), королева Нидерландов Беатрикс (октябрь), премьер-министр Ирана М. Х. Мусави (октябрь), министры ин. дел Аргентины (февраль), Ирландии (апрель), Уругвая (июль), Дании, ФРГ (сентябрь), Финляндии (октябрь), парламентские делегации Австрии (март), Люксембурга (август). Подписаны соглашения о сотрудничестве в области экономики, науки, техники, здравоохранения с Зимбабве (июнь), о культурном сотрудничестве с Люксембургом (январь), консульская конвенция с Сирией (сентябрь), протокол о продлении на 10 лет соглашения о развитии экономич., пром. и научно-технич. сотрудничестве с Бельгией (сентябрь).

К концу 1986 г. ВНР имела дипломатич. отношения со 129 странами.

В. Дорохин.

ВЕНЕСУЭЛА
(Республика Венесуэла)

Общие сведения. В. — государство на севере Юж. Америки. Площадь — 916,4 тыс. км². Население — 17,6 млн. чел. (1986 г.), гл. обр. венесуэльцы. Господств. религия — католицизм. Офиц. язык — испанский. Столица — Карáкас (ок. 3 млн. жит., с пригородами).

Государственный строй. В. — федеративная республика. В состав федерации входят 20 штатов, федеральный округ, 2 федеральные территории (Амазонка, Дельта-Амакуро) и федеральные владения (о-ва в Карибском м.). Глава государства и правительства — президент, избираемый населением на 5 лет; с 4 февраля 1984 г. — Х. Лусинчи. Законодат. орган — Нац. конгресс, состоящий из палаты депутатов (200 чл.) и сената (47 чл.), избираемых на 5 лет. Мин. ин. дел — С. Альберто Консальви.

Политические партии и профсоюзы. Демократическое действие (ДД). Осн. в 1941 г. Правящая. Выражает интересы мелкой и средней буржуазии. В состав партии входит много рабочих и крестьян. Пред. — Г. Барриос, ген. секретарь — М. Пеньяльвер Гомес. Социал-христианская партия (СХП; КОПЕЙ). Осн. в 1946 г. Оппозиционная. Выражает интересы католич. духовенства, различных слоев буржуазии, оказывает значит. влияние на часть рабочих и крестьян. Пред. Нац. комитета — Педро дель Корраль, ген. секретарь — Э. Фернандес. Движение к социализму (ДС). Осн. в 1971 г. Отстаивает «венесуэльский путь к социализму». Пред. — П. Маркес. Ген. секретарь — Ф. Муньос. Избирательное движение народа (ИДН). Осн. в 1967 г. в результате раскола ДД. Входит в Социнтерн. Пользуется некоторым влиянием среди трудящихся города и деревни. Пред. — Л. Б. Прието Фигероа, ген. секретарь — А. Гонсалес Урданета. Революционное движение левых (РДЛ). Осн. в 1960 г. Выражает интересы средней и мелкой буржуазии, пользуется поддержкой интеллигенции, части студенчества. Ген. секретарь — М. Молейро. Республиканско-демократический союз (РДС). Осн. в 1946 г. Выражает интересы мелкобуржуазных слоев города и деревни. Лидер — Х. Вильяльба.

Коммунистическая партия В. (КПВ). Осн. в 1931 г. Пред. — Х. Фариа, ген. секретарь — А. Охеда. Конфедерация трудящихся В. (КТВ). Осн. в 1959 г. Объединяет ок. 1,5 млн. чел. Входит в МКСП и ОРИТ. Пред. — Х. Хосе Дельгино, ген. секретарь — С. Оларте. Единый центр трудящихся В. (ЕЦТВ). Осн. в 1963 г. Прогрессивная организация, пользуется поддержкой значит. части рабочего класса. Входит в ВФП. Св. 300 тыс. чл. Ген. секретарь — Х. Карраскель. Крестьянская федерация В. (КФВ). Осн. в 1958 г. Пред. — А. Гонсалес.

Экономическое положение. В 1986 г. В. в результате резкого падения мировых цен на нефть, являющуюся ее осн. экспортным товаром, потеряла ок. 4,7 млрд. долл., что негативно сказалось на экономич. развитии страны и привело к резкому обострению проблемы внеш. задолженности. Для преодоления сложившейся кризисной ситуации правительством была разработана программа экстренных мер, предусматривающая частичную девальвацию нац. валюты, проведение налоговой реформы, сокращение импорта, развитие экспортных отраслей и туризма, реформу гос. аппарата с целью уменьшения расходов на его содержание, а также ряд социальных мероприятий: замораживание цен на 30 наименований товаров первой необходимости, стимулирование жилищного строительства, создание 50 тыс. рабочих мест. Число безработных сократилось и составило 11,8% экономически активного населения. Инфляция составила 12%.

По предварит. данным, в 1986 г. ВВП увеличился по сравнению с 1985 г. на 1,5% (в 1985 г., в ценах 1984 г., он составил 42,5 млрд. долл.). В 1985 г. доля в ВВП (в % к итогу на базе цен 1984 г.) с. х-ва — 7,4, обрабат. пром-сти — 20,8, добыв. пром-сти — 6,9, стр-ва — 2,7, транспорта и связи — 10,4, электро-, газо- и водоснабжения — 13,8, торговли — 9,1, прочих — 28,9.

В 1985 г. валовые внутр. капиталовложения в экономику (млрд. долл., в ценах 1984 г.) составили 8,7 (8,9 в 1984 г., уточн. данные). Иностр. инвестиции оценивались (1984 г.) в 2,2 млрд. долл., из них на долю США приходилось ок. 60%.

Промышленность. На обрабат. пром-сть в 1985 г. приходилось 75,2% объема пром. произ-ва, на добыв. пром-сть — 24,8%. В 1985 г. произ-во по сравнению с 1984 г. увеличилось в обрабат. пром-сти на 3,3% и сократилось в добыв. пром-сти на 4,9%. Важнейшее значение для экономики имеет нефтегазовая пром-сть, на долю к-рой приходится 23% ВВП и 91% стоимости экспорта. На начало 1985 г. достоверные запасы нефти — 3653 млн. т, природного газа — 1751 млрд. м³. Нефтедобыча и нефтепереработка в В. ведется гос. компанией «Петролеос де Венесуэла». Мощность ее нефтеперерабатывающих заводов составляет 61 млн. т. Произ-во осн. нефтепродуктов (в % к общему объему, 1984 г.): бензин и нафта — 35,3, дизельное топливо — 25,3, керосин — 6,4, малосернистый мазут — 4,5, сжиженные нефт. газы — 0,9, высокосернистые остаточные продукты и др. изделия — 29,4.

Производство важнейших видов промышленной продукции

Виды продукции	1983 г.*	1984 г.*	1985 г.**
Электроэнергия, млрд. кВт·ч	38,5	40,5	43,2
Нефть, млн. т	94	94	89
Природный газ, млрд. м³	16,3	17,3	17,5
Каменный уголь, тыс. т	39	51	41
Железная руда, тыс. т	9450	13300	14754
Золото, кг	971	1709	2210
Алмазы, тыс. карат	360	273	198
Сталь, тыс. т	2146	2770	3060
Цемент, тыс. т	4430	4783	5121
Алюминий, тыс. т	332	377	407
Минеральные удобрения, тыс. т	576	759	650
Аммиак, тыс. т	462	572	490
Бумага, тыс. т	486	558	550
Сахар, млн. т	4,9	5,0	6,0
Автомобили легковые, тыс.	72	70	72
Автомобили грузовые, тыс.	40	40	44

* Уточненные данные. ** Предварительные данные.

Суммарная установленная мощность электростанций — 10 500 тыс. кВт, выработка электроэнергии — 31 млрд. кВт·ч.

Сельское хозяйство. В с. х-ве занято 12,4% экономически активного населения. Используется 21,2 млн. га земельных площадей, из них 3,8 млн. га — обрабатываемые земли, 17,4 млн. га — пастбища. В 1985 г. с.-х. произ-во возросло на 7%.

Валовой сбор основных сельскохозяйственных культур (тыс. т)

Культура	1983 г.*	1984 г.*	1985 г.**
Кукуруза	488	547	900
Пшеница	419	349	440
Рис (необрушенный)	449	408	472
Сорго	197	236	305
Картофель	225	245	191
Юка	325	331	310
Сахарный тростник, млн. т	4,8	5,0	5,8
Ананасы	54	54	66
Бананы	934	965	989
Кофе	59	61	64
Табак	16	11	15

* Уточненные данные. ** Предварительные данные.

Поголовье (тыс., 1984 г.) кр. рог. скота — 12 283, свиней — 2584, коз — 1335, овец — 379, домашней птицы — 4300. В 1985 г. произ-во (тыс. т) говядины и телятины — 320, свинины — 104, мяса птицы — 311, молока — 1532, сыра — 7,6, масла сливочного — 120, сахара-сырца — 493. Улов рыбы — 260 тыс. т (1984 г.).

Транспорт. Длина ж. д. — 409 км, автодорог — 66,2 тыс. км, в т. ч. с твердым покрытием — 23 тыс. км. Автопарк — 3 млн. машин (1985 г., оценка).

Внешняя торговля. В 1986 г., по предварит. данным, экспорт (млн. долл.) — 14 178, в т. ч. нефть и нефтепродукты — 12 862, алюминий — 411, сталь — 192, жел. руда — 108; импорт (машины, оборудование и транспорт. средства, химич. товары, прод. товары, сырье и др. товары) — 7388 млн. долл. Осн. торг. партнеры — США, Бразилия, ФРГ, Италия, Япония.

Финансы. Исполнение гос. бюджета в 1985 г. (млрд. бол.): доходы — 118, расходы — 113. Осн. часть доходов получена от экспорта нефти. Золотовалютные резервы на октябрь 1986 г.— 7,9 млрд. долл. Внеш. задолженность на конец 1986 г.— 35,9 млрд. долл. Денежная единица — боливар. 7,5 бол. = 1 долл. США (октябрь 1986 г.).

Важнейшие события и внешняя политика в 1986 г. В течение года Х. Лусинчи и его правительство стремились упрочить свои позиции, поднять престиж правящей партии за счет осуществления ограниченных экономич. преобразований, политики социального маневрирования. Правительство приняло ряд мер по сокращению уровня безработицы. С этой целью был разработан 3-летний план экономич. развития, предусматривающий, в частности, создание новых рабочих мест, строительство жилья, мед. учреждений, создание системы бытового обслуживания населения. В январе Х. Лусинчи объявил о повышении с 1 января заработной платы гос. служащим и рабочим, а также трудящимся частного сектора. Укреплению позиций правительства в значит. степени способствовало создание в январе Координационного комитета по проведению в В. мероприятий, посв. Международ. году мира.

Левые силы (КПВ, ИДН, РДЛ и др. партии) предпринимали шаги по созданию широкого блока для участия в выборах 1988 г. с выдвижением единого кандидата и общей программы. В июле объявлено о создании новых политич. партий: Новое демократич. поколение и Новая республика. В ноябре состоялся 9-й конгресс ЕЦТВ, подтвердивший необходимость борьбы трудящихся за мир, против гонки вооружений, за предотвращение термоядерной катастрофы.

В течение года в стране прошли крупные забастовки, в т. ч. забастовка сотрудников нескольких университетов (август, 20 тыс. участников).

Внешнеполитич. курс правительства В. в 1986 г. продолжал характеризоваться стремлением укреплять сотрудничество гл. обр. со странами Лат. Америки и Кариб. бассейна. В. активно участвовала в усилиях Контадорской группы в целях достижения мира и взаимопонимания в Центр. Америке. В августе в Каракасе состоялись переговоры между правительств. делегациями В. и Гайаны о перспективах расширения торговли и экономич. сотрудничества. Х. Лусинчи выезжал в Мексику (январь), Аргентину, Уругвай и Бразилию (апрель), Тринидад и Тобаго (сентябрь), Испанию, Португалию (октябрь), С. Альберто Консальви — в США (февраль), Колумбию (июль, ноябрь), Австрию (июль), Зимбабве (сентябрь). В. посетили президенты Коста-Рики О. Ариас Санчес, Гватемалы М. Венисио Сересо (март), премьер-министры Тринидада и Тобаго Дж. Чамберс (май), Доминики г-жа Мэри Юджин Чарлз, Норвегии г-жа Г. Харлем Брундтланд (июнь), министры ин. дел Тринидада и Тобаго Э. Махабир (январь), Дании У. Эллеман-Енсен (июль), Канады Дж. Кларк (сентябрь) и др. Подписаны соглашения с Бельгией и Люксембургом о научно-технич. сотрудничестве (август). Установлены дип. отношения с Анголой (декабрь).

С. Альберто Консальви выезжал в ЧССР и СФРЮ (июль). Подписано торг. соглашение с ЧССР (февраль).

Делегация КПВ во главе с ген. секретарем А. Охедой выезжала в СССР (февраль — март, для участия в работе 27-го съезда КПСС). В. посетила делегация Верх. Совета СССР во главе с зам. пред. Президиума Верх. Совета СССР Я. Вагрисом (март).

А. Линн (политика), Н. Лиров (экономика).

ВОСТО́ЧНЫЙ ТИМО́Р

Общие сведения. В. Т. занимает С.-В. часть о. Тимор в Малайском архипелаге. Площадь — 14,9 тыс. км². Население — 640 тыс. чел. (1984 г.); малайцы и папуасы, а также китайцы и др. Большинство верующих придерживаются местных традиц. верований, 17% — католики, 3% — протестанты, менее 1% — мусульмане. Господств. языки — тетум и португальский. Адм. центр — Ди́ли (67 тыс. жит., в округе Дили).

В. Т.— бывшая колония Португалии. В ноябре 1975 г. Фретилин провозгласил независимость В. Т. В декабре 1975 г. проиндонезийские организации В. Т. объявили о его присоединении к Индонезии; Индонезия ввела на В. Т. свои войска, а в 1976 г. объявила его своей провинцией. ГА ООН и Совет Безопасности неоднократно подтверждали право народа В. Т. на самоопределение и независимость (СССР голосовал за эти резолюции).

Политические партии. Революционный фронт за независимый В. Т. (Frente Revolusionaria de Libertação de Timor Leste — Фретилин). Ведет вооруж. борьбу за независимость В. Т. Пред.— А. Ж. Кусмао, он же — глава созданного Фретилин правительства и начальник ген. штаба вооруж. сил Тимора. Народно-демократическая ассоциация В. Т., Демократический союз Тимора (ДСТ), Трабалиста и КОТА образуют коалицию, поддерживающую присоединение В. Т. к Индонезии. На В. Т. официально введена партийная система, принятая в Индонезии, созданы отделения организации Голкар, Демократической партии Индонезии и Партии единства и развития. В Португалии действуют организации беженцев из В. Т.: Революционная организация освобождения Тимора, Национальное движение за свободу и независимость Тимора — Дили и Партия социал-демократического союза Тимора, требующие предоставления независимости В. Т.

Экономическое положение. Главная отрасль экономики В. Т.— с. х-во; в нем занято 90% самодеят. населения. Проводится программа повышения урожайности и мелиорации земель. В 1985 г. сбор (тыс. т) риса — 37,9, кукурузы — 46,9, бобовых — 3,2, маниока — 39,8, батата — 9,7, овощей — 16,7, кофе — 3,6. Поголовье (тыс.) кр. рог. скота — 84,9, овец и коз — 101,4, свиней — 182,4, лошадей — 23,4. Улов рыбы — 493,9 т. Лесозаготовки (1982 г.; гл. обр. сандаловое дерево) — 520 тыс. м³. Пром-сть развита слабо — мелкие предприятия пищевой, металлообрабат. и строит. отраслей. Жел. дорог нет. Длина автодорог (тыс. км) — 3,4, в т. ч. асфальтир.— 0,7, автопарк — св. 5,3 тыс. машин (1982 г.).

Важнейшие события 1986 г. Несмотря на меры индонезийских властей по развитию В. Т., достаточно острой оставалась проблема нехватки продовольствия. Продолжались спорадические столкновения между индонезийскими войсками и отрядами Фретилин. В марте было объявлено о создании коалиции Фретилин и части ДСТ для совместных дип. и военных акций.

Индонезии удалось снять обсуждение вопроса о В. Т. на 41-й сессии ГА ООН и 8-й Конференции глав государств и правительств неприсоединившихся стран в Хараре (Зимбабве; сентябрь). Однако ряд междунар. (межгосударств. и общественных) организаций продолжали поднимать проблему нарушения прав человека на В. Т. *В. Семенов.*

ВЬЕТНА́М

(Социалистическая Республика Вьетнам)

Общие сведения. В.— государство в ЮВА, на п-ове Индокитай. Площадь — 332,0 тыс. км². Население — св. 60 млн. чел. (1985 г.); вьетнамцы (88%), китайцы (ок. 2%), мыонг, таи, тхай, тхо, нунг, мео, ман, кхмеры, лао, зарай, эде, бана и др. Большинство верующих — буддисты, есть христиане (гл. обр. католики — ок. 3 млн. чел.), мусульмане и др. Офиц. язык — вьетнамский. Столица — Ханóй (св. 2,8 млн. чел. с пригородами).

Государственный строй. В. — социалистическое государство. Высший орган гос. власти и законодат. орган — однопалатное Нац. собрание (НС; 496 депутатов, избираемых населением на 5 лет). Высший постоянно действующий орган НС, коллективный президент СРВ — Гос. совет (срок полномочий — 5 лет); пред. — Во Ти Конг (с июня 1987 г.; до него — Чыонг Тинь). Пред. Совета Министров — Фам Хунг (с июня 1987 г.; до него — Фам Ван Донг). Мин. ин. дел — Нгуен Ко Тхать.

Политические партии, профсоюзы и др. общественные организации. Коммунистическая партия В. (КПВ). Осн. в 1930 г. (до 1951 г. была составной частью КП Индокитая, в 1951—76 гг. — Партия трудящихся Вьетнама). 1,85 млн. чл. Ген. секретарь ЦК — Нгуен Ван Линь (с декабря 1986 г.; с июля 1986 г. — Чыонг Тинь; до него — Ле Зуан). Демократическая партия В. (ДПВ). Осн. в 1944 г. Ген. секретарь — Нгием Суан Йем. Социалистическая партия В. (СПВ). Осн. в 1946 г. Ген. секретарь — Нгуен Сиен.

Федерация профсоюзов В. (ФПВ). Осн. в 1946 г. Объединяет все отраслевые профсоюзы. Св. 3 млн. чл. Пред. Президиума Исполкома — Фам Тхе Зует. Входит в ВФП.

Союз коммунистической молодежи Хо Ши Мина (СКМ). Обр. в 1931 г. (до 1976 г. — Союз трудящейся молодежи Хо Ши Мина). Св. 4,5 млн. чл. Первый секретарь ЦК — Ву Мао. Федерация молодежи В. (ФМВ). Обр. в 1946 г. Объединяет все молодежные организации. Пред. ЦК — Нгуен Минь Чиет. Входит в ВФДМ. Федерация женщин В. (ФЖВ). Обр. в 1930 г. Пред. Президиума Исполкома — Нгуен Тхи Динь. Входит в МДФЖ. Вьетнамский комитет защиты мира. Обр. в 1950 г. Пред. — Фан Ань. Вьетнамский комитет солидарности стран Азии и Африки. Обр. в 1955 г. Пред. Президиума — Чан Зань Туен. Вьетнамский комитет солидарности и дружбы со странами мира. Обр. в 1977 г. Пред. Президиума — Хоанг Минь Зиам. Общество вьетнамо-советской дружбы (ОВСД). Обр. в 1950 г. Пред. Правления — Нгуен Винь.

Отечественный фронт В. (ОФВ). Обр. в 1955 г. Массовая общественно-политич. организация, объединяющая все партии, общественные и религиозные организации при руководящей роли КПВ. Пред. Президиума ЦК — Хюинь Тан Фат.

Экономическое положение. В 1986 г. выполнение гос. плана социально-экономич. развития СРВ проходило в сложной ситуации. Как отмечалось на 6-м съезде КПВ (декабрь 1986 г.), в области народного хозяйства наряду с достигнутыми успехами имели место и негативные явления: рост с.-х. и пром. производства не соответствовал имеющимся возможностям и затраченным ресурсам; эффективность производства и капиталовложений остается низкой; сфера товарно-денежного обращения функционирует с перебоями; сохраняются диспропорции в экономике. Плановые задания по основным показателям развития народного хозяйства страны не были выполнены. Тем не менее, развитие экономики В. осуществлялось сравнительно высокими темпами. За год совокупный общественный продукт увеличился на 4,2%, произведенный нац. доход — на 4,3%.

В 1986 г. было обеспечено выполнение плана посевных площадей под рисом, достигнута высокая урожайность риса — главной продовольственной культуры. В то же время стихийные бедствия оказали сильное отрицательное воздействие на с.-х. производство, в первую очередь в сев. части и приморских районах центр. части страны. Валовая продукция с. х-ва за год увеличилась на 1,4%. Валовой сбор продовольственных культур (млн. т, в пересчете на необрушенный рис; в скобках — в 1985 г.) — 18,5 (18,2), в т. ч. риса — 16,3 (16,0), дополнит. продовольственных культур — батата, картофеля, кукурузы и бобовых (без сои) — 2,2 (2,2). Орошением было обеспечено 4,43 млн. га посевов риса (в 1985 г. — 4,38 млн. га). Средняя урожайность риса составила 28,3 ц/га (в 1985 г. — 28,2 ц/га) при плановом задании 30,4 ц/га. Посевные площади под многолетними технич. культурами увеличились за год на 4,8% и достигли 471,6 тыс. га; площади под однолетними технич. культурами сохранились на уровне 1985 г. (618 тыс. га). Хорошие результаты достигнуты в выращивании таких культур, как арахис, соя, гевея, чай, кофе, черный перец. Сбор кофе за год увеличился на 25%, чая — на 12%. Поголовье быков и коров возросло за год на 7% и составило 2,76 млн. голов (в 1985 г. — 2,58). Возросло также поголовье буйволов и кол-во домашней птицы. Поголовье свиней осталось на уровне 1985 г. (11,8 млн.). Улов морской рыбы и креветок (тыс. т, оценка; в скобках — в 1985 г.) — 590,9 (572,0). Дальнейшее развитие получил процесс коллективизации с. х-ва. Различными формами коллективного хозяйствования охвачено 94,8% крестьянских дворов, которым принадлежит 88,5% обрабат. земель.

Площадь централизованных лесопосадок за год возросла на 12% и достигла 166 тыс. га.

Пром-сть испытывала трудности в энергоснабжении, обеспечении сырьем и запасными частями, в связи с этим использование производств. мощностей составляло в среднем 50—60%. Тем не менее, в 1986 г. валовая продукция пром-сти возросла на 5,6%. Производство отдельных видов пром. продукции (оценка, в скобках — в 1985 г.): электроэнергии — 5,8 (5,2) млрд. кВт·ч, угля — 6,0 млн. т, цемента — 1538 (1451) тыс. т. Выполнен план добычи угля, производства стали, олова, электродвигателей, трансформаторов, тракторов, фосфорных удобрений и др. По сравнению с 1985 г. выпуск продукции химич. пром-сти увеличился на 1,6%, продукции машиностроения для нужд с. х-ва — на 12%. Производство товаров народного потребления (их развитию уделялось особое внимание) за год возросло на 6,3%. Выпуск тканей достиг 380 млн. м (в 1985 г. — 362 млн. м). Производство продукции мелкой пром-сти и кустарного производства за год увеличилось на 4,3%.

Объем перевозок грузов всеми видами транспорта общественного пользования составил 55,5 млн. т (оценка).

В капитальном стр-ве финанс. и материальные ресурсы были сосредоточены на ключевых объектах: ГЭС Хоабинь и Чиан, ТЭС Фалай, оловянный рудник Куйхоп, угольная шахта Вангзань, ирригационные объекты Заутиенг и Тхатьнам. Введен в эксплуатацию 4-й блок ТЭС Фалай. Удвоен объем капиталовложений, направляемых на создание новых экономич. районов, число переселившихся в эти районы на 5% превысило уровень 1985 г.

Объем розничного товарооборота на организованном рынке составил 86% от уровня 1985 г. (в неизменных ценах). Стоимость закупленных органами торговли товаров составила 64% от уровня 1985 г. Продолжался рост цен на общественном рынке.

В 1986 г. экспорт В. увеличился на 14,5%. Увеличились поставки на внешние рынки таких товаров, как паркетная фриза, черный перец, корица, кофе, олово, цитронелловое масло, изделия из сыти, джут. Развивались прямые внешнеторг. операции организаций местного подчинения, за год объем их экспорта возрос на 35%; в 1986 г. на их долю пришлось 38% всего объема вьетнамского экспорта. Импорт В. увеличился на 13% по сравнению с 1985 г. Гл. контрагентами остаются социалистич. страны, на долю которых пришлось 55,3% объема экспорта. Экспорт в СССР (млн. рублей; в скобках — в 1985 г.) — 294,3 (282,8), импорт из СССР — 1318,4 (1176,1). Гл. контрагенты среди капиталистич. стран — Япония, Франция, Сингапур, Гонконг.

Денежная единица — донг.

Важнейшие события 1986 г. В июне состоялся пленум ЦК КПВ, который обсудил и одобрил проект Политич. доклада ЦК КПВ 6-му съезду партии, рассмотрел поправки и дополнения к Уставу КПВ. В декабре состоялся 6-й съезд КПВ, в его работе приняли участие представители ок. 40 коммунистич., рабочих, прогрессивных партий, национально-освободит. движений; делегацию КПСС возглавлял член Политбюро, секретарь ЦК КПСС Е. К. Лигачев. Съезд подтвердил продолжение ген. курса социалистич. революции и линии на строительство социалистич. экономики, определенных 4-м и 5-м съездами КПВ; выработал реалистич. программу действий, направленных на всестороннюю стабилизацию социально-экономич. развития, создание предпосылок для ускорения социалистич. индустриализации на последующем этапе; были намечены цели и задачи социально-экономич. развития В. на оставшиеся годы начального этапа переходного периода. Съезд выдвинул три главные экономич. программы на текущее пятилетие (1986—90 гг.): производство продовольствия, производство товаров широкого потребления, а также экспортной продукции. Было подчеркнуто, что укрепление сплоченности и всестороннего сотрудничества с СССР является краеугольным камнем внешней политики КПВ и вьетнамского государства; подтверждено, что советско-вьетнамские отношения и впредь будут разви-

ваться на прочной основе принципов социалистич. интернационализма, нашедших свое яркое воплощение в Договоре о дружбе и сотрудничестве между двумя странами. На пленуме, состоявшемся сразу после съезда, Ген. секретарем ЦК КПВ избран Нгуен Ван Линь.

Состоялась сессия НС (декабрь), на которой были подведены итоги экономич. и социального развития в 1986 г., принят гос. план и бюджет на 1987 г.

Внешняя политика в 1986 г. Стратегической линией внешней политики В. по-прежнему оставалось дальнейшее развитие сотрудничества с братскими социалистич. странами, в т. ч. со странами — членами СЭВ. Вместе с СССР и др. странами социалистического содружества В. продолжал вести борьбу за мир и разрядку международной напряженности.

Активно развивалось многостороннее сотрудничество между В. и СССР. Определяющее значение для дальнейшего развития всего комплекса двусторонних отношений имели встречи в Москве (август, ноябрь) М. С. Горбачева с Ген. секретарем ЦК КПВ, Пред. Гос. совета СРВ Чыонг Тинем. В июле выезжала в Ханой партийно-правительств. делегация во главе с Н. И. Рыжковым (для участия в похоронах Ген. секретаря ЦК КПВ Ле Зуана). СССР посетили первые зам. Пред. Совета Министров То Хыу (январь), Во Ти Конг (ноябрь), зам. Пред. Совета Министров Донг Ши Нгуен (апрель), Чан Куинь (октябрь).

Чыонг Тинь принял участие во встрече руководителей братских партий социалистич. стран — членов СЭВ (ноябрь, Москва).

По-прежнему продолжали развиваться и углубляться связи В. с Лаосом и Кампучией. Состоялись 12-я (январь) и 13-я (август) конференции министров ин. дел СРВ, ЛНДР, НРК. На 13-й конференции были обсуждены меры по углублению процесса оздоровления обстановки в ЮВА и вокруг Кампучии. В мае состоялся очередной частичный вывод вьетнамских добровольцев из Кампучии, осуществленный по решению вьентьянского совещания руководителей В., Лаоса и Кампучии на высшем уровне (декабрь 1985 г.). Была вновь выражена готовность к восстановлению добрососедских отношений с КНР. В. подтвердил свое желание возобновить и начать переговоры с Китаем на любом уровне и в любом месте. Подчеркивалась необходимость достижения прогресса в отношениях В. с Таиландом, укрепления дружественных связей с др. странами АСЕАН. В. активно участвовал в Движении неприсоединения. Делегация В. приняла участие в 8-й Конференции глав государств и правительств неприсоединившихся стран в Хараре (Зимбабве; сентябрь).

В. по-прежнему прилагал усилия в поисках путей развития торг.-экономич. и др. отношений с капиталистич. странами.

Г. Катукова (политика), А. Ямпольский (экономика).

ГАБО́Н
(Габонская Республика)

Общие сведения. Г. — государство в Экват. Африке. Площадь — 267,7 тыс. км². Население — 1,3 млн. чел. (1986 г., оценка); фанг, мпонгве, батеке, бакота, бакеле и др. 74% верующих — христиане (католики и протестанты), 24% придерживаются местных традиц. верований, ок. 2% — мусульмане. Офиц. язык — французский. Столица — Либревиль (251 тыс. жит.).

Государственный строй. Глава государства — президент, избираемый населением на 7 лет; с 1967 г. — О. Бонго. Законодат. орган — однопалатное Нац. собрание (НС; 120 депутатов, из которых 111 избираются населением, 9 назначаются президентом, все на 5 лет). Премьер-министр — Л. Мебиаме. Гос. мин. ин. дел — М. Бонго.

Политические партии и профсоюзы. Правящая Габонская демократическая партия (ГДП). Обр. в 1968 г. Ген. секретарь — О. Бонго.

Единое профобъединение — Габонская конфедерация профсоюзов. Обр. в 1969 г. Пред. — М. Нзуге, ген. секретарь — М. Аллини.

Экономическое положение. В 1986 г. Г. испытывал серьезные экономич. и финанс. трудности, вызванные снижением цен на нефть на мировом рынке и падением курса доллара. В 1985 г. ВВП сократился на 3%; согласно оценкам, в 1986 г. он уменьшился на 25%. Доходы от нефти, составляющие св. 80% экспортной выручки, сократились в 2 раза. Правительство Г. было вынуждено принять чрезвычайные меры по стабилизации экономики. В сентябре 1986 г. прекращены выплаты в счет погашения задолженности по правительственным и коммерч. займам. Расходы по гос. бюджету на 1986 г. были сокращены на 13,9%. Уменьшены капиталовложения и адм. расходы; прекращено субсидирование проектов водоснабжения и электроэнергетики. Приостановлено осуществление некоторых кр. проектов пятилетнего плана экономич. и социального развития на 1984—1988 гг., в частности морского порта по вывозу жел. руды. В качестве мер строгой экономии правительство повысило плату за воду, электроэнергию, транспорт, телефон.

В 1986 г. Г. заключил предварительное соглашение с МВФ об осуществлении в стране среднесрочной программы стабилизации экономики. Предоставление кредитов обусловлено согласием Г. изменить финансово-экономич. политику в отношении гос. предприятий.

В 1985 г. (млрд. афр. фр.; в скобках — в 1984 г.) ВВП — 1537 (1576); добыча и производство (тыс. т; в скобках — в 1984 г.) нефти — 8626 (8815), марганцевой руды — 2328 (1984), урановых концентратов в пересчете на U_3O_8 — 0,98 (0,45), нефтепродуктов — 900 (970), цемента — 200 (200), сахара-рафинада — 22,2 (22,0), муки — 22,5 (22,0), пальмового масла — 2,0 (2,0), природного газа — 100 (100) млн. м³, золота — 30 (30) кг, пиломатериалов — 80 (85) тыс. м³, фанеры — 750 (700) тыс. м³; электроэнергии — 792,3 (788,5, уточн. данные) млн. кВт·ч.

В 1985 г. доля с. х-ва, лесоводства, рыболовства в ВВП составила 5,0%, как и в 1984 г. Сбор (тыс. т) какао — 2,0 (2,1), кофе — 0,8 (0,7), сахарного тростника — 134 (130), арахиса — 7,0 (7,5), маниока — 230 (230), кукурузы — 12,0 (10,0), риса — 1,2 (1,0), овощей — 32 (30), бананов — 75 (75). Поголовье (тыс.) кр. рог. скота — 5,0 (5,0), овец и коз — 120 (120), свиней — 7,0 (7,0), птицы — 2200 (2200); улов рыбы — 5,3 (5,3) тыс. т; заготовка древесины — 1,38 (1,46, уточн. данные) млн. м³.

В 1985 г. длина (км; в скобках — в 1984 г.) ж. д. — 650 (410), автодорог — 7513 (7318), в т. ч. асфальтир. — 690 (650); автопарк (тыс. машин) — 37 (37); грузооборот морских портов (тыс. т) Порт-Жантиля — 6750 (6200), Либревиля-Овендо — 895 (875).

В 1985 г. (млрд. афр. фр.; в скобках — в 1984 г.) экспорт — 927 (784,6), импорт — 374 (314,4). Экспортировались (в %) нефть и нефтепродукты (83,5), древесина (7,4), марганец (5), уран (4) и др.; импортировались машины и оборудование (21,7), продовольствие (19,6), металл и металлоизделия (14,1), транспортные средства (12). Гл. контрагенты: Франция, страны — члены ЮДЕАК, Япония, США, Бразилия, ФРГ, Италия.

Гос. бюджет на 1986 г. (млрд. афр. фр.; в скобках — в 1985 г.) сбалансирован по доходам и расходам в сумме 620 (740); гос. долг — 427,3 (390), выплаты по нему 162 (135).

Важнейшие события и внешняя политика в 1986 г. Правительство и руководство ГДП проводили курс на дальнейшую стабилизацию внутриполитич. обстановки, повышение роли партии в общественно-политич. жизни страны. Важным экономич. и политич. событием явилось открытие в декабре Трансгабонской жел. дороги (стр-во начато в 1973 г.), соединившей отдаленные вост. районы с морскими воротами Г. — Либревилем-Овендо. В сентябре состоялся 3-й очередной съезд ГДП, на котором обсуждались вопросы нац. единства, укрепления руководящей роли партии. Принято решение расширить состав руководящих органов партии: число членов Политбюро увеличилось с 27 до 44; создан Постоянный комитет Политбюро (13 чл.). Съезд утвердил кандидатуру О. Бонго на президентские выборы. Во время предвыборной поездки по стране О. Бонго подчеркивал необходимость укрепления нац. единства и преодоления этнических разногласий. В ноябре О. Бонго был переизбран на пост президента на новый семилетний срок; за него проголосовало 99,97% избирателей. В стране широко отмечалась 18-я годовщина образования ГДП (март).

Главной линией внешней политики Г. оставалось развитие межафриканского сотрудничества. Г. участвовал в четы-

рехсторонней встрече (Габон, Ливия, Алжир, Нигерия; была организована с целью создания Организации африканских стран — экспортеров нефти; февраль), принимал участие в работе 22-й сессии Ассамблеи ОАЕ (июль), в 8-й конференции глав государств и правительств неприсоединившихся стран в Хараре (Зимбабве, сентябрь), во франко-африканской встрече на высшем уровне в Ломе (Того, ноябрь). Развивалось сотрудничество Г. с Тунисом, Египтом, Сан-Томе и Принсипи, Бенином, Экват. Гвинеей, Буркина-Фасо.

По-прежнему прочными оставались связи Габона с Францией.

Г. посетили премьер-министр Туниса М. Мзали (январь), глава государства и пред. НСР Буркина-Фасо Т. Санкара (январь); мин. ин. дел Ирана А. А. Велаяти (август).

Л. Авдюнина.

ГАЙТИ
(Республика Гаити)

Общие сведения. Г. — государство в Вест-Индии. Занимает часть о. Гаити и о-ва Гонав, Тортю и др. Площадь — 27,75 тыс. км². Население — 5,4 млн. чел. (1985 г., оценка); 90% — негры, остальные — мулаты. Офиц. языки — креольский и французский. Столица — Порт-о-Пренс (ок. 720 тыс. жит.).

Государственный строй. В феврале 1986 г. после бегства из страны президента Ж. К. Дювалье к власти пришел «национальный правительственный совет» во главе с ген. А. Намфи. По декрету новых властей было распущено Нац. собрание. Мин. ин. дел — Э. Абраам (с января 1987 г.; до него — Ж. Франсуа).

До февраля 1986 г. глава государства и правительства — президент, избиравшийся на 6 лет (с 1971 г. пожизненным президентом был объявлен Ж. К. Дювалье). Законодат. органом было однопалатное Нац. собрание (59 деп., срок полномочий — 6 лет).

Политические партии и профсоюзы. Христианско-демократическая партия Г. (ХДПГ). Осн. в 1979 г. Выступает против сохранения сторонников Ж. К. Дювалье в правительстве. Лидер — С. Клод. Социал-христианская партия Г. (СХПГ). Осн. в 1979 г. Одна из осн. партий бурж. оппозиции. Лидер — Г. Эжен. Действует ряд др. политич. бурж. партий и организаций.

Объединенная партия гаитянских коммунистов (ОПГК). Образована в 1968 г. в результате слияния Партии нар. единения Г. и партии Союз гаитянских демократов. Ген. секретарь ЦК ОПГК — Р. Теодор.

Национальный союз рабочих Г. Осн. в 1951 г. 3 тыс. чл. Входит в ОРИТ.

Экономическое положение. По офиц. данным, ВВП в 1983 г. оценивался в 1632,9 млн. долл. (в ценах 1982 г.). Структура ВВП (в %): с. х-во—32,2, горнодоб. пром-сть—0,1, обрабат. пром-сть — 17,2, транспорт и связь — 2, стр-во — 5,5, электроэнергия, газо- и водоснабжение — 0,8, торговля и сфера услуг — 26,3, др. — 15,9. Сбор в 1985 г. (тыс. т, по данным ФАО): кофе — 39, апельсины — 32, лимоны — 26, рис — 110, сах. тростник — 39, манго — 340. Поголовье (тыс., 1984 г.) кр. рог. скота — 1300, коз — 1200, свиней — 950, овец — 90, лошадей — 440.

Установленная мощность электростанций — 126 МВт, произ-во электроэнергии — 400 млн. кВт·ч (1984 г.). Длина ж. д. — 376 км, автодорог — 2 тыс. км, в т. ч. с твердым покрытием — ок. 600 км.

В 1983 г. (млн. долл.) экспорт — 189,4, в т. ч. кофе — 55,7, бокситов — 14,9, сахара — 1,5; импорт — 312,5. Гл. торг. партнер — США (ок. 70% экспорта и св. 50% импорта). Внеш. долг — 676,6 млн. долл. (1984 г.). Денежная единица — гурд; 5 гурдов = 1 долл. США (май 1986 г.).

Важнейшие события и внешняя политика в 1986 г. Несмотря на объявленное Ж. К. Дювалье осадное положение, с начала года все осн. города страны (Порт-о-Пренс, Гонаив, Кап-Аитьен и др.) были охвачены антидиктаторскими выступлениями. В начале февраля на Г. началось всеобщее восстание. В городах и поселковых центрах начали возникать нар. комитеты (своеобразные органы нар. власти на местах), объединившие представителей различных слоев населения. 7 февраля под напором восставших нар. масс Ж. К. Дювалье вынужден был бежать из страны. Власть перешла в руки «национального правительственного совета» (НПС) во главе с ген. А. Намфи. В том же месяце было сформировано новое пр-во в составе 13 министров и 6 статс-секретарей; продлено действие комендантского часа на всей территории страны. В марте состоялось легальное совещание крупнейшего профобъединения страны — Федерации профсоюзов Г. В том же месяце многие политич. деятели, в т. ч. ген. секретарь ОПГК Р. Теодор, вернулись из эмиграции. В стране был образован Комитет демократического единства, объединивший прогрессивные, патриотич. силы Г.

Одновременно в стране не прекращались нар. волнения. Пришедшее к власти правительство практически не приняло никаких мер для ликвидации тяжелого наследия режима Дювалье. Бесправие, нищета, голод и безработица — попрежнему были характерными чертами жизни гаитянского народа. Не затихали стачки на пром. предприятиях. В апреле полиция разогнала массовую демонстрацию у тюрьмы «Форт-Диманш», где продолжали томиться узники режима Дювалье. В ноябре прошла всеобщая забастовка, проведенная по призыву более 50 политич. и профсоюзных организаций страны. В этих условиях оппозиция потребовала немедленного роспуска правительства и сформирования нового кабинета министров. По призыву прогрессивных сил большинство населения Г. отказалось участвовать в состоявшихся в октябре выборах в т. н. Конституционную ассамблею. В ноябре св. 80 тыс. человек вышли на улицы столицы и др. городов для участия в антиправительств. демонстрации.

ОПГК последовательно в течение года выступала за формирование единого нар. фронта и за образование в стране представит. органа правления.

Пришедший к власти на Г. «Национальный правительственный совет» пытался установить внешнеполитич. контакты с зап. странами, прежде всего с США. Г. посетили Ген. секретарь ООН Х. Перес де Куэльяр (июнь), гос. секретарь США Дж. Шульц (август), правительств. делегация Канады (ноябрь) и др.

И. Булычев.

ГАЙАНА
(Кооперативная Республика Гайана)

Общие сведения. Г. — государство на С.-В. Юж. Америки. Входит в Содружество. Площадь — 215 тыс. км². Население — 940 тыс. чел. (1984 г., оценка), из них — ок. 54% индийского и 36% афр. происхождения. Среди верующих — протестанты, католики, мусульмане, индуисты. Офиц. язык — английский. Столица — Джо́рджтаун (183 тыс. жит.).

Государственный строй. Глава государства и правительства — президент, избираемый Нац. собранием на 5 лет; с августа 1985 г. — Х. Д. Хойт; он же — главнокомандующий вооруж. силами. Законодат. власть принадлежит Нац. собранию (НС; 65 деп., избираемых на 5 лет, из них: 53 — выборные, 12 — региональные представители). Премьер-министр — Г. Грин. Мин. ин. дел — Р. Джэксон.

Политические партии и профсоюзы. Народный национальный конгресс (ННК). Осн. в 1955 г. Правящая. Выражает интересы гл. обр. гайанцев афр. происхождения. 42 места в НС. Лидер — Х. Д. Хойт, пред. Ген. совета — М. Шахабуддин, ген. секретарь — Р. Чандисингх. Народная прогрессивная партия (НПП). Осн. в 1950 г. Выражает интересы трудящихся гл. обр. индийского происхождения. 8 мест. Ген. секретарь — Ч. Джаган. Партия «Объединенная сила». Осн. в 1961 г. Выражает интересы крупных зем. собствен-

ников и промышленников. 2 места. Пред.— Марселас Ф. Сингх. Союз трудящихся Г. Осн. в начале 70-х гг. Входит в Социнтерн. 1 место. Пред. ЦК — Юси Квайана.

Конгресс профсоюзов. Осн. в 1941 г. Входит в МКСП и ОРИТ. Пред.— Дж. Даниелс. Ген. секретарь — Дж. Поллидор.

Экономическое положение. В 1984 г. ВВП в текущих ценах составил 1273 млн. долл. Г. В стране насчитывалось 1600 кредитных, пром., строит., потребит., жилищных и др. кооперативных обществ. В с. х-ве, лесоводстве и рыболовстве занято св. 30% экономически активного населения. Под с.-х. угодьями занято менее 1% территории страны. Поголовье (тыс., 1983 г.) кр. рог. скота — 310, свиней — 142, овец — 117. В 1985 г. произведено (тыс. т) сахара — 243, риса — 156. Заготовки древесины ценных тропич. пород — ок. 300 тыс. м³ в год. Доля обрабат. пром-сти в ВВП (1984 г.) — 11,8%. Предприятия горнодоб., лесной и пищевой пром-сти дают ок. 75% объема пром. произ-ва. Добыча бокситов (1984 г.) — 1556 тыс. т, произ-во глинозема — 65 тыс. т (1982 г.), золота — 9105 унций (1985 г.), алмазов— 10,4 тыс. каратов (1985 г.). Произ-во электроэнергии — 359 млн. кВт·ч. Длина дорог — 3,5 тыс. км, в т. ч. с твердым покрытием — ок. 1 тыс. км.

В 1985 г. (млн. долл. Г.) экспорт (фоб; сахар, бокситы, глинозем, рис, цитрусовые и др.) — 566,5; импорт (сиф; машины, оборудование и трансп. средства, топливо, продовольствие и др.) — 737,3. Осн. торг. партнеры — США, Великобритания, страны ЕЭС, Канада. Доля в экспорте (1984 г.) США — 15,3%, стран ЕЭС — 32,5%, Канады — 6,4%; в импорте (1984 г.) США — 24,2%, стран ЕЭС — 13,5%, Канады — 2,8%.

В 1985 г. (млн. долл. Г., оценка) гос. доходы — 642, расходы — 1034. Количество денег в обращении — 421,7 млн. долл. Г. (1985 г.). Золотовалютные резервы— 2,85 млн. долл. США (1985 г.). Внешний долг — 682,5 млн. долл. США (1984 г.). Денежная единица — доллар Г. 4,30 долл. Г. = 1 долл. США (начало 1986 г.).

Важнейшие события и внешняя политика в 1986 г. Внутриполитич. положение характеризовалось углублением противоречий между правящим режимом и оппозицией, попытками правительства добиться стабилизации положения за счет политики социального маневрирования и частичных уступок. В начале года правительство заявило о намерении стимулировать деятельность представителей частного сектора в экономике страны; оно начало всемерно поощрять участие представителей мелкого бизнеса в реализации разработанных правительством экономических и социальных программ. Одновременно оно поощряло участие в различных видах экономич. деятельности иностр. инвеститоров, в частности, американских.

В январе Х. Д. Хойт объявил состав нового кабинета, были назначены 4 вице-президента (включая премьер-министра, к-рый является 1-м вице-президентом) и 5 заместителей премьер-министра.

Важным событием в политич. жизни Г. стало создание в январе Патриотической коалиции за демократию (ПКД), в состав к-рой вошли 5 оппозиционных партий: НПП, Союз трудящихся Г., Демократическая лейбористская партия, Национальный демократический фронт и Народное демократическое движение. Главная цель коалиции — борьба за утверждение демократии и защита прав человека в Г. В сентябре в Джорджтауне состоялась очередная ежегодная конференция Конгресса профсоюзов. В декабре на состоявшихся муниципальных выборах победу одержала партия ННК. ПКД отказалась участвовать в выборах в знак протеста против отказа правительства удовлетворить ряд требований оппозиции.

Во внешней политике Г. по-прежнему принимала активное участие в Движении неприсоединения, выступала на различных междунар. форумах с осуждением всех форм нац. угнетения, против политики апартеида и расизма.

Х. Д. Хойт предпринимал шаги по налаживанию отношений с США: в течение года в Вашингтоне и в Джорджтауне велись консультации с различными официальными лицами США. В апреле в США выезжал Г. Грин. Г. посетила группа амер. бизнесменов (декабрь). В мае в Г. создана гайано-амер. экономич., социальная и культурная ассоциация.

Значительно улучшились отношения с Венесуэлой. В апреле между Г. и Венесуэлой было достигнуто соглашение о поставках Г. нефтепродуктов в обмен на поставки Венесуэле бокситов. В ноябре с Венесуэлой подписано соглашение о научно-техническом сотрудничестве.

Х. Д. Хойт выезжал на о. Мюстик (в группе о-вов Гренадины; январь, участвовал в совещании глав правительств 7 карибских государств), в Зимбабве (для участия в конференции неприсоединившихся стран), Замбию, Танзанию и Ботсвану (сентябрь). Г. посетили мин. ин. дел Суринама Х. Херренберг (ноябрь), миссия МБР (Г. предоставлен заем в размере 15 млн. долл. США).

В марте торг. делегация Г. выезжала на Кубу (подписано торг. соглашение на сумму 3 млн. долл. США). В мае Г. посетила торгово-экономич. делегация КНР (подписан ряд соглашений в технич., экономич. и финанс. областях). Подписан торг. протокол сроком на 3 года с ГДР (март).

Е. Аникина.

ГА́МБИЯ

(Республика Гамбия)

Общие сведения. Г.— государство в Зап. Африке. Входит в Содружество и Конфедерацию Сенегамбия. Площадь— 11,3 тыс. км². Население — 788 тыс. чел. (1986 г., оценка), мандинго, фульбе, волоф, диола и др. Св. 4/5 населения — мусульмане. Офиц. язык — английский. Столица — Банджу́л (85 тыс. жит., с пригородами).

Государственный строй. Глава государства и правительства — президент, избираемый на 5 лет; с 1970 г.— Д. К. Джавара. Законодат. орган — Палата представителей (ПП, 48 депутатов, из них 35 избираются населением, 5 — избираются вождями, 8 — назначаются президентом). Срок полномочий ПП — 5 лет. Мин. ин. дел — Омар Б. Си (с мая 1987 г., до него — Л. К. Джабанг).

Политические партии и профсоюзы. Народная прогрессивная партия (НПП). Осн. в 1959 г. Правящая. Ген. секретарь — Д. К. Джавара. Партия национального конвента (ПНК). Осн. в 1975 г. Лидер — Ш. М. Дибба. Народная партия Г. (НПГ). Осн. в 1986 г. Лидер — А. М. Камара. Партия национального освобождения (ПНО). Осн. в 1975 г. Лидер — К. П. Секка. Объединенная партия (ОП). Осн. в 1952 г. Ген. секретарь — Г. Форей. Революционная социалистическая рабочая партия Г. Осн. в 1979 г. С 1980 г. в подполье.

Конгресс труда Г. Осн. в 1928 г. Входит в ВФП. 15 тыс. чл. Ген. секретарь — М. М. Сисей.

Экономическое положение. В 1985/86 фин. г. ВВП (в текущих ценах) составил 805,3 млн. даласи. Доля в ВВП (в %) с. х-ва — 29,2, обрабат. пром-сти и стр-ва — 15,9, транспорта и связи — 6,4, туризма — 3,4. Сбор (тыс. т, 1985/86 фин. г.) риса-сырца — 48,2, сорго — 34,4, кукурузы — 14,2, хлопка — 1,2, арахиса — 75,7. Поголовье (тыс., 1984 г.) кр. рог. скота — 280, коз — 185, овец — 175, свиней — 11. Улов рыбы — ок. 80 тыс. т (1984 г.). В 1984 г. произведено арахидного масла 40 тыс. т. Установленная мощность электростанций — 11 тыс. кВт, произ-во электроэнергии — 40 млн. кВт·ч.

Длина автодорог — ок. 4 тыс. км, в т. ч. св. 1 тыс. км с твердым покрытием. Автопарк — ок. 8 тыс. машин.

В 1985/86 фин. г. (млн. даласи) экспорт — 208,8, импорт— 438,3. Осн. статьи экспорта (в %): арахидное масло — 47,3, арахис — 41,6, арахидная мука — 4,1, рыба — 3,8; импорта: продовольствие, напитки и табак — 41,7, машины и оборудование — 18,9, готовые изделия — 15,9, топливо — 12,2. Основные торговые партнеры — Франция (13% внешнеторг. оборота), Великобритания (11,8%), США (10,1%), Швейцария, ФРГ, Сенегал, Италия, Таиланд, КНР.

В 1985/86 фин. г. (млн. даласи) доходы — 183,7, расходы — 202,75. Проект бюджета на 1986/87 фин. г. предусматривает доходы — 296,7 млн. даласи, расходы — 262,6 млн. даласи. Валютные резервы на август 1986 г. — 1,4 млн. долл. Денежная единица — даласи. 1 даласи = = 0,13 долл. (декабрь 1986 г.).

В течение года Г. получила от различных государств и орг-ций займов и субсидий на сумму ок. 120 млн. долл.,

в т. ч. (млн. долл.) от МБРР — 31,5, МВФ — 30,5, ФРГ — 12, АфБР — 10,8.

Важнейшие события и внешняя политика. Несмотря на рост ВВП и увеличение числа туристов, посетивших страну, Г. испытывала значит. финанс. и экономич. трудности, осн. причинами к-рых явились сокращение с.-х. производства в предыдущие годы, падение цен на осн. экспортируемые товары (арахис, шкуры и др.), несбалансированность внеш. торговли, нехватка финанс. ресурсов. В связи с ухудшением экономич. и валютно-финанс. положения пр-во уступило требованиям МВФ и в два раза девальвировало даласи, повысило цены на продукты питания и горючее (в целом цены возросли на 33,7%), согласилось сократить численность гос. служащих на 4,5 тыс. чел. Число безработных в стране достигло ок. 9 тыс. чел.

В марте из НПП вышла группа политич. деятелей во главе с бывшим вице-президентом А. Мусой Камарой, к-рые сформировали новую партию — НПГ. В июле состоялся учредит. съезд этой партии, на к-ром приняты устав и программа.

Во внеш. политике пр-во Г. продолжало следовать курсу неприсоединения. Д. К. Джавара выезжал в Саудовскую Аравию (январь, август, ноябрь), Кувейт, Судан (август), Великобританию (ноябрь). Подписаны соглашения со Сьерра-Леоне об автобусном сообщении (март), с Ганой в области туризма и информации (май). *Е. Смирнов.*

ГА́НА

(Республика Гана)

Общие сведения. Г. — государство в Зап. Африке. Входит в Содружество. Площадь — 238,5 тыс. км². Население — св. 13 млн. чел. (1986 г., оценка); аманти, эве, фанти, адангме, дагомба и др. Ок. 40% верующих — христиане, 15% — мусульмане, св. 45% — придерживаются местных традиц. верований.

Офиц. язык — английский. Столица — А́ккра (ок. 900 тыс. жит.).

Государственный строй. Высший орган власти — Временный совет нац. обороны (ВСНО); пред. ВСНО, глава государства и главнокомандующий вооруж. силами — капитан Дж. Ролингс. Исполнит. власть осуществляется Комитетом секретарей (правительством). Пред. Комитета секретарей (премьер-министр) — П. В. Обенг. Секретарь по ин. делам — О. Асамоа.

Политич. партии запрещены.

Профсоюзы и др. общественные организации. Конгресс профсоюзов Г. (КПГ) — объединяет 18 отраслевых профсоюзов. Обр. в 1957 г. Ген. секретарь — А. К. Янки, пред. — Ф. Д. Аджабенг.

Крупнейшая обществ. организация — Комитеты защиты революции (КЗР). Насчитывают в своих рядах 2 млн. активистов.

Экономическое положение. В 1986 г. продолжался процесс укрепления экономики; по офиц. оценкам, ВНП увеличился на 5,3% (1985 г. — 5,1%); уровень инфляции — 15% (1985 г. — 20%). Улучшилось положение в с. х-ве, ряде отраслей пром-сти.

В с. х-ве занято 65% трудоспособного населения. 95% с.-х. продукции давали мелкие и средние крестьянские хозяйства. В 1986 г. сбор и производство (тыс. т; в скобках — в 1985 г., уточн. данные) какао-бобов — 220 (200), кукурузы — 420 (411), риса — 90 (65), кассавы — 4100 (2990), пшеницы — 86 (90), хлопка — 7,7. Поголовье (млн.; в скобках — в 1985 г.) кр. рог. скота — 1,1 (0,9), свиней — 0,4 (0,4), овец — 2,2 (2,1), коз — св. 2 (св. 2), птицы — ок. 16 (14). В 1986 г. восстановлено 40,5 тыс. га плантаций какао-бобов.

Доля пром-сти в ВНП ок. 12%. В 1986 г. добыча (тыс. т; в скобках — в 1985 г., уточн. данные) марганцевой руды — 350 (300), бокситов — 340 (180); золота — ок. 8,6 (8,4) т, алмазов — 670 (630) тыс. каратов; произ-во древесины (тыс. м³): круглый лес — 900 (800), пиломатериалы — 215 (200).

В 1986 г. длина (тыс. км) жел. дорог — ок. 1,4, автодорог — 33,5, в т. ч. с твердым покрытием — ок. 15; автопарк — 110 тыс. машин.

В 1986 г. (млн. долл.; в скобках — в 1985 г.) экспорт — 773 (611), импорт — 825 (727). Экспортировались какао-бобы (ок. 500 млн. долл.), золото, алмазы, марганцевая руда, бокситы, древесина и др.; импортировались нефть и нефтепродукты, машины и оборудование, продовольствие, сырье. Гл. контрагенты: страны ЕЭС, Япония, США.

Денежная единица — седи. 150 седи = 1 долл. США (начало 1987 г.).

Важнейшие события 1986 г. ВСНО продолжал проводить политику нац. примирения; осуществлялись мероприятия по оздоровлению экономики, демократизации власти, а также по обеспечению поддержки правительственной политики со стороны широких слоев населения. В декабре проведена первая нац. конференция КЗР, на которой были подведены итоги деятельности этих всенародных органов за последние 2 года; на ней отмечалось, что КЗР должны энергичнее вовлекать трудящихся в решение вопросов социально-экономич. развития, проявлять постоянную бдительность и давать отпор попыткам реакции помешать революционным преобразованиям в стране. Предприняты шаги по повышению роли профсоюзов в жизни страны, начата подготовка к выборам в местные советы.

Внешняя политика в 1986 г. Г. проводила антиколониальную, антиимпериалистич. внешнюю политику, выступала в поддержку советских внешнеполитич. инициатив, направленных на создание безъядерного мира, упрочение междунар. безопасности. Большое внимание руководство Г. уделяло афр. проблемам, выступало за безотлагательное предоставление независимости Намибии на основе решений ООН, мирное урегулирование межафриканских конфликтов без вмешательства извне, резко критиковало агрессивные действия США против Ливии.

Дж. Ролингс выезжал в Буркина-Фасо (январь), Мозамбик (октябрь). Г. посетили глава государства и пред. НСР Буркина-Фасо Т. Санкара (июнь), президенты Никарагуа Д. Ортега (август), Конго Д. Сассу-Нгессо (декабрь) и др.

Развивались советско-ганские отношения. На 27-м съезде КПСС присутствовала делегация ВСНО во главе с П. В. Обенгом. В Нью-Йорке состоялась встреча мин. ин. дел СССР Э. А. Шеварднадзе с О. Асамоа (сентябрь). Г. посетила делегация КПСС (август). *Г. Сергеев.*

ГВАДЕЛУ́ПА

Г. — «заморский департамент» Франции. Остров в Вест-Индии. Площадь (с прилегающими мелкими островами) — 1,8 тыс. км². Население — 331 тыс. чел. (октябрь 1986 г.), гл. обр. мулаты и негры. Офиц. язык — французский. Адм. центр — Бас-Тер (15 тыс. жит.). Во французском парламенте Г. представлена 4 депутатами Нац. собрания и 2 сенаторами.

Считаясь одновременно департаментом и регионом, Г. имеет 2 выборных органа: Генеральный (42 чел.) и Региональный (41 чел.) советы, пользующиеся ограниченными правами в экономич., социальной и культурной областях. Глава исполнит. власти — назначаемый правительством Франции комиссар республики (префект).

На Г. представлены все основные французские политич. партии. С 1958 г. действует самостоятельная Гваделупская коммунистическая партия (ГКП). Ген. секретарь ГКП — Ги Данент. ГКП выступает за «народно-демократич. автономию как этап на пути к независимости с социалистич. содержанием». После выборов 1985—86 гг. левым партиям принадлежит большинство мест как в Генеральном, так и в Региональном советах.

Экономика Г. по-прежнему находится в кризисном состоянии. Св. 80% ВВП дают торговля и сфера услуг. На них приходится 65% занятых. Мощности сахарной пром-сти продолжают сокращаться. На Г. осталось лишь 4 завода по переработке сах. тростника. Растет задолженность крестьянских хозяйств, многие из них находятся под угрозой разорения. Минимальная заработная плата на Г. на 18% ниже, чем в метрополии. 30% экономически активного населения — безработные.

В 1986 г. Г. дважды посетил мин. по делам заморских департаментов и территорий Франции Б. Понс.

О. Рогозин.

ГВАТЕМА́ЛА
(Республика Гватемала)

Общие сведения. Г.— государство в Центр. Америке. Площадь — 108,9 тыс. км². Население — 7,9 млн. чел. (оценка, 1985 г.), в т. ч. индейцы — св. 50%, метисы (ладино) — 44%. Господств. религия — католицизм. Офиц. язык — испанский. Столица — Гватема́ла (1,3 млн. жит.).

Государственный строй. С 14 января 1986 г. вступила в действие новая конституция страны. Глава государства и правительства — президент, избираемый всеобщим голосованием на 5 лет; с 14 января 1986 г.— М. В. Сересо Аревало. Законодат. орган — Нац. конгресс (однопалатный парламент; 100 деп., избираемых на 5 лет). Мин. ин. дел — М. Киньонес Амескита (с января 1986 г.).

Политические партии и профсоюзы. Христианско-демократическая партия (ХДП). Осн. в 1955 г. Выражает интересы ср. и мелкой буржуазии, интеллигенции и части трудящихся. Лидер — М. Винисио Сересо Аревало. Конституционно-демократическая партия (КДП, др. назв.— Институционно-демократич. партия). Осн. в 1964 г. Выражает интересы крупной агр.-пром. буржуазии и реакц. военщины. Революционная партия (РП). Осн. в 1957 г. Партия реакц. кругов ср. и мелкой буржуазии и латифундистов. Движение национального освобождения (ДНО). Осн. в 1959 г. Ультраправая реакц. партия буржуазно-помещичьей олигархии. Социал-демократическая партия (СДП). Осн. в 1979 г. Выражает интересы прогрессивной интеллигенции, выступает за единство патриотич. и демократич. сил страны. Входит в Социнтерн.

Гватемальская партия труда (ГПТ). Осн. в 1949 г. С 1954 г. находится в подполье. Ген. секретарь ЦК — К. Гонсалес.

Гватемальская автономная профсоюзная федерация. Осн. в 1957 г. Входит в ВФП. Профсоюзный совет Г. Осн. в 1956 г. Входит в ОРИТ и МКСП. Национальный комитет профсоюзного единства. Осн. в 1976 г. Комитет крестьянского единства. Осн. в 1970-х гг. Выражает интересы беднейшего крестьянства Г.

Экономическое положение. В 1985 г. ВВП уменьшился на 1,1% и составил (в ценах 1984 г.) 9686 млн. долл. Структура ВВП в 1985 г. (в % к итогу, на базе цен 1984 г.): с. х-во, включая рыболовство и лесоразработки,— 25,8, пром-сть — 16, транспорт и связь — 7, стр-во — 1,8, электроэнергетика, газо- и водоснабжение — 1,9. Доля валовых инвестиций в ВВП — 8%. Уровень безработицы, включая скрытую,— 43,5% трудоспособного населения. Рост розничных цен в 1985 г.— 18,7%.

В с. х-ве занято св. 50% экономически активного населения. По предварит. данным и оценкам ФАО, сбор в 1985 г. (тыс. т; в скобках — уточн. данные за 1984 г.): кофе — 152 (140), хлопок-волокно — 67 (59), бананы — 704 (680), сах. тростник (млн. т) — 7,5 (6,6), кукуруза — 1102 (1038), сорго — 89 (89), фасоль — 115 (111), рис (необрушенный) — 62 (42), пшеница — 44 (32). Поголовье (тыс., оценка на 1985 г.) кр. рог. скота — 2587, свиней — 832, овец — 670. Произ-во (тыс. т, 1985 г.) говядины и телятины — 57, свинины — 16, битой птицы — 55, молока — 333, сахара — 542.

Добыча (тыс. т) нефти в 1985 г.— 150 (в 1984 г.— 250), сурьмы — 23 т (1985 г.); произ-во (тыс. т) цемента — 52 (1985 г.), мазута — 251, диз. топлива — 232, бензина — 122 (1984 г.). Выработка электроэнергии на электростанциях обществ. пользования — 1,4 млрд. кВт·ч (1984 г.).

Длина ж. д.— ок. 1,6 тыс. км, автодорог — 17,1 тыс. км, в т. ч. с твердым покрытием — 2,8 тыс. км. Автопарк (оценка на 1983 г.) — 275 тыс. машин, в т. ч. 175 тыс. легковых.

В 1985 г. (млн. долл.; в скобках — данные за 1984 г.) экспорт — 1060 (1127), в т. ч. (в %) кофе — 43, хлопок — 7, сахар — 4, бананы — 5, мясо — 1; импорт — 1077 (1180). Основные торговые партнеры: США (св. 30% товарооборота), страны ЕЭС, Япония, страны ЦАОР, Мексика (по импорту).

Дефицит гос. бюджета в 1985 г. составил 1,8% ВВП. Дефицит платежного баланса (млн. долл.) по текущим операциям — 246 (в 1984 г.— 382, уточн. данные). Резервы иностр. валюты (млн. долл.) на конец 1986 г. — 362 (на конец 1985 г.— 301). Внеш. долг по использованным займам, включая частный (млн. долл.) на конец 1986 г.— 2530 (на конец 1985 г.— 2644). Денежная единица — кетсаль. 1 кетсаль = 1 долл. США (декабрь 1986 г.).

Важнейшие события и внешняя политика в 1986 г. В январе состоялась церемония вступления в должность нового президента страны — М. В. Сересо Аревало, избранного в ноябре — декабре 1986 г. За несколько дней до этого был сформирован новый кабинет министров.

С начала года в стране усилилась борьба трудящихся за улучшение своего соц.-экономич. положения. В июле бастовали мед. работники, в сентябре — работники гватемальской электрической компании и трудящиеся столичной целлюлозной ф-ки. Продолжалась террористическая деятельность ультраправых военизированных группировок. Только в январе в результате террористич. акций было совершено св. 70 политич. убийств. В феврале Нац. к-т проф. единства потребовал от правительства принять решит. меры для пресечения террористической деятельности и решения острых социальных проблем. Одновременно продолжались боевые действия отрядов ГНРЕ (воен. орг-ция патриотич. сил Г.). Правительство и в 1986 г. отклонило предложение руководства ГНРЕ о проведении переговоров. В марте М. В. Сересо Аревало выступил с изложением проекта социально-экономич. преобразований. Однако проект встретил сопротивление со стороны предпринимательских кругов, усмотревших в нем ущемление своих интересов. В апреле активизировались выступления трудящихся, требовавших от правительства обнародовать сведения об «исчезнувших» в ходе репрессий гражданах к моменту вступления в должность нового президента и сурового наказания виновных. В течение года гватемальск. армия продолжала карат. операции против крест. населения. В муниципии Искан (деп. Эль-Киче) солдаты в ходе операции «выжженная земля» разрушили св. 30 крест. жилищ, уничтожили посевы, скот и др. В знак протеста против карат. операций в сел. районах по призыву Национального к-та проф. единства Г. в стране прошли демонстрации.

М. В. Сересо Аревало выезжал в Венесуэлу (март), Мексику (июль), Испанию, Нидерланды, Францию, ФРГ, Бельгию, Италию (сентябрь — октябрь), США (сентябрь; для участия в 41-й сессии ГА ООН), вице президент Гватемалы Р. Карпио Николье — в Коста-Рику, Никарагуа, Гондурас, Сальвадор (март). Г. приняла участие во встрече президентов стран Центр. Америки (май, Гватемала). Г. посетили мин. ин. дел Израиля И. Шамир (май), спец. представитель президента США в Центр. Америке Ф. Хабиб (июнь). Восстановлены дип. отношения с Великобританией (декабрь).

И. Булычев (политика), А. Валуев (экономика).

ГВИА́НА ФРАНЦУЗСКАЯ

Г.— «заморский департамент» Франции с 1946 г. Расположена на С.-В. Юж. Америки. Площадь — 91 тыс. км². Население — 80,3 тыс. чел. (1985 г., оценка), гл. обр. креолы, негры, индейцы. Господств. религия — католицизм. Офиц. язык — французский. Адм. центр — Кайе́нна (38 тыс. жит.).

Управляется комиссаром Французской Республики (Б. Куртуа). Органами местного самоуправления являются избираемые на 6 лет путем прямого всеобщего голосования Генеральный совет и Региональный совет (число мест — соответственно 16 и 31). Региональному совету, избранному в феврале 1983 г. на основании закона, принятого франц. парламентом, предоставлены более широкие, чем Ген. совету, полномочия в решении местных экономич. и адм. вопросов. Пред. Регионального совета — Ж. Отилн. В парламенте Франции Г. представлена 1 депутатом в Нац. собрании и 1 сенатором в Сенате.

Гвианская социалистическая партия. Осн. в 1956 г. Выступает за автономию страны. Ген. секретарь — Ж. Ольдер. Среди бурж. партий наиболее влиятельные Союз за французскую демократию и Объединение в поддержку республики. Профсоюзное объединение — Союз гвианских трудящихся (3 тыс. чл., входит в ВФП, ген. секретарь — Т. Радамонт).

Бóльшая часть территории страны (ок. 80 тыс. км²) покрыта тропич. лесами. Запасы пригодной для лесоразработок древесины оцениваются примерно в 3 млрд. м³. Заготовка древесины (1983 г.) — 256 тыс. м³. Действовали 7 лесопильных заводов.

Недра Г. содержат значительные запасы бокситов, каолина, ниобиевых и танталовых руд, однако разработка их почти не ведется. Добыча золота — 250 кг (1983 г.). Сбор (тыс. т, 1984 г.) сах. тростника — 12, маниока — 8, бананов — 1, риса — 3, кукурузы — 0,3 (1983 г.), овощей, фруктов и специй — 3. Поголовье (тыс., 1984 г.) кр. рог. скота — 14, свиней — 10, домашней птицы — 140 (1983 г.). Произ-во (тыс. т, 1984 г.) говядины — 1, свинины — 1, молока — 1. В 1983 г. улов рыбы и креветок — св. 5 тыс. т. Установленная мощность электростанций — 31 тыс. кВт, произ-во электроэнергии — 163 млн. кВт·ч (1983 г.). Длина автодорог — ок. 700 км. Автопарк — 28 тыс. машин, в т. ч. 10 тыс. грузовых. На территории Г. (в г. Куру) расположен франц. космич. центр.

Экспорт (млн. франц. фр., 1985 г.) — 400, импорт — 2288. Главное место в экспорте занимают креветки (св. 70%) и древесина (ок. 10%). Основные торг. партнеры США (54% экспорта и 10% импорта), Франция (15% и 53%), Япония (17% экспорта), Тринидад и Тобаго (15% импорта).

Денежная единица — французский франк. *А. Д.*

ГВИНЕЯ

(Гвинейская Республика)

Общие сведения. Г.— государство в Зап. Африке. Площадь — 245,9 тыс. км². Население — ок. 6 млн. чел. (1986 г., оценка); фульбе (35%), малинке (30%), сусу (13%), тома, кисси, герзе и др. Св. 80% верующих — мусульмане, ок. 1% — христиане, остальные придерживаются местных традиц. верований. Офиц. язык — французский. Столица — Кóнакри (700 тыс. жит.).

Государственный строй. Вся законодат. и исполнит. власть — у Военного комитета нац. возрождения (ВКНВ). Глава государства, президент — генерал Л. Конте; он же — пред. ВКНВ и глава правительства. Мин. ин. дел — Ж. Траоре.

Политические партии, профсоюзы и др. общественные организации. С апреля 1984 г. единственная партия — Демократическая партия Гвинеи (ДПГ) запрещена.

Национальная конференция трудящихся Гвинеи (НКТГ). Обр. в 1960 г. Ген. секретарь — М. С. Кебе.

Молодежь африканской демократической революции (МАДР; обр. в 1959 г.) и Революционный союз гвинейских женщин (обр. в 1975 г.) с апреля 1984 г. запрещены.

Экономическое положение. В 1986 г. продолжалось осуществление курса т. н. «планируемого экономич. либерализма», который выражался в процессе преобразования гос. предприятий в смешанные или частные, развитии частного сектора. Несмотря на предпринимаемые усилия, ВКНВ не удалось добиться решения задач, поставленных в области подъема экономики. Состояние ее по-прежнему оставалось тяжелым. Выполнение переходного плана экономич. возрождения на 1985—87 гг., подготовленного совместно с экспертами МВФ, МБРР и ряда зап. стран, оказалось под угрозой срыва, прежде всего, из-за нерешенности фин. проблем. Руководство Г. проявляло заинтересованность в широком привлечении иностр. капитала, однако внешние инвесторы воздерживались от крупных вложений капитала в ожидании стабильной ситуации в Г. Тяжелым остается положение в с. х-ве. Темп прироста с.-х. производства не превысил в 1985 г. 1,5% (прирост населения составлял 2,8%). Это усугубляло положение с решением продовольственной проблемы. Продолжалось проведение второго этапа денежной реформы, начатой в 1985 г.; в январе осуществлена девальвация сили примерно на 1200%, а также замена прежней нац. валюты на новую — гвинейский франк. Г. активно привлекала иностр. помощь, гл. обр. зап. стран (Франции, США, ФРГ, Японии и др.).

Определенные трудности переживала и пром-сть, в т. ч. энергетика. Большинство предприятий обрабатыв. пром-сти находилось в процессе реорганизации; в целом загрузка производств. мощностей этой отрасли составила 25—30%. В развитии горнодоб. пром-сти наблюдались затруднения в связи с ухудшением конъюнктуры на мировом рынке бокситов, что вызвало сокращение их производства в стране.

В 1985 г. ВВП составил 1,6 млрд. долл.; прирост — 0,8% (в 1984 г.— 3,2%); доля в ВВП (в %) с. х-ва — 40,3, пром-сти — 21,7, стр-ва — 4, транспорта и связи — 1,1, энергетики — 0,4, торговли и услуг — 32,5.

В 1985 г. сбор (тыс. т; в скобках — в 1984 г.) риса-сырца — 520 (512), кукурузы — 60 (315), фонио — 70 (109), маниока — 355 (605), батата — 65 (122), ямса — 55 (64), неочищ. арахиса — 80 (22), кофе — 14 (2), ананасов — 50 (16), бананов — 100 (6), цитрусовых в 1984 г.— 20. В 1985 г. поголовье (тыс.) крупного рог. скота — 1300, коз — 520, овец — 460, свиней — 60; улов морской рыбы— ок. 20 тыс. т.

В 1985 г. добыча и производство (в скобках — в 1984 г.) бокситов — 11,7 (12) млн. т, алмазов — 130 (91) тыс. каратов, глинозема — 550 (620) тыс. т, древесины — 3000 (2600) тыс. м³, цемента — 60 тыс. т, пальмового масла — 2,6 (2,6) тыс. т, тканей — 1,2 (1,1) млн. м, фруктово-овощных консервов — 2 (1,9) тыс. т; электроэнергии — 465 (500) млн. кВт·ч.

В 1985 г. длина (тыс. км) жел. дорог — 1,1; автодорог — 30, в т. ч. асфальтир.— 6; в 1984 г. грузооборот морских портов (Конакри, Камсар) — 19 млн. т.

В 1985 г. (млн. долл.) экспорт — 507, импорт — 400. Экспортировались (в 1985 г., в %) бокситы, глинозем, алмазы (98), ананасы, кофе и др. с.-х. сырье (2); импортировались машины и оборудование (32,5), нефтепродукты (27,5), строит. материалы (20,3), продовольствие (19,7). Гл. контрагенты в 1985 г. (в % от товарооборота): Франция (27,5), США (19,8), СССР (12,4), ФРГ (12,3).

Гос. бюджет на 1986 фин. г. составил (млрд. фр.) доходы — 61,9, расходы — 94,3. Внешний долг государства в 1985 г. составил 1,65 млрд. долл.

Денежная единица — гвинейский франк. 300 фр. = 1 долл. США (конец 1986 г.).

Важнейшие события и внешняя политика в 1986 г. В июне создана нац. авиатранспортная компания. В этом же месяце введен повышенный тариф на электроэнергию, а также установлена карточная система распределения продуктов питания среди гос. служащих. В июне создана Ассоциация работников библиотек, архивов и музеев. В августе создана Ассоциация планирования в области с.-х. развития, являющаяся филиалом Всеафриканской ассоциации. В октябре в Конакри была организована забастовка работников смешанной гвинейско-французской транспортной компании «СОЖЕТРАГ», которые требовали повышения зарплаты. Все бастующие были уволены без права найма в гос. или смешанные предприятия.

Г. продолжала проводить антиимпериалистич. внешнюю политику, направленную на поддержку нац.-освободит. движений, курса ОАЕ. Следуя принципам неприсоединения, Г. выступала за развитие отношений со всеми странами, в т. ч. социалистическими.

Гвинейская правительственная делегация присутствовала на 27-м съезде КПСС (февраль — март). В Конакри подписано соглашение о сотрудничестве между ТАСС и Национальным агентством печати на 1986—89 гг. (февраль).

Л. Конте выезжал в Буркина-Фасо (март), Марокко (май), Либерию (подписан Договор о ненападении и сотрудничестве по линии безопасности между Г., Либерией и Сьерра-Леоне; ноябрь), Мали, Гану (декабрь); Ж. Траоре — во Францию (на конференцию франкоязычных стран; февраль), Эфиопию (на 22-ю сессию Ассамблеи ОАЕ; июль), Того (на 13-ю франко-африканскую конференцию глав государств и правительств; ноябрь).

Развивались отношения с социалистич. странами. Мин. развития сельских районов А. Фофана посетил ВНР, НРБ, СФРЮ (май), КНР, КНДР (сентябрь).

В Г. приезжали президенты Франции Ф. Миттеран (ноябрь), Сьерра Леоне Дж. Санду Момо (июнь, июль), Либерии С. К. Доу (июль) и др. *Л. Калинина.*

ГВИНЕЯ-БИСАУ
(Республика Гвинея-Бисау)

Общие сведения. Г.-Б.— государство в Зап. Африке. Площадь — 36,1 тыс. км². Население — ок. 1 млн. чел. (1986 г., оценка); баланте, фульбе, пепель, манджак и др. Ок. 60% верующих придерживаются местных традиц. верований, 30% — мусульмане, остальные — христиане (католики). Офиц. язык — португальский. Столица — Бисáу (120 тыс. жит.).

Государственный строй. По конституции 1984 г., высший законодат. орган — Нац. народное собрание (ННС; 150 депутатов, избираемых на 5 лет). ННС избирает Гос. совет (ГС; 15 членов); Пред. ГС — глава государства и правительства; с мая 1984 г.— генерал Ж. Б. Виейра. Мин. ин. дел — Ж. Семеду.

Политические партии и профсоюзы. Правящая Африканская партия независимости Гвинеи и Кабо-Верде (ПАИГК) — единственная в стране. Обр. в 1956 г. Ген. секретарь ЦК — Ж. Б. Виейра, постоянный секретарь ЦК — В. Кабрал.

Национальный союз трудящихся Гвинеи-Бисау (НСТГБ). Обр. в 1958 г. Ген. секретарь — М. Мендеш. Входит в ВФП.

Экономическое положение. В 1986 г. ВВП — ок. 180 млн. долл. Доля с. х-ва в ВВП — 53,5%, в нем занято 85% трудоспособного населения. Производство (тыс. т) риса — 125, прочих зерновых — 76, арахиса — 40, хлопка-сырца — 1,2, орехов кешью — 6,6, кокосовых орехов — 10; дефицит зерновых — 16 (частично покрывался за счет иностранной помощи); улов рыбы составил в 1986 г. 2,3 тыс. т.

В 1986 г. в пром-сти (ее доля в ВВП — 8,4%) было занято ок. 3,5% трудоспособного населения. Ок. 80% пром. производства (переработка с.-х. сырья, изготовление мебели, мелкого с.-х. инвентаря, швейных и керамических изделий и др.) сосредоточено на гос. предприятиях; производств. мощности используются на 30—35%. Ок. 60% предприятий находятся в столице и ее окрестностях. Создается горнодобывающая промышленность. Мощность электростанций — 15 МВт.

Жел. дорог нет. Длина (тыс. км) автодорог — 3,5, в т. ч. с твердым покрытием — 0,7, судоходных речных путей — 1,8; автопарк — ок. 43 тыс. машин; грузооборот морских портов — ок. 300 тыс. т в год.

В 1986 г. (оценка, млн. долл.; в скобках — в 1985 г.) экспорт — 17 (20), импорт — 78 (95). Экспортировались арахис, кокосовые полуфабрикаты, орехи кешью, хлопок-сырец, ценные породы древесины, морепродукты и др.; импортировались продовольствие (50%), сырье для пром-сти и нефтепродукты (30%), транспорт и оборудование (20%). Гл. контрагенты: в экспорте — Португалия, Испания; в импорте — Португалия, Франция, Нидерланды, Бразилия.

Внешний гос. долг к началу 1987 г.— св. 325 млн. долл. Денежная единица — песо. 220 песо = 1 долл. США (январь 1987 г.).

Важнейшие события и внешняя политика в 1986 г. В ноябре состоялся 4-й очередной съезд ПАИГК; он подтвердил верность партии «заветам Амилкара Кабрала», в частности курсу на построение в Г.-Б. общества «социальной справедливости без эксплуатации человека человеком», принял новый устав и программу партии. На съезде были одобрены основные принципы экономич. политики на современном этапе, которые легли в основу 2-го плана экономич. развития Г.-Б. (1987—90 гг.). Преодоление экономич. трудностей руководство Г.-Б. связывает с широким привлечением в страну иностр. и местного частного капитала (особенно в сферу торговли и услуг, с. х-во, мелкую пром-сть, стр-во), активизацией рыночных элементов хозяйствования при сохранении основных рычагов управления экономикой в руках государства.

Г.-Б. по-прежнему проводила антиимпериалистич., антиколониальную внешнюю политику.

Ж. Б. Виейра посетил Португалию, Швецию (март), Кубу (февраль), Анголу (апрель), Алжир, Бельгию, Люксембург, (май), Нигерию, Эфиопию (июль), Зимбабве (сентябрь), Мозамбик (октябрь).

Г.-Б. посетил президент Анголы Ж. Э. душ Сантуш (октябрь). *В. Уваров.*

ГЕРМАНСКАЯ ДЕМОКРАТИЧЕСКАЯ РЕСПУБЛИКА
(ГДР)

Общие сведения. ГДР — государство в центр. части Европы [1]. Площадь — 108,3 тыс. км². Население (на 1 января 1986 г.) — 16,6 млн. чел. 99% населения — немцы. Офиц. язык — немецкий. Большинство верующих — протестанты (лютеране). Столица — Берлúн (1225 тыс. жит. на 1 января 1986 г.).

Государственный строй. ГДР — социалистич. государство. Высший орган власти — Народная палата (состоит из 500 депутатов), избираемая населением на 5 лет. В Нар. палате представлены все политич. партии и осн. общественные организации ГДР. Президент Нар. палаты — Х. Зиндерман (СЕПГ). Нар. палата выбирает на 5 лет Государственный совет, являющийся коллективным главой государства. Пред. Гос. совета — Э. Хонеккер (СЕПГ). Высший исполнит. орган власти — Совет Министров. Пред. Совета Министров— В. Штоф (СЕПГ). Мин. ин. дел — О. Фишер (СЕПГ).

Политические партии, профсоюзы и другие общественные организации. Социалистическая единая партия Г. (СЕПГ). Создана в 1946 г. в результате объединения Коммунистич. и С.-д. партий на базе марксизма-ленинизма. Св. 2,3 млн. чл. (ноябрь 1986 г.). В Нар. палате имеет 127 депутатов. Ген. секретарь ЦК СЕПГ — Э. Хонеккер. Либерально-демократическая партия Г. (ЛДПГ). Осн. в 1945 г. 52 депутата в Нар. палате. Пред.— М. Герлах. Христианско-демократический союз (ХДС). Осн. в 1945 г. 52 депутата. Пред. — Г. Гётинг. Демократическая крестьянская партия Г. (ДКПГ). Осн. в 1948 г. 52 депутата. Пред.— Г. Малойда (с марта 1987 г.). Национально-демократическая партия Г. (НДПГ). Осн. в 1948 г. 52 депутата. Пред.— Г. Хоман. Объединение свободных немецких профсоюзов (ОСНП). Входит в ВФП. Св. 9,4 млн. чл. 61 депутат. Пред. Центр. правления — Г. Тиш (СЕПГ). Союз свободной немецкой молодежи (ССНМ). 2,3 млн. чл. 37 депутатов. Первый секретарь Центр. совета — Э. Аурих. Демократический женский союз Г. (ДЖСГ). Св. 1,5 млн. 32 депутата. Пред.— И. Тиле. Культурбунд ГДР. 21 депутат. Президент — Х. Пишнер (СЕПГ). Объединение крестьянской взаимопомощи (ОКВ). 584 тыс. чл. С 1986 г. ОКВ вновь представлено в Нар. палате. 14 депутатов. Пред. центр. правления — Ф. Дальман (СЕПГ). Общество германо-советской дружбы (ОГСД). Свыше 6,2 млн. чл. Президент — Э. Мюккенбергер (СЕПГ).

Национальный фронт ГДР. Объединяет все политич. партии и массовые организации ГДР. Президент Нац. совета — Л. Кольдиц (беспартийный).

Экономическое положение. В 1986 г. произведенный нац. доход вырос на 4,3% и составил 252 млрд. марок; впервые прирост достигнут полностью за счет повышения производительности труда. Уд. расход осн. видов энергоносителей, сырья и материалов снизился на 2%. Капиталовложения в нар. х-во возросли на 5%. В общем объеме пром. капиталовложений увеличилась доля инвестиций, предназначенных

[1] В центре территории ГДР расположен Западный Берлин (см. статью) — особое политическое образование.

для рационализации произ-ва и модернизации предприятий. В обрабат. пром-сти она достигла 77%.

Чистые денежные доходы населения и реальные доходы на душу населения возросли соответственно на 4,5% и 5%. Оставались стабильными розничные цены на осн. продукты питания и другие товары первой необходимости, а также квартирная плата. Внутр. товарооборот увеличился на 4,1%. Построено и модернизировано 215,7 тыс. квартир (на 3,5 тыс. квартир больше, чем в 1985 г.).

Промышленность. Пром. товарная продукция увеличилась за 1986 г. на 4,3% (чистая пром. продукция — на 8,5%); производительность труда в пром-сти, исчисленная на базе чистой пром. продукции, выросла на 8,8%. Наиболее высокими темпами развивались электротехника и электроника, станкостроение и выпуск машин для обрабат. пром-сти (прирост чистой продукции — соответственно 13,4% и 10,8%). Квота обновления продукции в сфере пром. министерств достигла 30 % (в 1985 г.— 27%). В нар. хоз-ве к концу 1986 г. насчитывалось 69 тыс. пром. роботов (в 1985 г.— 56,6 тыс.).

Производство некоторых видов пром. продукции

Виды продукции	1984 г.	1985 г.	1986 г.
Электроэнергия, млрд. кВт·ч	110	114	115
Бурый уголь, млн. т	296	312	311
Чугун, тыс. т	2357	2578	2738
Сталь, тыс. т	7573	7853	7967
Готовый стальной прокат, тыс. т	6591	7235	7381
Цемент, тыс. т	11555	11608	11987
Серная кислота (H_2SO_4), тыс. т	885	883	883
Кальцинированная сода (Na_2CO_3), тыс. т	890	884	885
Синтетические волокна, тыс. т	154	158	153
Калийные удобрения (K_2O), тыс. т	3465	3465	3485
Фосфорные удобрения (P_2O_5), тыс. т	308	299	309
Азотные удобрения (N), тыс. т	959	1078	1249
Пластмассы и синтетические смолы, тыс. т	1056	1048	1045
Легковые автомобили, тыс.	202	210	218
Холодильники бытовые, тыс. шт.	895	973	1018

Сельское хозяйство. Объем валовой с.-х. продукции сохранился на уровне 1985 г. Вновь собран высокий урожай зерновых. Валовой сбор и урожайность картофеля и кормовых культур были ниже, чем в 1985 г.

Валовой сбор и урожайность основных с.-х. культур

Культуры	Валовой сбор (тыс. т)		Урожайность (ц/га)	
	1985 г.	1986 г.	1985 г.	1986 г.
Зерновые и зернобобовые	11640	11664	46,2	46,4
Картофель	12350	9997	260	215
Сахарная свекла	7397	7747	318	344
Кормовые корнеплоды	3108	3096	546	525
Полевые кормовые культуры	25714	24053	429	395
Кукуруза зеленая и на силос	12884	12924	357	351

В конце 1986 г. количество кр. рог. скота составило 5804 (в конце 1985 г.— 5827) тыс. голов, овец — 2647 (2587) тыс., свиней — 12 840 (12 946) тыс.

Транспорт. В 1986 г. всеми видами транспорта перевезено (без внутрихоз. перевозок) 557 млн. т грузов. Ж.-д. сеть (1986 г.) — 14 тыс. км. Длина электрифицированных жел. дорог возросла на 237 км и достигла 1/5 общей протяженности жел. дорог. В октябре сдана в эксплуатацию первая очередь паромной переправы между портами Мукран (ГДР) и Клайпеда (СССР).

Внешняя торговля. Внешнеторговый оборот увеличился по сравнению с 1985 г. на 1% и достиг 182 млрд. валютных марок. Товарооборот с социалистич. странами возрос на 3% и составил 123 млрд. валютных марок. В торговле с несоциалистич. странами, сократившейся на 3%, достигнуто положит. сальдо в размере 1,5 млрд. валютных марок.

Денежная единица — марка ГДР.

Важнейшие события 1986 г. Состоявшийся 17—21 апреля 11-й съезд СЕПГ наметил программу социально-экономич. развития, ускорения научно-технич. прогресса на предстоящий период и перспективу дальнейшего улучшения жизни народа. В сфере внешней политики съезд выразил полную поддержку выдвинутой 27-м съездом КПСС комплексной программе обеспечения всеобщего мира, советской программе ликвидации к 2000 г. всех видов ядерного оружия, подтвердил незыблемость братского союза с КПСС, СССР и др. странами социалистич. содружества, антиимпериалистич. солидарность с народами, борющимися за свое нац. и социальное освобождение, а также заявил о готовности к расширению сотрудничества с капиталистич. государствами на основе принципов мирного сосуществования. Были одобрены «Директивы по 5-летнему плану развития нар. х-ва ГДР на 1986—1990 гг.». В работе съезда приняли участие делегации 143 коммунистич., рабочих и революционных авангардных партий, нац.-демократич. движений, социалистич. и с.-д. партий из 104 стран. Делегацию КПСС возглавлял М. С. Горбачев.

На 2-м пленуме ЦК СЕПГ (июнь) Э. Хонеккер проинформировал об итогах будапештского совещания ПКК государств — участников Варшавского Договора. Пленум обсудил также предложения о порядке конституирования руководящих органов государства и передал их в Нар. палату. 3-й пленум ЦК (ноябрь) рассмотрел и одобрил проекты 5-летнего плана развития нар. х-ва ГДР на 1986—1990 гг., плана и гос. бюджета на 1987 г. и передал их на обсуждение и утверждение в Нар. палату. Говоря о советско-американской встрече на высшем уровне в Рейкьявике, Э. Хонеккер отметил, что сделанные М. С. Горбачевым предложения отвечают интересам всего человечества.

8 июня состоялись выборы в Нар. палату, берлинское городское и окружные собрания депутатов. В них приняло участие 99,74% избирателей; за единый список кандидатов Нац. фронта было подано 99,98% действительных голосов. На 3-й сессии Нар. палаты (ноябрь) были приняты законы о 5-летнем плане развития нар. хоз-ва ГДР на 1986—1990 гг., о плане и гос. бюджете на 1987 г.

Внешняя политика в 1986 г. ГДР тесно сотрудничала с братскими социалистич. странами, в т. ч. в рамках Организации Варшавского Договора и СЭВ (см. соответствующие статьи).

Э. Хонеккер возглавлял делегацию СЕПГ на 27-м съезде КПСС (февраль — март). Он приезжал также в Москву на открытие памятника Э. Тельману (октябрь) и на Рабочую встречу руководителей братских партий социалистич. стран — членов СЭВ (ноябрь). 3 октября состоялась встреча М. С. Горбачева с Э. Хонеккером, в ходе которой были рассмотрены, в частности, предложения о широком использовании современных форм кооперации. В ноябре — декабре были подписаны соглашения об установлении прямых производств. и научно-технич. связей между предприятиями СССР и ГДР и о создании совместных предприятий. Руководство ГДР высоко оценило продление одностороннего советского моратория на ядерные взрывы и другие советские мирные инициативы.

Э. Хонеккер посетил в октябре КНДР, КНР и МНР. Делегации СЕПГ выезжали на съезды братских партий на Кубу (февраль), в ЧССР (март), НРБ (апрель), МНР (май), ПНР (июнь), СФРЮ (июнь), ЛНДР (ноябрь) и СРВ (декабрь). Состоялись визиты в ГДР пред. Совета Министров ВНР Д. Лазара (сентябрь), пред. Совета Министров ПНР З. Месснера (октябрь), министров ин. дел ПНР, ВНР, Кубы, КНР. Подписаны программа развития экономич. и научно-технич. сотрудничества между ГДР и МНР на период до 2000 г. и ряд других документов о сотрудничестве со странами СЭВ. Заключены долгосрочные соглашения: об экономич. и научно-технич. сотрудничестве — с КНР, о торговле и платежах — с Албанией.

Члены парт.-гос. руководства ГДР выезжали в Ливию, Сирию, Алжир, Индию, Уругвай, Аргентину, Колумбию, Никарагуа. ГДР посетили ген. секретарь ЦК РПЭ, пред. Врем. военного адм. совета Эфиопии Менгисту Хайле Мариам (апрель), президент Никарагуа Д. Ортега (сентябрь), премьер-министр Ирана М. Х. Мусави (октябрь), министры ин. дел Алжира, Египта, Кувейта.

Э. Хонеккер нанес визит в Швецию (июнь, подписана двусторонняя программа развития торговых и экономич. связей). Х. Зиндерман выезжал в Италию (июнь), О. Фишер — в Финляндию (август), Великобританию (ноябрь),

Бельгию (ноябрь), Люксембург (ноябрь). ГДР посетили президент Греции Х. Сардзетакис (сентябрь), премьер-министр Бельгии В. Мартенс (сентябрь), мин. ин. дел Испании Ф. Фернандес Ордоньес (апрель), делегация конгресса США, парламентские делегации Аргентины, Финляндии, Швеции и др. С Францией подписана программа научно-технич. сотрудничества на 1986—88 гг.

По приглашению фракции СДПГ в бундестаге делегация Нар. палаты во главе с Х. Зиндерманом посетила ФРГ (февраль). В ФРГ выезжали также члены Политбюро, секретари ЦК СЕПГ Г. Аксен, Г. Миттаг, министры. В свою очередь ГДР посетили мин. экономики ФРГ М. Бангеман, мин. сельского хозяйства ФРГ И. Кихле, пред. фракции СДПГ в бундестаге Х. Й. Фогель, премьер-министры западногерманских земель Сев. Рейн-Вестфалия, Саар, Баден-Вюртемберг и Гамбург, делегации фракций СДПГ, СвДП и «зеленых» в бундестаге, профсоюзные и молодежные делегации. Подписано межправительственное соглашение о сотрудничестве ГДР и ФРГ в области культуры (май).

В октябре представители СЕПГ и СДПГ обнародовали совместно разработанные «Принципы создания безъядерного коридора в Центр. Европе». Совместно с ЧССР ГДР предлагает создать в Центр. Европе безъядерный коридор и зону, свободную от химич. оружия.

Были установлены дипломатич. отношения с Вануату (октябрь). К концу 1986 г. ГДР поддерживала дипломатич. отношения со 133 странами. *В. Козликин.*

Культурная жизнь. Литература. В 1986 г. во всех жанрах преобладала современная тематика, хотя многие авторы обращались также и к истории, в частности к недавнему прошлому. В связи с 11-м съездом СЕПГ были выпущены антологии прозы «Современники» и «Мы с тобой на ты», герои которых — люди, отличающиеся активной жизненной позицией. Глубоко укоренившиеся в литературе ГДР темы антифашизма, борьбы за мир, взаимопонимания народов, антиимпериалистич. солидарности нашли свое отражение в таких произведениях, как «Поэт в мирное время», «Письма» Л. Фюрнберга, «Испанский архив» Э. Арендта.

В центре внимания многих авторов находятся повседневные будни с их заботами и тревогами. Характерны в этом отношении роман М. Фиртеля «Боллербок», роман Й. Хаузера «Безмятежные годы семьи Рехлин» или роман Я. Копловица «Незадачливый прогульщик», в котором показаны трудности, испытываемые молодым рабочим, вынужденным приспосабливаться к требованиям научно-технич. революции. Подведение жизненных итогов директором одного предприятия — героем романа В. Крёбера «Исход из сказочной страны» — становится поводом для размышлений об ответственности каждого за свою судьбу и осмысление собственной жизни. Г. Кант в своем сб. рассказов «Бронзовый век» также обращается к повседневному быту, чтобы с юмором и иронией показать в критическом свете его кажущуюся бесхитростность.

Необходимость принять ответственное личное решение в эпоху существования двух немецких государств и междунар. классовых противоречий — проблема, которая нашла свое отражение в новеллах В. Хайдучека («Поездка в Бейрут» и «Заблуждение») и романе К. Новака «Мечты действительно уносят». Автор книги «Неуважительное обхождение» Хельга Кёнигсдорф соотносит свой жизненный опыт с жизнью ученого-физика Лизы Майтнер.

В романе А. Мюллера «Кукольный король и я» показаны социальные преобразования и изменения во взглядах отдельного человека, которые вызвала победа Советской Армии над гитлеровским фашизмом. Роман К. Хайна «Конец Хорна», действие которого развертывается в 50-х гг., отмечен моральным ригоризмом и выдержан в духе притчи; он вызвал разноречивые отклики. О том, как история 20-го столетия отразилась на отдельных человеческих судьбах, повествует роман В. Лихта «Семья Гусманов».

Новые стихотворные произведения принадлежат перу гл. обр. молодых поэтов (Ш. Меншинга, Х. Э. Венцеля, У. Кольбе и др.). *Кристина Хорн.*

Театр. Результаты проходившей в 1986 г. 5-й рабочей мастерской драматич. театра сигнализировали об опасности художественного нивелирования спектаклей. Новым драматургич. произведениям и инсценировкам порой не хватает историч. взгляда, а тем самым и драматич. «дыхания».

Успешно осваивалась советская драматургия. Народный театр в Берлине поставил «Оптимистическую трагедию» В. Вишневского, на четырех сценах была поставлена «Зинаида Зинуля» А. Гельмана; большой интерес у публики вызвали попытки сценического воплощения произведений М. Булгакова («Мастер и Маргарита» в инсценировке Х. Чеховского, Лейпциг) и Ч. Айтматова («И дольше века длится день» в инсценировке У. Пленцдорфа, берлинский Театр им. Максима Горького).

Аспекты, представляющие интерес для современного зрителя, были подчеркнуты в постановке «Эгмонта» И. В. Гёте в берлинском Немецком театре (реж. Ф. Зольтер). Отклик у зрителей вызвали спектакли на тему о человеческих взаимосвязях, взаимоотношении полов: «Пентесилея» Г. Клейста в Дрездене (реж. В. Энгель), «Трилогия страсти» в берлинском Немецком театре («Медея» Еврипида, «Стелла» И. В. Гёте и «Пляска смерти» А. Стриндберга, реж. А. Ланг).

«Берлинер-ансамбль» гастролировал в Испании, «Комише опер» — в Австрии, драматические труппы из Дрездена и Шверина выезжали в Дюссельдорф и Саарбрюккен (ФРГ). *Эрика Штефан.*

Музыка. В 1986 г. в муз. театрах состоялись премьеры произведения Р. Бредемайера «Кандид» (по Вольтеру), «Сцен для двух певцов и 15 инструментов „Белая Роза“» У. Циммермана (об антифашистской группе Сопротивления, созданной семьей Шолль), муз. сказки для детей «Вшестером всю землю обойдем» В. Хокке, оперы-бурлеска «Краквиль, или Невинная грешница» К. Швена, а также мюзиклов Т. Бюркхольца, Г. Кнайфеля и Г. Зибхольца.

В новой камерной музыке все шире использовались электронные средства, что характерно, например, для произведения Г. Катцера «Сон» для магнитофонной ленты и актера, произведения Н. Рихтера де Вре «Пешком в Исландию» для двух инструменталистов и магнитофонной ленты, композиции К. Мюнха «Монолог» для магнитофонной ленты со сценическим действием. Своеобразная звуковая дифференциация прослеживается в новых произведениях Рут Цехлин («Констелляции» для 10 медных духовых инструментов, «Памяти И. С. Баха» для 14 голосов, музыка к рассказу Ингеборг Бахман «Письмо в двух вариантах» для виолончели, гобоя, литавр и чтеца, «Три ночные серенады в честь Клаудии» для флейты, «Памяти Беттины фон Арним» для клавесина).

Во многих сольных концертах предпочтение отдается «особым» инструментам — литаврам у Ш. Шлайермахера и Р. Храски, ксилофону у Р. Каллеске — или они комбинируются с необычным составом, как, например, виолончель с 26 солистами у Ф. Шенкера.

Как и в предыдущие годы, многие новые произведения призывали к борьбе за сохранение мира. Среди них 2-я симфония («Предупреждение») Г. Нойберта и вокальная симфония П. Хермана на слова «Величия и нищеты» И. Бехера. Сюда примыкают и привлекшие большое внимание две композиции: оркестровая музыка «Помни семикратно», написанная советскими композиторами В. Довганем, И. Красильниковым и А. Мартинайтисом вместе с композиторами ГДР Ш. Каровом, Б. Франке, Т. Хайном и Х. Цапфом, а также песни для оркестра «Мысли к съезду» В. Лессера, Э. Майера, Р. Бредемайера, Ф. Шенкера и У. Циммермана.

З. Маттус написал концерт для оркестра «Невеста ветра», Г. Кохан — Оркестровую прелюдию и Концертные сцены для 27 инструменталистов, Г. Катцер — «Конфронтацию» для гобоя и камерного оркестра, Т. Мюллер — оркестровую музыку «Следы», Х. Венцель — Концерт для оркестра. *У. Клемент.*

Кино. В 1986 г. было создано 13 художеств. фильмов, в т. ч. 4 для юных зрителей.

Из фильмов, посвященных современности, наиболее значительно как по своему содержанию, так и по художеств. воплощению «Светловолосое танго» Л. Варнеке. В нем рассказывается о чилийском эмигранте, который, несмотря на оказываемую ему поддержку и на участие окружающих, чувствует себя одиноким и не может преодолеть этого состояния. В художеств. отношении «Светловолосому танго» уступает интересная картина Х. Брандта «Шляпа бригадира». Речь в ней идет о трудовой морали, справедливости, гласности. Среди прочих фильмов на современную тему несколько выделяется «Школа вождения автомобиля» Б. Штефана, комедия, герои которой, став обладателями автомобиля, учатся его водить и попадают при этом в смешные ситуации; успеху картины способствовала выразительная игра И. Гудцуна и О. Меллиса в ролях ученика и учителя. Все остальные фильмы, посвященные современности,

не смогли подняться выше среднего уровня. Даже фильм «Так много мечтаний», созданный таким опытным режиссером, как Х. Каров, не оправдал возлагавшихся на него надежд. Речь в нем идет о праве на счастье уже зрелой женщины, о гармонии между личным и общественным. Великолепным было только исполнение главной роли Юттой Ваховьяк.

Высоким художеств. уровнем отличаются два фильма о периоде фашизма в Германии: «Дом у реки» Р. Грефа и «Служанка Хильда» Г. Рюккера. События первого фильма разворачиваются во время второй мировой войны, после нападения Германии на СССР. Политич. взгляды семьи рыбака, ослепленной нацистской пропагандой, постепенно меняются и семья восстает против существующего порядка. Наиболее впечатляют в этом фильме женские образы, созданные Юттой Ваховьяк, Катрин Засс, Коринной Харфуш и Иоганной Шалль. В картине «Служанка Хильда» рассказывается о судьбе молодой немки, эмигрировавшей в Чехословакию в поисках своего возлюбленного, преследуемого нацистами. К годам фашизма обращается и фильм Х. Дзюбы «Ян на барже», предназначенный для молодежной аудитории. Подросток ищет своего отца, спасающегося от нацистов. Он учится умению постоять за себя, разбираться в людях и вещах, не дать обмануть себя внешнему блеску.

И. Райхов.

Изобразительные искусства. В 1986 г. многие выставки и другие мероприятия были связаны с 11-м съездом СЕПГ и подготовкой к 10-й выставке искусств. В их числе — конкурс и выставка «Мир на все времена», выставки по случаю 30-летия Нац. народной армии, конкурсы плакатов и художеств. фотографии. Прикладное искусство демонстрировалось на 4-м квадриеннале художеств. ремесел социалистич. стран в Эрфурте, 2-й нац. выставке работ по металлу в Галле. Значительным событием стал 21-й рабочий фестиваль в Магдебурге, сопровождавшийся выставками «Народное творчество ГДР в 1986 г.» и «Графика в борьбе наших дней». В ФРГ были организованы обзорные выставки «Художницы ГДР» и «Искусство ГДР в 80-е гг.», в ПНР — выставка «Скульптура и рисунки скульпторов ГДР», на Кубе — выставка «Политический плакат ГДР». Наряду с крупными экспозициями историч. характера («Экспрессионизм и авангард в Германии 1905—1928» в Берлине, «Фридрих II и искусство» и «Мировые события и их отражение в Бранденбурге» в Потсдаме, «Барокко Дрездена» в Эссене, ФРГ) состоялись многочисленные коллективные и персональные выставки работ художников и скульпторов ГДР. Были организованы также 1-я выставка молодых берлинских художников, выставки «Рисунки скульпторов ГДР», «Скульптура ГДР на открытом воздухе», «Лейпцигские художники», «Мартин Лютер в изобразительном искусстве 16—20 вв.» и др.

Открыты мемориал Маркса и Энгельса и памятник Эрнсту Тельману, за создание которых архитектор Л. Энгельхардт, а также советский скульптор Л. Кербель были отмечены гос. премией 1-го класса.

Г. Майснер.

Архитектура. В области градостроительства и архитектуры рельефно обозначилась тенденция к гармоничному сочетанию новых и реконструируемых старых зданий. Вступившая 1 января 1986 г. в силу «Комплексная директива по планированию градостроительства и оформлению жилых массивов на период 1986—90 гг.» обобщает накопленный опыт в старых городских центрах как синтез нового строительства и реконструкции применительно к местным условиям, в зависимости от величины города.

Удалось добиться такого расширения номенклатуры выпускаемых строительных деталей, что теперь промышленная технология строительства может обеспечить застройку, индивидуальную для каждого района и квартала. Примерами такого рода, отмеченными гос. премией ГДР в области архитектуры, являются жилые кварталы «Брунос Варте» в Галле, Бланкенбургерштрасе в Заальфельде и реконструированный Старый город в Висмаре. Большое внимание уделялось также промышл. строительству, применительно к которому выработалась (как об этом свидетельствует, например, удостоенный гос. премии комплекс предприятий по производству телевизионных кинескопов в г. Черниц) своя эстетика компактного, красочного и структурно гармоничного объекта.

Задачей первостепенной важности было дальнейшее формирование архитектурного облика Берлина в связи с отмечаемым в 1987 г. 750-летним юбилеем города. В основу застройки здесь положена детально разработанная урбанистическая концепция, которая включила в себя самые различные элементы исторически сложившегося облика города (жилые кварталы, разнообразные сочетания улиц и площадей, аллеи, зеленые массивы, уличные кафе, разнообразные решения лоджий, мезонинов, фасадов и т. д.). Такие решения, ориентированные на традиции городской застройки, присущи не только старым, но и новым кварталам (Берлин-Марцан, Хоэншёнхаузен, Хеллерсдорф). Ярким примером бережного отношения к архитектурному наследию явилась тщательная реконструкция Гос. оперного театра (вновь открыт в 1986 г.).

Г. Майснер.

ГИБРАЛТА́Р

Г. — английское владение на юге Пиренейского п-ова (переход Г. к Великобритании оформлен Утрехтским договором 1713 г.). Военно-морская и военно-воздушная база Великобритании, имеющая важное стратегич. значение для НАТО. Площадь — 6,5 км². Население (без персонала военной базы) — 30 тыс. чел. (1985 г.), гл. обр. гибралтарцы, а также англичане и испанцы. Офиц. язык — английский.

Управляется английским губернатором, который является главнокомандующим вооруж. силами (Великобритания несет ответственность за внешнюю политику, оборону и внутр. безопасность Г.), утверждает законы, принятые Палатой собрания (законодат. орган), и сам обладает спец. законодат. полномочиями. Палата собрания состоит из 15 избираемых и 3 назначаемых членов. После выборов 1984 г. Лейбористская партия Гибралтара — Ассоциация развития гражданских прав (лидер — Дж. Хассан) имеет 8 мест из 15, Социалистическая лейбористская партия Гибралтара (лидер — Дж. Боссано) — 7 мест. Имеется Совет Министров, в компетенцию которого входит внутр. самоуправление (кроме вопросов безопасности); он возглавляется главным министром (с 1972 г. — Дж. Хассан).

Экономика Г. ориентирована прежде всего на обслуживание английской военной базы, заходящих судов (св. 3 тыс. в год), а также ин. туристов. Ок. 60% товарооборота приходится на Великобританию. Внешнеторговый и бюджетный дефицит компенсируется гл. обр. английскими субсидиями и доходами от туризма.

В 1986 г. Испания продолжала настаивать на переходе территории Г. под свой суверенитет. Каких-либо договоренностей, способствующих решению англо-испанского спора о Г., достигнуто не было.

ГОНДУРА́С
(Республика Гондурас)

Общие сведения. Г. — государство в Центр. Америке. Площадь — 112,1 тыс. км². Население — 4,37 млн. чел. (оценка, 1985 г.), из них 86% — метисы, 10% — индейцы. Господств. религия — католицизм. Офиц. язык — испанский. Столица — Тегусига́льпа (св. 500 тыс. жит., 1984 г., оценка).

Государственный строй. По конституции глава государства и правительства — президент, избираемый на 4 года; с 27 января 1986 г. — Х. С. Аскона Ойо. Высший орган законодат. власти — однопалатный Нац. конгресс (132 деп., избираемых на 4 года). Мин. ин. дел — К. Лопес Контрерас (с января 1986 г.).

Политические партии и профсоюзы. Либеральная партия Г. (ЛПГ). Осн. в 1891 г. Правящая. Выражает интересы крупной финанс. буржуазии и латифундистов, тесно связана с иностр. капиталом. Лидер — Х. С. Аскона Ойо. Национальная партия. Осн. в 1891 г. Выражает интересы зем. олигархии и высшего духовенства,

сотрудничает с реакц. военщиной. Партия обновления и национального единства (ПОНЕ). Осн. в 1978 г. Партия средней буржуазии. Лидер — М. Фернандес. Христианско-демократическая партия (ХДП). Осн. в 1977 г. Объединяет представителей интеллигенции, средних слоев населения, части трудящихся. Лидер — Э. Корралес Падилья.

Коммунистическая партия Г. (КПГ). Осн. в 1927 г. Находится на нелегальном положении. Ген. секретарь ЦК — Р. Падилья Руш.

Конфедерация трудящихся Г. (КТГ). Осн. в 1964 г. Включает Центр. федерацию свободных профсоюзов Г., Профсоюзную федерацию трудящихся Г. и Нац. крест. ассоциацию Г. 400 тыс. чл. Входит в МКСП и ОРИТ. Имеются и др. проф. орг-ции.

Экономическое положение. В 1985 г., по предварит. данным, ВВП увеличился на 3% (в 1984 г.— на 2,8%) и составил 3142 млн. долл. в ценах 1984 г. Структура ВВП в 1984 г. (в % к итогу, на базе цен 1984 г.): с. х-во (включая рыболовство и лесозаготовки) — 31,4, обрабат. пром-сть — 14, горнодоб. пром-сть — 2,1, транспорт и связь — 6,8, стр-во — 4,1, электроэнергетика, газо- и водоснабжение — 2; доля валовых инвестиций в ВВП — 17,9%. Уровень безработицы, по офиц. данным, в 1985 г. — 8,9 % трудоспособного населения. Индекс розничных цен (1980 г. = 100) в 1985 г.— 140.

В с. х-ве занято св. 50% экономически активного населения. По предварит. данным и оценкам ФАО, сбор в 1985 г. (тыс. т, в скобках — уточн. данные за 1984 г.): бананы — 1300 (1250), кофе — 84 (73), кукуруза — 550 (552), сорго — 50 (56), рис (необрушенный) — 56 (53), фасоль — 48 (52), сах. тростник (млн. т) — 3,9 (3,3). Поголовье (тыс., оценка на 1985 г.) кр. рог. скота — 2508, свиней — 410. Произ-во в 1985 г. (тыс. т) говядины и телятины — 39, свинины — 10, молока — 280, сахара — 235.

Добыча в 1985 г. (тыс. т) свинца — 21, цинка — 44, серебра (т) — 83; произ-во цемента — 347 тыс. т (1985 г.). Потребление электроэнергии — 1132 млн. кВт·ч (1985 г.).

Длина ж. д.— ок. 1 тыс. км; автодорог — 18,3 тыс. км, в т. ч. с твердым покрытием — 1,8 тыс. км. Автопарк — 115 тыс. машин.

В 1985 г. (в млн. долл., в скобках — уточн. данные за 1984 г.) экспорт — 805 (746), в т. ч. (в %, 1984 г.) бананы — 31, кофе — 23, древесина — 5, сахар — 3, мясо — 3; импорт — 954 (880), в т. ч. (в %, 1984 г.): сырьевые товары — 35, топливо — 22, инвестиционные товары — 19; потребит. товары — 24. Осн. торг. партнеры: США (ок. 50% товарооборота), страны ЕЭС, страны ЦАОР, Япония, Мексика и Бразилия (в импорте).

Дефицит бюджета гос. сектора в 1985 г.— 13% ВВП. Дефицит платежного баланса по текущим операциям в 1985 г.— 263 млн. долл. На конец 1986 г. внеш. долг по использованным займам, включая частный (млн. долл.),— 2880 (в 1985 г.— 2615). Резервы иностр. валюты в ноябре 1986 г.— 93 млн. долл.

Денежная единица — лемпира. 1 лемпира = 0,5 долл. США (декабрь 1986 г.).

Важнейшие события и внешняя политика в 1986 г. В январе был приведен к присяге новый президент страны — Х. С. Аскона Ойо, победивший на выборах в ноябре 1985 г. Патриотич. силы страны продолжали по-прежнему выступать с требованиями решения неотложных социально-экономич. проблем (проведение агр. реформы, решение жилищной проблемы, мед. обслуживание и др.), демократизации политич. и обществ. жизни. Трудящиеся выступали за вывод из страны амер. оккупац. войск и банд «контрас», против проведения амер. воен. маневров (учения амер. войск на территории Г. проводились неоднократно). В течение года прошли забастовки горняков на шахте «Росарио рисорсес корпорейшен», контролируемой амер. капиталом (июль), служащих Нац. агр. ин-та (май) и др. Продолжало набирать силу движение крестьян за землю. В мае в разгар весенне-полевых работ в департаментах Оланчо, Чолутека, Кортес, Колон и др. зафиксировано 170 случаев захвата пустующих зем. участков.

Состоялся (январь) 4-й съезд КПГ. Были приняты новая программа и устав партии. Сформированы руководящие органы партии. Ген. секретарем ЦК КПГ вновь избран Р. Падилья Руш.

Х. С. Аскона Ойо выезжал в США (январь, май). Г. посетили президент Эквадора Л. Фебрес Кордеро (май), спец. представитель президента США в Центр. Америке Ф. Хабиб, командующий юж. воен. округом США ген. Дж. Гэлвин (сентябрь), зам. гос. секретаря США по политич. вопросам М. Армакост (октябрь).

И. Булычев (политика), А. Валуев (экономика).

ГОНКО́НГ, см. Сянган.

ГРЕНА́ДА

Общие сведения. Г.— государство на одноименном о-ве и примыкающих к нему с С. мелких о-вах в Карибском море в юго-вост. части архипелага М. Антильские о-ва. Входит в Содружество. Площадь — 344 км². Население — 110 тыс. чел. (1984 г.), б. ч. негры (53%) и мулаты (42%). Большинство верующих — христиане (католики, англикане и др.). Офиц. язык — английский. Столица и гл. порт — Сент-Джо́рджес (35 тыс. жит.).

Государственный строй. Глава государства — англ. королева, представленная губернатором (П. Скун). Формально (с декабря 1984 г.) законодат. власть принадлежит парламенту (П; 15 деп.). Премьер-министр — Г. Блейз. Мин. ин. дел — Б. Джоунс.

Политические партии и профсоюзы. Новая национальная партия (ННП). Правящая. Осн. в 1984 г. 14 мест в П. Лидер — Г. Блейз. Объединенная лейбористская партия (ОЛП). Восстановлена в 1984 г. Оппозиционная. 1 место. Лидер — Э. Гейри. Патриотическое движение имени Мориса Бишопа (ПДМБ). Осн. в 1984 г. Оппозиционная. Лидер — К. Рейдикс.

Совет профсоюзов Г. Осн. в 1955 г. 5 тыс. чл. Входит в МКСП. Пред.— П. Луизон. Объединенный союз рабочих. Осн. в 1958 г. 1,4 тыс. чл. Пред.— У. Хейес. Союз учителей Г. Осн. в 1913 г. 1,3 тыс. чл. Пред.— Д. Летт.

Экономическое положение. В 1983 г. ВВП (в текущих ценах) составил 107,6 млн. долл. Структура ВВП (в %, 1980 г.): с. х-во — 26,2, пром-сть — 2,4, стр-во — 10,7, транспорт и связь — 5,9, торговля — 16,3, обслуживание (включая туризм) — 38,5.

В 1984 г. под с.-х. угодьями было занято 15 тыс. га. На долю Г. приходится 1/3 мирового произ-ва мускатного ореха (2-е место в мире после Индонезии). В 1985 г. сбор (тыс. т): мускатный орех — 2, фрукты — 18 (в т. ч. бананы — 8, цитрусовые — 3, манго — 2, авокадо — 2), сах. тростник — 4, кокосовые орехи — 8, бобовые — 1, овощи — 1. Культивируются также какао, хлопчатник, маниок, батат, ямс, кукуруза, кофе, гвоздичное дерево и ваниль. Поголовье (тыс., 1985 г.) кр. рог. скота — 4, свиней — 11, овец — 17, коз — 14. Улов рыбы, др. морепродуктов — 0,6 тыс. т (1984 г.).

Пром-сть развита слабо и занята переработкой с.-х. сырья: мускатного ореха, сах. тростника, копры. Мощность электростанций — 8 тыс. кВт, произ-во электроэнергии — 25 млн. кВт·ч (1983 г.).

Длина автодорог — 980 км, из них 766 с твердым покрытием. Автопарк — 9,5 тыс. машин (1984 г.).

В 1985 г. (млн. вост.-кариб. долл.) экспорт — 59, импорт — 186. Осн. статьи экспорта (в %, 1984 г.): какао-бобы — 26, бананы — 17, мускатный орех и продукты его переработки — 14,9; импорта: топливо, продовольствие, пром. товары, оборудование и трансп. средства, пиломатериалы, удобрения. Осн. торг. партнеры в 1984 г.: США, Великобритания, страны Кариб. сообщества (КАРИКОМ).

В 1985 г. Г. посетили 143 тыс. туристов (включая круизных). Денежная единица — восточнокарибский доллар; 2,7 вост.-кариб. долл. = 1 долл. США (сентябрь 1986 г.).

Важнейшие события и внешняя политика в 1986 г. Социально-экономич. и внутриполитич. положение на Г. продолжало оставаться крайне нестабильным. Разрушив социально-экономич. структуру, созданную в период правле-

ния прогрессивного правительства во главе с М. Бишопом, амер. оккупанты и послушное им пр-во Г. Блейза не смогли противопоставить ей эффективную альтернативу. Ими была окончательно упразднена обществ. система образования и здравоохранения на Г., денационализированы гос. предприятия. Полученные от США займы привели к увеличению внеш. задолженности страны. Число безработных на Г. превысило 1/3 трудоспособного населения. Дефицит внешнеторг. баланса в 1986 г. увеличился на 33%.

На этом фоне усилились разногласия между 3 партиями, входящими в ННП, в частности обострилась борьба за пост зам. лидера партии. На очередном съезде ННП в декабре зам. ее лидера был избран мин. труда Ф. Алексис, лидер входящей в ННП партии Демократическое движение Г.

Г. Блейз выезжал на Ямайку (участвовал в совещании глав и представителей 8 англоязычных кариб. стран), в Гайану (июль, участвовал в совещании глав стран КАРИКОМ, посв. экономич. проблемам региона), Б. Джоунс — в Белиз (июнь, участвовал в совещании министров ин. дел стран КАРИКОМ). Г. посетил президент США Р. Рейган (февраль; провел встречу с премьер-министрами 8 стран КАРИКОМ). В апреле — мае Г. приняла участие в воен. маневрах, проведенных США в басс. Кариб. моря.

В. Булавин.

ГРЕЦИЯ
(Греческая Республика)

Общие сведения. Г.— государство в Ю.-В. Европе. Площадь — 131,9 тыс. км². Население — 10 млн. чел. (1986 г.). Ок. 95% населения — греки. Офиц. язык — греческий. Господствующая религия — православная. Столица — Афины. «Большие Афины» (Афины и Пирей с пригородами) насчитывают 3,3 млн. жит.

Государственный строй. Г.— президентская парламентская республика. Президент избирается однопалатным парламентом на 5 лет. В марте 1986 г. парламент одобрил предложенные правящей партией ПАСОК поправки к конституции, которые ограничили широкие до этого полномочия президента, касавшиеся прежде всего смещения правительства, роспуска парламента, объявления досрочных выборов, проведения референдумов и т. д. Президент — Х. Сардзетакис.

Парламент (300 депутатов) избирается на 4 года. В начале 1987 г. ПАСОК имела в парламенте 156 мест, НД — 110, КПГ — 10, ДО — 10, представители мелких партий и независимые — 14.

Правительство состоит из представителей ПАСОК. Премьер-министр — А. Папандреу. Мин. ин. дел — К. Папульяс.

Политические партии и профсоюзы. Всегреческое социалистическое движение (греческое сокращение — ПАСОК). Осн. в 1974 г. Выступает с социал-реформистских позиций. Ок. 200 тыс. членов. Пред. — А. Папандреу. Новая демократия (НД). Создана в 1974 г. на основе Нац. радикального союза. Правая партия. Пред.— К. Мицотакис. Демократическое обновление (ДО). Создана в 1985 г. откололвшимися от НД депутатами, несогласными с линией К. Мицотакиса. Пред.— К. Стефанопулос.

Коммунистическая партия Г. (КПГ). Осн. в 1918 г. Ген. секретарь ЦК КПГ — Х. Флоракис.

Существует также св. 10 других политич. партий и группировок, имеющих незначит. влияние.

Большинство отраслевых и региональных профорганизаций страны входят во Всеобщую конфедерацию трудящихся Г. (ВКТГ).

Экономическое положение. В 1986 г. ВВП в неизменных ценах увеличился на 0,6% (в 1985 г.— на 1,8%), гл. обр. в результате роста с.-х. производства и объема предоставленных услуг. Совокупный внутр. спрос сократился на 1,7%. Валовые капиталовложения уменьшились на 5%, в т. ч. государственные — на 16% (объем частных капиталовложений увеличился на 3%). Розничные цены повысились на 17% (в 1985 г.— на 25%), оптовые — на 12%. Число безработных составило ок. 300 тыс. (7,8% экономически активного населения). Дефицит гос. бюджета достиг 630 млрд. драхм (13% ВВП).

Несколько улучшилось валютное положение страны. Дефицит платежного баланса по текущим операциям сократился на 46% — до 1756 млн. долл., что произошло в результате уменьшения отрицат. сальдо торгового баланса (на 11%) и увеличения поступлений по статьям невидимого экспорта (на 22%). В частности, поступления из фондов ЕЭС увеличились на 60%, доходы от туризма — на 28%, денежные переводы из-за границы — на 13%. Доходы от судоходства, напротив, сократились на 5%. Чистый приток капитала из-за границы составил 1923 млн. долл.

Промышленность. Объем пром. производства (без строительства) в 1986 г. увеличился на 1,2%. Продукция обрабатывающей пром-сти выросла на 0,8% (в 1985 г.— на 1,2%), при этом выпуск потребит. товаров увеличился на 1,9%, товаров длительного пользования — на 0,3%, а производство средств производства сократилось на 0,9%. Прирост продукции был наиболее значительным в таких отраслях, как нефтеперерабатывающая (19%), целлюлозно-бумажная (18%), производство напитков (14%), металлообрабатывающая (13%), транспортное машиностроение (10%), текстильная (8,5%). Уменьшился объем производства в мебельной (на 20%), полиграфической (на 18%), пищевой (на 10%), резинотехнической (на 9%), машиностроительной (на 9%), электротехнической (на 4%), химической (на 3%) отраслях. Добыча полезных ископаемых увеличилась на 0,8%. Объем нового строительства вырос на 10%.

Установленная мощность электростанций, входящих в единую энергосистему Г., составила 6,8 млн. кВт, в т. ч. ТЭС — 5,1 млн. кВт, ГЭС — 1,7 млн. кВт. В 1986 г. вступил в строй 4-й блок ТЭС «Айос Димитриос», сооруженный с помощью СССР.

Производство некоторых видов промышленной продукции

Виды продукции	1984 г.	1985 г.	1986 г.*
Нефть, тыс. т	1300	1350	1400
Лигнит, млн. т	24,0	33,5	37,0
Бокситы, млн. т	2,3	2,4	2,4
Ферроникелевые руды, млн. т	2,6	2,7	2,4
Электроэнергия, млрд. кВт·ч	23,3	24,0	25,6
Сталь, тыс. т	720	750	760
Глинозем, тыс. т	500	520	510
Алюминий, тыс. т	160	156	155
Цемент, млн. т	14,6	13,0	13,5
Минер. удобрения, тыс. т	1850	1900	2000
Текстильное волокно, тыс. т	180	185	195

* Предварительные данные.

Сельское хозяйство. Объем с.-х. производства в 1986 г. увеличился на 1,4%, в т. ч. в растениеводстве — на 1,8%, животноводстве — на 0,7%. Насчитывалось 930 тыс. голов кр. рог. скота, 7,9 млн. овец, 1,3 млн.

Сбор с.-х. культур и производство некоторых видов с.-х. продукции (тыс. т)

Культура или продукт	1984 г.	1985 г.	1986 г.*
Пшеница	2309	1789	2500
Ячмень	890	619	744
Овес	67	65	70
Кукуруза	2091	1806	2060
Рис	92	105	102
Сахарная свекла	1789	2506	2600
Картофель	1053	970	700
Табак	142	150	152
Хлопок-сырец	432	493	536
Цитрусовые	994	868	990
Виноград	231	236	250
Виноградное вино	510	500	480
Изюм	170	170	175
Маслины	149	165	175
Оливковое масло	293	361	260
Молоко	1658	1665	1716
Мясо	489	490	507

* Предварительные данные.

свиней, 4,7 млн. коз, 33 млн. голов домашней птицы. В с. х-ве использовалось 250 тыс. тракторов, 6,5 тыс. комбайнов.

Транспорт. В течение 1986 г. численность судов морского торгового флота Г. уменьшилась на 13% и составила к концу года 2225 единиц (суда водоизмещением 100 бр. рег. т и более) общим тоннажем 25,9 млн. бр. рег. т. Кроме того, греческим судовладельцам принадлежало 295 судов (5,3 млн. бр. рег. т), плавающих под флагами других стран. Автопарк — 1,9 млн. автомобилей, в т. ч. 1,3 млн. легковых.

Внешняя торговля. Внешнеторговый оборот в текущих ценах составил в 1986 г. 14 597 млн. долл. (уменьшился по сравнению с 1985 г. на 2%). Экспорт увеличился на 4,9% (до 4503 млн. долл.), импорт сократился на 4,4% (до 10 094 млн. долл.) вследствие уменьшения расходов на закупки нефти. Дефицит торгового баланса снизился до 5591 млн. долл. Главные торговые партнеры Г. (в % к обороту): ФРГ (19), Италия (11), США (9), Франция (8), Нидерланды (5,3), Великобритания (4,6), Саудовская Аравия (4,2). Доля ЕЭС во внешнеторговом обороте — 58%, арабских стран — 18%, европейских социалистич. стран — 6,5%.

Туризм. В 1986 г. количество иностр. туристов, посетивших Г., увеличилось на 3% (до 7,2 млн.); поступления от туризма выросли до 1830 млн. долл.

Финансы. Запасы золота и иностр. валюты в конце 1986 г. составили 2200 млн. долл. Гос. долг увеличился на 14,7% и достиг 3067 млрд. драхм (62% ВВП), в т. ч. внешний — 1193 млрд. драхм.

Денежная единица — драхма. В течение 1986 г. курс драхмы по отношению к валютам основных капиталистич. стран Зап. Европы упал на 7%, а по отношению к доллару США вырос на 6,8%. В декабре 1986 г. 139 драхм равнялись 1 доллару США.

Важнейшие события 1986 г. Итоги состоявшихся в октябре выборов в органы местного самоуправления отразили рост недовольства населения обострением социально-экономич. проблем, замедлением процесса демократич. преобразований в стране. ПАСОК, сохранив за собой почти половину муниципалитетов (146 из 303), вместе с тем потерпела поражение в крупнейших городах страны — Афинах, Салониках, Пирее, где победу одержала НД. КПГ укрепила свои позиции: в 53 муниципалитетах мэрами были избраны выдвинутые ею кандидаты.

Правительство стремилось избегать конфронтации с местным и иностр. крупным капиталом, принимало меры по привлечению частных капиталовложений в экономику страны. Оно отменило контроль над ценами на целый ряд товаров, увеличило налоги, что отразилось на положении рабочих, служащих, крестьян, а также мелких и средних предпринимателей. Уступая давлению крупного капитала и партнеров Г. по ЕЭС, правительство сократило средства, выделяемые на финансирование предприятий гос. сектора, объявив, что нерентабельные гос. предприятия будут закрываться и передаваться местным и иностр. инвесторам.

Вместе с тем правительство ПАСОК осуществило ряд мероприятий демократич. характера. Наряду с пересмотром положений конституции в сторону усиления роли парламента, были внесены изменения в парламентский устав, расширившие права представленных в высшем законодат. органе страны мелких партий и группировок. В рамках децентрализации власти принят закон о едином кодексе органов местного самоуправления. Начата реформа высшей школы. Проведена реорганизация службы безопасности, усилен политич. контроль за ее деятельностью.

В правящей партии с беспокойством восприняли итоги муниципальных выборов. На состоявшемся в декабре 20-м пленуме ЦК ПАСОК была выдвинута программа организационной перестройки партии, внесения уточнений в ее идеологич. установки, поставлена задача восстановить доверие масс к ПАСОК. Руководство ПАСОК стало проявлять несколько больший интерес к сотрудничеству с КПГ и другими силами, стоящими на левом фланге политич. спектра.

Обострение социально-экономич. проблем, рост забастовочной борьбы трудящихся правые силы пытались использовать для усиления критики правительства и подрыва его позиций, утверждая, что кабинет ПАСОК не способен справиться с кризисными явлениями в экономике. Активизировала свою деятельность НД. В феврале состоялся ее 2-й съезд.

Сохранялся раскол в руководстве ВКТГ. Прогрессивные профобъединения бойкотировали внеочередной съезд ВКТГ (апрель), мотивируя свое решение недемократич. процедурой избрания делегатов. Они отказались признать избранное на этом съезде руководство и потребовали созыва нового съезда на демократич. началах.

Ширилось антивоенное движение. В Афинах прошел ряд крупных междунар. антивоенных форумов, посвященных Междунар. году мира. В них принял участие А. Папандреу. Одним из таких форумов была Конференция пяти континентов за мир и разоружение (декабрь).

Внешняя политика в 1986 г. Будучи членом НАТО, Г. продолжала тем не менее занимать по основным междунар. проблемам самостоятельные позиции. Она выступала за укрепление мира, прекращение гонки вооружений и разоружение, широкое сотрудничество государств с различными общественными системами, отказывалась поддерживать неконструктивный внешнеполитич. курс США.

Г. приветствовала программу полной ликвидации ядерного оружия к 2000 г., изложенную в Заявлении М. С. Горбачева от 15 января 1986 г., поддержала другие мирные инициативы СССР, неоднократно отмечала важное значение одностороннего советского моратория на любые ядерные взрывы.

Одним из важнейших компонентов внешней политики правительства А. Папандреу стали совместные инициативы шести стран (Аргентины, Г., Индии, Мексики, Танзании и Швеции), последовательно выступавших за немедленное замораживание ядерных арсеналов, их сокращение, вплоть до полной ликвидации, за присоединение США к советскому мораторию на ядерные взрывы и заключение договора о всеобъемлющем запрещении испытаний ядерного оружия, против милитаризации космоса, за сокращение обычных вооружений. А. Папандреу призвал США пересмотреть их отказ соблюдать ограничения, предусмотренные договором ОСВ-2.

Г. выступала за создание в Европе (в частности на Балканах) зон, свободных от ядерного и химического оружия, она положительно оценила выдвинутую государствами — участниками Варшавского Договора программу сокращения вооруж. сил и обычных вооружений в Европе на всей ее территории — от Атлантики до Урала. Греческое руководство высказывалось за укрепление мира и стабильности в Средиземноморье. Агрессивную акцию США против Ливии (апрель) оно квалифицировало как проявление гос. терроризма и угрозу миру.

Подтверждая свою приверженность всеобъемлющему мирному и справедливому урегулированию на Ближнем Востоке, Г. отстаивала, в т. ч. в рамках ЕЭС, идею созыва междунар. конференции по ближневосточной проблеме. Она отказалась присоединиться к антисирийским мерам, навязанным Великобританией партнерам по ЕЭС.

Правительство ПАСОК стремилось стабилизировать отношения с США, перевести их в спокойное русло. Претерпевала эволюцию позиция греческого руководства по вопросу об американских военных базах в Г. Так, вопреки первоначальным заявлениям о том, что базы будут удалены из Г. после 1988 г., оно выразило готовность провести с американской стороной переговоры о заключении нового соглашения об этих базах. Заметно активизировались греко-американские контакты. Афины посетил гос. секретарь США Дж. Шульц (март); в ноябре состоялся ответный визит в США К. Папульяса. Подписаны двусторонние соглашения об обеспечении сохранности военной информации (январь), о сотрудничестве в области оборонной пром-сти (ноябрь) и временное (сроком на 1 год) соглашение о воздушном сообщении. Вместе с тем Г. отклонила просьбу США разрешить модернизацию расположенных на греческой территории складов американского ядерного оружия, подтвердив свое намерение полностью освободить страну от ядерных арсеналов.

Не спадала острота греко-турецких противоречий. Разногласия по-прежнему касались прежде всего разграничения и использования континентального шельфа в Эгейском море, присутствия турецких войск на Кипре. Выступая за обеспечение независимости и территориальной целостности Кипра, Г. подчеркивала необходимость полной демилитаризации острова, выработки новой эффективной системы междунар. гарантий невоенного характера, исключающих одностороннее вмешательство в дела киприотов. Она поддержала предложения СССР «О принципах кипрского урегулирования и путях его достижения» от 22 янва-

ря 1986 г. и высказалась за созыв междунар. конференции по Кипру в рамках ООН.

Состоялся визит Х. Сардзетакиса во Францию (май). Афины посетили премьер-министр Австралии Р. Хоук (апрель), пред. правительства Испании Ф. Гонсалес (декабрь, подписано двустороннее соглашение о сотрудничестве в области обороны), мин. ин. дел Великобритании Дж. Хау (март). Оживились связи с Израилем (в мае с ним подписано соглашение о сотрудничестве в области туризма), хотя Г., несмотря на давление, испытываемое ею со стороны США и ЕЭС, по-прежнему не признавала эту страну де-юре.

Расширялись отношения с развивающимися странами. А. Папандреу был в Индии (январь), Египте (февраль), Таиланде (апрель), Мексике (август). В Афинах находились президент Сирии Х. Асад (май), министры ин. дел Никарагуа (апрель), Эфиопии (июнь) и др.

Продолжали успешно развиваться связи с социалистич. странами. В ходе визита А. Папандреу в НРБ (сентябрь) подписана Декларация о дружбе, добрососедстве и сотрудничестве между Г. и НРБ. Состоялись также визиты А. Папандреу в СФРЮ (январь), СРР (сентябрь). В Г. находились пред. правительства ЧССР Л. Штроугал (октябрь), мин. ин. дел ПНР М. Ожеховский (февраль). В апреле А. Папандреу выезжал в КНР, в июле Г. посетил премьер Гос. совета КНР Чжао Цзыян.

Делегация ПАСОК участвовала, наряду с делегацией КПГ, в работе 27-го съезда КПСС. Г. посетила делегация Верховного Совета СССР (август).

В. Николаев (экономика), Г. Шаповалов (политика).

ДА́НИЯ

(Королевство Дания)

Общие сведения. Д.— государство в Зап. Европе, на п-ове Ютландия, о-вах Зеландия, Фюн и др. Площадь — 43 тыс. км². Население — 5,12 млн. чел. (на 1 января 1987 г.). Офиц. язык — датский. Гос. религия — лютеранская. Столица — Копенга́ген (св. 1 млн. жит., с пригородами).

В состав Д. входят пользующиеся внутренним самоуправлением о-в Гренландия (2,2 млн. км², св. 50 тыс. жит.) и Фарерские о-ва (1,4 тыс. км², ок. 43 тыс. жит.).

Государственный строй. Д.— конституционная монархия. Глава государства — король (королева); с 1972 г.— Маргрете II. Высший орган законодат. власти — фолькетинг (однопалатный парламент; 179 депутатов, избираемых на 4 года), постановления которого за подписью короля (королевы) приобретают силу закона.

На 1 января 1987 г. СДПД имела в фолькетинге 56 мест, КНП — 43, Венстре-либеральная партия — 22, СНП — 23, Радикальная Венстре — 10, Демократы центра — 8, Партия прогресса — 4, Левые социалисты — 3, ХНП — 5, Свободные демократы — 1; по 2 депутата имеют Гренландия и Фарерские о-ва.

Правительство состоит из представителей КНП, Венстре-либеральной партии, Демократов центра и ХНП. Премьер-министр — П. Шлютер (КНП), мин. ин. дел — У. Эллеман-Енсен (Венстре-либеральная партия).

Политические партии и профсоюзы. Социал-демократическая партия Д. (СДПД). Осн. в 1871 г. Входит в Социнтерн. 103 тыс. чл. (1986 г.). Пред.— А. Йоргенсен. Консервативная народная партия (КНП). Осн. в 1915 г. Выражает интересы крупной пром. и фин. буржуазии, помещиков, а также высших чиновников. Ок. 50 тыс. чл. Пред.— П. Шлютер. Венстре-либеральная партия. Осн. в 1870 г. Выражает интересы крупных и средних землевладельцев, а также части пром. буржуазии, связанной с с. х-вом, 87,5 тыс. чл. Пред. — У. Эллеман-Енсен. Христианская народная партия (ХНП). Осн. в 1970 г. Буржуазная, клерикального толка. Ок. 11 тыс. чл. Пред.— Ф. Кофод-Свенсен. Демократы центра. Осн. в 1973—74 гг. выходцами из правого крыла СДПД, к которым примкнула часть бывших членов КНП и ХНП. Ок. 2 тыс. чл. Пред. — Э. Якобсен. Партия прогресса. Осн. в 1972 г. Объединяет гл. обр. консервативно настроенные мелкобурж. круги. Ок. 15 тыс. чл. Пред.— М. Глиструп. Радикальная Венстре. Осн. в 1905 г. Выражает интересы мелкой буржуазии, а также либеральной интеллигенции. Ок. 12 тыс. чл. Пред. — Т. Мёллер. Социалистическая народная партия (СНП). Осн. в 1959 г. Объединяет часть рабочих, служащих и интеллигенции. Ок. 6 тыс. чл. Пред.— Г. Петерсен. Левые социалисты. Осн. в 1967 г. левым крылом СНП. Ок. 2 тыс. чл. Возглавляет партию «коллективное руководство». Свободные демократы. Партия основана в 1984—1985 гг. частью бывших членов Партии прогресса. Пред.— В. Якобсен.

Коммунистическая партия Д. (КПД). Осн. в 1919 г. Пред.— О. Сон (до апреля 1987 г.— Й. Енсен).

Центральное объединение профсоюзов Д. (ЦОПД). Ок. 1,4 млн. чл. Входит в МКСП. Пред. — К. Кристенсен (СДПД).

Экономическое положение. В 1986 г. ВНП увеличился в неизменных ценах, как и в предыдущем году, на 2,5% и составил в текущих ценах 644,0 млрд. крон. В отличие от 1985 г., когда деловая активность стимулировалась гл. обр. ростом экспорта, увеличение ВНП было связано с расширением внутр. спроса, выросшего на 4,2%. При этом инвестиционная активность продолжала падать, тогда как личное потребление увеличилось на 4,3%. Число безработных к концу года несколько сократилось и составило 213 тыс. (7,75% экономически активного населения). Потребит. цены повысились, как и в 1985 г., на 3,5%.

Промышленность. Объем пром. производства в 1986 г. вырос, как и в 1985 г., на 4%, составив ок. 212 млрд. крон (в текущих ценах). Наиболее динамично развивающейся отраслью оставалось машиностроение, продукция которого увеличилась на 7%. Во второй по значению отрасли датской пром-сти — пищевой — произ-во сохранилось на уровне 1985 г. В химической пром-сти отмечен спад производства (на 5,5%). Пром. инвестиции увеличились на 16%; они использовались гл. обр. для обновления основных фондов и для освоения месторождений нефти и газа на континентальном шельфе. Потребление энергии возросло на 4%. Ок. 25% своих потребностей в энергии Д. покрыла из собственных источников.

Производство некоторых видов пром. продукции

Виды продукции	1984 г.	1985 г.	1986 г.
Нефть, млн. т	2,3	2,9	3,6
Электроэнергия, млрд. кВт·ч	19,0	20,5	22,5
Сталь, тыс. т	545	530	550
Прокат, тыс. т	462	511	530
Цемент, тыс. т	2500	2450	2400
Минеральные удобрения, тыс. т	1260	1150	1100
Рыбная мука, тыс. т	430	460	450
Сахар (в пересчете на сырец), тыс. т	510	505	515
Сухое и сгущенное молоко, тыс. т	145	145	150
Суда (закончено постройкой), тыс. бр. рег. т	270	245	235

Сельское хозяйство. Объем с.-х. производства увеличился в 1986 г. на 1,3%; выросла как животноводческая, так и растениеводческая продукция. Производство мяса, молока, масла и др. продуктов животноводства лимитировалось квотами, определяемыми ЕЭС. Поголовье (млн., на декабрь 1986 г.) кр. рог. скота — 2,5 (в т. ч. коров —

Производство важнейших продуктов животноводства (тыс. т)

Виды продукции	1984 г.	1985 г.	1986 г.
Молоко	5033	4898	5098
Масло	103	110	110
Сыр	295	256	253
Яйца	77	77	76
Мясо	1466	1517	1520
в т. ч. свинина	1089	1150	1163

0,94), свиней — 9,0. Средний надой молока от одной коровы — ок. 6 тыс. кг.

Зерновых собрано ок. 8 млн. т. Средняя урожайность зерновых — ок. 50 ц/га. В 1986 г. в с. х-ве насчитывалось св. 170 тыс. тракторов, 35,4 тыс. комбайнов.

Сбор и урожайность основных с.-х. культур

Культура	Сбор (тыс. т)			Урожайность (ц/га)		
	1984 г.	1985 г.	1986 г.	1984 г.	1985 г.	1986 г.
Пшеница	2446	1996	2000	58,0	58,1	58,3
Рожь	608	560	600	49,1	45,4	43,6
Ячмень	4862	5202	5000	51,4	48,1	48,4
Овес	158	171	180	46,3	46,1	...
Картофель	1121	1073	1200	358	353	359

Рыболовство. В 1986 г. выловлено 1,6 млн. т рыбы (в 1985 г. — 1,8 млн. т).

Транспорт. В 1986 г. морской торговый флот Д. насчитывал 556 судов (на 25 судов меньше, чем в 1985 г.) общим тоннажем 4,5 млн. бр. рег. т. На конец 1986 г. насчитывалось 1,6 млн. легковых автомобилей, 180 тыс. комбинированных, 90 тыс. грузовых автомашин.

Внешняя торговля. Товарооборот в 1986 г. снизился по стоимости на 3,4% и составил 359 млрд. крон. Стоимость экспорта уменьшилась на 4% (до 173 млрд. крон), стоимость импорта — на 2,9% (до 186 млрд. крон). Внешнеторговый дефицит вырос с 11,3 млрд. крон в 1985 г. до 12,8 млрд. крон. 69,4% экспорта — пром. товары (в т. ч. 23,1% — машины и оборудование), 16,6% — с.-х. товары. 47,9% импорта — сырье и полуфабрикаты (в т. ч. 8,9% — энергетич. сырье), 29,7% — машины и оборудование, 21,6% — товары широкого потребления. На долю стран ЕЭС пришлось 49,3% внешнеторгового оборота (на ФРГ — 26%, на Великобританию — 13%), стран ЕАСТ — 23,5% (на Швецию — 15,7%).

Финансы. Золотые и валютные резервы значительно уменьшились; на конец 1986 г. они оценивались в 34,6 млрд. крон. Впервые с 1975 г. гос. бюджет сведен с положит. сальдо (в сумме 23,2 млрд. крон). Дефицит платежного баланса по текущим операциям достиг рекордного для страны уровня в 34,5 млрд. крон. Внешний долг Д. вырос по сравнению с 1985 г. на 18 млрд. крон и составил 262 млрд. крон (св. 40% стоимости ВНП).

Денежная единица — датская крона. 7,3 кроны = 1 долл. США (конец 1986 г.).

Важнейшие события 1986 г. Внутриполитич. положение по сравнению с предыдущим годом было относительно стабильным. Используя поддержку не входящей в правительственную коалицию партии Радикальная Венстре, кабинет П. Шлютера продолжал реализацию разработанной им программы «жесткой экономии», предусматривающей сокращение гос. расходов на социальные нужды и повышение косвенных налогов. Эта тенденция отразилась и в структуре утвержденного парламентом гос. бюджета на 1987 г. Весной и осенью состоялись массовые выступления трудящихся, протестовавших против мер «жесткой экономии».

Продолжало падать влияние Партии прогресса; еще один депутат от нее перешел в КНП. В результате раскола партии Левые социалисты два депутата парламента вышли из нее и присоединились к СНП.

Набирало силу антивоенное движение. Как показали результаты опроса общественного мнения (сентябрь), 70% датчан выступали против размещения в Зап. Европе американских ядерных ракет средней дальности, а $^2/_3$ поддерживали создание безъядерной зоны на Севере Европы. По инициативе датских борцов за мир и миролюбивой общественности других стран в октябре в Копенгагене состоялся Всемирный конгресс, посвященный Международному году мира (см. раздел «Важнейшие международные конференции»).

Внешняя политика в 1986 г. по-прежнему была основана на участии страны в НАТО, а также в ЕЭС. Вместе с тем Д. продолжала проводить в рамках НАТО «политику оговорок» по ряду важных вопросов. В фолькетинге сохранялось возглавляемое СДПД «антиракетное большинство», которое выступало против развертывания в Зап. Европе американских ядерных ракет средней дальности и выплаты доли Д. на создание инфраструктуры для этих целей, против осуществления СОИ и любых других программ, ведущих к милитаризации космоса, за соблюдение договора ОСВ-2 и договора о ПРО, за замораживание и последующее сокращение ядерных арсеналов. В течение года приняты 4 парламентские резолюции: против ядерных испытаний; против производства новых видов химического оружия; в пользу заключения междунар. договора о неприменении ядерного оружия; в поддержку идеи создания безъядерной зоны на Севере Европы (в последней резолюции указывалось, что ввезти ядерное оружие в Д. можно только с разрешения фолькетинга).

В органах НАТО Д. выступила против планов производства новых видов химического оружия и его развертывания в Зап. Европе. Правительство Д. заявило, что химическое оружие ни при каких обстоятельствах не будет размещено на датской территории, и высказалось за создание в Центр. Европе зоны, свободной от такого оружия. Более активной стала позиция Д. по вопросу о создании безъядерной зоны в Сев. Европе; в августе на совещаниях стран, входящих в Сев. совет, датское правительство предложило создать межправительственный комитет экспертов для изучения этого вопроса (соответствующее решение принято североевропейскими странами в марте 1987 г.). Д. приветствовала односторонний советский мораторий на ядерные взрывы; она была одним из авторов принятой 41-й сессией ГА ООН резолюции, призывающей к запрещению любых испытаний ядерного оружия.

Вместе с тем правительство Д. нередко игнорировало антивоенные резолюции фолькетинга. В марте мин. обороны Д. подписал коммюнике группы ядерного планирования НАТО, в котором поддерживалась СОИ. Д. поддержала также решение НАТО начать широкую модернизацию тактического ядерного оружия этого блока. На американской военно-воздушной базе в Туле (Гренландия) была развернута новая крупная радиолокационная станция с фазированной решеткой, что является прямым нарушением договора о ПРО.

В ходе состоявшегося в феврале общенац. референдума правительству П. Шлютера удалось добиться поддержки («за» было подано 56,2% голосов, «против» — 43,8%) «Единого европейского акта», который в январе был отвергнут большинством депутатов фолькетинга как документ, ограничивающий нац. суверенитет Д., ставящий ее в еще бóльшую экономич. и политич. зависимость от ведущих стран «Общего рынка».

Маргрете II нанесла визит в Египет (февраль). П. Шлютер посетил Австрию (февраль), Испанию (апрель), У. Эллеман-Енсен — Бразилию (июль), Люксембург (сентябрь), Ботсвану (ноябрь) и др. страны. В Д. были главы правительств Швеции (май), Новой Зеландии (июнь), министры ин. дел Швеции, Уганды и др.

П. Шлютер выезжал в КНР (март), У. Эллеман-Енсен — в ВНР (сентябрь). В Д. приезжали пред. правительства ЧССР Л. Штроугал (сентябрь), мин. ин. дел КНР У. Сюецянь (май).

Главным событием в советско-датских отношениях стал визит в СССР П. Шлютера (октябрь). В ходе визита были подписаны соглашение о сотрудничестве в области агропром. комплекса, обменные письма о продлении срока действия двустороннего соглашения о развитии экономич., пром. и научно-технич. сотрудничества и др. документы. Ранее, в августе — сентябре, СССР посетила делегация фолькетинга.

Ю. Андреев (политика), Н. Герасимов (экономика).

Культурная жизнь. Театр. В 1986 г. на сцене Королевского театра французский режиссер Н. Жоэль красочно поставил оперу Р. Вагнера «Лоэнгрин». Главную партию исполнял певец из ГДР Э. Бюхнер. Там же состоялась премьера оперы Р. Штрауса «Электра». Оркестром дирижировал Х. Фрике (Австрия), а сама опера была поставлена норвежской певицей Ингрид Бьонер (сопрано), которая также пела главную партию. Шведский режиссер Ф. Абениус вдохнул новую жизнь в оперу Г. Доницетти «Дон Паскуале», где с успехом выступили датские певцы О. Хаугланн и Инга Нильсен. Тот же режиссер осуществил новаторскую постановку первой оперы датского композитора К. Нильсена «Саул и Давид». В сотрудничестве с Ютландской оперой Королевский театр поставил новую оперу датчанина И. Нёрхольма «Месть правды». Либретто основано на комедии (для кукольного театра) Карен Бликсе, переработанной Й. Хейером, который стал режиссером этого спектакля. Ютландская опера с триумфом поставила 4-ю часть «Кольца Нибелунга» Р. Вагнера — «Гибель богов» (реж. К. Хофмейер). Это самое значительное событие в области музыкального театра Д. за последние годы.

200-летний юбилей балета В. Галеотти «Любовь и капризы балетмейстера» был отмечен его новой постановкой. Балет А. Бурнонвиля «Абдалла» был также снова показан на датской сцене (в виде красивого шоу).

В области драматич. театра следует прежде всего упомянуть спектакль Королевского театра «Мария Стюарт» (текст Ф. Шиллера переработал шведский драматург П. О. Энквист). В Народном театре шел «Тартюф 86» (текст Мольера переработал Э. Б. Ольсен) с использованием современных костюмов и декораций. Тартюф предстает здесь как пророк одной из новых псевдорелигий, которую он проповедует среди своих последователей из класса новых богачей. В театре «Авеню» была осуществлена новая постановка пьесы Г. Ибсена «Строитель Сольнес»; режиссер свел ее скорее к любовной истории, нежели к драме художника. Можно было увидеть также две модернизированные версии пьесы У. Шекспира «Сон в летнюю ночь».

Показанная на сцене Народного театра новая пьеса Астрид Сольбах «Невидимый город» повествует о жизни дома для престарелых, о его бездушном обслуживающем персонале. Один из лучших спектаклей года — «Мерседес» (пьеса Т. Браша) в театре «Риальто» — рассказывает об отчаянии и изоляции молодых безработных. Стремясь забыться, эти люди говорят только об автомобилях. Дорогой «Мерседес» становится мечтой всей их жизни. Из гастролировавших в Д. иностранных трупп особое впечатление произвел ансамбль «Маги Марен» из Франции. Его танцевальное представление «Май Б» на музыку Ф. Шуберта было показано в Орхусе и Копенгагене. Темы взяты из пьес С. Беккета «Конец игры» и «В ожидании Годо». Действующие лица, одетые как психически больные, ждут, сами не зная чего. В финале они поднимаются над краем сцены и исчезают в оркестровой яме. *К. Крог.*

Кино. В 1986 г. было выпущено 10 художественных фильмов. В качестве режиссеров дебютировали две женщины. Хелле Рюслинге сама написала сценарий для снятой ею кинокомедии «Пламенные сердца», отмеченной как лучшая работа года премией Бодиля. Главное действующее лицо фильма — датская медсестра, которая мечтает о любви и замужестве. Линда Вендель перед своим дебютом — фильмом «Бульвар Баллерупа» — работала в области короткометражного кино. «Бульвар Баллерупа» — это название музыкального ансамбля, созданного группой школьниц. Кинокартина, точно воспроизводящая некоторые аспекты датской действительности, обращена к молодым зрителям. Давно уже работающая в датском кинематографе Астрид Хеннинг-Енсен создала фильм «Улица детства» по роману популярного датского писателя Т. Дитлевсена. Его главная героиня — 14-летняя мечтательница Эстер, живущая в рабочем квартале Копенгагена. Действие происходит в 30-х гг. нашего столетия. Эстер играет молодая талантливая актриса Софи Гробёль. Известный своими кинокомедиями Э. Клаусен снял серьезный фильм «Люди на Луне», изобразительной стороной подчас напоминающий произведения сюрреализма. Он рассказывает о женоубийце, который вскоре после отбывания тюремного заключения оказывается на дне общества. Клаусен, являющийся также и автором сценария, трактует самоутверждение мужчины как явление, подрывающее любовь, и противопоставляет этому жертвенность женщины. Картина была удостоена ряда междунар. премий. С. Лунн-Сёренсен поставил фильм детективного жанра «Убийство в темноте». Рок-музыкант М. Фальк, сыгравший в нем газетного репортера, который самостоятельно ведет расследование уголовного дела, получил премию Бодиля за лучшую мужскую роль. Х. Карлсен снял фильм о жизни знаменитого французского художника Поля Гогена. Роль Гогена исполнил английский актер Д. Сазерленд.

Х. Хёгсбро.

Архитектура. Внутр. политика правительства П. Шлютера в известной степени отразилась и на архитектуре. В связи с сокращением гос. расходов на социальные нужды общественных зданий строилось все меньше и меньше. Многие архитекторы перешли к проектированию индивидуальных объектов для крупных фирм и богатых людей. Строились экстравагантные виллы и солидные конторы. Архитектура стала подлинным предметом купли и продажи.

За последние годы в датской архитектуре утвердились направления, которые, можно сказать, отпочковались от американского постмодернизма, итальянского и французского неорационализма, приспособившись к датским традициям, прежде всего к функционализму.

Интересным архитектурным объектом является административное здание фабрики Х. С. Хансена в Леме (Западная Ютландия), спроектированное группой архитекторов во главе с К. Ф. Мёллером. Два перпендикулярно расположенных длинных корпуса соединены решетчатым вестибюлем из голубой стали и стекла. Сад отделяет здание от самой фабрики. Расположенные сзади производственные помещения прикрыты специальным выступом — своего рода козырьком.

Проекты новых жилых домов, многие из которых разработаны членами «Архитектурной группы» из Орхуса, показывают, как датская архитектура воспринимает постмодернистские веяния. Примером может служить застройка парка «Хондверк» в Хольме (близ Орхуса), умело использующая особенности ландшафта. Продуманно расположенные малоэтажные здания окрашены в яркие цвета (зеленый, синий, красный, черный), что подчеркивает их различные функции.

Примером неорационализма в датской архитектуре является здание главного вокзала в Хёйе-Тоструп (близ Копенгагена). Снаружи здесь доминируют три огромных, разделенных поперечными балками стеклянных фронтона. Вечерами они выступают как светящийся знак для пассажиров.

В 1986 г. в Копенгагене были открыты архитектурная галерея и архитектурный центр. *Л. Сёренсен.*

ДЖИБУ́ТИ
(Республика Джибути)

Общие сведения. Д. — государство в С.-В. Африке. Площадь — 22 тыс. км². Население — св. 400 тыс. чел. (1984 г.); исса и афары, а также арабы, европейцы и др. Гос. религия — ислам. Офиц. языки — арабский и французский. Столица — г. Джибу́ти (ок. 250 тыс. жит.).

Государственный строй. Глава государства и правительства — президент, избираемый населением на 6 лет; с 1977 г. — Хасан Гулед Аптидон, он же — главнокомандующий вооруж. силами. Законодат. орган — однопалатное Нац. собрание [65 депутатов, избираемых населением на 5 лет; 28 — афары, 27 — исса, 8 — представители этноменьшинств (иссак, гадабурси и др.), 2 — арабы]. Премьер-министр — Баркат Гурад Хамаду. Мин. ин. дел и сотрудничества — Мумин Бахдон Фарах.

Политические партии и профсоюзы. Партия Народное объединение за прогресс (НОП) — единственная в стране. Обр. в 1979 г. Председатель — Хасан Гулед Аптидон, генеральный секретарь — Мумин Бахдон Фарах.

Всеобщий союз джибутийских трудящихся. Обр. в 1979 г. Ген. секретарь — Мохамед Ахмед Осман. Входит в МКСП.

Экономическое положение. В 1986 г. оно оставалось сложным. Принятыми руководством страны мерами внутреннего характера (осуществление режима строгой экономии, сокращение бюджетов гос. учреждений, изменения в системе налогообложения и т. п.), а также благодаря зарубежной экономич. помощи (гл. обр. со стороны Франции) остроту положения удалось несколько снять, однако проблемы по-прежнему остаются серьезными. Правительство приняло решения, направленные на интенсификацию гос. капиталовложений в производств. сферы экономики, в первую очередь в с. х-во. Продолжалось осуществление ряда экономич. проектов, гл. обр. в области развития инфраструктуры. Большинство их финансировалось арабскими странами (в основном Саудовской Аравией, ОАЭ, Кувейтом), Францией, Италией, США и др. ВВП в 1985 г. (млн. долл.) — 128,8 (в 1984 г.— 126,8), в т. ч. сфера услуг — 99,9, пром-сть, стр-во, энергетика, водоснабжение — 19,8, с. х-во и рыболовство — 9,1.

В 1986 г. длина (км) ж. д.— 98, автодорог — ок. 2900, в т. ч. асфальтир.— 283; автопарк — ок. 25 тыс. машин.

В 1985 г. (млн. долл.) экспорт (без реэкспорта) — 12,6, импорт — 214,0 (в 1984 г.— 225,0). Экспортировались

живой скот, мясо, кожи; импортировались продовольствие, нефтепродукты, пром. товары. Гл. контрагенты: Франция, Эфиопия, ФРГ, Италия, Япония, Саудовская Аравия и др.

Исполнение гос. бюджета за 1986 г.— 129,4 млн. долл.

Денежная единица — джибутийский франк. 177,0 джибут. фр. = 1 долл. США (март 1987 г.).

Важнейшие события и внешняя политика в 1986 г. Обострение экономич. ситуации повлекло за собой рост социальных проблем, наложило отпечаток на внутриполитич. обстановку. В целом она, однако, оставалась сравнительно стабильной. В стране шла активная подготовка к предстоящим (1987 г.) президентским и парламентским выборам.

Основным направлением внешнеполитич. курса Д. попрежнему было сотрудничество с ведущими капиталистическими и консервативными арабскими странами (Францией, США, Саудовской Аравией и др.). В подходе к основным междунар. проблемам Д. придерживается позиций Движения неприсоединения и ОАЕ.

Д. продолжала деятельность по налаживанию регионального сотрудничества, явилась одним из инициаторов создания Межправительственной организации по борьбе с засухой и развитию стран Вост. Африки (ИГАДД), в которую вошли также Кения, Сомали, Судан, Уганда и Эфиопия. Учредительная сессия ассамблеи глав государств и правительств стран ИГАДД состоялась в г. Джибути в январе.

Хасан Гулед Аптидон посетил Францию (февраль, июль), Бельгию, Эфиопию (сентябрь), участвовал в двух встречах глав государств и правительств стран — членов Зоны преференциальной торговли Вост. и Юж. Африки (Бурунди, май; Эфиопия, декабрь), 13-й франко-африканской встрече на высшем уровне (Того, ноябрь); Баркат Гурад Хамаду принял участие в 22-й сессии Ассамблеи ОАЕ (Эфиопия, июль), в междунар. конференции по морскому порту Джибути в Париже (октябрь); Мумин Бахдон Фарах посетил КНР, Юж. Корею, Японию (март), Бельгию, Великобританию, Францию (июнь), Кению, Сомали (август), Египет (октябрь). В Д. приезжали президенты Кении Д. Арап Мои, Сомали М. Сиад Барре; пред. Переходного военного совета Судана С. ад-Дагаб, пред. Временного военного адм. совета Эфиопии Менгисту Хайле Мариам, пред. Военного совета Уганды Т. Окелло, президент Сенегала А. Диуф (январь), правительственные и парламентские делегации Франции, Эфиопии, Сомали, Чада, ЙАР, Египта и др.

Заключен ряд соглашений (в основном по вопросам экономич. сотрудничества) с Францией, Саудовской Аравией, США, Италией, Сомали и др.

Установлены дип. отношения с Таиландом, восстановлены дип. отношения с Египтом.

А. Кондратьев.

ДОМИНИКА

(Содружество Доминики)

Общие сведения. Д.— государство на одноименном о-ве в группе М. Антильских о-вов в Кариб. море. Входит в Содружество. Площадь — 790 км². Население — 81 тыс. чел. (1984 г.), б. ч.— негры и мулаты; 80% верующих — католики. Офиц. язык — английский, б. ч. населения говорит на языке патуа — местном диалекте франц. языка. Столица и гл. порт — Розо́ (23 тыс. жит., 1984 г.).

Государственный строй. Глава государства — президент (К. Сеньоре). Законодат. орган — однопалатный парламент — Законодат. собрание (ЗС; 21 деп.). Исполнительная власть принадлежит правительству во главе с премьер-министром Мэри Ю. Чарлз, она же — мин. ин. дел.

Политические партии и профсоюзы. Партия свободы Д. (ПСД). Осн. в 1971 г. Правящая. 15 мест в ЗС. Лидер — М. Ю. Чарлз. Лейбористская партия Д. (ЛПД). Оппозиционная. Осн. в 1985 г. на основе слияния Демократической лейбористской партии Д. (ДЛПД) и Объединенной лейбористской партии Д. (ОЛПД). Оппозиционная. 4 места. Лидер — М. Дуглас. Прогрессивные силы Д. (ПСД). Осн. в 1983 г. в результате раскола ЛПД. Лидер — Л. Баптисте. Альянс Освободительное движение Д. (АОДД). Осн. в 1980 г. Лидер — Б. Ривиере.

Объединенный союз рабочих Д. Осн. в 1960 г. 5 тыс. чл. Ген. секретарь.— А. Джозеф. Профсоюз моряков, рабочих порта и транспорта. Осн. в 1965 г. 5 тыс. чл. Пред.— Л. Бенуа. Ассоциация обслуживания гражданского населения. Осн. в 1940 г. 2,7 тыс. чл. Пред.— Дж. Алексис. Союз фермеров Д. 2,5 тыс. чл. Ген. секретарь — Р. Чарлз. Профсоюз Д. Осн. в 1945 г. 0,7 тыс. чл. Пред.— Р. Киртон.

Экономическое положение. Основа экономики Д.— с. х-во и обслуживание туристов. В 1983 г. ВВП (в текущих ценах) составил 248,2 вост.-кариб. долл. Доля в ВВП (в %) с. х-ва — 26,9, пром-сти — 6,4, транспорта и связи — 7,1, стр-ва — 12,5, торговли — 11, услуг (включая туризм) и гос. администрации — 25,4. Безработных — 25% экономически активного населения. Установленная мощность электростанций — 7 тыс. кВт, произ-во электроэнергии — 18 млн. кВт·ч. Добывается пемза (109 тыс. т, 1983 г.) и известняк. Ведутся лесоразработки. Имеются полукустарные предприятия по произ-ву соков, фруктовых консервов, эфирных масел, рома, мыла (5,8 тыс. т в 1983 г.), копры (2 тыс. т, 1985 г.), кокосового масла и сигар.

Под с.-х. угодьями занято 19 тыс. га (1984 г.). Осн. с.-х. культура — бананы (скупка и сбыт бананов производятся англ. компанией «Уэст индастрис»). Сбор (тыс. т, 1985 г.) фруктов — 58 (в т. ч. бананов — 39, цитрусовых — 16, манго — 3), кокосовых орехов — 15, сах. тростника — 5, овощей — 6, бобовых — 1, таро — 11, ямса — 5, маниока — 1, батата — 1, картофеля — 1; выращиваются также кукуруза, кофе, какао, табак. Поголовье (тыс., 1985 г.) кр. рог. скота — 4, свиней — 9, овец — 4, коз — 6. Улов рыбы — 0,4 тыс. т (1984 г.).

Длина автодорог — 752 км, в т. ч. дорог 1-го класса — 370 км. Автопарк — 7,9 тыс. машин (1984 г.).

В 1985 г. (млн. вост.-кариб. долл.) экспорт — 76,7, импорт — 148,4. Дефицит торг. баланса покрывается в основном за счет поступлений от иностр. туризма (в 1985 г. Д. посетили 29 тыс. туристов). Осн. статьи экспорта (%, 1984 г.): бананы — 43,4, мыло — 21,4, др. пром. продукция — 9,6, кокосовое масло — 6,5; импорта: пром. товары, топливо, оборудование (включая транспортное) и продовольствие. Осн. торг. партнеры (в %, 1983 г.): Великобритания — 35,2 в экспорте и 24,5 в импорте, страны Карибского сообщества — 40 и 19,4, США — 15 и 27. Денежная единица — восточнокарибский доллар; 2,7 вост.-кариб. долл.= 1 долл. США (сентябрь 1986 г.).

Важнейшие события и внешняя политика в 1986 г. В течение года обстановка на Д. продолжала оставаться напряженной из-за падения цен на с.-х. сырье на мировом рынке и трудностей с экспортом бананов и др. с.-х. продукции. Увеличилось число безработных. В мае Д. получила заем (20 млн. долл.) от Великобритании. С целью стабилизации экономич. положения и увеличения производства с.-х. продукции пр-во М. Ю. Чарлз провело частичную агр. реформу. В сентябре состоялся очередной съезд ЛПД, на к-ром ее лидер М. Дуглас подверг резкой критике внутр. политику пр-ва. В соответствии с решением междунар. организаций в июне М. Ю. Чарлз призвала ввести торг. санкции против ЮАР.

Пр-во Д. продолжало проводить проамер. курс внеш. политики. М. Ю. Чарлз участвовала в совещании глав и представителей 8 англоязычных кариб. стран на Ямайке, во встрече с президентом США Р. Рейганом на Гренаде (февраль), в совещании глав стран КАРИКОМ в Джорджтауне (Гайана, июль). В июне М. Ю. Чарлз находилась с офиц. визитом в Венесуэле. Д. участвовала в воен. маневрах, проведенных США в басс. Кариб. моря (апрель — май). Установлены дип. отношения с Перу (март).

В. Булавин.

ДОМИНИКА́НСКАЯ РЕСПУ́БЛИКА

Общие сведения. Д. Р. — государство в Вест-Индии, занимает вост. часть о. Гаити. Площадь — 48,7 тыс. км². Население — 6,2 млн. чел. (1985 г., оценка), в т. ч. (в %) мулаты — 73, негры — 11, белые — 16. Господств. религия — католицизм. Офиц. язык — испанский. Столица — Са́нто-Доми́нго (1,3 млн. жит., 1985 г.).

Государственный строй. Глава государства и правительства — президент (избирается на 4 года); с августа 1986 г. — Х. Балагер, до него с 1982 г. — С. Хорхе Бланко. Законодат. орган — двухпалатный Нац. конгресс, состоящий из сената (27 чл.) и палаты депутатов (120 чл.). Мин. ин. дел — Д. Рейд Кабраль (с августа, до него — Х. Аугусто Вега Имберт).

Политические партии и профсоюзы. Реформистская социал-христианская партия (РСХП). Образована в 1986 г. в результате слияния Реформистской партии (осн. в 1964 г.) и Революционной социал-христианской партии (осн. в 1962 г.). Выражает интересы крупной буржуазии, имеет влияние среди нек-рой части средних городских слоев и в крестьянстве. Лидер — Х. Балагер. Доминиканская революционная партия (ДРП). Осн. в 1939 г. Входит в Социнтерн. Лидер — Х. Ф. Пенья Гомес. Доминиканская партия освобождения (ДПО). Осн. в 1973 г. Мелкобурж. партия, пользующаяся поддержкой части рабочих, средних слоев и молодежи. Лидер — Х. Бош. Демократическая партия Кискейяно (Кискейя — старинное индейское название территории страны). Осн. в 1967 г. Ультраправая партия. Лидер — Э. Вессин-и-Вессин. Доминиканская коммунистическая партия (ДКП). Осн. в 1944 г. С 1977 г. действует в легальных условиях. Ген. секретарь — Н. Иса Конде.

В 1983 г. ряд политич. партий и организаций, в т. ч. ДКП, Антиимпериалистический патриотич. союз, Социалистический блок и др., образовали Фронт доминиканских левых сил.

Имеется несколько профцентров, в т. ч. Всеобщий профцентр трудящихся, Конфедерация доминиканских трудящихся, Единый профцентр трудящихся Д. Р. и др.

Экономическое положение. В 1985 г. ВВП составил 7 157,5 млн. песо (в ценах 1980 г.) и уменьшился за год на 2,2%. Структура ВВП (в %): с. х-во, лесоводство и рыболовство — 16,8, обрабат. пром-сть — 17,1, горнодобывающая пром-сть — 4,5, стр-во — 6,2, транспорт и связь — 8, торговля — 15,9, финансы — 2,7, прочие отрасли — 28,8.

В 1985 г. безработица составила 26% экономически активного населения. Индекс розничных цен на осн. потребит. товары (1980 г. = 100) в июле 1985 г. — 215,5, в т. ч. на продовольств. товары — 205,7.

В с. х-ве занято 41,2% самодеят. населения. В 1985 г. объем с.-х. произ-ва сократился на 2,3%. Сбор (тыс. т) риса необрушенного — 438, кукурузы — 68, томатов — 160, фасоли — 70, кофе — 68, какао-бобов — 41, арахиса — 30, табака листового — 23, бананов — 320, кокосовых орехов — 85, сах. тростника — 10 200. Поголовье (тыс.) кр. рог. скота — 22 420, свиней — 1850, овец — 80, коз — 465.

В пром-сти занято ок. 20% самодеят. населения. В 1985 г. объем пром. произ-ва сократился на 4%, гл. обр. вследствие спада в сах. произ-ве на 20,8%. В обрабат. пром-сти ок. 87% объема произ-ва приходилось на потребит. товары кратковременного пользования, 10% — полуфабрикаты и ок. 3% — средства произ-ва. Наиболее развиты пищевкусовая пром-сть, включая сахарную (52% стоимости пром. продукции в 1985 г.), пром-сть строит. материалов (31%) и легкая пром-сть (9%). В 1984 г. добыто (т) золота — 9,6, серебра — 34,2; произ-во (тыс. т) никеля — 64, цемента — 1143, пшеничной муки — 172, сахара-сырца — 1174, рафинированного сахара — 113, пива — 945 тыс. гл, сигарет — 187 млн. пачек. Ок. 70% потребностей в энергетич. сырье покрывалось за счет импорта нефти. Установленные мощности электростанций — 960 тыс. кВт, выработка электроэнергии — 3,4 млрд. кВт·ч.

Длина ж. д. — 1,2 тыс. км (гл. обр. в р-нах сах. плантаций), шоссейных (1-го класса) — 5,6 тыс. км. Автопарк — 170 тыс. машин.

В 1985 г. (млн. долл.) экспорт — 735,2, в т. ч. (в %) сахар — 25,8, ферроникель — 16,5, золото и серебро — 15,5, какао — 8,9, кофе — 7,9, табак — 2,6; импорт — 1486,9 (нефть и нефтепродукты, машины, оборудование и трансп. средства, продовольствие, химические и фармацевтические товары, черные металлы и металлопрокат). Осн. торг. партнеры — США, страны ЕЭС, Венесуэла, Мексика, Япония.

В 1985 г. Д. Р. посетило 775 тыс. иностр. туристов; доходы от иностр. туризма — ок. 400 млн. долл.

В 1985 г. (млн. песо) гос. расходы — 1647, доходы — 1508. На конец 1985 г. (млн. долл.) внеш. гос. долг (оценка) — 3360 (2850 — в 1984 г.). Золотовалютные резервы (млн. долл.) — 346, в т. ч. иностр. валюты — 308,5 (261,4, 253,1 — в 1984 г. соответственно).

Денежная единица — песо. 3,07 песо = 1 долл. США (декабрь 1986 г.).

Важнейшие события и внешняя политика в 1986 г. В обстановке углубляющегося экономич. и политич. кризиса в стране проходила предвыборная кампания. В марте провели забастовку мед. работники. В апреле участились выступления жителей наиболее бедных кварталов столицы, состоялась забастовка трудящихся амер. компании «Фолконбридж». В мае в условиях нарастания выступлений народных масс состоялись всеобщие выборы. Примерно 30% избирателей воздержались от участия в голосовании. Результаты выборов стали известны только через 2 месяца (в июле, после реорганизации Нац. избират. трибунала). Победу на выборах одержала РСХП, ее кандидат Х. Балагер набрал наибольшее количество голосов избирателей, на 2-м месте оказалась ДРП, на 3-м — ДПО.

Д. Р. по-прежнему стремилась к укреплению связей со странами Кариб. басс. и США. В ноябре Х. Балагер принял участие в 10-й конференции по торговле и развитию стран Кариб. басс. в Майами (США). Д. Р. посетили делегация Конгресса США (апрель), гос. секретарь США Дж. Шульц (август) и др.

И. Булычев (политика), Э. Чурагулов (экономика).

ЕГИ́ПЕТ

(Арабская Республика Египет)

Общие сведения. Е. — государство на С.-В. Африки и на Ю.-З. Азии. Площадь — 1001,4 тыс. км². Население — св. 50 млн. чел. (оценка, 1986 г.), из них ок. 3,5 млн. живет за границей; арабы (египтяне), нубийцы, берберы и др. Гос. религия — ислам; св. 6 млн. чел. — христиане (копты). Офиц. язык — арабский. Столица — Каир (ок. 11 млн. жит., с пригородами).

Государственный строй. Е. — республика. Глава государства — президент, избираемый населением сроком на 6 лет; с 1981 г. — Х. Мубарак. Высший законодат. орган — однопалатное Народное собрание (НС; 458 депутатов, из них 10 — назначаются президентом, 448 — избираются населением, все сроком на 5 лет). Премьер-министр — А. Сидки (с ноября 1986 г.; до этого — А. Лютфи). Мин. ин. дел — А. И. Абдель Магид.

Политические партии и профсоюзы. Правящая Национально-демократическая партия (НДП). Обр. в 1978 г. Объединяет верхушку гос. аппарата, крупную земельную и торг.-пром. буржуазию и наиболее зажиточные слои интеллигенции. Пред. — Х. Мубарак, ген. секретарь — Ю. Вали. 395 мест в НС. Партия «Новый Вафд». Воссоздана в 1984 г. на базе действовавшей до революции 1952 г. партии «Вафд». Представляет интересы крупной и средней торг.-пром. буржуазии и земельных собственников. Пред. — Ф. Сираг ад-Дин. 58 мест в НС. Социалистическая партия труда (СПТ). Обр. в 1978 г. Выражает интересы средней и мелкой буржуазии. Пред. — И. Шукри. 4 места в НС. Национально-прогрессивная (левая) партия (НПП). Обр. в 1976 г. Выражает интересы прогрессивной демократич. обществен-

ности. Программа НПП провозглашает научный социализм в качестве «единственного пути освобождения трудового народа». Пред. — Х. Мохи ад-Дин. Партия социалистов-либералов (ПСЛ). Обр. в 1976 г. Правобуржуазная партия. Лидер — М. К. Мурад ас-Субтаси. Партия «Аль-Умма». Религиозная партия. Лидер — А. С. Авадалла.

Египетская коммунистическая партия. Обр. в 1975 г. Находится на нелегальном положении.

Египетская федерация труда. Обр. в 1957 г. Объединяет 21 отраслевой профсоюз (2,7 млн. чл.). Пред.— С. М. Ахмед.

Экономическое положение. В 1986 г. отмечалось снижение темпов экономич. развития. Прирост ВВП (оценка, в неизменных ценах) составил ок. 6%. Поступления от экспорта нефти в 1986/87 финанс. г.— 650 млн. долл. (оценка; в 1985/86 финанс. г.— 1,5 млрд. долл.); переводы египетских эмигрантов в 1985/86 финанс. г.— ок. 2,6 млрд. долл. (в 1983/84 финанс. г.— 4 млрд. долл.); доходы от туризма в 1985/86 финанс. г.— 800 млн. долл. (в 1983/84 финанс. г.— 288 млн. долл.); поступления от Суэцкого канала в 1985/1986 финанс. г.— св. 1 млрд. долл. (в 1984/85 финанс. г.— 920 млн. долл.). Темпы инфляции достигали 30%. В 1985 г. индекс цен составил (1980 г. = 100): оптовых — 170,6, потребительских — 195,2. Первоочередными задачами на 1986/87 финанс. г. были повышение темпов роста пром-сти и с. х-ва, увеличение доли внутренних накоплений в валовых капиталовложениях, а также уменьшение отрицательного сальдо платежного баланса по текущим операциям.

Сельское хозяйство. В 1984/85 финанс. г. в с. х-ве было занято (тыс. чел.; в скобках — в 1983/84 финанс. г.) — 4464 (4385). В 1984 г. индекс с.-х. производства (1974—1976 гг. = 100) — 111 (110 — в 1983 г.).

Сбор основных с.-х. культур (млн. т)

Культуры	1984 г.*	1985 г.
Пшеница	1,8	1,9
Рис	2,2	2,3
Кукуруза	3,2	4,0
Просо	0,6	0,5
Сахарный тростник	8,5	9,1
Хлопок	0,4	0,4
Картофель	1,2	1,3
Помидоры	2,8	2,8
Апельсины	1,2	1,2
Финики	0,5	0,5
Виноград	0,3	0,3

* Уточн. данные.

Посевные площади в 1985 г.— 4624 тыс. га (оценка; в 1983 г.— 4648 тыс. га). На конец 1985 г. поголовье (тыс.; оценка; в скобках — на конец 1984 г., уточн. данные) кр. рог. скота — 5080 (4965), овец — 1705 (1623), коз — 1580 (1542), верблюдов — 80 (78), свиней — 26 (25), кроликов — 2110 (2085), кур — 34 500 (32 980), уток — 3935 (3884), гусей — 2850 (2830). В 1985 г. (в скобках — в 1984 г., уточн. данные) было произведено (тыс. т) мяса — 372 (360), битой птицы — 167 (157), коровьего молока — 960 (955), масла — 80 (79), сыра — 306 (304), яиц — 126 (120).

Промышленность. В 1984/85 финанс. г. в пром-сти было занято (тыс. чел.; в скобках — в 1983/84 финанс. г.) — 1749 (1630); стоимость пром. продукции (в неизменных ценах 1981/82 г.; млн. египетских фунтов; в скобках — в 1983/84 финанс. г.)—11 429 (10 524); доля гос. сектора в пром. производстве составляла ок. 70%; добыча нефти (млн. т) — 43,3 (38,7), газа (в нефтяном эквиваленте) — 3,8 (3,3).

Производство важнейших видов пром. продукции

Виды продукции	1983/84 г.	1984/85 г.
Нефтепродукты, млн. т	17,4	19,4
Чугун, тыс. т	820	850
Сталь, тыс. т	970	1100
Алюминий, тыс. т	163	175
Легковые и грузовые автомобили, тыс. шт.	22,2	24,8
Тракторы, тыс. шт.	3,6	4,1
Цемент, млн. т	4,6	6,0
Удобрения, млн. т	5,1	5,4
Сахар, тыс. т	747	770
Х.-б. пряжа, тыс. т	243,2	254,0
Х.-б. ткани, млн. м²	960	1015,0
Бумага и картон, тыс. т	153	157

Транспорт. В 1984 г. длина (тыс. км) жел. дорог — 4,3, автодорог с асфальтир. покрытием — 12,1. В 1985 г. автопарк — 1,5 млн. машин. В 1985 г. через Суэцкий канал прошло 19 791 судно (в 1984 г.— 21 361).

Внешняя торговля. В 1986 г. (оценка; млн. египетских ф., в скобках — в 1985 г.) экспорт — 2150 (2600), импорт — 6170 (6973). В 1985 г. экспортировались (в %) нефть и нефтепродукты (ок. 60), хлопок и х.-б. пряжа (20), продовольств. товары (ок. 8), пром. товары (ок. 12); импортировались машины и оборудование (ок. 30), продовольств. товары (28), сырьевые товары, полуфабрикаты, химич. продукты (ок. 34). Гл. контрагенты (в %): в экспорте — Италия (30,7), Япония (10,5), ФРГ (9,9), Франция (7,9), Румыния (5,2); в импорте — США (18,9), ФРГ (8,8), Франция (8,2), Италия (7,9), Япония (6,0).

Финансы. По бюджету на 1986/87 финанс. г. (млн. египетских ф.; в скобках — в 1985/86 финанс. г., уточн. данные) расходы — 20 002 (19 910), в т. ч. субсидии на товары— 1746 (2000); доходы — 14 451 (15 100), в т. ч. подоходный налог — 3408 (2941). Внешняя задолженность на середину 1986 г. (млрд. долл.) — 38,5; золотовалютные резервы — 1,0.

Денежная единица — египетский фунт.

Важнейшие события 1986 г. В стране продолжала нарастать внутренняя напряженность. Трудящиеся все настойчивее требовали улучшения материального положения. Росло забастовочное движение рабочих (железнодорожников, текстильщиков и др.). В феврале жизнь во многих городах Е. парализовал мятеж частей войск внутренней безопасности — т. н. «полицейский бунт», в котором приняло участие ок. 20 тыс. полицейских. Происходила дальнейшая консолидация сил исламских фундаменталистов. В апреле НС приняло решение продлить чрезвычайное положение в стране еще на 2 года (введено осенью 1981 г.).

Критика режима усилилась со стороны всех оппозиц. партий, подчеркивавших неспособность властей принять меры к повышению жизненного уровня народа, дальнейшей демократизации общественно-политич. жизни, освобождению от военно-экономич. зависимости от США. В октябре все оппозиц. партии бойкотировали выборы в консультативный совет (совещательный орган при президенте и НС) в знак протеста против существующей избирательной системы. В ноябре разразился правительственный кризис; правительство А. Лютфи ушло в отставку. Новым премьер-министром стал А. Сидки, занимавший до этого пост председателя ЦСУ АРЕ.

В июле прошел 4-й съезд НДП, который обсудил вопросы внешне- и внутриполитич. деятельности партии, пятилетний план экономич. развития страны на 1987 — 92 гг.; съезд подтвердил также необходимость развития и укрепления отношений со странами социалистич. содружества.

Прошел 4-й съезд СПТ (декабрь).

Внешняя политика в 1986 г. Е. продолжал проводить объявленный курс на сбалансированную внешнюю политику, к-рый по-прежнему сочетался со стремлением сохранить «особые отношения» с США. В 1986 г. военно-экономич. помощь США Египту составила 2,3 млрд. долл. (из них 1,3 млрд. долл. на военные цели на безвозмездной основе). В августе проходили совместные американо-египетские военно-морские учения «Си уинд-86». В США побывали А. И. Абдель Магид (сентябрь), мин. обороны АРЕ А. Газаля (июнь), мин. экономики А. Али (май). Каир посетили вице-президент США Дж. Буш (июль — август), мин. обороны К. Уайнбергер (октябрь), помощник госсекретаря США Р. Мерфи и др.

Продолжалось активное развитие связей Е. со странами Зап. Европы. Х. Мубарак посетил Францию (январь, июль, декабрь), Италию, ФРГ (июль, декабрь), Великобританию (июль), Грецию (декабрь); А. Лютфи — Великобританию (август); А. И. Абдель Магид — Люксембург (февраль), Австрию (июнь), Италию (март, ноябрь). Каир посетили королева Дании Маргрете II (февраль), король Швеции Карл XVI Густав (ноябрь), президент Италии А. Пертини (январь), премьер-министр Греции А. Папандреу (февраль), министры ин. дел Финляндии П. Вяюрюнен (январь), Франции Ж. Б. Ремон (декабрь), гос. мин. ин. дел Великобритании Т. Рентон (сентябрь) и др.

Получили развитие египетско-израильские отношения. В сентябре в Александрии (АРЕ) состоялась встреча Х. Мубарака с премьер-министром Израиля Ш. Пересом; стороны договорились о возвращении египетского посла в Тель-Авив, об обмене военными атташе. Гос. мин. ин. дел Египта Б. Гали посетил Тель-Авив (апрель), министры энергетики и коммуникаций Израиля побывали в Каире (декабрь).

Е. продолжал линию на дальнейшее расширение связей с арабскими странами. Х. Мубарак трижды посещал Иорданию; принимал личного представителя президента Ливана А. Жмайеля (май). А. Лютфи посетил Иорданию (апрель). В Е. находились король Иордании Хусейн (март, август, ноябрь), султан Омана Кабус (июль), пред. Исполкома ООП Я. Арафат (февраль, март, апрель), премьер-министр Иордании З. ар-Рифаи (октябрь, ноябрь), министры ин. дел Марокко (август), Иордании (декабрь), Судана (декабрь), Джибути (октябрь), министры обороны и торговли Ирака (август) и др.

Восстановлены дип. отношения между Е. и Джибути (прерваны в октябре 1979 г.).

В Каире побывали также президент Турции К. Эврен (январь), президент Уругвая Х. М. Сангинетти (апрель), министры ин. дел Эквадора (ноябрь), Уругвая, Габона, Мадагаскара (февраль), Бенина (март), Либерии (апрель) и др.

Продолжали развиваться отношения Е. с социалистич. странами. А. И. Абдель Магид посетил ГДР, ЧССР (июнь), СФРЮ (март). В Каире побывали пред. Президиума СФРЮ Р. Влайкович (февраль), пред. КНР Ли Сяньнянь (март), зам. пред. премьер-министра правительства СРР Г. Опря (январь), зам. премьера Госсовета КНР Ли Пэн (октябрь), мин. ин. дел ПНР М. Ожеховский (май) и др.

Дальнейшее развитие получили советско-египетские отношения. В марте Каир посетила делегация Верх. Совета СССР во главе с зам. Пред. Президиума Верх. Совета СССР П. Гилашвили. В Москве (март) и Каире (декабрь) проходили советско-египетские переговоры по кредитно-расчетным и торгово-экономич. вопросам. В декабре подписан протокол о товарообороте на 1987 г.

Н. Лебедев (политика), К. Федотов (экономика).

ЗАИ́Р
(Республика Заир)

Общие сведения. З. — государство в Центр. Африке. Площадь — 2345,5 тыс. км². Население — 34,7 млн. чел. (на конец 1985 г.); баконго, балуба, монго, бангала, бобанги, азанде и др. Ок. 40% населения придерживается местных традиц. верований, св. 50% — христиане (в т. ч. ок. 40% католики), ок. 4% — мусульмане. Офиц. язык — французский. Столица — Киншаса (св. 3 млн. жит.).

Государственный строй и политические партии. Глава государства и правительства — президент, избираемый населением на 7 лет; с 1965 г. — маршал Мобуту Сесе Секо, он же — мин. обороны, безопасности территории, главнокомандующий вооруж. силами. Высший законодат. орган — однопалатный Законодат. совет (ЗС, избираемый населением на 5 лет). Первый гос. комиссар (премьер-министр) — Маби Мулумба (с января 1987 г.; до октября 1986 г. — Кенго Ва Дондо). Гос. комиссар ин. дел — Экила Лийонда (с января 1987 г.; с октября 1986 г. — Кенго Ва Дондо; до него — Мандунгу Була Ньяти).

Единственная партия — Народное движение революции (НДР), обладающая всей полнотой власти в стране. Обр. в 1967 г. Пред. — основатель НДР — маршал Мобуту Сесе Секо.

Профсоюзы. Национальный союз трудящихся З. Обр. в 1967 г. Св. 1,5 млн. чл. Ген. секретарь — Комбо Нтонга Бооке.

Экономическое положение. Экономическая ситуация в стране оставалась весьма сложной. В 1985—86 гг. наблюдалось ухудшение многих экономич. показателей. Инфляция возросла с 20% в 1984 г. до 40% к началу 1986 г. На 30—35% поднялись цены на основные продовольств. товары. В 1986 г. заирские власти продолжали политику широкого привлечения частного местного и иностр. капитала, а также значительного ограничения роли гос. регулирования. Правительством проводился рекомендованный МВФ курс «экономич. либерализма». Особое внимание уделялось, как и в предыдущие годы, получению займов и помощи от капиталистич. стран. Последняя была обусловлена жесткими требованиями, которые, в основном, и определяют экономич. политику правительства. В апреле 1986 г. началось осуществление первого пятилетнего плана развития З. на 1986—1990 гг. Бюджетные ассигнования на его выполнение утверждены в размере 262 млрд. заиров; 55,5% средств предполагается получить из внешних источников. Основными направлениями плана провозглашены модернизация социально-экономич. структуры и улучшение адм. управления на всех уровнях. План предусматривает среднегодовые темпы экономич. роста в 4—6%.

Промышленность. Главным направлением инвестиционной политики оставалось развитие горнодоб. пром-сти и обслуживающей ее инфраструктуры, что полностью соответствует интересам монополистич. капитала Запада. Экспорт продукции горнодоб. пром-сти обеспечивает ок. 80% валютной выручки (в т. ч. экспорт меди — ок. 40%). В 1985 г. добыча и производство (тыс. т; в скобках — в 1984 г., уточн. данные) меди — 504 (505), кобальта — 10,7 (9,1), цинка — 72,8 (66,1), алмазов — 19,6 (18,1) млн. карат, нефти — 12,2 (11) млн. баррелей. Выработка электроэнергии (в 1984 г.) — 4,99 млрд. кВт·ч, в т. ч. на ГЭС — 4,7 млрд. кВт·ч.

Сельское хозяйство. Несмотря на провозглашенный правительством курс на всемерное развитие с. х-ва и достижение продовольственного самообеспечения, положение в этой отрасли оставалось крайне сложным. Сохранение низкого уровня капиталовложений в с. х-ве способствовало росту импорта продовольствия (18% всего импорта страны). В 1985 г. З. импортировал 39,3 тыс. т пищевкусовых товаров на сумму 9,4 млрд. заиров. Импортировалось 30% потребляемого зерна и 95% мяса. Хотя в с. х-ве занято 85% самодеят. населения, в 1985 г. оно дало 11,1% валютных поступлений от экспорта, из них 75% приходилось на кофе. В 1985 г. сбор и производство (тыс. т; в скобках — в 1984 г., уточн. данные): кофе — 90 (77,2), чай — 3,5 (3,0), каучук — 13 (14), пальмовое масло — 84,3 (83,9), табак — 2,3 (1,8).

Транспорт. В 1984 г. длина (тыс. км) жел. дорог — 5,3, в т. ч. электрифицир. — 858 км; автодорог — 145,1, в т. ч. асфальтир. — 2,4; автопарк — 145 тыс. автомашин, в т. ч. ок. 70 тыс. легковых.

Внешняя торговля. В 1985 г. (млрд. долл.) экспорт — 1,6, импорт — 1,1. В 1984 г. 86% стоимости экспорта приходилось на продукцию горнодоб. пром-сти, 11% — с. х-ва, 3% — обрабат. пром-сти. Экспортировались медь, нефть, алмазы, кобальт, цинк, олово, редкие металлы, кофе, чай, каучук, древесина ценных пород; импортировались машины, оборудование, транспортные средства, продукция легкой и текстильной пром-сти, продовольствие. Гл. контрагенты: Бельгия, ФРГ, Франция, США, Канада, Италия, Япония.

Финансы. По гос. бюджету на 1987 г. (млрд. заиров) доходы — 82,4, расходы — 88,4; внешний долг на конец 1985 г. — 4,62 млрд. долл. В 1985 г. выплаты в счет его погашения — 37,5% расходов гос. бюджета.

Денежная единица — заир. 65,51 заира = 1 долл. США (ноябрь 1986 г.).

Важнейшие события 1986 г. Политика «жесткой экономии», осуществляемая правительством З. в соответствии с рекомендациями МВФ, в т. ч. значительное сокращение числа занятых в гос. секторе, замораживание заработной платы рабочих и служащих и др. меры продолжали вызывать недовольство различных слоев населения. В апреле имела место серия забастовок на крупнейшем текстильном предприятии Киншасы УТЕКСКО; в августе бастовали служащие Нового банка Киншасы. В этих условиях был предпринят ряд мер, направленных на укрепление режима личной власти президента страны. Дважды была осуществлена реорганизация правительства; наиболее серьезные перестановки имели место в октябре, когда по указанию Мобуту был ликвидирован пост первого гос. комиссара (премьер-министра), который в течение 5 лет занимал Кенго Ва Дондо, известный как сторонник проведения политики МВФ. На состоявшейся в марте 11-й сессии ЦК НДР особое внимание было уделено вопросам идеологии и пропаганды, подчеркивалась «необходимость глубоких изменений в струк-

туре партийных органов, а также замены людей, которые ими руководят». Подчинение экономич. политики З. требованиям МВФ вызывало растущее недовольство со стороны значительной части правящих кругов. Учитывая это, Мобуту заявлял о намерении пересмотреть принципы взаимоотношений с междунар. финанс. организациями. Эти проблемы обсуждались в октябре на специальной сессии ЦК НДР, на которой было принято, в частности, решение о снижении ежегодных выплат по обслуживанию внешнего долга до уровня 10% от суммы экспортных поступлений или 20% гос. бюджета.

Внешняя политика в 1986 г. Внешнеполитич. курс З. характеризовался сохранением ориентации на развитие связей с ведущими западными странами, прежде всего с США. Вместе с тем проводилась активная афр. политика. После двухлетнего перерыва З. возобновил участие в деятельности ОАЕ. Заирское руководство продолжало выступать с идеей создания Лиги стран Черной Африки, утверждая, что она должна служить в качестве необходимого дополнения к Организации африканского единства.

Мобуту посетил Камерун, Руанду (январь), Францию (февраль, сентябрь, декабрь), Уганду (март), Анголу, Кению (июль), Марокко, Португалию, Италию (сентябрь), Того (сентябрь, ноябрь), Кот-д'Ивуар (сентябрь, ноябрь), Испанию, США, Бельгию (декабрь).

В З. приезжали президенты и главы государств Уганды Т. Окелло (январь), Того Г. Эйадема, Конго Д. Сассу-Нгессо, ЦАР А. Колингба (июль), Сенегала А. Диуф, Гвинеи-Бисау А. Перейра (август), Замбии К. Каунда (ноябрь), министры ин. дел ЦАР (январь, ноябрь), Того (март, апрель, июнь, ноябрь), Буркина-Фасо, Сенегала (май), Юж. Кореи (август), Судана (декабрь) и др. *Е. Федорова.*

ЗА́МБИЯ
(Республика Замбия)

Общие сведения. З. — государство в Центр. Африке. Входит в Содружество. Площадь — 752,6 тыс. км². Население — 6,72 млн. чел. (1986 г.); бемба, тонга, чева, балунда, лози и др. Ок. 60% населения придерживается местных традиц. верований. Офиц. язык — английский. Столица — Луса́ка (ок. 800 тыс. жит., с пригородами, 1986 г., оценка).

Государственный строй. Согласно конституции 1973 г., законодат. власть осуществляется парламентом (состоит из президента и Нац. собрания). Президент — Кеннет Д. Каунда (с 1964 г.); он же — главнокомандующий вооруж. силами. Нац. собрание (НС) состоит из избираемых населением (125 чл.) и назначаемых президентом (10 чл.) членов и спикера. Срок полномочий НС — 5 лет. Исполнит. власть фактически осуществляется президентом, к-рый является пред. кабинета и назначает премьер-министра и министров. Премьер-министр — К. Мусокотване. Мин. ин. дел — Л. Мвананшику (с апреля 1986 г., до него — Л. Гома).

Политические партии и профсоюзы. Правящая и единственная политич. партия — Объединенная партия национальной независимости (ОПНН; ЮНИП). Осн. в 1959 г. Ок. 350 тыс. чл. (1985 г.). През. — К. Д. Каунда. Ген. секретарь — А. Г. Зулу. Конгресс профсоюзов З. (КПЗ). Осн. в 1965 г. Объединяет 18 профсоюзов, св. 400 тыс. чл. Входит в ВАФП. Пред. — Ф. Чилуба. Ген. секретарь — Н. Зимба.

Экономическое положение. ВВП (1985 г., в ценах 1977 г., оценка) — 2703 млн. квач. Уд. вес в ВВП (%, 1986 г.): горнодобывающая пром-сть — 29,5, с. х-во — 17,5, энергетика — 3,6. Количество занятых — 1,3 млн. чел. (1986 г.). Безработных — ок. 1 млн. чел. (1986 г.). Уровень инфляции — св. 80% (октябрь 1986 г.).

Промышленность. Добыча (тыс. т, 1985 г., оценка) меди — 479, цинка — 22,8, свинца — 8,9, кобальта — 4,1, кам. угля — 483 (1984 г.); произведено (тыс. т, 1985 г., оценка) меди электролитической — 580 (1983 г.), электроэнергии — 9,9 млрд. кВт·ч, цемента — 286 (1984 г.), удобрений — 92, тканей — 14,9 млн. м, пищевых масел и жиров — 17.

Сельское хозяйство. Сбор (тыс. т, 1985 г., оценка) кукурузы — 1123, пшеницы — 15,5, сои — 12,5, риса — 12,6, хлопка-сырца — 52,2, арахиса — 14,5, табака — 2,3, подсолнечника — 42,2, сах. тростника — 1207, чая — 0,6, фруктов — 11,2, овощей — 54,3. Поголовье (тыс., 1985 г., оценка) кр. рог. скота — 2802,7, овец — 83,2, свиней — 206,8, коз — 404, дом. птицы — 17,3 млн. шт.; улов рыбы — 74 тыс. т.

Транспорт. Длина ж. д. — 2187 км, автодорог — 40 тыс. км, в т. ч. асфальтированных и гравийных дорог — 14 тыс. км.

Внешняя торговля. В 1985 г. (млн. квач, оценка) экспорт — 2084, в т. ч. (тыс. т) меди — 471, кобальта — 2,2, цинка — 22, свинца — 5,3, табака — 1,2, электроэнергии — 3,3 млрд. кВт·ч, кофе — 600 т (1986 г.); импорт — 1936; осн. статьи импорта: машины и оборудование (34,4%), мин. сырье и электроэнергия (20,7%), изделия обрабат. пром-сти (17,8%), хим. товары (16,0%), прод. товары (5,3%). Осн. торг. контрагенты: Великобритания, Япония, ФРГ, скандинавские страны, США, ЮАР, Индия, а также КНР.

Финансы. Гос. бюджет (млн. квач, 1985 г., оценка). Доходы — 1635,2, расходы — 2552,9. Сальдо платежного баланса по текущим операциям — 314,8 (1985 г., оценка). В 1986 г. внеш. гос. долг — ок. 5 млрд. долл. США. Золотовалютные резервы (1985 г., оценка) — 124,8 млн. долл. США. Денежная единица — квача. Ок. 11 квач = 1 долл. США (ноябрь 1986 г.).

Важнейшие события и внешняя политика в 1986 г. Страна продолжала сталкиваться с серьезными экономич. трудностями. Введенная правительством в октябре 1985 г. система аукционирования иностр. валют хотя и вызвала нек-рое оживление частного сектора, привела к резкому обесценению нац. валюты (квачи), росту цен на продукты первой необходимости, что повлекло за собой дальнейшее снижение уровня жизни различных слоев населения. Выступая на январской сессии Нац. собрания, Кеннет Д. Каунда подчеркнул, что сложность экономического положения страны вызвана ростом цен на товары импорта, внешней задолженности и постоянным дефицитом платежного баланса, а также низкими ценами на медь и падением производства этого металла. Президент указал на необходимость подъема и развития аграрного сектора для восстановления нац. экономики. В апреле им была предпринята широкая реорганизация правительства.

Во внешней политике З. продолжала проводить курс на укрепление единства афр. государств в рамках ОАЕ и урегулирование проблем Юга Африки (с сентября 1985 г. Кеннет Д. Каунда является председателем группы «прифронтовых» государств Юга Африки), в подходе к большинству междунар. проблем страна по-прежнему придерживалась общих для неприсоединившихся стран позиций.

Кеннет Д. Каунда выезжал в Швецию (март), Нидерланды (апрель), Свазиленд (апрель), Ботсвану (апрель, сентябрь), Бурунди (май), Великобританию (август), Ирак (сентябрь), Заир (октябрь), Эфиопию (июль, декабрь). З. посетили король Непала Бирендра Бир Бикрам Шах Дева, президенты Анголы Ж. Э. душ Сантуш, Гайаны Х. Д. Хойт (сентябрь), премьер-министр Индии Р. Ганди (май), пред. Революционной партии Танзании Дж. Ньерере (июнь), мин. ин. дел и по делам Содружества Великобритании Дж. Хау (июль), мин. ин. дел Канады Дж. Кларк (октябрь) и др.

В апреле Кеннет Д. Каунда выезжал в СФРЮ. В июне с Кубой подписано соглашение об экономич. и научно-технич. сотрудничестве на 1986—88 гг.

В феврале — марте делегация ЮНИП во главе с ген. секретарем ЮНИП А. Г. Зулу выезжала в СССР (для участия в 27-м съезде КПСС). З. посетила делегация КПСС во главе с членом ЦК КПСС, первым секретарем Курганского обкома КПСС А. Н. Плехановым (декабрь).

А. Кочетков.

ЗА́ПАДНАЯ САХА́РА

З. С.— территория на С.-З. Африки. Площадь — 266 тыс. км². Население — ок. 150 тыс. чел. (1985 г., данные ООН), гл. обр. племена арабо-берберского происхождения. Религия — ислам.

Язык — арабский. Адм. центр—Эль-Аю́н (ок. 60 тыс. чел.).

Народный фронт освобождения Сегиет-эль-Хамра и Рио-де-Оро (Frente Popular para la Liberación de Sakiet el Hamra y Río de Oro— Фронт ПОЛИСАРИО). Обр. в 1973 г. Борется за независимость З. С. Генеральный секретарь — М. Абдельазиз.

В 1976 г. Фронт ПОЛИСАРИО объявил о создании в З. С. Сахарской Арабской Демократической Республики (САДР). На 1 апреля 1987 г. САДР была признана 69 государствами (в т. ч. 31 африканским).

Основа экономики — кочевое скотоводство. К середине 80-х гг. среднегодовое поголовье скота (тыс.): верблюдов — ок. 60, овец и коз — св. 110. Земледелие развито слабо, плодородные почвы крайне ограничены, в немногочисленных оазисах культивируется финиковая пальма, реже — ячмень. Улов рыбы для местного потребления — 2—3 тыс. т. Главное богатство — фосфориты, общие запасы которых оцениваются в 10 млрд. т, или почти четверть мировых запасов этого сырья. Пром-сть З. С. представлена прежде всего добычей фосфоритов; на месторождении в Бу-Краа их добыто в 1985 г. приблизительно 1,3 млн. т, а в 1986 г.— 1 млн. т. Ежегодная выработка электроэнергии — ок. 3 млн. кВт·ч. Развит также мелкий кустарный промысел.

Неурегулированность западносахарской проблемы серьезно осложняет обстановку в регионе. На протяжении года продолжались отдельные вооруж. столкновения между марокканскими воинскими подразделениями и отрядами Фронта ПОЛИСАРИО.

Проблема З. С. с 1965 г. регулярно рассматривается в ООН, на конференциях неприсоединившихся государств, Ассамблеях глав государств и правительств ОАЕ и др. форумах. На 20-й сессии Ассамблеи ОАЕ (ноябрь 1984 г.) САДР была принята в эту организацию в качестве ее полноправного члена; Марокко в знак протеста вышло из ОАЕ, что препятствует усилиям по поиску политич. решения конфликта. 8-я Конференция глав государств и правительств неприсоединившихся стран (Зимбабве, сентябрь) высказалась за признание за народом З. С. права на самоопределение и независимость.

Алжир, оказывающий политич. и иную поддержку Фронту ПОЛИСАРИО, продолжает рассматривать вопрос о З. С. в рамках деколонизации, считая, что он должен решаться за столом переговоров между представителями Марокко и Фронта ПОЛИСАРИО. В резолюции 41-й сессии ГА ООН (1986 г.) по Западной Сахаре, как и ряда предыдущих сессий, подтверждается неотъемлемое право народа этой территории на самоопределение и независимость, содержится призыв к Марокко и Фронту ПОЛИСАРИО провести прямые переговоры в целях достижения прекращения огня и создания необходимых условий для организации в З. С. справедливого референдума под эгидой ОАЕ и ООН по вопросу о самоопределении ее народа.

Весной 1986 г. в Нью-Йорке при посредничестве ген. секретаря ООН были проведены непрямые переговоры между Марокко и Фронтом ПОЛИСАРИО, которые не привели к положит. результатам. *Г. Николаев.*

ЗА́ПАДНОЕ САМО́А

З. С.— государство, занимающее зап. часть архипелага Самоа в юго-зап. части Тихого ок. Входит в Содружество. Площадь — 2,8 тыс. км². Население —165 тыс. чел. (1985 г.— оценка), 99% — самоанцы. По религии — протестанты и католики. Офиц. языки — самоанский и английский. Столица — А́пиа (ок. 35 тыс. жит.).

Глава государства — вождь Малиетоа Танумафили II (пожизненно). Законодат. орган — Законодат. ассамблея, состоящая из 47 чл., избираемых на 3 года. Премьер-министр — В. Колоне; он же — мин. ин. дел. По договору 1962 г. с Новой Зеландией внеш. отношения З. С. вне пределов Океании (за исключением ООН) осуществляются в основном через новозел. дип. представителей.

Партия защиты прав человека. Осн. в 1979 г., 31 место в Законодат. ассамблее. Лидер — Т. Эти Алесана. Христианско-демократическая партия. Осн. в 1985 г. 16 мест. Лидер — Т. Эфи. Лейбористская партия. Осн. в 1982 г. Партия единого Самоа. Осн. в 1984 г.

Основа экономики — с. х-во, в к-ром занято св. 70% самодеят. населения. ВВП — 130 млн. долл. США. Произ-во (тыс. т, 1984 г.) копры — 19, какао — 0,6. Поголовье (тыс., 1984 г.) кр. рог. скота — 30, свиней— 62. Длина автодорог— 1800 км, в т. ч. с твердым покрытием — 260 км. Автопарк — 4,5 тыс. машин. В 1986 г. З. С. посетили ок. 50 тыс. иностр. туристов.

Экспорт (млн. долл. США, 1985 г.) — 16 (в осн. копра и кокосовое масло, таро, какао-бобы), импорт — 51. Осн. торг. партнеры — Новая Зеландия, Австралия, США, ФРГ. Дефицит внешнеторг. баланса покрывается за счет иностр. субсидий и займов, а также доходов от туризма. Уровень инфляции — 9% (1985 г.).

Денежная единица — тала (доллар З. С.). 2,2 талы = = 1 долл. США (1986 г.).

В 1986 г. в связи с сохранением низких цен на товары традиционного экспорта экономич. положение З. С. продолжало оставаться сложным.

З. С. выступает за превращение юж. части Тихого ок. в безъядерную зону. В августе З. С. принимало участие в работе 17-й сессии Южнотихоокеанского форума. В мае З. С. посетил мин. ин. дел Австралии У. Хейден.

Б. Рубцов.

ЗА́ПАДНЫЙ БЕРЛИ́Н

Общие сведения. З. Б. — особое политич. образование, расположенное в центре ГДР и находящееся под оккупационным режимом трех западных держав. В Четырехстороннем соглашении от 3 сентября 1971 г., заключенном СССР, США, Великобританией и Францией, указывается, что З. Б. не является составной частью ФРГ и не будет управляться ею и впредь.

Площадь З. Б.— 480 км². Население — 1 млн. 875 тыс. жит. (август 1986 г.).

Органы власти. Высшим органом власти в З. Б., согласно конституции 1950 г., является городская палата депутатов, избираемая на 4 года. На выборах 1985 г. ХДС получил 69 мандатов (из общего числа 144), СДП — 48, АС — 15, СвДП — 12.

Исполнит. власть принадлежит сенату (правительству), который возглавляет правящий бургомистр. Сенат состоит из представителей ХДС и СвДП; правящий бургомистр — Э. Дипген (ХДС).

Политические партии и профсоюзы. Социал-демократическая партия (СДП). Ок. 30 тыс. членов. Пред.— В. Момпер (до ноября 1986 г.— Ю. Эгерт). Христианско-демократический союз (ХДС). 17 тыс. членов. Пред.— Э. Дипген. Свободная демократическая партия (СвДП). 2 тыс. членов. Пред.— В. Раш. Альтернативный список за демократию и охрану окружающей среды (АС, объединение политически разнохарактерных группировок). Ок. 3,5 тыс. членов. Руководство коллективное. Национал-демократическая партия (НДП). Неонацистская.

Социалистическая единая партия (СЕП) З. Б. Пред.— Х. Шмитт.

Объединение немецких профсоюзов — З. Б. 240 тыс. членов. Пред.— М. Пагельс.

Экономическое положение. В 1986 г. ВНП З. Б. вырос на 2,7% и достиг 72 млрд. марок. Продолжалась струк-

турная перестройка экономики, увеличились капиталовложения в пром-сть, дальнейшее развитие получила научно-исследовательская база. Объем внешней торговли составил св. 94 млрд. марок (основная часть товарооборота пришлась, как и ранее, на ФРГ). Вместе с тем сохранился высокий уровень безработицы (в конце 1986 г. насчитывалось св. 87 тыс. безработных — 10,2% трудоспособного населения).

Важнейшие события 1986 г. Весной в З. Б. разразился серьезный политич. скандал, связанный со строительными аферами и коррупцией, в которых оказались замешанными руководители буржуазных партий. Это вызвало острый правительственный кризис. В апреле Э. Дипген был вынужден реорганизовать сенат, сменив ряд его членов. В дальнейшем положение правящей коалиции ХДС — СвДП стабилизировалось, чему способствовала относительно благоприятная экономич. конъюнктура.

В 1986 г. исполнилось 15 лет со времени подписания Четырехстороннего соглашения от 3 сентября 1971 г. Выступая на словах за соблюдение этого соглашения, правительство ФРГ и сенат З. Б. пытались, при попустительстве трех западных держав, действовать в обход его основных положений, что серьезно осложняло обстановку. В нарушение Четырехстороннего соглашения и демилитаризованного статуса З. Б. сделана попытка распространить на город действие соглашений между США и ФРГ об участии западногерманских фирм в осуществлении СОИ, а также действие ряда других междунар. соглашений и внутр. законов ФРГ. В преддверии празднования 750-летия Берлина (1987 г.) ощутимее стали намерения Бонна использовать З. Б. в националистич. целях, в качестве символа якобы «открытого германского вопроса».

В августе, накануне годовщины введения правительством ГДР защитных мер на границе ГДР и З. Б., при непосредственном участии ряда офиц. лиц ФРГ была развернута широкая провокационная кампания, нацеленная на обострение обстановки вокруг З. Б., на разжигание вражды к ГДР и СССР. В подготовке и проведении этой кампании активно участвовали различные организации реваншистского толка.

Двусторонние отношения между СССР и З. Б. складывались неровно. СССР, как и ранее, участвовал в западноберлинском кинофестивале, фестивале искусств и ряде др. мероприятий. Поддерживались торгово-экономич. и научно-технич. связи.

И. Николаев.

ЗИМБА́БВЕ

(Республика Зимбабве)

Общие сведения. З.— государство в Юж. Африке. Входит в Содружество. Площадь — 390,6 тыс. км². Население — 8,5 млн. чел. (1986 г., оценка), из них африканцев (машона, матабеле и др.) — 8,3 млн. чел., лиц европ. происхождения — ок. 120 тыс. чел. Большинство афр. населения придерживается местных традиц. верований, лица европ. происхождения — б. ч. христиане. Офиц. язык — английский. Столица — Хара́ре (св. 800 тыс. жит.).

Государственный строй. Глава государства — президент, избираемый парламентом на 6 лет; он же — главнокомандующий вооруж. силами; с 1980 г.— К. Банана. Законодат. орган — парламент, состоит из сената (40 чл.) и палаты собрания (ПС; 100 деп., в т. ч. 80 избираются афр. населением, 20 — европ. населением), избираемых на 5 лет. Премьер-министр — Р. Мугабе. Мин. ин. дел — У. Мангвенде.

Политические партии и профсоюзы. Осн. партии афр. населения: Африканский национальный союз З.— Патриотический фронт (ЗАНУ — Пф). Осн. в 1963 г. Правящая партия. 66 мест в ПС. Президент и первый секретарь партии — Р. Мугабе. Патриотический фронт — Союз африканского народа З. (Пф— ЗАПУ). Осн. в 1961 г. 14 мест. Президент — Дж. Нкомо. Объединенный африканский национальный совет (ОАНС). Осн. в 1977 г. Лидер — А. Музорева (в конце 1985 г. лидер ОАНС А. Музорева объявил о своем отходе от политич. деятельности, что фактически привело к самороспуску его партии). Африканский национальный союз З.— Ситоле (ЗАНУ — С). Осн. в 1977 г. 1 место. Лидер — Н. Ситоле. Партии европейского населения: Консервативный альянс З. (КАЗ); до 1984 г. наз. Родезийский фронт, затем Республиканский фронт. Осн. в 1962 г. 14 мест. Лидер — Я. Смит. Группа независимых З. (ГНЗ). Осн. в 1985 г. членами парламента, отколовшимися от КАЗ. 5 мест.

Конгресс профсоюзов З. (КПЗ). Осн. в 1981 г. Единый профцентр. Ок. 100 тыс. чл. (1986 г.). Пред. — Дж. Мутандаре, ген. секретарь — А. Читеве.

Экономическое положение. В 1986 г. ВВП (в постоянных ценах) увеличился, по оценке, на 4%, достигнув 9 млрд. зимб. долл. Структура ВВП (1984 г., в %): обрабат. пром-сть — 27,5, с. х-во — 13,7, горнодобывающая пром-сть — 5,8, транспорт и связь — 6,7, стр-во — 3,8. 70% экономики страны контролируется частным иностр. капиталом.

В 1986 г. в с. х-ве было занято до 75% населения страны, в т. ч. ок. 27% от общего числа лиц, работавших по найму. Ок. 90% товарной продукции производилось на фермах европейцев. В 1986 г. сбор (тыс. т, в скобках уточн. данные за 1985 г.): кукурузы — 1466 (1832), пшеницы — 210 (205), табака — 135 (111), хлопка — 250 (295), сахара — 415 (412), сои-бобов — 90, сорго — 80, подсолнечника — 16, арахиса — 7, кофе — 12, чая — 15; удой молока — 200. Поголовье (млн., 1985 г.) кр. рог. скота — 1,76, овец — 0,5; свиней — 0,2; кур — 9.

В 1986 г. объем произ-ва в обрабат. пром-сти по сравнению с 1985 г. сократился на 3% (в сопоставимых ценах). В 1986 г. наметилась тенденция к увеличению физич. объема продукции горнодоб. пром-сти. Одновременно происходило увеличение стоимости ее продукции — до 630 млн. зимб. долл. Добыча (тыс. т, 1985 г.) угля — 3114, хромитов — 527, асбеста — 174, меди — 21, никеля — 10, жел. руды — 1098, олова (металл) — 1,2, золота — 473 тыс. тр. унций, серебра — 799 тыс. тр. унций. Произ-во электроэнергии — 5,0 млрд. кВт·ч (1985 г.).

Длина ж. д.— 3,4 тыс. км, автодорог — 85 тыс. км, из них асфальтир.— ок. 12 тыс. км.

Внешняя торговля (млн. зимб. долл., 1985 г.): экспорт — 1767, импорт — 1500. Осн. статьи экспорта (в %): табак — 20,1, золото — 11,2, ферросплавы — 10,8, хлопок — 8,2, асбест — 5,2, никель — 4,4, сахар — 3,9, черные металлы — 3,5, мясо — 2,6; импорта (в %): машины и оборудование — 31,1, минеральное топливо — 19,2, продукция химич. пром-сти — 14,8, готовые изделия — 14,8, электроэнергия — 1,9. Осн. торг. партнеры (в %, 1985 г.): ЮАР (14,8 — в экспорте и 16,2— в импорте), Великобритания (14 и 11,3), США (10,5 и 10,3), ФРГ (8,6 и 8,0), Италия (6,1 и 3,7), Япония (4,2 и 4,6).

Дефицит гос. бюджета на 1985/86 финанс. г. составил 1015 млн. зимб. долл. и покрывался за счет займов внутри страны и за границей. Уровень инфляции в 1986 г. составлял ок. 15%. Гос. внеш. долг на конец 1985 г. превысил 1520 млн. долл. США. Золотовалютные резервы на июль 1986 г. составляли 224,7 млн. долл. США.

Денежная единица — зимбабвийский доллар; 1 зимб. долл. = 0,605 долл. США (октябрь 1986 г.).

Важнейшие события и внешняя политика в 1986 г. В апреле опубликован первый 5-летний план нац. развития З. на 1986—90 гг. (утвержден на сессии парламента в июне). По плану ежегодный прирост ВВП запланирован в размере 5,1%. Общие капиталовложения в экономику должны составить 7,1 млрд. зимб. долл., из них ок. 40% — из иностр. источников. Осн. часть капитальных вложений направляется в обрабат. пром-сть (19,5%), с. х-во (14%) и добыв. пром-сть (13,5%). Предусматривается создать 144 тыс. новых рабочих мест; добиться ежегодного произ-ва 3,5 млн. т кукурузы и 275 тыс. т пшеницы; ежегодный рост экспорта составит 7%, импорта — 6%.

Правительство Р. Мугабе продолжало направлять усилия на осуществление намеченной 2-м съездом ЗАНУ — Пф (1984 г.) программы действий в социально-экономич. области по созданию многорасового, равноправного общества, продолжало проводить курс на создание однопартийной системы в стране, в частности велись переговоры между ЗАНУ—Пф и Пф—ЗАПУ о создании единой партии.

З. продолжала проводить внешнеполитич. курс, основывающийся на принципах Движения неприсоединения. На

8-й Конференции глав государств и правительств неприсоединившихся стран (сентябрь, Хараре) Р. Мугабе был избран председателем Движения неприсоединения на 3-летний срок. Пр-во Р. Мугабе выступало за укрепление мира и безопасности, за ядерное разоружение, нераспространение гонки вооружений в космосе, занимало антиимпериалистич. позицию по вопросам, связанным с существованием очагов военной напряженности и колониально-расистского угнетения.

Р. Мугабе выезжал в Швецию (март), Анголу (апрель), Малави (май, сентябрь), Эфиопию (июль, декабрь), Великобританию (август), США (сентябрь), Мозамбик (октябрь); К. Банана — в Ботсвану (сентябрь); У. Мангвенде — в Нигерию (январь), Свазиленд (апрель), Эфиопию (июль), США (сентябрь, ноябрь), Великобританию, Италию, Францию, ФРГ, Японию (октябрь — ноябрь). З. посетили президенты Ирана С. А. Хаменеи (январь), Кабо-Верде А. Перейра (март), Мозамбика С. Машел (июнь); премьер-министр Индии Р. Ганди (май), министры ин. дел Алжира, Нигерии, Ирака, Великобритании, Ирана, Бразилии, Дании и др.

К. Банана выезжал в ПНР, ВНР, НРБ (июнь). З. посетили министры ин. дел Кубы И. Мальмиерка (январь), СРВ Нгуен Ко Тхать (апрель), КНДР Ким Ён Нам (июль).

Делегация ЗАНУ — Пф участвовала в работе 27-го съезда КПСС (февраль — март). В октябре СССР посетил спец. представитель пред. Движения неприсоединения, премьер-министра Зимбабве Р. Мугабе мин. ин. дел Зимбабве У. Мангвенде (для вручения М. С. Горбачеву воззвания, принятого 8-й Конференцией глав государств и правительств неприсоединившихся стран). З. посетила делегация КПСС во главе с членом ЦК КПСС, первым секретарем ЦК КП Армении К. С. Демирчяном (ноябрь — декабрь). Во время работы 41-й сессии ГА ООН (сентябрь, Нью-Йорк) состоялась встреча Э. А. Шеварднадзе с У. Мангвенде.

А. Филиппов (экономика), А. Штрыкин (политика).

ИЗРА́ИЛЬ

(Государство Израиль)

Общие сведения. И. — государство на Бл. Востоке. Площадь в границах, определенных ООН в 1947 г. (тыс. км²), — 14,1, вместе с захваченной в 1948—49 гг. территорией — св. 20,7. Население — 4,33 млн. чел. (конец 1986 г., оценка); евреи (св. 82%), арабы (ок. 14%), армяне (св. 2%), друзы (1,7%) и др. С июня 1967 г. Израиль оккупирует Зап. берег р. Иордан, включая Вост. Иерусалим, сектор Газа и сирийские Голанские высоты — всего 6,7 тыс. км с населением ок. 1,3 млн. чел. Гос. религия — иудаизм. Офиц. языки — иврит и арабский. В 1950 г., вопреки решению ООН о выделении Иерусалима в самостоят. адм. единицу, И. объявил его зап. часть, а в 1980 г. — весь Иерусали́м (447 тыс. жит., конец 1984 г.) столицей И.

Государственный строй. И. — республика. Единой конституции нет, вместо нее действуют принимаемые кнессетом (парламентом) законодат. акты. Глава государства — президент (его полномочия ограничены), избираемый кнессетом на 5 лет, с мая 1983 г. — Х. Герцог. Высший законодат. орган — однопалатный кнессет (120 членов, избираемых на 4 года). Премьер-министр — И. Шамир (с октября 1986 г., до него — Ш. Перес). Мин. ин. дел — Ш. Перес (с октября 1986 г., до него — И. Шамир).

Политические партии и профсоюзы. Партия труда И. (ПТИ). Обр. в 1968 г. в результате слияния социал-реформистских сионистских партий. Пред. — Ш. Перес, ген. секретарь — У. Барам. 36 мест в кнессете. Независимая либеральная партия (НЛП). Обр. в 1965 г. в результате раскола либеральной партии. Центристская партия. Лидер — И. Арци. 1 место. Яхад. Обр. в 1984 г. Сионистская буржуазно-либеральная партия. Лидер — Э. Вейцман. 3 места. Омец. Обр. в 1984 г. Правоцентристский избирательный список, опирающийся на крупную буржуазию. Лидер — И. Гурвич. 1 место. ПТИ, НЛП, Ягад и Омец образуют парламентский блок Маарах (41 место). Лидер — Ш. Перес.

Херут. Обр. в 1948 г. Правоэкстремистская сионистская партия. Пред. — И. Шамир. 26 мест. Либеральная партия (ЛП). Обр. в 1961 г. Правоцентристская партия. Пред. — И. Модаи. 13 мест. Лаам. Обр. в 1973 г. Правосионистская партия. Лидер — Э. Шостак. 2 места. Херут, ЛП и Лаам входят в парламентский блок Ликуд (41 место). Лидер — И. Шамир.

Объединенная рабочая партия (ОРП). Обр. в 1948 г. Центристская мелкобуржуазная партия. Ген. секретарь — Э. Гранот. 6 мест. Национально-религиозная партия (НРП). Обр. в 1956 г. Клерикальная правоцентристская сионистская партия. Лидер — З. Хаммер. 4 места. Движение за гражданские права (ДГП). Обр. в 1973 г. Выступает с либеральных позиций за буржуазно-демократич. реформы. Пред. — Ш. Алони. 4 места. Движение за израильскую традицию (ТАМИ). В 1981 г. откололась от НРП. Сионистская религиозно-политич. партия. Пред. — А. Абухацейра. 1 место. Мораша. Обр. в 1984 г. Экстремистская религиозная сионистская партия. Лидер — Х. Друкман. 2 места. Движение хранителей Торы (ШАС). Обр. в 1984 г. Правая религиозная ортодоксальная партия. Лидер — О. Йосеф. 4 места. Шинуй. Обр. в 1976 г. Либерально-буржуазная сионистская партия. Пред. — А. Рубинштейн. 3 места. Агудат Исраэль. Ультраконсервативная религиозная партия. Лидер — А. Шапира. 2 места. Техия. Обр. в 1979 г. Ультраправая сионистская партия фашистского толка. Пред. — Ю. Нееман. 5 мест. Движение «Ках». Обр. в нач. 70-х гг. Ультраправая фашистская религиозно-террористич. организация. Лидер — М. Кахане. 1 место. Прогрессивный список за мир (ПСМ). Обр. в 1984 г. Объединяет антикоммунистич. националистич. круги. Лидеры — М. Миари и М. Пелед. 2 места.

Коммунистическая партия И. Осн. в 1919 г. Ген. секретарь ЦК — М. Вильнер. 4 места в кнессете (в рамках «Демократического фронта за мир и равноправие»).

Гистадрут — основное профобъединение И. Обр. в 1920 г. Наибольшим влиянием в нем пользуется ПТИ. Ок. 1,5 млн. чл. Ген. секретарь — И. Кесар. Входит в МКСП.

Экономическое положение. Правительство И., пытаясь обуздать инфляцию, осуществляло чрезвычайную программу экономич. стабилизации (начата в июле 1985 г.), в т. ч. за счет сокращения гос. субсидий на предметы первой необходимости и замораживания заработной платы. В 1986 г. (в скобках — в 1985 г.) ВНП (млрд. новых шекелей; в ценах 1980 г.) — 115 (113). Валовые инвестиции (млн. новых шекелей) в 1-м полугодии 1986 г. — 3605 (в 1-м полугодии 1985 г. — 4751). В 1986 г. рост инфляции — 20% (в 1985 г. — 185,2%). В августе 1986 г. индекс розничных цен на потребит. товары (1980 г. = 100) — 33 683 (в декабре 1985 г. — 30 670). Прямые воен. расходы — св. 22% ВНП (воен. расходы на душу населения в И. самые высокие в мире); они покрываются введением новых налогов (в 1986 г. введено 200 новых сборов на товары и услуги), ростом внутр. цен, а также поступлениями иностр. займов и амер. субсидий. На сер. 1986 г. численность занятых (тыс. чел.) — 1383 (в конце 1985 г. — 1352); безработица — 7,4% (6,7%) трудоспособного населения. В 1986 г. иммиграция (тыс. чел.; в скобках — в 1985 г.) — 9,5 (10,6), эмиграция — 15 (15).

Промышленность. В пром-сти работает 24% занятых и создается 22% ВВП. На май 1986 г. индекс пром. производства (1980 г. = 100) — 118 (в декабре 1985 г. — 130). В 1986 г. добыча и производство (тыс. т; в скобках — в 1985 г., уточн. данные) нефти — 12 (12), фосфатов — 2123 (2195), цемента — 1671 (1596), серной кислоты — 168,6 (178,0), каустич. соды — 26,4 (31,2), фосфата кальция — 17,7 (15,6), сульфата аммония — 39,7 (60,4), сульфата натрия — 14,5 (14,2), красок — 42,0 (33,9), полиэтилена — 71,0 (73,9), писчей бумаги — 64,5 (53,9), картона — 53,3 (45,7), фанеры — 89,4 (80,3), х.-б. пряжи — 14,5 (15,2), шерст. пряжи — 5,6 (5,9), пшеничной муки — 503 (508), растит. масел — 82,0 (72,3), автопокрышек — 731 (930) тыс., грузовых автомобилей (сборка) — 1267 (1130) шт., аккумуляторов — 322,5 (313,5) тыс., сжиж. газа — 179 (163) тыс. м³, электроэнергии — 15,9 (15,7) млрд. кВт·ч.

Сельское хозяйство. В 1985 г. (в скобках — в 1984 г., уточн. данные) индекс с.-х. производства (1979—1981 гг. = 100) — 115,3 (112,3). Обрабатывается (тыс. га) 437, в т. ч. орошается 210. В 1985 г. сбор (тыс. т; уточн. данные; в скобках — в 1984 г., уточн. данные) пшеницы —

110 (130), сорго — 15 (7), картофеля — 200 (198), помидоров — 336 (351), лука — 58 (58), хлопка-волокна — 99 (88), хлопкового семени — 160 (145), арахиса — 22 (22), оливок — 31 (17), яблок — 88 (119), винограда — 81 (92), бананов — 69 (68), апельсинов — 913 (934), грейпфрутов — 379 (411), др. цитрусовых — 188 (201). В 1984 г. поголовье (тыс., оценка) кр. рог. скота — 339, овец — 247, коз — 128, домашней птицы — 9,5 млн. Улов рыбы в 1984/85 финанс. г. — 24,3 тыс. т.

Транспорт. В 1984 г. длина (тыс. км) жел. дорог — 0,83, автодорог (1985 г.) — 13,3; автопарк (тыс. машин): легковых — 599, грузовых — 113, автобусов — 8,3. В 1986 г. грузооборот морских портов (млн. т) — 17,6 (в 1985 г. — 16,3, уточн. данные).

Внешняя торговля. В 1986 г. (млрд. долл.; в скобках — в 1985 г., уточн. данные) экспорт — 6,64 (6,08), импорт — 9,08 (8,02); экспортировались (млн. долл.) граненые алмазы — 1834 (1433), машины и оборудование — 1150 (977), минер. удобрения и химикаты — 760 (822), фрукты и орехи — 390 (249), приборы и инструменты — 266 (307), металлы и металлоизделия — 285 (462), трансп. средства — 180 (317), фрукт. консервы и соки — 183 (228), хлопок — 135 (99) и др.; импортировались машины и оборудование — 1754 (1558), необработанные алмазы — 1504 (1099), нефть и нефтепродукты — 926 (1350), трансп. средства — 606 (475), химич. товары — 666 (508), черные металлы — 373 (345), текстиль — 370 (289), приборы и инструменты — 355 (316), зерновые — 220 (272) и др. Гл. контрагенты (в%): в экспорте — США (32,5), Великобритания (7,5), ФРГ (5,3), Нидерланды (4,5), Франция (4,3), Япония (4,3), Бельгийско-Люксембургский экономич. союз (3,9); в импорте — США (18,7), Бельгийско-Люксембургский экономич. союз (13,0), ФРГ (12,5), Великобритания (10,3), Швейцария (8,1), Италия (5,7), Франция (4,0).

В 1986 г. кол-во иностр. туристов (тыс.)—1122 (в 1985 г. — 1420).

Финансы. Гос. бюджет на 1986/87 финанс. г. намечен по расходам (млрд. новых шекелей) — 30,2 (на 1985/86 финанс. г. — 20,2), в т. ч. воен. расходы и погашение внеш. долга — ок. 65%; доходам — 28,9 (15,4), в т. ч. от налогов — 52%, иностр. займов и субсидий — 22,2%, внутр. займов и денежной эмиссии — 16,5%. В 1985 г. платеж. баланс впервые за последние 30 лет сведен с положит. сальдо в 1,1 млрд. долл. (в 1984 г. — дефицит 5,3 млрд. долл.). На январь 1987 г. внеш. долг (млрд. долл.) — св. 24,4 (на конец 1985 г. — 23,9). В октябре 1986 г. валютные резервы (млн. долл.) — 3815,4 (в декабре 1985 г. — 3680,2).

Денежная единица — новый шекель. 1,49 нового шекеля = 1 долл. США (ноябрь 1986 г.).

Важнейшие события и внешняя политика в 1986 г. Кризисные явления во внутриполитич. жизни и экономике И. продолжали сохраняться, несмотря на осуществление программы «оздоровления» экономики. Снижение темпов инфляции, некоторая стабилизация валюты, увеличение валютных запасов, уменьшение торгового дефицита были достигнуты за счет снижения жизненного уровня трудящихся, а также мер краткосрочного характера и огромной финанс. помощи США.

По мере приближения даты передачи поста премьер-министра блоку Ликуд внутри коалиционного правительства обострилась борьба между сторонниками жесткой политики и более «гибкого» курса. Вместе с тем различия в подходах Маараха и Ликуда к основным вопросам внутр. и внеш. политики носили скорее тактич. характер. Заменивший в октябре Ш. Переса на посту премьер-министра И. Шамир заявил о намерении придерживаться курса, определенного соглашением о коалиции (сентябрь 1984 г.).

И. продолжал оставаться главным, «привилегированным» союзником США на Бл. Востоке. Общий объем амер. военно-экономич. помощи И. в 1986 г. составил св. 3 млрд. долл. В мае было подписано соглашение с США о присоединении И. к СОИ, что сделало более тесным «стратегическое сотрудничество» между Тель-Авивом и Вашингтоном. В апреле и сентябре состоялись визиты в США Ш. Переса, в мае — мин. обороны И. Рабина. В И. побывал вице-президент США Дж. Буш (июль).

Агрессивная политика И. являлась основным источником сохранения кризисной ситуации на Бл. Востоке. Израильское руководство, считая путь сепаратных переговоров на двусторонней основе единственно возможным путем урегулирования арабо-израильского конфликта, пыталось навязать арабам свои кабальные условия. Не прекращались вооруженные акции И. против Ливана, что усугубляло и без того сложную обстановку в этой стране. В июле Ш. Перес выезжал в Марокко, где встречался с королем Хасаном II. В сентябре в Александрии (АРЕ) состоялась встреча Ш. Переса с президентом Египта Х. Мубараком.

И. поддерживал активные отношения со странами Запада. Ш. Перес посетил Великобританию (январь), Францию (апрель, октябрь), Канаду (сентябрь). В И. побывали премьер-министр Великобритании М. Тэтчер (май), министры ин. дел Италии Дж. Андреотти (май), Финляндии П. Вяюрюнен (март), мин. обороны ФРГ М. Вернер (апрель) и др.

И. стремился к расширению связей со странами Азии и Африки. В ноябре Х. Герцог посетил Гонконг, Сингапур, Шри-Ланку, Австралию, Новую Зеландию, Фиджи, Тонга. Ш. Перес нанес визит в Камерун (август; достигнута договоренность о восстановлении дип. отношений).

Сохранялись связи И. с расистским режимом ЮАР, диктаторскими режимами в Лат. Америке.

В январе были установлены дип. отношения с Испанией.

Н. Карпов (экономика), А. Сушко (политика).

ИНДИЯ
(Республика Индия)

Общие сведения. И. — государство на юге Азии. Входит в Содружество. Площадь — 3287,6 тыс. км². Население — св. 750 млн. чел. (1985 г., оценка); хиндустанцы, телугу (андхра), маратхи, бенгальцы, тамилы, гуджаратцы, каннара (каннада), малаяли и др. Св. 4/5 верующих — индусы, св. 1/10 — мусульмане, остальные — христиане, сикхи, буддисты и др. Офиц. языки — хинди и (временно) английский. Столица — Дéли (св. 6,0 млн. жит.).

Государственный строй. И. — федеративная республика. Состоит из 25 штатов и 7 союзных территорий. Глава государства — президент, избираемый членами (кроме назначенных) обеих палат парламента и законодат. собраний (ЗС) штатов сроком на 5 лет; с 25 июля 1987 г.— Р. Венкатараман (до него с 1982 г.— Заил Сингх), он же исполняет обязанности верховного главнокомандующего вооруж. силами. Высший законодат. орган — парламент: Народная палата (НП; 542 депутата, избираемых населением на 5 лет, и 2, назначаемых президентом) и Совет штатов (СШ; 232 депутата, избираемых членами ЗС штатов на 6 лет, и 12, назначаемых президентом). На январь 1987 г. места в НП имели: ИНК(И) — 414, ТД — 30, КПИ(М) — 23, ВИАДМК — 12, ДП — 10, Лок дал — 7, АГП — 7, КПИ — 6, БДП — 2. Фактич. высшая исполнит. власть у премьер-министра — Р. Ганди. Мин. ин. дел — Н. Д. Тивари (с октября 1986 г.; до этого с мая 1986 г. — В. П. Шив Шанкар; до него — Б. Р. Бхагат). Законодат. и исполнит. власть в штатах — соответственно у ЗС, избираемых населением на 5 лет, и правительств совместно с назначаемыми президентом губернаторами; в союзных территориях власть — у назначаемых президентом лейтенант-губернаторов, гл. комиссаров и администраторов, а также (в Даман и Диу; Путтуччери) у ЗС и правительств.

Политические партии, профсоюзы и др. общественные организации. Индийский национальный конгресс (И) [ИНК(И)]. Обр. в 1978 г. в результате раскола ИНК, осн. в 1885 г. Правящая партия. Пред. — Р. Ганди. Джаната парти (ДП). Обр. в 1977 г. Пред. — Чандра Шекхар. Бхаратия джаната парти (БДП). Обр. в 1980 г. в результате раскола ДП. Пред. — Л. К. Адвани. Лок дал. Обр. в 1984 г. на основе Лок дал, Раштрия конгресс, Демократической соц. партии и группировок из ДП. И. о. пред. — Х. Н. Бахугуна.

Крупнейшие региональные партии: Всеиндийская анна дравида муннетра кажагам (ВИАДМК), Дравида муннетра кажагам (ДМК), действующие гл. обр. в шт. Тамилнад; Акали дал (АД) — в шт. Пенджаб; Национальная конференция (НК) — в шт. Джамму и Кашмир; Телугу Десам (ТД) — в шт. Андхра-Прадеш; Ассам гана паришад (АГП) — в шт. Ассам.

Коммунистическая партия Индии (КПИ). Осн. в 1925 г. 445 тыс. чл. Ген. секретарь Нац. Совета — Ч. Р. Рао. Коммунистическая партия Индии (марксистская) [КПИ(М)]. Обр. в 1964 г. в результате раскола КПИ. 367 тыс. чл. Ген. секретарь — Е. М. Ш. Намбудирипад.

Индийский национальный конгресс профсоюзов (ИНКП). Обр. в 1947 г. Контролируется ИНК(И). Входит в МКСП. Всеиндийский конгресс профсоюзов (ВКП). Обр. в 1920. Работает под руководством КПИ. Входит в ВФП. Союз индийских рабочих. Обр. в 1948 г. Находится под влиянием Джаната парти. Входит в МКСП. Центр индийских профсоюзов (ЦИП). Обр. в 1970 г. Находится под влиянием КПИ(М). Конгресс объединенных профсоюзов. Обр. в 1949 г. Находится под влиянием ряда левых организаций. Союз рабочих Индии. Обр. в 1955 г. Находится под влиянием БДП. Всеиндийский союз сельскохозяйственных рабочих и Всеиндийский крестьянский союз работают под руководством КПИ.

Индийский молодежный конгресс и Национальный союз студентов Индии. Находятся под влиянием ИНК(И). Всеиндийская организация мира и солидарности. Пред. — Ч. Ядав.

Экономическое положение. В 1986 г. экономическое положение И. было сложным, несмотря на то, что стране удалось несколько улучшить мобилизацию внутренних ресурсов, что, в свою очередь, позволило увеличить объем капиталовложений в экономику. По-прежнему негативно отражалась на процессе инвестирования необходимость отвлечения средств на нужды обороны в условиях сохраняющейся междунар. напряженности. Валютно-фин. положение страны заметно осложнялось необходимостью обслуживания возрастающего внутреннего и внешнего долга. Важной проблемой оставалась низкая рентабельность части гос. предприятий.

В 1985/86 фин. г. ВНП (в ценах 1970/71 г., в скобках — в 1984/85 фин. г., уточн. данные) увеличился на 5,1% (3,7%), денежная масса в обращении возросла на 15,9% (18,9%), индекс оптовых цен — на 3,8% (7,6%), пром. производство увеличилось, согласно новому индексу, на 8,7% (8,6%), с.-х. производство увеличилось на 1,9% (сократилось на 0,9%); доход на душу населения составил 797,7 (774,6) рупий.

Правительство продолжало курс на «либерализацию» экономич. политики с целью активизации участия частного капитала в процессе индустриализации страны. Ослаблены некоторые ограничения в отношении иностр. капитала, который теперь допускается в отдельные отрасли пром-сти. Объявлены новые правила внешнеторг. регулирования на период до апреля 1988 г., отличительной чертой которого является долгосрочный характер; это придает экспортно-импортной политике страны необходимую стабильность и значительно облегчает процесс планирования в этой отрасли. Для ускорения процесса модернизации производства осуществлено дальнейшее значительное ослабление ограничений на импорт машин и оборудования, а также технологии. Одновременно объявлены новые меры, стимулирующие экспорт. В 1985/86 финанс. г. провозглашена налоговая политика на ближайшие пять лет, формулирующая основные задачи в использовании налогового механизма для финансирования плана развития экономики; подчеркнута важность повышения роли гос. сектора, который остается основой социально-экономич. развития страны.

В 1986 г. были внесены существенные изменения в политику развития отдельных отраслей пром-сти, в частности текстильной и электронной. Для текстильных предприятий был отменен ряд существовавших в течение длительного времени ограничений, что позволит увеличить производство дешевых тканей. Для предприятий электронной промышленности отменены максимальные лимиты в отношении производств. мощностей; кроме того, правительство значительно либерализовало импорт новейшей технологии и упростило процедуру заключения с иностр. фирмами соглашений о сотрудничестве.

Сельское хозяйство. В 1985/86 фин. г. (в скобках — в 1984/85 фин. г., уточн. данные) сбор продовольственного зерна (млн. т) — 150,5 (145,5); потребление удобрений — 8,7 (8,2). В декабре 1986 г. запасы продовольственного зерна в распоряжении правительства (млн. т) — 23,6 (в декабре 1985 г. — 24,0). В 1985/86 фин. г. Индия экспортировала 250 тыс. т зерна (в 1984/85 фин. г. — ок. 300 тыс. т).

Сбор важнейших сельскохозяйственных культур (тыс. т)

Культуры	1984/85 г.*	1985/86 г.
Рис (очищ.)	58340	64150
Пшеница	44070	46890
Кукуруза	8440	6890
Бобовые	11960	12970
Прочие зерновые	22690	19600
Хлопок	1447	1464
Джут	1402	2291
Масличные	12950	11150
Сахарный тростник	170320	171680
Табак	473	440
Чай	640	657
Кофе	196	120
Каучук	186	188

* Уточн. данные.

Промышленность. В 1985/86 фин. г. (в скобках — в 1984/85 фин. г., уточн. данные) объем производства в добывающей пром-сти возрос на 4,2% (8,8%), в обрабатывающей — на 9,7% (8,0), выпуск продукции общего машиностроения увеличился на 2,0%, электромашиностроения — на 34,8%, транспортного машиностроения — на 3,2%, объем производства в текстильной пром-сти возрос на 2,0%, бумажной — на 12,6%, резинотехнич. — на 3,9%, химич. — на 8,1%, металлургич. — на 9,0%, металлообрабатывающей — на 9,2%, пищевой — на 4,7%. На 31 марта 1986 г. мощность электростанций (млн. кВт) — 46,80 (на 31 марта 1985 г. — 42,59, уточн. данные).

Производство важнейших видов промышленной продукции

Виды продукции	1984/85 г.*	1985/86 г.
Электроэнергия, млрд. кВт·ч	156,4	170,0
Нефть, млн. т	29,0	30,0
Уголь, включая лигниты, млн. т	155	162
Железная руда, млн. т	42,6	42,9
Сталь, млн. т	10,81	12,15
Алюминий, тыс. т	276,5	251,5
Азотные удобрения (в пересчете на N), тыс. т	3917	4328
Фосфорные удобрения (в пересчете на P_2O_5), тыс. т	1264	1417
Кальцинир. и каустич. сода, тыс. т	1501	1644
Бумага и картон, тыс. т	1376	1517
Цемент, млн. т	29,5	32,0
Металлорежущие станки, млн. рупий	3028	2914
Автомобили, тыс.	196,0	209,3
Велосипеды, тыс.	5893	5553
Дизельные двигатели, тыс.	177,6	190,7
Электромоторы, млн. л. с.	4,94	5,25
Трансформаторы, млн. кВа	25,39	27,25
Радиоприемники, тыс.	1199	1161
Х.-б. ткани фабричного производства, млн. м	2619	2587
Х.-б. ткани кустарного производства, млн. м	6421	6591
Джутовые изделия, тыс. т	1370	1351
Сахар, тыс. т	6143	7003
Растительные масла, тыс. т	936	868

* Уточн. данные.

Транспорт. В 1986 г. длина (тыс. км) ж. д. — ок. 62, автодорог — 1770, в т. ч. с твердым покрытием — 830. На 1 июля 1986 г. тоннаж морского флота (млн. бр. рег. т) — 6,20 (на 1 июля 1985 г. — 6,27).

Внешняя торговля. В 1985/86 фин. г. (млрд. рупий, в скобках — в 1984/85 фин. г., уточн. данные) экспорт — 110,1 (117,4), импорт — 197,5 (171,3). Экспортировались (в %) жемчуг и драгоценные камни (13,0), х.-б. одежда (9,2), продукция машиностроения и металлообработки (6,9), чай (5,6), железная руда (5,0), кожа и изделия из нее (4,4), рыба и морепродукты (3,5), х.-б. ткани (3,4) и др.; импортировались нефть и нефтепродукты (25,3), машины и оборудование (17,7), удобрения и сырье для их производства (6,8), черные металлы (6,2), драгоценные и полудрагоценные камни (5,6), химич. продукты (4,5), пищевые масла (3,1), цветные металлы (2,4) и др.

В 1985/86 фин. г. на СССР и социалистич. страны Европы пришлось 21,2% экспорта и 10,9% импорта И.

Географическое распределение внешней торговли (в %)

Страны	Экспорт		Импорт	
	1984/85 г.	1985/86 г.	1984/85 г.	1985/86 г.
США	15,0	18,1	9,9	10,6
СССР	16,0	17,6	10,4	8,5
Япония	8,8	10,8	7,2	9,1
ФРГ	4,2	4,6	7,5	7,8
Великобритания	5,2	4,9	5,4	6,3
Бельгия	1,6	2,1	4,6	4,7
Саудовская Аравия	2,3	1,9	7,4	4,1
Иран	1,1	0,9	2,8	4,6
Франция	1,6	1,8	2,1	3,1
Канада	1,1	1,2	2,9	2,4

Финансы. В декабре 1986 г. золотовалютные резервы (млрд. рупий) — 73,7 (в декабре 1985 г. — 69,8); в 1985/86 фин. г. иностр. помощь — 54,0 (в 1984/85 фин. г. — 46,9); на 31 марта 1987 г. гос. внешний долг — 202,1 (на 31 марта 1986 г. — 181,5, уточн. данные). В 1986/87 фин. г. выплаты в погашение внешнего долга (млн. рупий, вкл. проценты) — 16 004 (в 1985/86 фин. г. — 13 666, уточн. данные).

Денежная единица — индийская рупия. 13,0 индийской рупии = 1 долл. США (на январь 1987 г.).

Важнейшие события 1986 г. Внутриполитич. положение в И. продолжало оставаться достаточно сложным, оно характеризовалось усилением национальных и религиозно-общинных противоречий. Правительство Р. Ганди столкнулось с серьезными трудностями, вызванными затянувшимся конфликтом в шт. Пенджаб, сложной ситуацией в шт. Джамму и Кашмир, вспышками религиозно-общинной розни в Уттар-Прадеш, Махараштре, Гуджарате. В своей политике правительство продолжало уделять первостепенное внимание мерам по укреплению нац. единства и территориальной целостности страны.

Взрывоопасная обстановка сохранялась в Пенджабе. Умеренному сикхскому руководству и правящей в штате партии Акали дал так и не удалось политически изолировать экстремистов и разгромить террористическое подполье. В течение года сикхскими террористами было убито в штате св. 500 чел., в основном индусского вероисповедания. Несмотря на меры местных властей и неоднократное вмешательство центр. правительства, экстремисты продолжали сохранять существенную базу и своими действиями дестабилизировали обстановку в штате. Выполнение соглашения от 1985 г. по мирному урегулированию пенджабской проблемы практически застопорилось. Напряженная ситуация наблюдалась в соседнем с Пенджабом штате — Джамму и Кашмир. В связи с усилением деятельности пропакистанских элементов и правых мусульманских организаций в сентябре в штате было введено президентское правление. Дополнительным осложняющим фактором явилась длительная конфронтация между сторонниками ведущей местной политич. силой — Национальной конференцией во главе с Ф. Абдуллой и ИНК(И). Только в ноябре в результате нескольких туров переговоров Ф. Абдуллы с Р. Ганди было достигнуто соглашение о сотрудничестве двух партий, что способствовало определенной нормализации обстановки в штате. Еще одним очагом напряженности продолжал оставаться северо-восточный район страны, в различных штатах и союзных территориях которого имели место выступления националистич. и экстремист. элементов. Заключение соглашений по типу пенджабского в шт. Ассам (август 1985 г.) и в шт. Мизорам (июль 1986 г.), предоставление союзным территориям Мизорам и Аруначал-Прадеш статуса штата привели к определенной стабилизации положения в этом районе.

Одним из наиболее негативных последствий активизации в Индии националистич. сил явилось обострение в истекшем году межобщинной напряженности, усиление антисикхских настроений (особенно в северной части страны), рост традиционных индусско-мусульманских противоречий и столкновений. Правительство Р. Ганди предпринимало шаги по разрядке возникавших острых ситуаций, в ряде случаев шло на уступки и компромиссы с местными националистами. Этим целям служило также возобновление в апреле после шестилетнего перерыва заседаний Совета нац. единства с участием помимо членов правительства лидеров основных оппозиц. партий и видных общественных деятелей.

Предметом серьезной озабоченности руководства страны явилось дальнейшее усиление регионализма, проявившееся в укреплении позиций местных и региональных партий и вытеснении ими в отдельных штатах Нацконгресса, а также в обострении отношений между Центром и штатами, где у власти находятся оппозиционные ИНК(И) правительства. Оппозиц. партии, прежде всего БДП, ДП и ЛД, стремились использовать сложные ситуации, в которых оказывалось центр. правительство в ряде региональных вопросов, а также в решении пенджабской, ассамской, кашмирской и др. проблем, для антиправительственных выступлений и подрыва позиций ИНК(И). В течение года прошли съезды и конференции БДП, ДП и ЛД, в ходе которых предпринимались попытки активизировать антиконгрессистскую деятельность этих партий и наладить между ними сотрудничество. Однако возможности буржуазной оппозиции по-прежнему оставались ограниченными в связи с отсутствием у нее конструктивной альтернативной программы, сохранением внутренней разобщенности и серьезных межпартийных разногласий. Позиции буржуазной оппозиции были заметно ослаблены решением о присоединении к ИНК(И) Индийского нац. конгресса (социалистического), руководимого Ш. Паваром (декабрь).

С определенными внутрипартийными трудностями в течение года сталкивалась правящая партия — ИНК(И). После некоторого затишья в партии вновь обострилась фракционная борьба в ее штатовских организациях, в основном между «традиционными» конгрессистами, выдвинувшимися еще при И. Ганди, и новым поколением конгрессистских деятелей, занявшим руководящие посты в ИНК(И) в ходе осуществляемой Р. Ганди кампании по реорганизации и организац. укреплению партии. Наряду с мерами по организац. укреплению ИНК(И) и его перестройке важное значение Р. Ганди уделял вопросам, связанным с повышением эффективности работы гос. аппарата, пресечением роста бюрократизма и коррупции. Дважды в мае и октябре им были осуществлены реорганизация и перестановки в правительстве, заменена значительная часть высших чиновников по существу во всех ведущих министерствах и ведомствах. В социально-экономич. сфере индийское руководство продолжило курс на ускорение темпов развития страны и модернизацию ее экономики путем поощрения частного предпринимательства, повышения эффективности и рентабельности гос. предприятий. В августе правительство обнародовало новую редакцию социально-экономической программы из 20 пунктов (принята в 1975 г.), направленной на улучшение положения беднейших слоев населения и завершение аграрных реформ.

Положение в коммунистич. движении, представленном КПИ и КПИ(М), характеризовалось определенной активизацией их деятельности в защиту интересов трудящихся, по укреплению нац. единства и территориальной целостности И., проведению в стране радикальных соц.-экономич. преобразований. Наметилось дальнейшее сближение в позициях двух партий по внутриполитич. проблемам и вопросам междунар. положения. В марте состоялся 13-й съезд КПИ.

Внешняя политика в 1986 г. И. продолжала проводить самостоятельный миролюбивый внешнеполитич. курс на основе принципов неприсоединения, выступила с рядом крупных предложений по вопросам борьбы за мир, прекращения гонки вооружений, прежде всего ядерных, недопущения милитаризации космического пространства и предотвращения ядерной войны. Эти инициативы содержались в обращениях к руководителям СССР и США «группы шести», в которую помимо Индии входят Аргентина, Танзания, Мексика, Швеция и Греция. В течение года лидеры «группы шести» трижды (в марте, августе и декабре) направляли совместные послания М. С. Горбачеву и Р. Рейгану по актуальным мировым проблемам. Позитивный подход И. к вопросам ядерного разоружения нашел отражение в документах Движения неприсоединения, на посту пред. которого И. находилась до сентября 1986 г. И. активно способствовала выработке согласованной позиции участников форума в Хараре в отношении положения на Юге Африки и усиления отпора политике расистского режима ЮАР. В ходе своей поездки в мае по ряду «прифронтовых» го-

сударств (Замбии, Зимбабве, Анголе, Танзании) Р. Ганди подтвердил солидарность И. с их борьбой против режима апартеида. И. активно выступала за перестройку мировой экономич. системы и установление нового междунар. экономич. порядка на основе равенства и справедливости.

В течение года И. продолжала выступать за созыв международной конференции по Индийскому океану, занимала реалистическую позицию в отношении положения вокруг Афганистана и в ЮВА, по справедливому урегулированию ближневосточной проблемы, ирано-иракского конфликта, напряженной обстановки в Центр. Америке и Карибском бассейне. И. вновь подтвердила свою поддержку Никарагуа в ходе визита в Дели президента этой страны Д. Ортеги (сентябрь).

Дальнейшее развитие получили дружественные советско-индийские отношения. Крупной вехой в развитии двусторонних связей явился визит в ноябре в Индию М. С. Горбачева. В результате советско-индийской встречи на высшем уровне были подписаны: Делийская декларация о принципах свободного от ядерного оружия и ненасильственного мира; соглашение об экономич. и технич. сотрудничестве; консульская конвенция и др. СССР посетили министры ин. дел В. П. Шив Шанкар (июнь), Н. Д. Тивари (ноябрь), гос. министр обороны Арун Сингх (ноябрь). В И. находились делегация Верховного Совета СССР (январь), делегация КПСС во главе с П. Н. Демичевым (для участия в 13-м съезде КПИ; март), зам. Пред. Президиума Верховного Совета СССР С. Б. Татлиев (для участия в праздновании 15-летия Договора о мире, дружбе и сотрудничестве между СССР и Индией, август), первый зам. Пред. Совета Министров СССР И. В. Архипов (для участия в 10-м заседании межправительств. советско-индийской комиссии по экономич. и научно-технич. сотрудничеству, апрель) и др.

Успешно продолжали развиваться отношения И. с др. европейскими социалистич. странами, а также с СРВ, Кубой, ДРА. И. посетил Пред. Союзного исполнит. веча СФРЮ Б. Микулич (июль). Заил Сингх выезжал в СФРЮ, ПНР (ноябрь), В. П. Шив Шанкар — в НРБ (июнь).

Одним из важнейших направлений внешнеполит. деятельности правительства Р. Ганди продолжал оставаться курс на нормализацию связей с соседними странами, прежде всего с Пакистаном и Шри-Ланкой. И. выражала озабоченность массированным вооружением Пакистана с помощью США, проводимыми там работами по созданию ядерного оружия, поощрением режимом Исламабада деятельности сикхских экстремистов в Пенджабе. В течение года стороны вели переговоры по смягчению напряженности на границе и нормализации двусторонних отношений. В апреле Дели посетил мин. ин. дел Пакистана С. Якуб Хан. Беспокойство И. вызывало усиление антииндийских настроений в Шри-Ланке в связи с обострением этнического конфликта в этой стране. Для обсуждения возникших сложностей в двусторонних отношениях в И. приезжал мин. ин. дел Шри-Ланки А. К. Ш. Хамид (апрель), а Коломбо посетил гос. мин. ин. дел И. Натвар Сингх. Состоялись визиты президента Бангладеш Х. М. Эршада в И. и В. П. Шив Шанкара в Дакку (июль). Непал посетил Заил Сингх (июль). В феврале состоялись визиты президента Мальдивов М. А. Гайюма в И. и Р. Ганди на Мальдивы. Активное участие принимала И. в деятельности Ассоциации регионального сотрудничества Юж. Азии (СААРК). В мае в И. прошла встреча министров ин. дел стран — членов СААРК, в ноябре — 2-я встреча глав государств и правительств СААРК.

Правительство И. продолжало предпринимать усилия по нормализации отношений с Китаем. В июле в Пекине состоялся очередной 7-й раунд переговоров по урегулированию территориальной проблемы. Однако какого-либо прогресса в решении пограничной проблемы в течение года достигнуто не было.

Продолжали развиваться отношения И. с США, прежде всего в торгово-экономич. и научно-технич. областях. США стали основным поставщиком И. современной технологии и крупнейшим торговым партнером. США посетил Б. Р. Бхагат (февраль). И. посетил мин. обороны США К. Уайнбергер (октябрь).

И. проявляла заинтересованность в дальнейшем укреплении связей со странами Зап. Европы, прежде всего с Францией, ФРГ, Великобританией. И. посетил канцлер ФРГ Г. Коль (апрель), мин. ин. дел и по делам содружества Великобритании Дж. Хау (март). Р. Ганди был в Великобритании (август); Заил Сингх посетил Грецию (ноябрь); вице-президент И. Р. Венкатараман — Францию (июнь); В. П. Шив Шанкар — ФРГ, Великобританию (июнь).

Р. Ганди выезжал на Маврикий (июль), в Мексику (август), Австралию, Новую Зеландию, Индонезию, Таиланд (октябрь); Б. Р. Бхагат посетил Иран, Кувейт (январь), Таиланд (март), Н. Д. Тивари — Бирму, Таиланд (декабрь). И. посетили король Иордании Хусейн (октябрь), папа Иоанн Павел II (февраль), президент Сейшельских Островов Ф. А. Рене (апрель), премьер-министры НДРЙ Х. аль-Аттас, Греции А. Папандреу (январь), Турции Т. Озал (апрель), Замбии К. Мусокотване (сентябрь).

А. Сарваров (политика), В. Шуйский (экономика).

ИНДОНЕЗИЯ

(Республика Индонезия)

Общие сведения. И. — государство в ЮВА, на о-вах Малайского архипелага и зап. части о. Новая Гвинея. Площадь — 1904,5 тыс. км². Население — ок. 163 млн. чел. (офиц. оценка, 1986 г.); яванцы, сунданцы, мадурцы, батаки, малайцы, балийцы и др., св. 5 млн. китайцев. Ок. 90% верующих — мусульмане, св. 7% — христиане, остальные — буддисты, конфуцианцы, индуисты и др. Офиц. язык — индонезийский. Столица — Джака́рта (ок. 7,5 млн. жит.).

Государственный строй. Высший орган гос. власти — Народный консультат. конгресс (НКК; 920 членов, избираемых населением и назначаемых президентом), состоящий из фракций: вооруженных сил; Голкар, ПЕР; ДПИ; представителей от р-нов и групп населения. Глава государства — президент, избираемый НКК на 5 лет; с 1967 г. — Сухарто, он же — глава правительства и верховный главнокомандующий. Текущие законодат. функции осуществляет однопалатный Совет народных представителей (СНП, парламент; 460 членов; 364 избираются населением, 96 назначаются президентом; члены СНП — одновременно члены НКК). Мин. ин. дел — М. Кусумаатмаджа.

Политические партии, профсоюзы и др. общественные организации. Функциональные группы (Голкар). Обр. в 1964 г. Проправительств. политич. объединение св. 200 различных организаций и союзов. 25 млн. чл. Ген. пред. — Судармоно. 394 места в НКК, 299 — в СНП. Партия единства и развития (ПЕР). Обр. в 1973 г. в результате слияния 4 мусульманских партий. В 1984—85 гг. из ее состава вышли две организации — Нахдатул Улама и Сарекат Ислам. Ген. пред. — Дж. Наро. 123 места в НКК, 94 — в СНП. Демократическая партия Индонезии (ДПИ). Обр. в 1973 г. в результате слияния партий Нац., Католич., Христианской, Мурба и Лиги защитников независимости. Ген. пред. — Сурьяди. 32 места в НКК, 24 — в СНП.

Коммунистическая партия Индонезии (КПИ). Обр. в 1920 г.; с 1965 г. действует в подполье.

Всеиндонезийский союз трудящихся (ВСТ). Обр. в 1973 г., до 1985 г. назывался Всеиндонезийская федерация рабочих. Объединяет 21 отраслевой профсоюз. 2,7 млн. чл. Ген. пред. — И. Сударво. Союз единства крестьян Индонезии. Обр. в 1973 г. Ген. пред. — Мартоно.

Экономическое положение. В 1986 г. ВВП возрос на 1,2% (в 1985 г. — на 1,9%). Экономич. ситуация продолжала ухудшаться гл. обр. из-за неблагоприятной для И. конъюнктуры на мировом рынке энергоносителей, приведшей к дальнейшему резкому падению валютных доходов страны от экспорта нефти и природного газа. Отмечался спад деловой активности в ключевых отраслях пром-сти (автосборочной, текстильной, деревообрабатывающей). Возросла недогрузка производств. мощностей. Снизился приток иностр. частных инвестиций и объем капиталовложений нац. гос. и частного секторов. Особенно резко (до 1,7 млрд. долл.) сократились инвестиции в разведку и добычу нефти (в 1985 г. — 2,8 млрд. долл.), а также объем поисково-разведочного и эксплуатационного бурения на нефть и газ. Приняты срочные дополнит. меры по стимулированию притока в страну

иностр. частного капитала и облегчению условий его функционирования в экономике И.

В 1986 г. темпы инфляции — 8,8% (в 1985 г. — 4,3%, уточн. данные). В сентябре проведена девальвация нац. валюты на 45%. Число безработных — 3,2 млн. чел. (офиц. оценка), не полностью занятых — ок. 29 млн. чел. (оценка МВФ).

Промышленность. К 1986 г. добыча нефти по-прежнему сдерживалась в соответствии с квотой, установленной ОПЕК. На Зап. Яве введена в строй ГЭС «Сагулинг» на р. Читарум (1-я очередь мощностью 700 тыс. кВт). На о. Бунью завершено строительство крупного з-да по произ-ву метанола мощностью 330 тыс. т в год. В р-не г. Палембанга вошел в строй з-д по произ-ву очищенной терефталиновой кислоты (150 тыс. т в год). Завершена модернизация 46 сахарных з-дов на о. Ява. Введена в строй линия подводной кабельной связи Австралия — Индонезия — Сингапур (4650 км).

Добыча важнейших полезных ископаемых и производство основных видов пром. продукции

Виды ископаемых и продукции	1984/85 г.	1985/86 г.
Нефть, млн. т	63,9	61,4
Природный газ, млрд. м³	43,9	45,0
Каменный уголь, тыс. т	1200,7	1487,5
Олово (по содержанию металла в руде), тыс. т	21,7	20,9
Бокситы, тыс. т	1009,6	712,8
Медный концентрат, тыс. т	200,2	233,1
Никелевая руда, тыс. т	946,3	986,9
Электроэнергия, млрд. кВт·ч	14,8	16,9
Прокат стальной и цветных металлов, тыс. т	2657,4	2997,5
Цемент, млн. т	8,8	9,8
Удобрения, тыс. т	4206,0	5094,0
Х.-б. пряжа, тыс. кип	1781,6	1876,8
Ткани, млн. м	2401,6	2463,9
Бумага, тыс. т	402,6	515,2
Автомобили (сборка), тыс.	154,7	139,8
Мопеды и мотоциклы (сборка), тыс.	272,2	226,8
Дизельные двигатели, тыс.	48,3	41,5
Радиоприемники (сборка), тыс.	1576,6	1883,4
Телевизоры (сборка), тыс.	772,8	750,0

Сельское хозяйство. В 1986 г. производство (тыс. т; в скобках — в 1985 г., уточн. данные) риса — 26 707 (26 542), кукурузы — 5767 (5694), кассавы — 13 329 (14 057), сах. тростника — 1987 (1865), кофе — 347 (335), арахиса — 591 (528), чая — 136 (129), пальм. масла и пальмисты — 1733 (1469), копры — 1864 (1800), натурального каучука — 1034 (1059). В 1986 г. поголовье (млн.) кр. рог. скота — 12,5, коз — 12,3, свиней — 5,6, овец — 5,2; улов рыбы — ок. 2,5 млн. т. В 1986 г. И. практически достигла уровня самообеспеченности по основному продукту питания населения — рису.

Транспорт. В 1985 г. длина (тыс. км) жел. дорог — 6,9, автодорог — ок. 200, в т. ч. с твердым покрытием — 41; в 1986 г. автопарк (млн. машин) — 2,1, в т. ч. легковых — ок. 1,0; торговый флот на 1 июля 1986 г. — 771 судно общим тоннажем 1794 тыс. бр. рег. т.

Внешняя торговля. В 1985/86 фин. г. (млрд. долл., в скобках — в 1984/85 фин. г., уточн. данные) экспорт — 18,6 (19,9), импорт — 12,6 (14,4). Экспортировались нефть, сжиж. природный газ, лесоматериалы, каучук, кофе и др.; импортировались машины, оборудование, пром. сырье, продовольствие и др. Гл. контрагенты: Япония, США, Сингапур, ФРГ. В сентябре отменен запрет на экспорт из И. золота и серебра.

Финансы. В 1985/86 фин. г. по гос. бюджету (млрд. рупий; в скобках — в 1984/85 финанс. г.) доходы — 23 046 (19 383), расходы — 23 046 (19 383); использование иностр. экономич. помощи (млн. долл.) — 3430 (3519); выплаты по внешнему долгу — 3323 (2685), внешний долг на март 1986 г. — 29,4 млрд. долл. В декабре 1986 г. золотовалютные резервы (млрд. долл.; в скобках — в декабре 1985 г.) — 10,1 (10,7). Капиталистич. страны — члены межправительств. группы помощи И., МБРР, АзБР, ПР ООН предоставили И. на 1986/87 финанс. г. льготные займы (млрд. долл.) — 2,5 (в 1985/86 финанс. г. — 2,4).

Денежная единица — индонезийская рупия. 1641 индонезийская рупия = 1 долл. США (декабрь 1986 г.).

Важнейшие события 1986 г. Правительство сохраняло контроль над положением в стране, хотя в связи с ухудшением экономич. положения и девальвацией рупии имели место выражения недовольства политикой властей, в т. ч. демонстрации.

Продолжалось разъединение оппозиции. ДПИ в апреле на своем III съезде не смогла выбрать новый состав руководства и обратилась к правительству с просьбой о содействии. Новый ген. пред. партии был назначен по рекомендации властей.

В ПЕР обострились противоречия между руководством партии и руководством парламентской фракции; обе стороны апеллировали к правительству. Нахдатул Улама и Сарекат Ислам приняли решение разрешить своим членам по своему усмотрению голосовать на предстоящих выборах (апрель 1987 г.) за ПЕР или Голкар. Последовательно проводилась линия на признание всеми общественными организациями гос. идеологии панча шилы в качестве единственной идеологической базы.

Вместе с тем в связи с подготовкой к выборам власти ужесточили меры против оппозиц. сил. Провозглашалось требование проявлять бдительность в отношении левого и правого экстремизма, а также либерализма (имеются в виду поклонники ценностей «западных демократий»). Состоялись новые суды над мусульманскими террористами. Были приведены в исполнение смертные приговоры ряду деятелей КПИ и др. демократам, арестованным во второй половине 60-х гг.

Внешняя политика в 1986 г. Развивая тесные связи с Западом, прежде всего с США и Японией, И. стремилась укреплять свои позиции как неприсоединившегося государства, проводящего независимый и активный внешнеполитич. курс. Поставлена задача диверсификации межгосударственных отношений; предпринимались практические шаги в развитии отношений с социалистич. государствами, странами Африки, Лат. Америки, Океании.

Правительство И. в конструктивном духе действовало в ООН в вопросах обеспечения всеобщего мира и безопасности, прекращения гонки вооружений, недопущения ее распространения на космическое пространство, достижения разрядки напряженности. В И. позитивно воспринято проведение советско-американской встречи на высшем уровне в Рейкьявике.

В ЮВА основной упор по-прежнему делался на развитие АСЕАН и усиление ведущих позиций И. в рамках этой региональной организации. Линия в т. н. кампучийском вопросе не претерпела существенных изменений. Вместе с тем в Джакарте вновь высказались за продолжение диалога с СРВ и укрепление двусторонних отношений. Велась энергичная разработка предложения о создании в этом районе безъядерной зоны.

И. высказывалась за урегулирование положения на Бл. Востоке при ликвидации последствий израильской агрессии против арабских народов, в т. ч. палестинского, за прекращение ирано-иракского конфликта, превращение Индийского океана в зону мира, против режима апартеида в ЮАР, за незамедлительное и безоговорочное предоставление независимости Намибии.

М. Кусумаатмаджа посетил Марокко (январь), США (февраль, ноябрь), Филиппины (июнь), Малайзию, Зимбабве (сентябрь), Иорданию, Ирак (ноябрь).

В И. побывали король Иордании Хусейн (апрель), президенты США Р. Рейган (апрель — май), Филиппин К. Акино (август), Франции Ф. Миттеран (сентябрь), Мальты А. Барбара (ноябрь), премьер-министры Новой Зеландии Д. Лонги (март), Индии Р. Ганди (октябрь), министры ин. дел Папуа — Новой Гвинеи Л. Вагин (февраль), Австралии У. Хейден (март), Бирмы У Е Гаунг (май), Сингапура С. Данабалан (октябрь). Подписан договор о взаимном уважении, дружбе и сотрудничестве с Папуа — Новой Гвинеей (октябрь).

И. посетила делегация Верховного Совета СССР во главе с зам. пред. Президиума Верховного Совета СССР А. У. Салимовым (май — июнь).

В И. побывали зам. пред. Совета Министров ПНР З. Шалайда (июль), мин. ин. дел КНДР Ким Ён Нам (февраль — май). Подписан протокол о создании смешанной индонезийско-болгарской комиссии по экономич. сотрудничеству (февраль).

Отношения Индонезии с КНР по-прежнему оставались «замороженными».

А. Рогожин (экономика), В. Семенов (политика).

ИОРДА́НИЯ
(Иорданское Хашимитское Королевство)

Общие сведения. И. — государство на Бл. Востоке. Площадь — 97,7 тыс. км²; 5,9 тыс. км² из них — часть арабской Палестины, присоединенная к Иордании после арабо-израильской войны 1948—49 гг. и оккупируемая с 1967 г. Израилем. Население — 3,5 млн. чел. (конец 1985 г.), в т. ч. ок. 0,86 млн. чел. проживают на территории, оккупированной Израилем, св. 0,35 млн. — за границей, гл. обр. арабы, а также черкесы, чеченцы, армяне и др. Гос. религия — ислам; св. 200 тыс. чел. — христиане. Офиц. язык — арабский. Столица — Амма́н (св. 1,3 млн. жит.).

Государственный строй. Глава государства — король; с 1952 г. — Хусейн бен Талал, он же — верховный главнокомандующий. Законодат. орган — Нац. собрание (НС): Сенат (30 членов, назначаемых королем на 4 года) и Палата депутатов (60 членов, избираемых на 4 года; половина депутатов представляет оккупированную арабскую часть Палестины). Премьер-министр — З. ар-Рифаи. Мин. ин. дел — Т. аль-Масри.

Политические партии, профсоюзы и др. общественные организации. Деятельность политич. партий и организаций запрещена.

Иорданская коммунистическая партия (ИКП). Обр. в 1943 г. Действует полулегально. Ген. секретарь ЦК — Я. Заядин.

Всеобщая федерация иорданских профсоюзов. Обр. в 1954 г.

Экономическое положение. В 1986 г. в И. продолжался экономич. спад, вызванный общим ухудшением конъюнктуры на мировом капиталистич. рынке, сокращением финансово-экономич. помощи, получаемой от нефтедобывающих арабских стран. В 1986 г. ВНП сократился на 21% и составил 1,4 млрд. динар; уровень безработицы достиг 12% самодеятельного населения, стоимость жизни возросла на 3%.

Промышленность. Доля пром-сти (включая энергетику и водоснабжение) в ВВП составляет ок. 20%. В 1986 г. продолжалось сокращение пром. производства. Производственные мощности использовались менее чем на 65%. Несколько возрос объем продукции, производимой на экспорт. Производство в 1986 г. (оценка, тыс. т; в скобках — в 1985 г.) цемента — 1800 (2040), фосфатов — 6200 (6120), поташа — 500 (864), минеральных удобрений — 500 (514), нефтепродуктов — 2300 (2280), продукции черной металлургии — 200 (204), электроэнергии — 2,2 (2,16) млрд. кВт·ч.

Сельское хозяйство. Доля с. х-ва в ВВП — менее 10%. В нем было занято ок. 10% самодеят. населения (ок. 50 тыс. чел.). С. х-во обеспечивает 1/3 потребностей страны в продовольствии. Сбор в 1985 г. основных видов с.-х. продукции (тыс. т): пшеницы — 130, ячменя — 40, чечевицы — 8,4, овощей и бахчевых — 500, фруктов — 130.

В 1985 г. поголовье (тыс.) кр. рог. скота — 34, овец — 990, коз — 445, верблюдов — 18. Улов рыбы в 1984 г. — 1,5 тыс. т.

Транспорт. В 1985 г. длина жел. дорог — ок. 590 км; асфальтир. автодорог — 6,5 тыс. км; автопарк (1984 г.)— 199 тыс. машин, из них ок. 3/4 — легковые; грузооборот порта Акаба — 14,5 млн. т.

Внешняя торговля. В 1986 г. (млн. динаров; в скобках — в 1985 г.) экспорт — 200 (255), импорт — 885 (1067). Экспортировались (1985 г.; в %) сырьевые товары (38), овощи и фрукты (9,9), обработанные пром. изделия (36,6); импортировались продовольств. товары (15,1), нефть и нефтепродукты (18,8), машины и оборудование (20,5). Гл. контрагенты: Саудовская Аравия, Ирак, США, Япония.

Финансы. По гос. бюджету на 1987 г. (млн. динаров; в скобках — на 1986 г.) доходы — 979,1 (886), расходы — 1018,7 (923,7); на 1 января 1986 г. внешний гос. долг — 1053,0; на 1 января 1987 г. золотовалютные резервы — 822.

Денежная единица — иорданский динар. 1 динар = 2,9 долл. США (март 1987 г.).

Важнейшие события и внешняя политика в 1986 г. В мае имели место массовые выступления трудящихся в г. Ирбид и студенческие демонстрации в университете Ярмук, во время подавления которых были убиты и ранены десятки человек. В заявлении ИКП указывалось, что причиной волнений послужили аресты и исключение из университета многих студентов за участие в антиамериканских манифестациях в связи с агрессивными действиями США против Ливии в апреле.

Вопросы ближневосточного урегулирования продолжали занимать центральное место во внешней политике И., выступающей за политич. урегулирование в регионе на основе резолюций Совета Безопасности ООН № 242 и 338, вывод израильских войск с оккупированных в 1967 г. арабских территорий и осуществление права палестинского народа на самоопределение.

Действие амманского соглашения между Иорданией и ООП (заключено в феврале 1985 г.), предусматривающего осуществление прав палестинского народа на самоопределение в рамках конфедерации с И., было официально приостановлено И. 19 февраля 1986 г. Причиной этому, по мнению И., послужило то, что стало невозможным продолжать координацию политич. действий с нынешним руководством ООП. Был принят также ряд мер, ограничивающих деятельность различных палестинских органов в И.

Отражением растущего внимания И. к оккупированной в 1967 г. Израилем части арабской Палестины явилось принятие в 1986 г. плана социально-экономич. развития этой территории на 1986—90 гг. Однако утверждение этого плана и призывы И. к участию в его финансировании встречали сдержанное отношение большинства арабских стран.

Продолжались активные контакты по ближневосточной проблеме между И. и АРЕ. Значительное внимание уделялось отношениям И. с Сирией, в переговорах с которой обсуждались также вопросы преодоления сирийско-иракских разногласий.

Король Хусейн посетил Великобританию (январь, апрель, июнь), США (июнь), Францию (июнь), АРЕ (март, август, ноябрь), Ирак (март, май, июль, октябрь), Сирию (май, июль), Саудовскую Аравию (апрель, июль, декабрь), Оман (апрель), ОАЭ (август), Кувейт (декабрь), Индонезию (апрель), Бруней (март).

В И. приезжали королева Нидерландов Беатрикс (январь), король Испании Хуан Карлос I (май), великий герцог Люксембурга Жан (апрель), президенты АРЕ Х. Мубарак (апрель, май, август, декабрь), Сирии Х. Асад (май), султан Омана Кабус (июль), вице-президент США Дж. Буш (июль), премьер-министры АРЕ А. Лютфи, Судана аль-Джазули Дафаалла (апрель), министры ин. дел Омана (январь), Нидерландов (март), Канады (апрель), Финляндии (май) и др.

В августе И. посетил первый зам. министра ин. дел СССР Ю. М. Воронцов, который был принят королем Хусейном и З. ар-Рифаи. *А. Катин.*

ИРА́К
(Иракская Республика)

Общие сведения. И. — государство в Зап. Азии. Площадь — 434,9 тыс. км². Население — 15,7 млн. чел. (1985 г., оценка); арабы (ок. 80%), курды (17%), туркмены (2%) и др. Офиц. религия — ислам. Офиц. языки — арабский и курдский. Столица — Багда́д (св. 3,4 млн. жит., 1982 г.).

Государственный строй. Высший орган гос. власти — Совет революц. командования (СРК). Пред. СРК является президентом И., главой правительства и верховным главнокомандующим; с 1979 г. — С. Хусейн. Законодат. орган — однопалатный Нац. совет (250 депутатов, избираемых населением на 4 года). Мин. ин. дел — зам. премьер-министра Т. Азиз. В Курдском автономном р-не — свои Законодат. и Исполнит. советы.

Политические партии и профсоюзы. Правящая Партия арабского социалистического возрождения (ПАСВ). Обр. в 1947 г. (как иракская секция

общеарабской ПАСВ — в 1954 г.). Лозунги партии — «единство, свобода, социализм». Ген. секретарь — С. Хусейн. Демократическая партия Курдистана (ДПК). Обр. в 1946 г. Секретарь ЦК — Х. Акрауи.

Иракская коммунистическая партия (ИКП). Обр. в 1934 г.; в настоящее время — на нелегальном положении. Первый секретарь ЦК — А. Мухаммед.

Формально сохраняются руководящие органы Прогрессивного нац.-патриотич. фронта (ПНПФ), обр. в 1973 г. в составе ПАСВ, ДПК и ИКП (ИКП из ПНПФ вышла).

Всеобщая федерация рабочих профсоюзов Ирака. Обр. в 1959 г. Ген. секретарь — Ф. М. Гариб. Входит в ВФП.

Экономическое положение. Негативное воздействие на экономику страны продолжала оказывать война с Ираном. Резкое падение цен на нефть на мировом рынке в 1986 г., снижение курса амер. доллара еще более усугубили экономич. положение. Доходы от экспорта нефти оценивались в 8 млрд. долл. (в 1985 г. — 11,5). Меры, принятые иракским правительством в связи с дальнейшим ухудшением валютно-фин. положения, включали жесткое ограничение потребления, повышение налогов, снижение непроизводительных расходов, сокращение импорта, прекращение ввоза предметов роскоши и др. В программе капиталовложений на 1986 г. первоочередное внимание по-прежнему уделялось военным, нефтяным и др. проектам.

Согласно оценке западных источников в 1983 г. ВВП (млрд. долл.) — 18,0 (в 1980 г. — 35,8). Св. 75% ВВП производилось в гос. секторе.

Сельское хозяйство. В с. х-ве занято ок. 40% самодеят. населения. В 1982 г. в стране насчитывалось 1864 с.-х. кооператива с общим числом членов ок. 375 тыс. семей. В 1986 г. продолжала осуществляться программа интенсификации с.-х. производства, проводились работы по мелиорации земель, повышению уровня агротехники и т. д.

В 1985 г. индекс с.-х. производства (1974—76 гг. = 100) — 108 (в 1984 г. — 98). В 1986 г. сбор (оценка, тыс. т; в скобках — в 1985 г., уточн. данные) пшеницы — 800 (600), ячменя — 1000 (1100), риса — 60 (75), лука — 93 (90), помидоров — 559 (540). В 1985 г. сбор (пересмотренная оценка, тыс. т; в скобках — в 1984 г., уточн. данные) фиников — 100 (225), хлопка — 12 (12), табака — 16 (14), апельсинов — 157 (153), мандаринов — 46 (45), лимонов — 8 (8), яблок — 120 (116), винограда — 447 (425), маслосемян — 25 (25). В 1985 г. поголовье (оценка, тыс.; в скобках — в 1984 г.) овец — 8500 (8300), коз — 2350 (2300), домашней птицы — 50 000 (45 000); поголовье (1982 г., оценка, тыс.) кр. рогатого скота — 3100, верблюдов — 250, лошадей — 65, ослов — 450, мулов — 28, буйволов — 240; улов рыбы в 1981 г. (оценка, тыс. т) — 26,2. Настриг шерсти в 1985 г. (оценка на базе мытой, тыс. т; в скобках — в 1984 г.) — 7,0 (7,0).

Промышленность. Основная отрасль — нефтедобывающая. В 1986 г. добыча нефти составила (оценка, млн. т) — 84 (в 1985 г. — 69, уточн. данные), экспорт — 72 (в 1985 г. — 57, уточн. данные).

Транспортировка нефти на экспорт осуществляется по иракско-турецкому нефтепроводу (пропускная способность — 50 млн. т в год) и нефтепроводу, который соединяет южные нефтяные месторождения И. с саудовским нефтепроводом, заканчивающимся в порту Янбу на Красном море (пропускная способность — 25 млн. т в год). Острый дефицит финанс. средств, рабочей силы, сырья, запасных частей и др. факторы продолжали оказывать негативное воздействие на развитие многих отраслей обрабатыв. пром-сти. По-прежнему бездействовал ряд крупных предприятий, расположенных в зоне военных действий, в частности нефтехимический и металлургический комбинаты в Хор-эз-Зубейре, нефтеперерабатыв. завод в Басре. В 1986 г. в пром-сти большое внимание уделялось отраслям, производящим товары первой необходимости (легкой, пищевой и др.), импортозамещающему производству и некоторым др. В стране насчитывается ок. 50 тыс. пром. предприятий (1984 г.), в т. ч. св. 95% — мелкие полукустарные мастерские с числом занятых менее 10 чел. Почти все наиболее крупные предприятия принадлежали государству. В 1986 г. были введены в строй завод по сборке тракторов в Искандерии, цементный завод в Мутанне мощностью 2 млн. т цемента в год, две фабрики по производству строит. материалов в гг. Багдад и Кербела.

Транспорт. Длина жел. дорог — 2538 км, автодорог (тыс. км) — 18,3, в т. ч. с твердым покрытием — 11,6; в 1981 г. автопарк (тыс.) — 555,0, в т. ч. легковых — 310,0, грузовых — 207,0, автобусов — 38,0. Морской торг. флот (по данным на 1 июля 1986 г.) — 149 судов грузоподъемностью 1016,3 тыс. т, в т. ч. танкерный флот — 27 судов грузоподъемностью 775,3 тыс. т.

Внешняя торговля. В 1985 г. (млн. иракских динаров; в скобках — в 1984 г., уточн. данные) экспорт — 4023 (3575), импорт — 2950 (3102). Гл. контрагенты: в экспорте (в %) — Бразилия (17,7), Франция (13,0), Италия (11,0), Испания (10,7), Турция (8,1), СФРЮ (8,0), Япония (6,0); в импорте — Япония (14,4), ФРГ (9,2), Турция (8,2), Италия (7,6), Франция (7,5), Бразилия (7,0), Великобритания (6,3).

Внешний долг страны на конец 1986 г. оценивался в 50 млрд. долл.

Денежная единица — иракский динар. 1 динар= 3,2169 долл. США (декабрь 1986 г.).

Важнейшие события и внешняя политика в 1986 г. Продолжавшаяся война с Ираном определяла всю внутри- и внешнеполитич. деятельность руководства И. Напряженной оставалась обстановка на фронте. В частности, иранские войска в феврале захватили иракский нефтяной порт Фао.

И. продолжал активные усилия, направленные на прекращение войны и урегулирование конфликта мирными средствами. По инициативе И. и ряда арабских стран вопрос о ситуации между Ираком и Ираном дважды (в феврале и октябре) обсуждался в Совете Безопасности ООН. В принятых резолюциях Совет Безопасности призвал воюющие стороны к немедленному прекращению военных действий и началу обсуждения всех аспектов конфликта путем посредничества или с помощью любых других средств мирного разрешения споров.

2 августа С. Хусейн обратился с открытым посланием к иранскому руководству. В нем содержались предложения, предусматривающие отвод войск к признанным в междунар. плане границам, обмен военнопленными, заключение договора о мире и ненападении. В феврале состоялась очередная сессия Комитета ЛАГ по ирано-иракскому конфликту.

Руководство страны предпринимало меры с целью недопущения снижения жизненного уровня населения в условиях военного времени, расширения системы гос. здравоохранения, просвещения и образования. По гос. линии оказывалась помощь крестьянским хозяйствам и фермерам. Велась борьба со спекуляцией. К проведению основных внутриполитич. и экономич. мероприятий активно привлекались массовые организации молодежи и женщин, профсоюзы.

Во внешнеполитич. области И. выступал с антиимпериалистич. позиций против колониализма, неоколониализма, сионизма и расизма, поддерживал советские инициативы, направленные на устранение угрозы ядерной войны, прекращение гонки вооружений.

С. Хусейн посетил Саудовскую Аравию (декабрь); зам. председателя СРК И. Ибрагим — Саудовскую Аравию (февраль), Мавританию (май), ЮАР (июнь), Замбию (август), Джибути, Сомали (октябрь), Бангладеш (декабрь); Т. Азиз — Марокко (январь), ЮАР (февраль), АРЕ, Тунис (март), Индию (апрель), Зимбабве (май, август), Замбию, Кувейт (май), Саудовскую Аравию (май, декабрь), Швейцарию (июнь), Францию (июнь, октябрь), Тунис, Кувейт, Оман (октябрь), Никарагуа, ЮАР (ноябрь). В И. находились король Иордании Хусейн (февраль, май, июль, октябрь), президент Замбии К. Каунда (сентябрь), пред. Верховного совета Судана С. А. аль-Миргани, премьер-министры Иордании З. ар-Рифаи (декабрь); министры ин. дел Иордании (январь, февраль), Саудовской Аравии (февраль — дважды), Кувейта (февраль), Мавритании (апрель), Египта (май), Никарагуа (август).

Т. Азиз выезжал в СРР и СФРЮ (июнь), НРБ (июль), Т. Я. Рамадан — в ЧССР (ноябрь). В И. побывали зам. пред. Союзного исполнит. веча СФРЮ Я. Землярич (март), зам. премьер-министра СРР И. Николае (май), Пред. Совета Министров НРБ Г. Филипов (февраль).

Развивались советско-иракские отношения. СССР посетили Т. Азиз (февраль), зам. премьер-министра Т. Я. Рамадан (апрель), мин. торговли Х. Али Нассар (подписано долгосрочное соглашение о товарообороте на 1986—90 гг., июнь). В И. находился пред. ГКЭС СССР К. Ф. Катушев (для участия в 16-м заседании постоянной советско-иракской комиссии по экономич. и научно-технич. сотрудничеству, подписаны соглашение об экономич., научно-технич. и торг. сотрудничестве на 1986—1990 гг.; май).

В. Гудев (политика), Л. Руденко (экономика).

ИРА́Н
(Исламская Республика Иран)

Общие сведения. И. — государство в Ю.-З. Азии. Площадь — 1648 тыс. км². Население — 47 млн. чел. (начало 1987 г., оценка); персы, а также азербайджанцы, курды, луры, белуджи, бахтиары, туркмены, кашкайцы, арабы и др. Гос. религия — ислам (шиитского толка).

Офиц. язык — персидский. Столица — Тегера́н (ок. 8 млн. жит.).

Государственный строй. Согласно конституции, высшим руководителем И. является аятолла Р. Хомейни, который направляет и контролирует деятельность законодат., исполнит. и судебных органов, он также является верховным главнокомандующим вооруж. силами.

Высший офиц. пост (после поста руководителя И.) — президент (избирается населением на 4 года); с 1981 г. — ходжатольэслам С. А. Хаменеи (переизбран в 1985 г.). Законодат. власть — у однопалатного Собрания нац. совета (меджлиса; 270 депутатов, избираемых населением на 4 года). Наблюдат. совет (НС; 12 мусульманских правоведов: 6 — избираются меджлисом из числа его депутатов на 6 лет, 6 — назначаются Р. Хомейни) осуществляет связь между руководителем И. и меджлисом, а также определяет соответствие принимаемых меджлисом законов положениям ислама и конституции.

Премьер-министр — М. Х. Мусави. Мин. ин. дел — А. А. Велаяти.

Политические партии и организации. Исламская республиканская партия (ИРП). Обр. в 1979 г. Была опорой иранского духовенства, находящегося у власти. Св. 5 млн. чл. С июня 1987 г. распущена. Национальный фронт (НФ). Политическая организация, состоявшая из Партии «Иран», Партии иранской нации, Лиги нац. движения социалистов и др. Обр. в 1949 г. Выражал интересы мелкой и средней буржуазии, части демократически настроенной интеллигенции и студенчества. Лидер — К. Санджаби. С конца 1979 г. находился в оппозиции, в настоящее время фактически бездействует. Национально-демократический фронт (НДФ). Обр. в 1979 г. Лидер — Х. Матин-Дафтари. Деятельность НДФ в И. практически парализована, а руководство организации эмигрировало из страны. Движение за свободу И. (обр. в 1963 г.; лидер — М. Базарган) и Ассоциация защиты свободы и суверенитета иранского народа (обр. в мае 1986 г.) — группировки буржуазной оппозиции, деятельность которых разрешена властями. Организация федаев иранского народа (обр. в 1971 г., расколота на «большинство» и «меньшинство») и Организация моджахедов иранского народа (обр. в 1965 г., лидер — М. Раджави, создал за границей т. н. Совет нац. сопротивления, в который входят представители НДФ) — леводемократич. организации, действующие в подполье. Демократическая партия Иранского Курдистана (ДПИК). Обр. в 1945 г. Действует в подполье, ведет вооруж. борьбу за предоставление Иранскому Курдистану автономии в рамках И. Лидер — А. Касемлу.

Народная партия И. (Туде). Обр. в 1941 г., в 1949—1978 гг. — вне закона. В мае 1983 г. объявлена властями распущенной, действует в подполье. Первый секретарь ЦК — А. Хавари.

Экономическое положение. В 1986 г. экономич. положение И. существенно ухудшилось из-за значительного падения доходов от нефти (в результате снижения цен на мировом капиталистич. рынке), а также обострения военных действий, в частности, в результате усиления «танкерной войны» и бомбардировок нефтеотгрузочных терминалов. Негативно сказывался на экономике процесс затянувшейся перестройки хозяйственной структуры страны и ее внешнеэкономич. связей. Правительство не могло решить ни один из основных социально-экономич. вопросов, стоящих перед И. По офиц. данным, военными действиями за 6 лет экономике И. нанесен прямой ущерб (млрд. долл.) — в 327, в т. ч. нефтяной пром-сти — в 160. В 1984/85 фин. г. ВНП (млрд. риалов; в ценах 1974/75 фин. г., уточн. данные) — 3329 (в 1983/84 фин. г. — 3580). Инфляция в 1986 г. — 46,5% (в 1985 г. — 20%, уточн. данные). Индекс оптовых цен (1980 г. = 100) на апрель 1986 г. — 207 (декабрь 1985 г. — 181), розничных цен на потребит. товары — 227,2 (208,3). На конец 1986 г. (офиц. данные) численность занятых составила 13,3 млн. чел., безработица — 3,8 млн. чел.

Сельское хозяйство. Нерешенность многих социально-экономич. проблем, в т. ч. вопросов землевладения и распределения воды, привела к застою в с. х-ве. Практически приостановлены мероприятия по распределению среди крестьян целинных и пустующих земель, а также земель, принадлежащих государству и конфискованных у бежавших за границу сторонников шахского режима; имеет место возвращение прежним собственникам земель, переданных крестьянам в первый послереволюционный период. Парк с.-х. тракторов в 1985 г. (тыс.) — ок. 100, комбайнов — 2,4. Индекс с.-х. производства (1979—81 гг. = 100) в 1985 г. — 103,8 (в 1984 г. — 103,5). В 1986 г. сбор (тыс. т; в скобках — в 1985 г., уточн. данные) пшеницы — 7128 (6661), ячменя — 2500 (2000), риса — 1569 (1523), проса — 27 (27), сорго — 18 (18), хлопка-волокна — 106 (103), картофеля — 1700 (1550), лука — 797 (740), помидоров — 336 (332); в 1985 г. (в скобках — в 1984 г., уточн. данные) табака — 14 (25), бобовых — 277 (247), сахарной свеклы — 3385 (3290), сахарного тростника — 2150 (2200), винограда — 1350 (1500), яблок — 1000 (1200), цитрусовых — 108 (108), фиников — 430 (450), слив — 11 (10), хлопкового семени — 200 (226), сои-бобов — 90 (90); в 1985 г. поголовье (уточн. данные; тыс.; в скобках — в 1984 г.) кр. рог. скота — 8580 (8430), в т. ч. буйволов — 230(230), овец — 34 500 (34 000), коз — 13 600 (13 600), домашней птицы (млн.) — 95 (90); производство (тыс. т) мяса — 715 (707), в т. ч. говядины — 178 (175), баранины и козлятины — 279 (279), молока коровьего — 1700 (1650), шерсти — 16 (16).

Промышленность. В 1985/86 фин. г. из-за нехватки сырья, полуфабрикатов, зап. частей и квалифицир. рабочей силы использовалось всего 51% пром. мощностей. Условно-чистая продукция пром-сти в 1984/85 фин. г. (млрд. риалов) — 1020,1, в т. ч. машиностроения и металлообработки — 281,3, текстильно-швейной — 219,7, пищевкусовой — 131,1. Общая проектная мощность нефтепереараб. з-дов — 26,5 млн. т; после налетов иракской авиации з-ды в Тегеране, Исфахане, Тебризе и Ширазе работали на 50% своих мощностей. В 1986 г. добыча нефти (млн. т; в скобках — в 1985 г., уточн. данные) — 93,1 (113), газа (млрд. м³) — 14,0 (12,2). Вступили в строй предприятия: огнеупоров в Аминабаде, молочное в Хамадане, сыровяренное в Заболе, 3-й энергоблок ТЭС в Исфахане и 2-й на ТЭС в Тусе, холодильник в Мешхеде (крупнейший в И.), элеватор в Такестане и др. В 1985/86 финанс. г. добыча и производство (тыс. т; в скобках — в 1984/85 финанс. г., уточн. данные) каменного угля — 1178 (1093), железной руды — 850 (850), медной (по содержанию металла) — 60 (60), цинковой (по содержанию металла) — 36 (30), свинцовой (по содержанию металла) — 20,4 (20), хромитов — 50 (50), магнезита — 5 (5), баритов — 90 (90), извести — 650 (650), поваренной соли — 750 (750), серы — 30 (30), цемента — 11 000 (10 500), кокса — 400 (400), серной кислоты — 200 (200), каустич. соды — 12 (12), чугуна — 700 (700), стали — 1200 (1200), черновой меди — 40 (50), рафинированной меди — 12 (10), алюминия — 42,0 (42,4), сахара — 720 (645); электроэнергии в 1986/87 фин. г. — 40 млрд. кВт·ч (в 1985/86 финанс. г. — 36,7).

Транспорт. На начало 1986 г. длина (тыс. км) жел. дорог — 4,6, автодорог — 136,4, в т. ч. асфальтир. — ок. 40. В 1984 г. автопарк (тыс. машин): легковых — 1833, грузовых — 293, автобусов — 18, микроавтобусов — 36. Грузооборот морских портов в 1985/86 фин. г. (млн. т) — 11,3 (в 1984/85 фин. г. — 13).

Внешняя торговля. В 1986 г. экспорт нефти (млн. т) — 63 (в 1985 г. — 83); в 1986/87 финанс. г. поступления от экспорта нефти (млрд. долл.) — 9—11 (оценка), в 1985/86 финанс. г. — 13—15. В 1986/87 фин. г. экспорт (исключая нефть, млрд. риалов, оценка; в скобках — в 1985/86 финанс. г., уточн. данные) — 53,0 (41,2), импорт — 989 (1079). Экспортировались ковры, сухофрукты и орехи, кожсырье, икра и рыбопродукты, трикотаж, шерсть; импортировались машины и оборудование, транспортные средства, черные и цветные металлы, продовольств. товары, медикаменты, химич. товары, ткани и др. В 1984/85 финанс.

г. гл. контрагенты: в экспорте (без нефти) — ФРГ (20%), ОАЭ (14%), СССР (11%), Италия (9%), Великобритания (4,5%); в импорте — ФРГ (15,6%), Япония (12,4%), Турция (10,4%), Великобритания (5,9%).

Финансы. Гос. бюджет на 1986/87 фин. г. утвержден (млрд. риалов; в скобках — на 1985/86 финанс. г.) по доходам — 4249,7 (3780,4), в т. ч. от экспорта нефти — 1500 (1867) и налогов — 1169,8 (1138,2); расходам — 4100 (4234,8), в т. ч. на экономич. развитие — 989 (1085,8) и прямые военные расходы — 565. Платежный баланс в 1983/84 финанс. г. сведен с дефицитом (млрд. долл.) — 4,8 (в 1982/83 фин. г. — 1,8); по данным Центр. банка И., на середину 1986 г. валютные резервы — 3—4 (на середину 1985 г. — 4—5).

Денежная единица — риал. 76,64 риала = 1 долл. США (декабрь 1986 г.).

Важнейшие события 1986 г. Внутриполитич. положение продолжало оставаться сложным и характеризовалось дальнейшим обострением политич. борьбы за преемственность власти в стране.

Активизировалась деятельность буржуазно-националистич. и промонархич. оппозиции режиму, а также находящихся в подполье леводемократич. организаций и группировок.

Продолжалась борьба нацменьшинств за свои права. Имели место вооруж. выступления курдов против центр. властей за предоставление им права на самоопределение в рамках И. В июне — ноябре в ряде районов провинций Систан и Белуджистан происходили вооруж. столкновения белуджей с подразделениями Корпуса стражей исламской революции, которые использовали для подавления этих выступлений танки и авиацию.

Обострение социально-экономич. проблем, огромные людские и материальные потери в ирано-иракской войне продолжали вызывать недовольство политикой режима, что выражалось в стихийных выступлениях протеста в городах и в сельской местности. Имели место столкновения с властями, взрывы бомб в крупных городах, террористические акты против представителей режима. Власти жестоко подавляли любые выступления подобного рода. Усилились меры властей по дальнейшей «исламизации» всех сфер жизни иранского общества, а также гонения на инакомыслящих. Продолжались казни политических заключенных, обвиненных в контрреволюционной и антиисламской деятельности, ужесточились репрессии против Народной партии Ирана и ее сторонников. Положение в стране усугублялось жестким и непримиримым курсом режима на продолжение войны с Ираком «до победного конца». Затраты на войну, по данным Центр. банка Ирана, составили ок. 40% бюджета страны. В марте меджлис утвердил новый закон о печати. В ноябре самый крупный в стране газетный синдикат «Кейхан» — «Эттелаат» передан под непосредственный контроль религиозного шиитского руководства страны.

Внешняя политика в 1986 г. Формально основой внешнеполитич. курса И. продолжала оставаться концепция «Ни Восток, ни Запад», т. е. политика «равноудаленности» как от капиталистич., так и от социалистич. стран, и преимущественного развития отношений с мусульманскими и другими развивающимися государствами. Однако основные внешнеполитич. усилия иранского руководства были направлены на вывод И. из междунар. изоляции, в которой он оказался из-за продолжающихся попыток осуществлять экспорт «исламской революции» и бескомпромиссного отрицания каких бы то ни было посреднических усилий междунар. организаций и третьих стран в деле прекращения ирано-иракской войны и политич. урегулирования конфликта с Ираком. Непримиримость позиции И. проявилась, в частности, в его отказе от участия в 5-й Конференции ОИК на высшем уровне.

В течение года иранское руководство продолжало выступать с осуждением империалистич. политики США на Бл. Востоке, на Юге Африки, в Центр. Америке, выступило с осуждением военной провокации США против Ливии. В то же время выявившиеся в конце года тайные поставки американского оружия И. явились свидетельством того, что в иранском руководстве есть влиятельные круги, готовые пойти на сближение с США. И. продолжал также попытки активизировать торг.-экономич. связи с ведущими капиталистич. государствами, доля которых во внешнеторговом обороте И. превысила 75%. Власти И. продолжали оказывать всестороннюю помощь контрреволюционным антиафганским группировкам.

С. А. Хаменеи посетил Пакистан, Танзанию, Анголу, Мозамбик, Зимбабве (январь), возглавлял иранскую делегацию на 8-й Конференции глав государств и правительств неприсоединившихся стран в Хараре (Зимбабве; сентябрь); М. Х. Мусави посетил ГДР, ВНР (октябрь); А. А. Велаяти — Ливию (апрель, октябрь), Кубу, Никарагуа, ЧССР (июнь), Гану, Зимбабве (август). В И. побывали премьер-министр Судана С. аль-Махди (декабрь), министры ин. дел НРБ П. Младенов (март), Турции В. Халефоглу (август), министр экономики, финансов и денационализации Франции Ж. К. Трише (июль), министр внешней торговли ПНР А. Вуйчик (ноябрь).

В феврале состоялся визит в И. первого зам. мин. ин. дел Г. М. Корниенко. В декабре в Тегеран выезжала советская делегация во главе с председателем ГКЭС К. Ф. Катушевым для участия в X заседании Постоянной советско-иранской комиссии по экономич. сотрудничеству. В СССР приезжали зам. мин. ин. дел И. М. Лариджани (август; был принят А. А. Громыко, Э. А. Шеварднадзе); министр нефти Ирана Г. Р. Ага-заде (август; имел беседу с Н. И. Рыжковым). *Н. Карпов (экономика), С. Ольгин (политика).*

ИРЛА́НДИЯ

Общие сведения. И. — государство в Зап. Европе. Занимает бо́льшую часть о. Ирландия. Площадь — 70,3 тыс. км². Население — 3,5 млн. чел. (1984 г., оценка), в основном ирландцы. Господств. религия — католицизм. Офиц. языки — ирландский и английский. Столица — Дублин (983 тыс. жит., включая пригороды).

Государственный строй. Глава государства — президент, избираемый на 7 лет; с декабря 1976 г. — П. Хиллери. Высший законодат. орган — парламент, состоящий из палаты представителей (ПП; 166 чл., избираемых на срок не более 5 лет) и сената (60 чл.). Премьер-министр — Ч. Хоги (с февраля 1987 г., до него — Г. Фицджеральд). Мин. ин. дел — Б. Ленихан (с февраля 1987 г., до него — П. Барри).

Политические партии и профсоюзы. Фианна файл (ФФ; «Солдаты Судьбы»). Осн. в 1926 г. Выражает интересы пром. буржуазии, ср. фермерства, интеллигенции, 81 место в ПП. Лидер — Ч. Хоги. Фине гэл (ФГ; «Объединенная ирландская партия»). Осн. в 1933 г. Выражает интересы крупной буржуазии и зажиточных фермеров. 51 место. Лидер — А. Дьюкс (с марта 1987 г.). Ирландская лейбористская партия (ИЛП). Осн. в 1912 г. Придерживается социал-реформистской ориентации. 12 мест. Лидер — Р. Спринг. Социалистическая лейбористская партия И. Осн. в 1977 г. Пред. — М. Мерриган. Рабочая партия (РП; с апреля 1982 г., до этого наз. Шин фейн — Рабочая партия). Осн. в 1977 г. после раскола партии Шин фейн. Выступает за объединение И. средствами политич. борьбы, проведение прогрессивных социально-экономич. реформ. 4 места. Пред. — Т. Макгилла.

Коммунистическая партия И. (КПИ). Осн. в 1933 г. Ген. секретарь — Дж. Стюарт. Пред. — М. О'Риордан.

Ирландский конгресс тред-юнионов (ИКТ). Созд. в 1959 г. Объединяет 92 профсоюза И. и Сев. И. (св. 550 тыс. чл.). Пред. — П. Кардифф. Ген. секретарь — Д. Невин. През. — М. Мэриган.

Экономическое положение. В 1986 г. ВНП увеличился в неизменных ценах на 1% и составил в текущих ценах 18,1 млрд. ирл. ф. Капиталовложения в экономику снизились на 3%. Потребит. расходы возросли по объему на 1%, розничный товарооборот остался примерно на уровне предшествующего года. Темпы прироста пром. произ-ва составили 2% против 3% (уточн. данные) в 1985 г. В обрабат. пром-сти достаточно высокими темпами развивался ряд отраслей, связанных с передовой технологией, — приборостроение, электротехника и хим. пром-сть. Отмечалось дальнейшее сокращение объема работ в строительстве. Коэффициент использования производств. мощностей составил 67%. Осн. целью экономич. политики правительства оставалась борьба с инфляцией, темпы к-рой в 1986 г. сни-

зились до 3,9% (5,4% в 1985 г., уточн. данные). Однако принятие антиинфляц. бюджета на 1986 г., сохранение высокого уровня ставок ссудного процента и увеличение гос. долга, особенно внешнего, тормозили рост нац. экономики и отрицательно сказывались на положении трудящихся. Уровень безработицы достиг к концу 1986 г. 19,3% экономически активного населения (250 тыс. чел.). Продолжалась массовая эмиграция рабочей силы (30 тыс. чел. в течение года). Правительство по-прежнему осуществляло меры по привлечению в страну иностр. компаний. Отмечалась активизация инвесторов из стран Д. Востока (Японии, Юж. Кореи и др. стран).

В 1986 г. добыча (тыс. т; цинк, свинец — по содержанию металла) цинка — 195, свинца — 39, угля — 60, природного газа — 2,2 млрд. м³, торфа — ок. 8 млн. т; производство электроэнергии — 12,5 млрд. кВт·ч, цемента — 1,1 млн. т, бензина (здесь и далее тыс. т, 1984 г.) — 309, мазута — 458, дизельного топлива — 417.

Объем с.-х. произ-ва в 1986 г. сократился на 3%. В 1986 г. поголовье (тыс., на середину года, в скобках — уточн. данные на 1985 г.) кр. рог. скота — 6727 (6907), овец — 4247 (3989), свиней — 999 (1008). Произ-во (тыс. т) говядины — 460 (436), свинины — 140 (136), баранины — 50 (48), сухого молока — 160 (164), сливочного масла — 155 (161), сыра — 70 (73), надой молока — 5,6 млн. т (5,7 млн. т). Сбор (тыс. т) ячменя — 1500 (1494), пшеницы — 475 (495), овса — 110 (106), картофеля — 800 (700). Улов рыбы — 170 тыс. т.

Длина шоссейных дорог — 95 тыс. км, ж. д. — 3 тыс. км. Автопарк — 718 тыс. легковых и 84 тыс. грузовых машин. Тоннаж торг. флота — 221 тыс. бр. рег.

В 1986 г. (млн. ирл. ф.) экспорт — 9387, импорт — 8630. В экспорте машины и оборудование составляли 30%, продовольств. товары — 23%; в импорте доля пром. изделий — 73%. Осн. торг. партнеры — Великобритания (34% экспорта и 42% импорта), США, ФРГ, Франция, Нидерланды.

По проекту гос. бюджета на 1986/87 фин. г. доходы — 6792 млн. ирл. ф., расходы — 8042 млн. ирл. ф. Дефицит платежного баланса по текущим операциям — ок. 200 млн. ирл. ф. (в 1985 г. — 550 млн. ирл. ф.). Количество денег в обращении — 8,7 млрд. ирл. ф. Внешний гос. долг на конец 1986 г. — 10 млрд. ирл. ф. Золотовалютные резервы на конец 1986 г. составили 2205 млн. ирл. ф. Денежная единица — ирландский фунт. 1 ирл. ф. = 1,37 долл. США (декабрь 1986 г.).

Важнейшие события и внешняя политика в 1986 г. Серьезной проблемой по-прежнему оставалась безработица, к-рая особенно быстро росла среди молодежи, ухудшалось материальное положение трудящихся, гл. образом мелких фермеров, росло налоговое бремя. Предпринимаемые правительством меры по замораживанию заработной платы вызывали массовые забастовки протеста. Отмечалось падение престижа правящей коалиции.

В начале года в И. была образована новая политич. партия — Прогрессивно-демократич. партия — в результате выхода из Фианна файл группы ее членов (в итоге всеобщих выборов 1987 г. эта партия получила 14 мест в ПП).

В апреле прошла ежегодная конференция Рабочей партии. Важное место в работе конференции заняли вопросы междунар. мира и разоружения. В июле в Белфасте прошел съезд ИКТ.

На состоявшемся в январе — феврале 19-м съезде КПИ были вновь избраны в качестве пред. КПИ М. О'Риордан, ген. секретаря КПИ — Дж. Стюарт.

По основным междунар. проблемам И. по-прежнему выступала с общих позиций, согласованных внутри ЕЭС. Уделялось особое внимание отношениям с США, что выражалось в поощрении амер. капиталовложений в экономику И. В течение года США посетили Г. Фицджеральд и Ч. Хоги. В отношениях с Великобританией первостепенное место продолжала занимать ольстерская проблема, в решении которой возникали новые трудности. Соглашение, подписанное между И. и Великобританией по вопросу об Ольстере, не привело к стабилизации положения в нем и, более того, вызвало решительное сопротивление со стороны протестантских ультра и части католического меньшинства. В феврале Г. Фицджеральд совершил поездку в Великобританию.

Состоялся визит в И. мин. ин. дел КНР У Сюецяня (май).

В сентябре в Нью-Йорке во время работы 41-й сессии ГА ООН состоялась встреча Э. А. Шеварднадзе с П. Барри. В ноябре в Москве состоялась очередная сессия межправительств. советско-ирландской смешанной комиссии по экономич., пром. и научно-технич. сотрудничеству.

А. Долгоруков (экономика), И. Логин (политика).

ИСЛА́НДИЯ
(Республика Исландия)

Общие сведения. И. — государство на одноименном о-ве, расположенном в сев. части Атлантического океана. Площадь — 103 тыс. км². Население — 243 тыс. чел. (на конец 1986 г.). Св. 99% населения — исландцы. Офиц. яз. — исландский. Гос. религия — лютеранская. Столица — Ре́йкья́вик (ок. 90 тыс. жит.).

Государственный строй. Глава государства — президент, избираемый населением на 4 года; с 1980 г. — г-жа В. Финнбогадоттир. Высший орган гос. власти — альтинг (парламент); состоит из 63 депутатов, избираемых на 4 года. После выборов, состоявшихся в апреле 1987 г., ПН получила в альтинге 18 мест (после выборов 1983 г. — 23), ПП — 14 (14), СДПИ — 10 (6), НС — 8 (10), созданная незадолго до выборов Гражданская партия — 7, женский избират. блок (выступает за повышение роли женщин в политич. и обществ. жизни) — 6 (3). До мая 1987 г. правительство состояло из представителей ПП и ПН. Премьер-министром был С. Хермансон (ПП), мин. ин. дел — М. Маттиесен (ПН). С июля 1987 г. правительство состоит из представителей ПН, ПП и СДПИ. Премьер-министр — Т. Паульсон (ПН), мин. ин. дел — С. Хермансон (ПП).

Политические партии и профсоюзы. Партия независимости (Консервативная), ПН. Осн. в 1897 г., окончательно оформилась в 1929 г. Представляет интересы гл. обр. крупных рыбопромышленников, торг. и финанс. буржуазии. Пред. — Т. Паульсон. Прогрессивная партия (ПП). Осн. в 1916 г. Представляет интересы гл. обр. фермеров, мелких и ср. предпринимателей. Пред. — С. Хермансон. Социал-демократическая партия И. (СДПИ). Осн. в 1916 г. Входит в Социнтерн. Пред. — Й. Ханнибалсон. Народный союз (НС). Оформился как партия в 1968 г. Возглавляет борьбу за интересы трудящихся. Пред. — С. Гестсон. Союз социал-демократов (ССД). Создан как партия в 1982 г. в результате раскола СДПИ. Пред. — К. Кристинсон.

Федерация исландских профсоюзов (ФИП). 47 тыс. членов. Входит в МКСП. Пред. — А. Стефаунсон (НС).

Экономическое положение И. в 1986 г. несколько улучшилось. Объем ВНП увеличился по сравнению с 1985 г. на 6%. Это произошло гл. обр. в результате увеличения уловов ценных пород рыбы, роста мировых цен на рыбопродукты и снижения цен на нефтепродукты. Положительное воздействие оказала также проводимая правительством политика сдерживания инфляции, сокращения дефицита платежного баланса. Темпы инфляции снизились с 35% до 12—14%. Дефицит платежного баланса оценивался в 2,2 млрд. крон. Внешняя задолженность к концу года превышала 74 млрд. крон (исландская крона — денежная единица И.).

Общий улов рыбы составил в 1986 г. 1662 тыс. т (на 11 тыс. т меньше, чем в 1985 г.). Выросли уловы трески (на 11%), сельди (на 30%). Улов мойвы несколько сократился. Ведущее место в товарной продукции рыболовства по-прежнему занимала треска. Были установлены жесткие квоты на ловлю основных пород рыбы для каждого промыслового судна. Ограничивались размеры рыболовного флота И., который насчитывал в 1986 г. 830 судов общим водоизмещением 112,5 тыс. бр. рег. т.

Из-за низких мировых цен снизились доходы от продажи на внешних рынках производимых в И. алюминия и ферросиликона. В связи с тем, что издержки производства с.-х. продуктов, прежде всего мяса и молока, в И. выше мировых стандартов, правительство продолжало проводить политику, направленную на сокращение с.-х. производства до уровня внутр. потребления. С этой целью для фермерских хозяйств были установлены квоты продукции, закупаемой государ-

ством. Шел процесс разорения фермерских хозяйств, количество которых снизилось до 3,5 тыс.

Внешнеторговый оборот составил в 1986 г. 90,9 млрд. крон. Сальдо торгового баланса было положительным. Основными торговыми партнерами И. являлись США (14,3% внешнеторгового оборота), Великобритания (14,2%) и ФРГ (12,1%). Доля СССР во внешнеторговом обороте — 5,0%. На страны ЕЭС пришлось 53% внешнеторгового оборота, на страны ЕАСТ — 15,4%, на социалистич. страны — 6,2%.

Важнейшие события 1986 г. Благоприятная экономич. конъюнктура способствовала тому, что правительственное сотрудничество двух партий — ПН, представленной 6 министрами, и ПП, представленной 4 министрами, осуществлялось без серьезных осложнений. На осенней сессии альтинга без особых дискуссий был принят закон о гос. бюджете на 1987 г. В декабре при посредничестве правительства между союзом работодателей и профсоюзами было заключено общее коллективное соглашение, предусматривающее незначительный рост заработной платы (в соответствии с повышением индекса стоимости жизни).

ПН по-прежнему выступала за ограничение гос. сектора в экономике, за всемерное стимулирование частной предпринимательской деятельности. ПП испытывала известные трудности, вызванные процессом сокращения сельского населения, на которое она в большой мере опирается. СДПИ укрепила свои позиции, прежде всего в результате преодоления организационного раскола. Преобладающая часть членов ССД снова вошла в СДПИ. В декабре 3 депутата альтинга от ССД примкнули к фракции СДПИ, а 1 — к фракции ПН.

НС внес в альтинге проекты резолюций, призывающих к запрещению ядерного и химического оружия, к созданию безъядерной зоны на Севере Европы, к пересмотру «соглашения об обороне» с США, к отказу от строительства в И. радиолокационных станций НАТО.

Внешняя политика в 1986 г. По основным междунар. проблемам И. выступала с общих позиций, согласованных в рамках НАТО. В соответствии с линией на увеличение «исландского вклада» в НАТО началась подготовка к строительству на севере страны (на средства из фондов Североатлантического блока) нового междунар. аэропорта, который может быть использован и для военных целей. Из всех стран, входящих в Сев. совет, И. занимала наиболее сдержанную позицию в отношении создания безъядерной зоны на Севере Европы.

Вместе с тем под влиянием изменений в междунар. обстановке (особенно под влиянием советско-американской встречи на высшем уровне в Рейкьявике) в И. начал пробивать себе дорогу более реалистический подход к мировым проблемам. Правительство И. выступило, хотя и с определенными оговорками, за соблюдение соглашения ОСВ-1, договора ОСВ-2, договора о ПРО, против милитаризации космоса.

11—12 октября в Рейкьявике проходила советско-американская встреча на высшем уровне. 10 октября, накануне этой встречи, состоялась беседа М. С. Горбачева с В. Финнбогадоттир; с обеих сторон отмечалось, что советско-исландские отношения развиваются удовлетворительно, на взаимовыгодной основе.

С. Хермансон посетил КНР, Японию и Швецию (ноябрь).

Ю. Андреев.

ИСПА́НИЯ

Общие сведения. И. — государство в Ю.-З. Европе, на Пиренейском п-ове; включает Канарские и Балеарские (в т. ч. Питиусские) о-ва. Площадь — 504,8 тыс. км². Население — 38 млн. чел. (1985 г.), в т. ч. испанцы (ок. 3/4), каталонцы, галисийцы, баски. Под управлением И. находятся районы городов Сеута и Мелилья на побережье Марокко. Офиц. язык — испанский. Подавляющее большинство верующих — католики. Столица — Мадри́д (3,3 млн. жит.).

Государственный строй. Согласно конституции 1978 г., И. является парламентарной монархией. Глава государства — король (Хуан Карлос I, вступил на престол в 1975 г.). Законодат. власть осуществляют Генеральные кортесы (парламент). Кортесы состоят из двух палат: конгресса депутатов (350 чл.) и сената (208 чл.), которые избираются всеобщим голосованием по пропорциональной (конгресс депутатов) и мажоритарной (сенат) системам на 4 года. После парламентских выборов, состоявшихся в июне 1986 г., ИСРП получила в конгрессе депутатов 184 места (после выборов 1982 г. — 202), «Нар. коалиция» (в составе НА, НДП и Либеральной партии) — 105 (106), ДСЦ — 19 (2), «Конвергенция и Союз» (избират. блок ДКК и Демократич. союза Каталонии) — 18 (12), «Объединенные левые» (коалиция КПИ, КПНИ и ряда др. партий) — 7 (КПИ после выборов 1982 г. имела 4 места), БНП — 6 (8), «Эрри батасуна» (баскская партия левацкого толка) — 5; в сенате ИСРП получила 124 места (после выборов 1982 г. — 134), «Нар. коалиция» — 63 (54), блок каталонских региональных партий — 8 (7), БНП — 7 (7), ДСЦ — 3 (0). Остальные мандаты в той и другой палате получили мелкие партии.

Высший исполнит. орган — правительство — состоит с 1982 г. из представителей ИСРП. Пред. правительства — Ф. Гонсалес Маркес, мин. ин. дел — Ф. Фернандес Ордоньес.

Политические партии и профсоюзы. Испанская социалистическая рабочая партия (ИСРП). Осн. в 1879 г. Входит в Социнтерн. Св. 170 тыс. чл. (конец 1986 г.). Ген. секретарь — Ф. Гонсалес Маркес. Народный альянс (НА). Осн. в 1976 г. Буржуазная партия консервативного толка. 210 тыс. чл. (начало 1987 г.). Пред. — А. Эрнандес Манча (с февраля 1987 г.). Народно-демократическая партия (НДП). Осн. в 1982 г. Правоцентристская партия христианско-демократич. толка. 51 тыс. чл. (начало 1987 г.). Пред. — О. Альсага. Демократический и социальный центр (ДСЦ). Осн. в 1982 г. Занимает центристские позиции. 26 тыс. чл. (начало 1987 г.). Пред. — А. Суарес Гонсалес. Баскская националистическая партия (БНП). Осн. в 1895 г. Региональная партия, опирается на среднюю и мелкую буржуазию. 18 тыс. чл. (начало 1987 г.). Пред. — Х. Арзаллус. Демократическая конвергенция Каталонии (ДКК). Осн. в 1974 г. Региональная бурж. партия центристского толка. Ген. секретарь — Ж. Пужоль Солей.

Коммунистическая партия И. (КПИ). Осн. в 1920 г. Пред. — Д. Ибаррури, ген. секретарь — Х. Иглесиас Аргуэлья. Коммунистическая партия народов И. (КПНИ). Осн. в 1984 г. До января 1986 г. называлась Коммунистич. партия (Испания). В уставе партии говорится, что она строится на принципах научной теории марксизма-ленинизма и пролетарского интернационализма, является составной частью междунар. коммунистич. и рабочего движения. Пред. — И. Гальего Бесарес, ген. секретарь — Х. Рамос Камареро (с апреля 1987 г.).

Наиболее крупные профобъединения: Профсоюзная конфедерация рабочих комиссий (ПКРК, 1,6 млн. чл., ген. секретарь — М. Камачо), значит. влиянием в которой пользуются коммунисты; Всеобщий союз трудящихся (ВСТ, 1,375 млн. чл., ген. секретарь — Н. Редондо), примыкающий к ИСРП.

Экономическое положение. В 1986 г. ВВП увеличился на 3,0% (в 1985 г. — на 1,9%), гл. обр. благодаря росту внутр. спроса. Внутр. потребление увеличилось на 4,4% (в 1985 г. — на 2,0%), личное потребление — на 3,6% (в 1985 г. — на 1,5%). Цены на потребит. товары поднялись на 8,5—9% (в 1985 г. — 8,8%). Число безработных осталось на уровне 1985 г. — 3 млн. (21,7% трудоспособного населения страны). Прямые иностр. капиталовложения в экономику И. увеличились на 40% и составили в 1986 г. 401 млрд. песет (из них 177 млрд. песет — капиталовложения стран ЕЭС).

Промышленность. Объем пром. производства вырос в 1986 г. на 2,3% (в 1985 г. — 2,0%), а включая строительство — на 4%. Продолжалась структурная перестройка пром-сти, повысился общий технологич. уровень основных отраслей. Улучшилось положение в машиностроительной, химич., фармацевтич. и строительной пром-сти. Вместе с тем мощности в черной металлургии и судостроении продолжали оставаться сильно недогруженными.

Сельское хозяйство. Объем с.-х. продукции снизился по сравнению с 1985 г. на 1,4%. Уменьшился, в частности, сбор зерновых. Произведено 489 тыс. т оливкового масла, 34,7 млн. гл вина. Количество скота (середина 1986 г., млн. голов): кр. рог. скот — 4,4, свиньи — 13,7,

Производство некоторых видов пром. продукции

Виды продукции	1984 г.	1985 г.	1986 г.
Электроэнергия, млрд. кВт·ч	120,0	127,2	128,6
Уголь каменный, тыс. т	15478	16254	17300
Железная руда, тыс. т	7300	7500	7685
Нефть, тыс. т	2316	2184	2200
Чугун, млн. т	5,5	5,5	4,8
Сталь, млн. т	13,5	14,2	12,0
Свинец, тыс. т	98,9	86,6	90,3
Алюминий, тыс. т	381,0	378,3	352,3
Цинк, тыс. т	222,3	226,3	230,4
Медь рафинированная, тыс. т	178,3	182,4	183,0
Цемент, млн. т	25,4	21,9	25,0
Серная кислота (100%), млн. т	3,2	3,2	3,2
Автомобили, тыс. шт.,	1308,6	1416,6	1518,4
в т. ч. легковые, тыс. шт.	1176,8	1230,1	1280,0
Суда (закончено постройкой), тыс. бр. рег. т	412,0	248,9	200,0

овцы — 13,9, козы — 2,5. После вступления в ЕЭС со все бо́льшими трудностями сталкивался сбыт цитрусовых (важный источник валютных поступлений страны).

Сбор основных с.-х. культур

Культуры	1984 г.	1985 г.	1986 г.
Пшеница, млн. т	6,0	5,3	4,3
Ячмень, млн. т	10,7	10,7	7,3
Кукуруза, млн. т	2,5	3,3	3,3
Рис, тыс. т	470	459	499
Сахарная свекла, млн. т	8,5	7,3	7,0
Подсолнечник, тыс. т	1100	915	838
Картофель, тыс. т	5827	5770	4701
Цитрусовые, млн. т	3,3	3,4	3,7
Хлопок тыс. т.	190	186	239
Помидоры тыс. т.	2540	2418	2292

Рыболовство. В 1986 г. улов рыбы составил 1,2 млн. т (в 1985 г. — 1,1 млн. т). Тоннаж рыболовного флота — 700 тыс. бр. рег. т.

Транспорт. Ж.-д. сеть — 20,5 тыс. км (1986 г.). Тоннаж морского торгового флота — 5400 тыс. бр. рег. т (январь 1987 г.). Автопарк — 13,0 млн. машин, в т. ч. 12,4 млн. легковых (конец 1986 г.).

Внешняя торговля. В 1986 г. внешнеторговый оборот составил 58,8 млрд. долл. (экспорт — 25,2 млрд. долл., импорт — 33,6 млрд. долл.). Т. о., отрицат. сальдо достигло 8,4 млрд. долл. (в 1985 г. — 5,8 млрд. долл.). Осн. торговыми партнерами оставались страны ЕЭС, на долю которых пришлось 60% экспорта и 48% импорта. Доля США и Канады — соответственно 10,4% и 10,6%, стран Лат. Америки — 5,7% и 8%, стран Бл. и Ср. Востока — 5,4% и 18,3%.

Туризм. В 1986 г. И. посетили 47,4 млн. иностр. туристов (на 4,1 млн. больше, чем в 1985 г.). Доходы от туризма составили 12,0 млрд. долл. против 8,1 млрд. долл. в 1985 г.

Финансы. Платежный баланс по текущим операциям сведен в 1986 г. с положит. сальдо в 6 млрд. долл. (на 3 млрд. долл. больше, чем в 1985 г.), в основном благодаря резкому уменьшению расходов на импорт энергоносителей и высоким доходам от туризма. Были приняты меры, направленные на стабилизацию валютно-финанс. положения страны и курса нац. валюты. Золотые и валютные резервы оценивались на конец 1986 г. в 18 млрд. долл. Дефицит гос. бюджета составил 1446,4 млрд. песет (4% ВВП).

Денежная единица — песета. 129 песет = 1 долл. США (январь 1987 г.).

Важнейшие события 1986 г. Начало года ознаменовалось резким обострением внутриполитич. борьбы по вопросу о том, быть или не быть И. в НАТО. 31 января правительство ИСРП назначило общенац. референдум по этому вопросу на 12 марта. В предыдущие годы проведение обещанного ИСРП референдума затягивалось; руководство соцпартии, вопреки своей прежней позиции, стало заявлять, что участие И. в НАТО «отвечает нац. интересам» страны. Однако рядовые социалисты требовали выполнения предвыборных обещаний. Настаивали на проведении референдума также политич. партии и организации, стоящие левее ИСРП. В конце января они образовали «Гражданскую платформу за выход И. из НАТО» (одним из инициаторов ее создания явилась КПИ). Была проведена серия манифестаций и маршей. В антивоенной демонстрации, состоявшейся в Мадриде (февраль), участвовало ок. 750 тыс. чел. Правые круги во главе с НА призвали своих сторонников воздержаться от голосования, мотивируя это тем, что поддержать линию социалистов на закрепление участия страны лишь в политич. организации Североатлантического блока они не хотят, поскольку выступают за полную интеграцию И. в НАТО.

Правительство Ф. Гонсалеса развернуло массированную обработку населения с помощью радио, телевидения и др. средств информации. В конце концов ему удалось привлечь на свою сторону значит. часть колеблющихся. В результате за принадлежность И. к НАТО высказалось 52,5% избирателей, принявших участие в референдуме; 39,8% проголосовали «против». Воздержались от голосования 11,5 млн. избирателей (40,3%). Помогла правительству и предложенная им формулировка вопроса: согласны ли избиратели на участие И. в НАТО, если страна не вступит в военную организацию этого блока, будет воздерживаться от размещения, хранения и ввоза на свою территорию ядерного оружия, станет добиваться постепенного сокращения амер. военного присутствия в И.

Стремясь использовать благоприятную для себя внутриполитич. конъюнктуру, сложившуюся после референдума, кабинет социалистов в апреле пошел на роспуск кортесов и проведение досрочных парламентских выборов (мандат правительства истекал осенью). Выборы состоялись 22 июня. ИСРП получила 44% голосов (на 4% меньше, чем в 1982 г.) и вновь завоевала абсолютное большинство мест как в конгрессе депутатов, так и в сенате. «Нар. коалиция», ядро которой составлял НА, собрала 26% голосов, практически повторив свой результат на выборах 1982 г. Успех сопутствовал ДСЦ, получившему 9,2% голосов (на 1,2 млн. чел. больше, чем в 1982 г.). В целом удачно выступила новая коалиция «Объединенные левые», в которую вошли КПИ, КПНИ и др. партии и организации (4,6% голосов). Потерпела полный провал Реформистская демократич. партия, претендовавшая на роль политич. наследницы бывшей правящей партии Союз демократич. центра.

Одновременно с общенац. выборами в кортесы прошли выборы в автономный парламент Андалусии. Победу одержала ИСРП, завоевавшая 60 из 109 депутатских мандатов. 28 мандатов получила «Нар. коалиция», 19 — коалиция «Объединенные левые». В результате досрочных выборов в автономный парламент Страны Басков (ноябрь) на первое место также вышла ИСРП, получившая 18 мандатов из 75. БНП завоевала 17 мест, а отколовшаяся от нее партия «Эуско алкартасуна» — 14. Левацкая «Эрри батасуна» получила 13 мандатов. НА потерпел серьезное поражение, сократив свое представительство с 7 до 2 депутатов.

Усиливавшиеся в «Нар. коалиции» трения привели к ее распаду. Депутаты от НДП, избранные на общенац. выборах по общему списку, летом выделились в самостоятельную парламентскую фракцию в Ген. кортесах. Их примеру последовали депутаты от Либеральной партии. Лидера НА, бывшего франкистского министра М. Фрагу Ирибарне обвиняли в чрезмерном консерватизме, неумении привлечь на сторону НА центристские и правоцентристские силы. В декабре он был вынужден уйти в отставку с поста пред. НА. Кризисом НА попытались воспользоваться ультраправые силы, стремившиеся консолидировать своих сторонников под крылом созданной в конце года новой политич. партии «Нац. фронт», которую возглавил бывший соратник Франко Блас Пиньяр.

Весьма острой проблемой для И. продолжал оставаться политич. терроризм. Акции террористов, какой бы вывеской они не прикрывались, имели целью дестабилизировать положение в стране, спровоцировать армию на выступление. Все ведущие политич. партии, профсоюзные, общественные организации решительно осуждали происки террористов.

Стало более организованным антивоенное, антиядерное движение. В мае состоялся шестой марш сторонников мира к Торрехон-де-Ардосу (местечко под Мадридом, где расположена амер. военно-воздушная база); в нем участвовали ок. 150 тыс. чел. В июне крупная антивоенная демонстрация прошла в Сарагосе.

В июле исполнилось 50 лет с начала гражданской войны в И. В октябре в Мадриде прошли торжества, посвященные юбилею создания интербригад, в которых приняли уча-

стие бывшие бойцы-добровольцы из 24 стран, в т. ч. из СССР.

Внешняя политика в 1986 г. Правительство ИСРП, руководствуясь тезисом о принадлежности И. к Западу, проводило линию на интеграцию страны в западноевропейские политич. и экономич. союзы. Проявляя вместе с тем определенную самостоятельность, оно продолжало высказываться за укрепление мира, взаимопонимание и доверие между Востоком и Западом, за возврат к политике разрядки. Испанское руководство высоко оценило советскую программу создания безъядерного мира, в целом позитивно реагировало на другие советские мирные инициативы, осудило отказ США от соблюдения договора ОСВ-2, заявляло, что у него есть «серьезные сомнения» относительно целесообразности осуществления СОИ и что оно не намерено оказывать «политич. поддержки» реализации этой программы.

Став с 1 января членом ЕЭС, И. выступала в его рамках за углубление западноевропейской военно-политич. интеграции. Одновременно она настаивала на перераспределении средств внутри ЕЭС в пользу «менее развитых стран-членов». Одним из последствий вступления И. в ЕЭС стала вспышка в июне «рыбной войны» между нею и Францией; св. 300 испанских рыболовных траулеров блокировали в знак протеста выход из франц. порта Андай, близ которого франц. власти запретили испанским судам ловить рыбу. И. настойчиво добивалась своего приема в ЗЕС.

Пообещав своему народу не вступать в военную организацию НАТО и вести дело к сокращению амер. военного присутствия в И., правительство одновременно заверяло своих союзников по Североатлантическому блоку, что этот процесс будет сопровождаться «расширением военного сотрудничества И. с НАТО», в т. ч. на южном фланге блока. Выражая готовность активно участвовать в обороне южного фланга НАТО, И. рассчитывала также и на то, что это поможет ей в решении вопроса о переходе под испанский суверенитет территории Гибралтара (см. статью Гибралтар). В октябре состоялся первый раунд переговоров с НАТО по вопросу о форме и степени участия испанских вооруж. сил в военной деятельности блока при условии, что они не будут подчиняться объединенному командованию.

В течение года прошли три раунда переговоров между И. и США о сокращении амер. военного присутствия на испанской территории. К конкретным результатам они не привели. И. добивалась «значительного сокращения» численности амер. военнослужащих и уменьшения количества военных баз США, считая это «необходимым условием» для возобновления испано-амер. договора о дружбе, обороне и сотрудничестве, срок действия которого истекает в 1988 г. В сентябре в США выезжал Хуан Карлос, в мае — Ф. Фернандес Ордоньес.

С западноевропейскими странами поддерживались интенсивные контакты. Хуан Карлос был в ФРГ (февраль), Великобритании (апрель), Франции (май), Ирландии (июнь — июль), Ф. Гонсалес — в Нидерландах (январь), Италии (январь), Португалии (октябрь), Франции (декабрь), Греции (декабрь), Ф. Фернандес Ордоньес — в Португалии (март). И. посетили президент Италии Ф. Коссига (сентябрь), президент Португалии М. Соариш (сентябрь), главы правительств Швеции (февраль), Дании (апрель), Франции (ноябрь), ФРГ (ноябрь) и др.

По традиции одним из приоритетных направлений испанской внешней политики было латиноамериканское. Правительство И. последовательно выступало за урегулирование центральноамериканских проблем политич. средствами, за активизацию усилий Контадорской группы и т. н. группы поддержки, за то, чтобы ЕЭС выступило со своим проектом мирного урегулирования конфликта в Центр. Америке. В марте было подписано соглашение о предоставлении Испанией нового кредита Никарагуа для закупки товаров широкого потребления, пром. оборудования, запасных частей.

Ф. Гонсалес посетил Эквадор и Перу (ноябрь), Ф. Фернандес Ордоньес — Доминиканскую Республику, Гватемалу, Никарагуа (январь), Коста-Рику (январь и май). В Мадриде были президенты Гватемалы (октябрь), Венесуэлы (октябрь), Аргентины (октябрь), вице-президент Никарагуа (май), мин. ин. дел Мексики (июль).

Как и в прежние годы, И. выступала за установление справедливого, всеобъемлющего и прочного мира на Ближнем Востоке, высказывалась за созыв мирной конференции по ближневосточному урегулированию с участием пяти стран — пост. членов Совета безопасности ООН. Пытаясь сгладить негативную реакцию в арабских государствах на установление (в январе) дипломатич. отношений между И. и Израилем, испанское руководство активно пропагандировало идею «евро-арабского диалога». В августе испанское правительство решило признать офиц. статус представительства ООП в Мадриде. Хуан Карлос выезжал в Марокко (март), Иорданию (май), Ф. Фернандес Ордоньес — в Тунис (март), Сирию (август), Египет (сентябрь), Израиль (сентябрь), Иорданию (октябрь). В Мадриде был мин. ин. дел Туниса (ноябрь).

И. стремилась активизировать свои отношения с африканскими государствами. Она решительно осудила вооруж. агрессию ЮАР против Ботсваны, Замбии и Зимбабве (май). Хуан Карлос нанес визиты в Нигерию и Зимбабве (декабрь), Ф. Гонсалес — в Сенегал, Анголу и Кот-д'Ивуар (февраль). В И. был президент Заира Мобуту Сесе Секо (декабрь).

Из азиатских стран наиболее интенсивные контакты поддерживались с Филиппинами. В апреле туда выезжал Ф. Фернандес Ордоньес. В июле Мадрид посетил вице-президент и мин. ин. дел Филиппин С. Лаурель.

Развивались связи И. с социалистич. странами. В ноябре Ф. Гонсалес посетил Кубу, в апреле Ф. Фернандес Ордоньес был в ГДР. В июле в И. находился пред. Гос. совета КНР Чжао Цзыян. В сентябре были установлены дипломатич. отношения между И. и Албанией.

В мае состоялся офиц. визит в СССР Ф. Гонсалеса (подписаны протокол о дальнейшем развитии экономич. и пром. сотрудничества между СССР и И., советско-испанское соглашение о междунар. автомобильном сообщении).

О. Александров (политика), К. Аргир (экономика).

Культурная жизнь. Литература. Несмотря на то, что И. занимает в Европе одно из последних мест по числу прочитываемых книг на душу населения, в стране издается множество литературных произведений. Издательства имеют очень широкий рынок сбыта своей продукции в испаноязычной Лат. Америке. В 1986 г. были опубликованы офиц. данные о книгах, изданных в предыдущем году. 1214 издательств, действующих в стране, выпустили 34 752 литературных произведения. Из них 9437 наименований (27,1%) были переводными. 30 611 книг издано на испанском языке, 3471 книга — на каталонском, 375 книг — на баскском, 295 книг — на галисийском языке.

Большинство из наиболее значительных литературных премий, присуждаемых министерством культуры, в 1986 г. получили писатели левых убеждений. Так, премия Сервантеса присуждена автору пьесы «Бедняк в лабиринте» А. Буэро Вальехо, несомненно, наиболее крупному испанскому драматургу послевоенного периода. Нац. премия в области поэзии присуждена баску Г. Селая, активному участнику борьбы против диктатуры Франко. Нац. литературную премию получил галисийский писатель А. Конде за роман «Грифон взмыл в небо».

Наибольший коммерческий успех в 1986 г. имел роман каталонского писателя Т. Моша (удостоившегося премии «Планета») «Не говори, что это был сон». Большим спросом у читателей пользовались также книги Х. Луиса Сампедро («Этрусская улыбка») и Э. Мендосы («Город чудес»). Среди произведений более молодых авторов выделялись книги Аделаиды Гарсии Моралес («Молчание сирен»), Марухи Торрес («Ах, это он!»), Ф. де Асуа («История одного идиота, рассказанная им самим»). Четыре новых произведения (в их числе роман «Завещание Ярфоса») опубликовал Р. Санчес Ферлосио.

С русского языка переводились гл. обр. произведения Л. Н. Толстого, Ф. М. Достоевского, Н. В. Гоголя, А. П. Чехова. Из современных советских авторов наибольшей популярностью пользовался Ч. Айтматов.

В 1986 г. отмечались различные памятные даты: 50-летие со времени начала гражданской войны в И., 50-летие со дня смерти поэта и драматурга Ф. Гарсии Лорки, 50-летие со дня смерти писателя и философа М. де Унамуно, 50-летие со дня смерти писателя Р. Валье Инклана.

В Вальядолиде была обнаружена неопубликованная поэма Лопе де Вега «Феникс талантов». Рукопись состоит из 107 листов, подписанных автором. Как считают, она была создана между 1579 и 1582 гг. Поэма рассказывает о мучительной смерти Иисуса Христа. *А. Сорель.*

Кино. В 1986 г. снова заметно сократилось число созданных фильмов. На мадридские экраны вышло 36 (в 1985 г.— 46) новых испанских кинокартин. В какой-то степени этот процесс можно считать закономерным. Уже

несколько лет назад стало очевидным, что число выпускаемых фильмов значительно превышает реальные потребности кинорынка.

Об изобилии шедевров говорить не приходится, однако в целом картины сняты на вполне удовлетворительном уровне. Подлинный интерес вызвал, пожалуй, только один новый фильм — «Побочный брат бога» (реж. Б. Рабаль). В нем рассказывается о жизни ребенка в испанском провинциальном городке в годы гражданской войны. Война присутствует и в других фильмах, иногда непосредственно, как, например, в фильме «Дракон Рапид» (реж. Х. Камино), где воспроизведены события, происходившие накануне франкистского мятежа, а иногда косвенно, как в картине «Середина неба» (действие происходит в конце 1950-х годов), одном из лучших произведений реж. М. Гутьерреса Арагона, отмеченном главным призом Международного кинофестиваля в Сан-Себастьяне. Первые послевоенные годы показаны в фильме «Мамбру в поход собрался» (реж. Ф. Фернан Гомес), а также в кинокартине «Время молчания» (реж. В. Аранда), представляющей собой экранизацию романа Л. Мартина Сантоса. Следует также упомянуть фильм «Год светочей» (реж. Ф. Труэба) о первой любви подростка в годы, непосредственно предшествовавшие войне, а также кинокартину «Моя нянюшка» (реж. Х. Луис Борау), где действие развертывается в наши дни, однако режиссер то и дело возвращает зрителей к детским и юношеским годам главных героев.

Известный режиссер К. Саура выпустил только один, не имевший особого успеха фильм «Колдовская любовь» (экранизация балета М. де Фальи) — последнюю часть музыкальной трилогии (первые две части — «Кровавая свадьба» и «Кармен»). Не добились большого успеха и другие пользующиеся известностью режиссеры: Х. Чаварри, поставивший кинокартину «Золотая река», П. Олеа, снявший приключенческий фильм «Черный флаг». Среди кинокомедий наибольший интерес вызвал «Ночной жаворонок» (реж. Э. Мартинес Ласаро).

Ни к одному из названных жанров не принадлежат волнующий фильм «Путешествие в никуда» (реж. Ф. Фернан Гомес), рассказывающий о странствующих театральных труппах, и фильм «Вертер», современный и очень вольный вариант известного романа И. В. Гёте «Страдания молодого Вертера» (реж. Пилар Миро). М. Армендарис доказал, что он обладает большим кинематографическим талантом, своей второй кинокартиной «27 часов». То же самое можно сказать о реж. Х. Миньоне, снявшем фильм «Августовская луна» о странных и захватывающих приключениях молодой испанки в Марокко. *С. Сантос Фонтенла.*

Архитектура. Пробудившийся в И. живой интерес к своему историческому архитектурному наследию способствовал тому, что во всех уголках страны начались реставрационные работы. Политика, проводимая правительством в области градостроительства, предусматривает как ограничение спекуляции земельными участками и недвижимостью, так и создание благоприятных условий для реставрации старинных зданий и благоустройства жилых кварталов. За последние годы сооружены многие культурные, научные и др. объекты, расширилось жилищное строительство. Большой вклад в это внесли архитекторы.

В 1986 г. произошли два события, которые, несомненно, ощутимо повлияют на развитие испанской архитектуры. Во-первых, Барселона была избрана местом проведения летних Олимпийских игр 1992 г. Во-вторых, началась подготовка к проведению в Севилье в том же 1992 г. Всемирной выставки по случаю 500-летия открытия Америки.

В Мадриде в соответствии с недавно принятым ген. планом реконструкции разбит линейный парк на берегу реки Мансанарес с церковью Св. Франциска (арх. Наварро Бальдевег), перестроены Пуэрта-дель-Соль (архитекторы Ривьере, Ортега и Гонсалес) и др. площади и улицы, реставрирован старинный госпиталь, в котором разместится Центр искусств им. королевы Софии (арх. Ф. Альба), сооружены спортивная школа, планетарий и др. архитектурные объекты.

Барселонская архитектурная школа отличается самобытностью, красочностью, средиземноморским колоритом; каталонские архитекторы уделяют большое внимание интерьеру. В Барселоне началось строительство объектов для Олимпийских игр 1992 г. В связи со 100-летием со дня рождения арх. Л. Миса ван дер Роэ, спроектировавшего павильон Германии на барселонской Всемирной выставке 1929 г., осуществлена реконструкция этого павильона. В другой части И., в Мериде, по проекту Р. Монео, с использованием древнеримских методов строительства, возведен Музей древнеримского искусства. Этот проект может служить образцом того, как современный архитектор переосмысливает древнее культурное наследие.

Были проведены семинары «История архитектуры», «Каменная кладка и архитектурный ордер», состоялись выставки «Эррера и классицизм», «Мадрид в эпоху Возрождения». Опубликована книга К. Самбрисио «Испанская архитектура эпохи Просвещения». *Х. Кастельянос Ньето.*

ИТА́ЛИЯ

(Итальянская Республика)

Общие сведения. И.— государство на юге Европы. Площадь — 301,2 тыс. км². Население — 57,2 млн. чел. (середина 1986 г.). 98% населения — итальянцы. Офиц. язык — итальянский. Подавляющее большинство верующих — католики. Столица — Рим (2,8 млн. жит., с пригородами — 3,7 млн. жит. в середине 1986 г.).

Государственный строй. Глава государства — президент, избираемый парламентом на 7 лет (с 1985 г.— Ф. Коссига, от ХДП). Высший орган законодат. власти — парламент, состоящий из палаты депутатов (630 депутатов) и сената (315 сенаторов), избираемых населением на 5 лет (7 сенаторов назначены пожизненно за особые заслуги перед государством). В результате выборов, состоявшихся 14 июня 1987 г., ХДП получила в палате депутатов 234 места (имела 225), ИКП — 177 (198), ИСП — 94 (73), ИСД — НПС и ПС — НД — 35 (42), ИРП — 21 (29), ИСДП — 17 (23), ИЛП — 11 (16), радикалы — 13 (11), «Зеленые» — 13. В сенате ХДП получила 125 мест (имела 120), ИКП — 101 (107), ИСП — 36 (38), ИСД — НПС и ПС — НД — 16 (18), ИРП — 8 (10), ИСДП — 5 (8), ИЛП — 3 (6), радикалы — 3 (1), единый список ИСП, ИСДП и РП — 9.

Правительство до марта 1987 г. состояло из представителей ИСП, ХДП, ИСДП, ИРП, ИЛП. Пред. Совета Министров был Б. Кракси (ИСП), мин. ин. дел — Дж. Андреотти (ХДП). В июле 1987 г. сформировано правительство из представителей ХДП, ИСП, ИСДП, ИРП, ИЛП. Пред. Совета Министров — Дж. Дж. Гориа (ХДП), мин. ин. дел — Дж. Андреотти (ХДП).

Политические партии. Христианско-демократическая партия (ХДП). Осн. в 1943 г. Ведущая буржуазная партия. Связана с Ватиканом. Включает крупных предпринимателей, землевладельцев, часть средней и мелкой буржуазии, а также часть трудящихся. 1,45 млн. членов (конец 1986 г.). Политич. секретарь — Ч. Де Мита, пред. Нац. совета — А. Форлани. Итальянская социалистическая партия (ИСП). Осн. в 1892 г. Входит в Социнтерн. 540 тыс. членов. Политич. секретарь — Б. Кракси. Итальянская социал-демократическая партия (ИСДП). Осн. в 1948 г., воссоздана в 1969 г. Входит в Социнтерн. Св. 200 тыс. членов. Пред.— Дж. Сарагат, политич. секретарь — Ф. Николацци. Радикальная партия (РП). На политич. арене выступает с 1960 г. Св. 5 тыс. членов. Пользуется влиянием в мелкобуржуазных кругах. Пред. — Д. Модуньо, политич. секретарь — Дж. Негри. Итальянская республиканская партия (ИРП). Осн. в 1832 г. Буржуазная партия. Ок. 120 тыс. членов. Пред.— Б. Визентини, политич. секретарь — Дж. Спадолини. Итальянская либеральная партия (ИЛП). Осн. в 1848 г. Правая буржуазная партия. Ок. 60 тыс. членов. Пред.— Дж. Малагоди, ген. секретарь — Р. Альтиссимо. Итальянское социальное движение — национальные правые силы (ИСД — НПС). Неофашистская партия. Осн. в 1947 г., в 1973 г. слилась с партией монархистов и получила свое нынешнее название. Ок. 380 тыс. членов. Пред.— П. Ромуальди, нац. секретарь — Дж. Альмиранте. Правые силы — национальная демократия (ПС — НД). Неофашистская партия. Осн. в 1976 г. Ген. секретарь — Ж. де Марцио.

Итальянская коммунистическая партия (ИКП). Осн. в 1921 г. Ок. 1,6 млн. членов. Ген. секретарь — А. Натта.

Профессиональные союзы и другие организации. Всеобщая итальянская конфедерация труда (ВИКТ). Объединяет трудящихся-коммунистов, трудящихся-социалистов, беспартийных. Св. 4,3 млн. членов. Ген. секретарь — А. Пиццинато (ИКП). Итальянская конфедерация профсоюзов трудящихся (ИКПТ). Под влиянием ХДП. Входит в МКСП. Ок. 3 млн. членов. Ген. секретарь — Ф. Марини (ХДП). Итальянский союз труда (ИСТ). Под влиянием ИСП, ИСДП и ИРП. Ок. 1,2 млн. членов. Входит в МКСП. Ген. секретарь — Дж. Бенвенуто (ИСП). ВИКТ, ИКПТ и ИСТ образуют федерацию.

Итальянское католическое действие. Светская организация католиков. Контролируется Ватиканом. Поддерживает ХДП. Ок. 1 млн. членов. Пред.— А. Монтиконе. Христианская ассоциация итальянских трудящихся. Католич. организация полупрофсоюзного типа. Ок. 500 тыс. членов. Пред.— Д. Розати. Национальная ассоциация итальянских партизан. Объединяет бывших партизан и участников Движения Сопротивления. Ок. 300 тыс. членов. Пред.— А. Болдрини (ИКП).

Экономическое положение. В 1986 г. процесс оживления в экономике продолжался. ВВП увеличился на 2,8% (в 1985 г.— на 2,3%), физический объем экспорта — на 6,6%. Прирост валовых инвестиций в основной капитал составил 2,7% (в т. ч. в машины и оборудование — 4,5%), прирост личного и гос. потребления — 2,4%. Стараясь уменьшить дефицит гос. бюджета, правительство принимало меры «жесткой экономии». Были сокращены перечисления из центр. бюджета местным органам власти, нац. службам социального страхования и здравоохранения, которые, в свою очередь, снизили уровень социальных выплат. С 1 января 1986 г. повышены тарифы за пользование электроэнергией и телефоном, стоимость проезда городским транспортом, увеличена плата за обучение, медицинское обслуживание; сократились пенсионные выплаты. Число безработных к концу года превысило 2,7 млн. (11,3% экономически активного населения страны). Кредитно-денежная политика была направлена на поддержание деловой активности. Офиц. банковская учетная ставка была снижена с 15% в начале года до 12% в мае. Розничные цены возросли на 6%.

Промышленность. Прирост пром. производства составил в 1986 г. 2,6% (в 1985 г.— 1,2%). Выпуск инвестиционных товаров увеличился на 4%, в т. ч. транспортных средств — на 9%, технологич. оборудования — на 5%. Производство потребит. товаров выросло на 3,1%, а производство пром. сырья и полуфабрикатов — на 1,5%. В обрабатывающей пром-сти больше всего увеличился выпуск нефтепродуктов (на 12%), транспортных средств, исключая автомобили (на 11%), пластмасс (на 10%), продукции деревообрабатывающей и мебельной (на 9%), автомобильной (на 7%) отраслей. Производство изделий электротехники и электроники увеличилось на 5%, текстильных товаров — на 4%, химических волокон — на 4%, других химических товаров — на 1,6%. Сократился выпуск прецизионного оборудования (на 5%), кожевенных изделий (на 4%), обуви (на 2%).

Производство некоторых видов пром. продукции

Виды продукции	1984 г.	1985 г.	1986 г.*
Электроэнергия, млрд. кВт·ч	173,4	176,2	175,0
в т. ч. на ГЭС, млрд. кВт·ч	44,6	44,1	44,0
Нефть, млн. т	2,2	2,3	2,6
Природный газ, млрд. м³	13,9	14,1	16,1
Чугун, млн. т	11,6	12,1	12,0
Сталь, млн. т	24,0	23,9	23,1
Прокат, млн. т	20,4	20,5	21,0
Алюминий в слитках, тыс. т	238	307	350
Цинк в слитках, тыс. т	155	227	270
Свинец в слитках, тыс. т	46	37	30
Бензин автомобильный, млн. т	14,2	14,6	14,0
Газойль, млн. т	22,6	22,7	30,0
Мазут, млн. т	23,3	20,1	22,0
Цемент, млн. т	37,8	36,7	35,4
Автомобили, тыс.	1599	1568	1705
в т. ч. легковые, тыс.	1439	1384	1520
Тракторы (включая с.-х.), тыс.	94,0	95,8	96,0
Торговые суда (спуск на воду), тыс. бр. рег. т	241	38	34
Искусственный шелк, тыс. т	31	30	31
Синтетическое волокно, тыс. т	608	660	686

* Оценка.

Сельское хозяйство. Объем с.-х. товарной продукции возрос по сравнению с 1985 г. на 3%. При общем сборе пшеницы в 9,1 млн. т твердых сортов было собрано 4,4 млн. т, а мягких — 4,7 млн. т. Произведено 72 млн. гл вина, 250 тыс. т пищевого оливкового масла. Тракторный парк — ок. 1,6 млн. машин (середина 1986 г.). Поголовье (конец 1985 г., тыс.) кр. рог. скота — 8908, свиней — 9169, овец — 11 293.

Сбор основных с.-х. культур (тыс. т)

Культуры	1984 г.	1985 г.	1986 г.*
Пшеница	10000	8516	9100
Рожь	24	23	22
Кукуруза	6776	6309	8476
Овес	433	387	413
Ячмень	1618	1629	1660
Рис	989	1123	1092
Картофель	2467	2397	2731
Сахарная свекла	11489	9567	13176
Виноград	10751	9613	12000
Оливки	1844	3298	2780
Цитрусовые	2583	3116	3671

* Предварительные данные.

Транспорт. Ж.-д. сеть — 30,4 тыс. км (включая запасные пути), в т. ч. электрифицированные линии — 20,2 тыс. км (на конец 1983 г.). Тоннаж торгового флота (суда св. 100 бр. рег. т, на середину 1986 г.)— 7,9 млн. бр. рег. т. Автопарк — 23,8 млн. автомобилей, в т. ч. 21,8 млн. легковых (начало 1986 г.).

Внешняя торговля. В 1986 г. на стоимостные показатели внешней торговли существенно повлияли снижение мировых цен на нефть и падение курса доллара. По стоимости внешнеторговый оборот сократился почти на 9% (в 1985 г. он возрос на 16%), в т. ч. экспорт снизился на 2,9%, а импорт — на 13,8%. Резко уменьшилось отрицат. сальдо торгового баланса, составившее 3,7 трилл. лир (в 1985 г.— 23 трилл. лир). Степень обеспеченности импорта экспортом повысилась с 87% в 1985 г. до 97% в 1986 г. Несколько изменилась структура внешней торговли. В импорте с 27% до 17% снизился уд. вес энергоносителей, с 15% до 20% увеличилась доля изделий общего машиностроения (включая электрооборудование), с 11% до 13% — доля химических товаров, с 16% до 19% — доля с.-х. и пищевых товаров. В экспорте с 20% до 22% возросла доля текстильных и швейных товаров, с 30% до 32% — доля изделий общего машиностроения.

Доля стран ЕЭС, занимающих основное место как в экспорте, так и в импорте И., по сравнению с 1985 г. увеличилась соответственно с 47% до 53% и с 46% до 54%; положит. сальдо И. имела в торговле с Францией и Великобританией. Продолжавшийся процесс обесценения американского доллара оказал отрицат. воздействие на торговлю с США, которая уменьшилась по стоимости почти на четверть. Доля

Географическое распределение внешней торговли (в %)

Страны	Импорт		Экспорт	
	1985 г.	1986 г.*	1985 г.	1986 г.*
ФРГ	16,7	19,6	16,2	17,7
Франция	12,5	14,3	14,0	15,4
США	5,9	6,0	12,3	11,0
Великобритания	4,9	4,9	7,0	7,1
Бельгия	3,0	4,2	2,7	3,3
Швейцария	3,8	4,0	4,1	4,5
Япония	1,6	2,0	1,2	1,3
Саудовская Аравия	1,8	1,9	2,8	1,7
Иран	1,6	1,7	0,8	0,7
СССР	3,3	2,3	2,0	1,6

* Предварительные данные.

стран ОПЕК в экспорте снизилась с 10% до 7%, а в импорте — с 17% до 11%. Доля социалистич. стран в экспорте составила 3%, в импорте — 4%.

Туризм. В 1986 г. И. посетило св. 40 млн. иностр. туристов; поступления от иностр. туризма достигли 20 трилл. лир.

Финансы. Золотые и валютные резервы в конце 1986 г. составили 62,1 трилл. лир (в конце 1985 г.— 62,2 трилл. лир). Улучшение внешнеторгового баланса благоприятно отразилось на балансе платежей по текущим операциям, который был сведен с положит. сальдо в 7 трилл. лир (в 1985 г. был дефицит в размере 5,2 трилл. лир).

Денежная единица — лира. В конце 1986 г. 1350 лир приравнивались к 1 долл.

Важнейшие события 1986 г. Между социалистами и христ. демократами продолжалась борьба за лидерство в пятипартийной правительственной коалиции. Стремясь укрепить свое положение, Б. Кракси указывал на оживление экономич. конъюнктуры, которое он ставил в заслугу возглавляемому им кабинету. Руководители ХДП с настороженностью следили за действиями лидеров ИСП, своего главного партнера по коалиции, опасаясь чрезмерного усиления его позиций. 27 июня разразился очередной правительственный кризис. Кабинет Б. Кракси подал в отставку. Формальным поводом для нее послужило то, что парламент не одобрил правительственный законопроект о гос. ассигнованиях местным органам власти. Продолжавшийся более месяца кризис завершился 1 августа восстановлением прежнего пятипартийного кабинета во главе с Б. Кракси; социалисты в принципе согласились на так наз. эстафету, т. е. передачу в 1987 г. поста премьер-министра представителю ХДП. Б. Кракси, однако, не пошел на подписание в связи с этим какого-либо документа и позднее подчеркивал, что никакого «автоматизма» в данном вопросе быть не может.

В апреле под девизом «За современную партию реформ, за программу, за альтернативу для И. и для Европы» прошел 17-й съезд ИКП. Он выступил за скорейшее обновление итальянского общества, за проведение глубоких преобразований, прежде всего за решение проблемы занятости и проблемы ликвидации экономич. и социальной отсталости Юга страны, высказался за взаимопонимание и единство левых сил, в частности за улучшение отношений между итальянскими коммунистами и социалистами. Указывалось, что для создания нового политич. союза, который, по мнению ИКП, может впоследствии превратиться в политич. большинство, необходимо объединить находящиеся в оппозиции левые силы с реформаторскими и прогрессивными кругами, входящими в нынешнее правящее большинство. В работе съезда участвовала, среди других, делегация КПСС во главе с Л. Н. Зайковым.

Лидеры ИСП не прекращали попыток создать в стране (под своим руководством) «третью политич. силу», сопоставимую по влиянию с ХДП и ИКП. Отмечалось сближение ИСП с социал-демократами, а также с радикалами (в ноябре прошел съезд РП), что вызывало настороженность не только у христ. демократов, но и у республиканцев и либералов. В мае состоялись очередные съезды ХДП и ИЛП.

Прошел ряд судебных процессов над мафией, в т. ч. крупнейший в истории И. процесс над 500 мафиози в Палермо (он закончился весной 1987 г.). Завершилось разбирательство дел лиц, причастных к крупным террористич. актам. Правительство уделяло много внимания борьбе с терроризмом, в частности, установлению связей итальянских террористов с террористами других западноевропейских стран, однако, несмотря на определенные успехи, ему не удалось искоренить террористич. деятельность.

Состоялась серия антивоенных манифестаций, участники которых выступали за ядерное разоружение, против фактического присоединения И. к программе СОИ.

В марте в Риме завершился длительный судебный процесс по делу о покушении на главу римско-католич. церкви папу Иоанна Павла II. Суд не смог доказать «причастность» болгарских граждан Антонова, Василева и Айвазова к этому покушению и вынужден был оправдать их. Тем самым потерпела провал политич. провокация, организованная империалистич. кругами против НРБ и других социалистич. стран.

Внешняя политика в 1986 г. Правительство Б. Кракси стремилось активизировать итальянскую внешнюю политику. Она была по-прежнему основана на членстве страны в западных военно-политич. и экономич. группировках. Продолжалось размещение на итальянской территории американских крылатых ракет. Вместе с тем И. выступала за диалог с СССР и другими социалистич. странами, за ослабление междунар. напряженности, выражала готовность внести в это свой вклад. Руководители И. приветствовали проведение советско-американской встречи на высшем уровне в Рейкьявике, с удовлетворением восприняли итоги первого этапа стокгольмской Конференции по мерам укрепления доверия, безопасности и разоружению в Европе, высказывались за развитие общеевропейского процесса, начатого Хельсинкским совещанием.

В рамках «Общего рынка» И. выступала за углубление интеграции. Она выступала также за «оживление» деятельности ЭЕС. Интенсивными были контакты с руководителями западноевропейских государств. Ф. Коссига выезжал в Бельгию (февраль), ФРГ (апрель), Испанию (сентябрь), Б. Кракси — в ФРГ (февраль), Португалию (март), Швецию (март), Ирландию (июнь), Францию (ноябрь). Дж. Андреотти, сопровождавший главу государства и главу правительства, нанес также отдельные визиты в Великобританию (февраль), Испанию (май) и др. страны. И. посетили премьер-министр Испании Ф. Гонсалес (январь), премьер-министр Великобритании М. Тэтчер (март), премьер-министр Франции Ж. Ширак (апрель), канцлер ФРГ Г. Коль (июнь), президент Франции Ф. Миттеран (июль), президент Исландии В. Финнбогадоттир (октябрь). Состоялись визиты в Канаду Ф. Коссиги (май), Б. Кракси (июль). И. посетил премьер-министр Канады Б. Хоук (апрель). Б. Кракси участвовал во встрече лидеров ведущих капиталистич. стран в Токио (май).

Итало-американские отношения в течение года развивались неравномерно. И. осудила воздушное нападение США на Ливию (апрель). Одновременно она подписала с США в сентябре «меморандум взаимопонимания» об условиях участия итальянских фирм в осуществлении СОИ. Рим посетили гос. секретарь США Дж. Шульц (март), мин. обороны США К.Уайнбергер (октябрь). Дж. Андреотти дважды (в июне и сентябре) выезжал в Вашингтон.

Отмечавшиеся в первой половине года вспышки напряженности в Средиземноморье способствовали определенной переоценке И. ее «атлантических обязательств» в сторону большего учета своих нац. интересов. Осудив американские военные акции против Ливии, итальянское правительство указывало, что подобные действия не могут служить средством решения спорных вопросов. В то же время итальянские руководители критиковали некоторые аспекты внешней политики самой Ливии. В ходе контактов членов правительства И. с руководителями средиземноморских стран пропагандировалось предложение Б. Кракси создать «группу поддержки» для политич. урегулирования конфликтов в регионе. Положение в Средиземноморье рассматривалось в ходе визита в И. премьер-министра Мальты К. Мифсуда Бонничи (январь), визита Б. Кракси на Мальту (ноябрь), встречи на Мальте Дж. Андреотти с секретарем нар. бюро по внешним связям (мин. ин. дел) Ливии.

Поддерживая активные связи как с арабскими государствами, так и с Израилем, И. зондировала возможности ближневосточного урегулирования. Б. Кракси посетил Египет (январь, ноябрь), Алжир (октябрь), мин. обороны Дж. Спадолини — Саудовскую Аравию, Иорданию (ноябрь). Израиль посетили Дж. Андреотти (май), Дж. Спадолини (январь). В Риме побывали ген. секретарь Лиги арабских гос-в Ш. Клиби (январь), президент Ливана А. Жмайель (февраль), премьер-министр Туниса М. Мзали (февраль), президент Египта Х. Мубарак (июль, декабрь) и др.

И. уделяла значительное внимание развитию связей с африканскими странами, в частности с расположенными в районе Африканского Рога Сомали и Эфиопией. Рим посетил президент Сомали М. Сиад Барре (февраль). В И. были также глава государства и пред. Нац. совета сопротивления Уганды Й. Мусевени (ноябрь), премьер-министр Судана С. аль-Махди (декабрь). И. осуждала режим апартеида в ЮАР, что было подкреплено с ее стороны экономич. санкциями, хотя и весьма ограниченными.

Имели место контакты и с другими развивающимися странами. Б. Кракси выезжал в Индию (ноябрь), Дж. Андреотти — в Гватемалу (январь), Турцию (январь), Таиланд (май). В И. были президент Бразилии Ж. Сарней (июль), президент Гватемалы М. Сересо Аревало (октябрь) и др. гос. деятели.

Развивались отношения с социалистич. странами. Ф. Коссига посетил СФРЮ (январь), Б. Кракси — КНР (ок-

тябрь — ноябрь). В И. были през. Нар. палаты ГДР Х. Зиндерман (июнь), союзный секретарь по ин. делам СФРЮ Р. Диздаревич (ноябрь) и др.

В СССР приезжала пред. палаты депутатов итальянского парламента Л. Йотти (март). Между двумя странами поддерживались интенсивные дипломатич. контакты.

В. Расторгуев (экономика), А. Ч. (политика).

Культурная жизнь. Литература. В 1986 г. премия Стрега была посмертно присуждена Марии Беллончи за книгу «Собственное возрождение», написанную в жанре романизированной биографии. Премию Кампьелло получил А. Онгаро за роман «Игра в карты» (проиграв в карты собственную жизнь, главный герой романа вынужден жить под страхом появления наемных убийц, нанятых обыгравшей его старой венецианкой). Премии Виареджо за прозу удостоена Мариза Вольпи за свою первую книгу «Мастер резьбы по березе»; в нее вошли девять рассказов из жизни людей, принадлежащих к миру искусства. Эту же премию за поэзию получил М. Сократе за сб. стихов «Точка зрения», а премия Эудженио Монтале присуждена М. Луци за сб. «На крещение наших отрывков». Лауреатом премии Багутта стал К. Магрис, написавший книгу «Дунай», нечто вроде сентиментального описания путешествия по этой реке от ее истоков до Черного моря. Премию Банкарелла получил недавно умерший П. Кампаниле за роман «Влюбленная ведьма» (о пожилых супругах, вынужденных жить врозь и чувствующих возрождение старой любви). Дж. Буфалино удостоен премии Эльба (за сб. очерков «Пропавшие свечи») и премии Сканно (за книгу рассказов под названием «Завоеванный человек»). Присужден также ряд других премий (в частности, лауреатом премии президента республики «Золотое перо» стал известный писатель А. Моравиа).

Из других произведений следует назвать роман Ф. Камона «Женщина с нитками» (история, имеющая прямое отношение к психоанализу), роман Л. Малербы «Голубая планета», в котором автор, как он сам сказал в одном из интервью, пытается выразить чувства «человека, беззащитного перед лицом злоупотреблений, несправедливости и оскорблений, которые сыплются на него ежедневно со стороны власть имущих», книгу Л. Шаши «1912 + 1», своего рода прогулку по истории, а также по истории литературы и истории нравов, автобиографический роман Н. Сальваладжо «Бегство из Венеции», действие которого происходит во время второй мировой войны и в первые послевоенные годы, роман Д. Беллецци «Счастливая любовь» (история нелегких отношений между известной писательницей и молодым человеком), роман Р. Ла Каприи «Потерянная гармония» (из жизни неаполитанской буржуазии 18 в.), сб. стихов М. Стерна «Пограничная любовь». Обратили на себя внимание также новые произведения М. Сольдати, Дж. Джудичи, П. Кьяры, Ф. Томиццы, М. Лодоли и др. авторов.

Д. Бернардини.

Театр. В 1986 г. из наиболее известных итальянских режиссеров самые заметные спектакли подготовил Л. Ронкони, поставивший «Ignorabimus» А. Хольца и «Влюбленную служанку» К. Гольдони. Первый спектакль длится св. 10 час. Пять актрис (четыре из них исполняют мужские роли) объясняют зрителям подспудные мотивы поступков тех людей, которых они изображают, в призрачной атмосфере спиритических сеансов, дискуссий между дарвинистами, позитивистами и теософами. Действие происходит в Берлине накануне первой мировой войны. Артистки Эдмонда Альдини, Мариза Фабри, Анна Мария Герарди, Франка Нути и Делия Боккардо очень хорошо справились со своими ролями. Спектакль был с большим интересом встречен итальянской и зарубежной критикой. «Влюбленная служанка» — комедия, которая несправедливо считается второстепенной среди пьес Гольдони; она глубоко человечна, наполнена искрящимися шутками. Роль служанки великолепно исполнила Аннамария Гуарньери.

Истекший год ознаменовался появлением и становлением нового поколения режиссеров, среди которых В. Пальяро, М. Шаккалуга, Л. Барбарески, Н. Гарелла. Пальяро осуществил интересную постановку «Антигоны» Софокла в греческом театре г. Сиракуза. Шаккалуга после успеха «Ретро» А. Галина поставил «Сусанну Адлер» Маргерит Дюра. Критика обратила внимание на пьесы «Гленнгарри Глен Росс» Д. Махмета в постановке Барбарески, «Оглянись во гневе» Дж. Осборна и «Разбойники» Ф. Шиллера в постановке Гареллы. Один из наиболее обещающих режиссеров нового поколения А. Руччелло (он выступал также как драматург и актер) трагически погиб в автомобильной катастрофе.

Б. Грието.

Музыка. Противоречивые отклики вызвала постановка в Риме новой оперы Л. Ферреро «Сальваторе Джулиано». Главное действующее лицо оперы — действительно существовавший когда-то сицилийский бандит, который был убит агентами гос. тайной полиции. Большим успехом пользовались возобновленные постановки двух опер Л. Берио: «Король подслушивает» в миланском театре «Ла Скала» и «Истинная история» во Флоренции. В рамках фестиваля «Музыкальный флорентийский май» исполнялась «Тоска» Дж. Пуччини (действие оперы, вопреки либретто, было перенесено во времена фашизма). Одобрительно встречена премьера «Навуходоносора» Дж. Верди в «Ла Скала». Из других муз. спектаклей, вызвавших интерес критики, следует отметить оперу «Улисс» современного композитора Л. Даллапикколы, поставленную в Турине.

1-ю, 2-ю и 3-ю междунар. премии в области композиции (премии Петрасси) получили итальянские музыканты Фантачини, Гарути и Самори. Премия Аббиати за лучший муз. спектакль 1986 г. присуждена поставленной театром «Ла Скала» опере К. Дебюсси «Пеллеас и Мелизанда», а та же премия за лучшее новое произведение — «Посвящению» Дж. Манцони.

Ф. Пульчини.

Кино. В 1986 г. Ф. Феллини снял самый значительный фильм сезона — «Джинджер и Фред». Это история нежной и сентиментальной встречи двух бывших артистов варьете, которые 30 лет назад имитировали звезд голливудского мюзикла Фреда Астера и Джинджер Роджерс. Действие происходит на фоне готовящейся телевизионной программы. Первая часть фильма — картина пронизанного агрессивной рекламой «телемира», на который Феллини обрушивает свое неприятие буржуазной морали и вездесущего потребительства. Но это только фон, на котором демонстрируют свое искусство два очень известных актера: Марчелло Мастроянни и Джульетта Мазина. Момент репетиции и затем танец (реванш гуманного прошлого над бесчеловечным настоящим) — едва ли не самое поэтичное из всего, что создал Феллини за много лет своей кинематографической карьеры.

«Будем надеяться, что она женщина» — горькая и вместе с тем оптимистичная кинокомедия М. Моничелли. В обстановке постепенного угасания патриархальных обычаев живет буржуазная семья. Все мужчины здесь выглядят какими-то потерянными, жалкими, циничными; женщины кажутся более сильными, способными устроить свое будущее, попытаться жить по-настоящему, вне условностей, навязанных обществом. Финальное застолье, собравшее всех героинь картины, как бы между прочим подводит зрителя к мысли о новой надежде. Заслуженному успеху фильма у публики во многом способствует игра таких известных актрис, как Катрин Денёв, Лив Ульман, Стефания Сандрелли.

Откровенным натурализмом пронизан один из самых показательных для кинопродукции 1986 г. фильм «Дьявол во плоти» М. Беллоккьо. Здесь есть определенное драматическое напряжение, но много неясного, вплоть до попыток проиллюстрировать плохо понятые «революционные» психоаналитические теории. То же самое можно сказать о творческой манере Лины Вертмюллер, выпустившей в 1986 г. два фильма: «Запутанная история с женщинами, переулками и преступлениями» (действие происходит в Неаполе, женщины которого объединяются в борьбе против торговли наркотиками) и «Летняя ночь с греческим профилем и запахом базилика» (аллегорическая и гротескная история). Вертмюллер перегрузила свои картины внешними эффектами, неистовыми диалогами, сценическими сюрпризами, морализирующей риторикой, которая все еще находит своих слушателей. А все это говорит о кризисе определенной манеры снимать кино.

Дж. Феррара в фильме «Дело Моро» попытался показать драму, потрясшую И. в 1978 г.: похищение, а затем убийство террористами одного из лидеров христ. демократов А. Моро. Феррара, в противоположность Беллоккьо и Вертмюллер, грешит не изобилием, а крайним недостатком выразительных средств. Он полагает, что достаточно воспроизвести в протокольной манере документальный факт и уже получится серьезный политич. фильм. Картину спасает игра известного актера Дж. Волонте. Фильм Ф. Мазелли «История любви» впечатляет игрой недавно «открытой» актрисы Валерии Голино, выступающей в роли бедной девушки из пригорода.

Из фильмов молодых режиссеров несколько выделяется «Романс» М. Маццукко (в картине снимался популярный комик В. Кьяри). В нем довольно тонко показаны отношения между отцом и сыном, как бы меняющихся традиционными ролями: отец — «сорванец», готовый на любые проделки, а сын — «консерватор», строго соблюдающий буржуазные условности. *Дж. Буттафава.*

Изобразительные искусства. В Венеции под девизом «Искусство и наука» состоялась очередная бьеннале. В центр. павильоне были собраны произведения великих художников 20 в. и их преемников. В ротонде итальянского павильона можно было увидеть фрески Г. Кини, которые долгое время были скрыты от посетителей позднейшими наслоениями. Четыре интересных выставки прошли в Ферраре. Три из них («Дельво», «Магрит» и «Энсор») были организованы с согласия Бельгии, предоставившей произведения этих мастеров сюрреализма. Четвертая была посвящена итальянскому художнику К. Маттиоли. В Венеции проведена выставка «Футуризм и футуризмы», на которой в историческом аспекте было показано развитие этого течения. Выставка была приурочена к открытию восстановленного Палаццо Грасси. О переломном для итальянской живописи годе рассказала выставка «Рим, 1934 год». В Риме же прошли три выставки в рамках возобновившегося изучения творчества римских художников межвоенного периода, а в рамках экспозиции «Аполлодор» демонстрировалась копия «Кабинета Франческо I», который находится во флорентийском Палаццо Веккьо и расписан Вазари и другими художниками эпохи позднего итальянского Возрождения. Во Флоренции, которую в 1986 г. объявили «европейской столицей культуры», были организованы многочисленные выставки искусства разных эпох (от античного до современного), народных промыслов, антиквариата, костюма и т. д. *Д. Гуцци.*

ЙЕ́МЕНСКАЯ АРА́БСКАЯ РЕСПУ́БЛИКА
(Й А Р)

Общие сведения. ЙАР — государство на Ю.-З. Аравийского п-ова. Площадь — 195 тыс. км². Население — ок. 9,3 млн. чел. (перепись 1986 г.), из них ок. 1,5 млн. находятся за рубежом, гл. обр. в Саудовской Аравии и др. странах Персидского залива. Гос. религия — ислам. Офиц. язык — арабский. Столица — Сана́ (ок. 430 тыс. жит.).

Государственный строй. Глава государства — президент; с 1978 г. — А. А. Салех. Высшая законодат. власть — у Учредит. народного собрания (УНС) и Всеобщего народного конгресса (ВНК). Премьер-министр — А. А. Абдель Гани. Мин. ин. дел — А. К. аль-Арьяни.

Деятельность политич. партий запрещена.

Профсоюзы и др. общественные организации. Федерация профсоюзов рабочих ЙАР. Обр. в 1984 г. Входит в ВФП. Всеобщая федерация кооперативных союзов развития ЙАР.

Экономическое положение. В 1986 г. нац. доход на душу населения составил 510 долл.; ВВП — 16,2 млрд. риалов (оценка).

Второй пятилетний план (1981/82 фин. г. — 1985/86 фин. г.) был недовыполнен по ряду причин: сокращение внешней фин. помощи; расходы на ликвидацию последствий землетрясения в провинции Дамар (1982 г.) в размере 3 млрд. долл.; сокращение денежных переводов йеменцев-эмигрантов в связи со спадом в странах Персидского залива; падение курса йеменского риала по отношению к долл. США. Среднегодовой рост ВВП составил 4,1% вместо 7% по плану; темпы роста в ряде отраслей за пятилетку: в обрабатыв. пром-сти — 17,9%; на транспорте и коммуникациях — 7,6%; в электроэнергетике и водоснабжении — 22,7%; в жилищном и капитальном строительстве — 11,4%.

С. х-во является основной и в то же время наиболее отсталой отраслью экономики ЙАР; в нем занято ок. 70% самодеят. населения. Обрабатывается 1,5 млн. га (11% земельных площадей); доля с. х-ва в ВВП не превышает 28%; прирост с.-х. производства составил ок. 1,5%. В 1983 г. валовое производство (тыс. т) зерновых — 835 (пшеницы — ок. 40), овощей и картофеля — 455, фруктов — 150. Средняя урожайность зерновых культур — 10—11 ц с га. В 1985 г. поголовье кр. рог. скота — ок. 1 млн., овец и коз — св. 4 млн., домашней птицы — 32,5 млн. Помощь в развитии с. х-ва оказывают СССР, КНР, Нидерланды, Дания, ФРГ, США, Италия, Кувейт.

В пром-сти занято ок. 7% самодеят. населения; ее доля в ВВП — 10%. Наиболее развитые отрасли — пищевая, пром-сть строит. материалов, химическая, полиграфическая, текстильная. На солепромысле «Салиф» ежегодно добывается ок. 100 тыс. т соли. Общая мощность электростанций составляла 210,6 тыс. кВт. В апреле 1986 г. в провинции Мариб построен первый в ЙАР нефтеперерабатыв. комбинат мощностью 480 тыс. т нефтепродуктов в год, что позволит на треть удовлетворить нужды страны в данной продукции. Начато строительство нефтепровода протяженностью 430 км, который свяжет месторождение Мариб-Джоуф с районом Салиф на побережье Красного моря.

Жел. дорог нет. В 1986 г. длина автодорог (тыс. км) — св. 27, из них асфальтир. — ок. 3. Автопарк — ок. 100 тыс. машин. Грузооборот морских портов — св. 3 млн. т (порт Ходейда — 80%).

В 1986 г. (млн. долл.) экспорт — 13,7, импорт — 658,5. Экспортировались кондитерские товары, кофе, овощи, фрукты, сигареты, кожа, ткани и др.; импортировались продовольствие, машины и оборудование, транспортные средства, нефтепродукты, пиломатериалы, сталь, прокат и др. Гл. контрагенты: Япония, Франция, Великобритания, ФРГ, Италия, Нидерланды, Саудовская Аравия; доля социалистич. стран во внешнеторг. обороте — 7%.

Гос. бюджет на 1987 г. (млрд. риалов): доходы — 8,0, расходы — 11,833; бюджетный дефицит (3,833) планируется покрыть за счет внешней помощи. В 1986 г. переводы йеменцев, работающих за границей, составили ок. 700 млн. долл. Осн. кредиторы — Саудовская Аравия, Кувейт, ОАЭ, Ирак, Арабский фонд экономического и социального развития, МБРР и др.

Денежная единица — йеменский риал. 10—12 риалов = 1 долл. США (начало 1987 г.).

Важнейшие события и внешняя политика в 1986 г.

Правительство уделяло внимание повышению жизненного уровня народа на основе дальнейшего укрепления системы образования и здравоохранения, расширения сети энергоснабжения, коммуникаций, орошения земель. В рамках усилий по достижению самообеспечения страны продовольствием приоритет отдавался развитию с. х-ва. Наращивались нефтепоисковые работы на суше и континентальном шельфе, создавалась необходимая для экспорта нефти инфраструктура. Принимались меры по ограничению импорта и экономии валютных средств.

Состоялся III съезд ВНК (август), определивший основные направления социально-экономич. и политич. развития страны, ее внешней политики. Активизировалась деятельность профсоюзов, других общественных организаций.

В результате январских (1986 г.) событий в НДРЙ на территории ЙАР оказалось несколько тысяч южнойеменских беженцев. Руководство обеих стран прилагает усилия по урегулированию этой проблемы.

Во внешнеполитич. области руководство ЙАР придерживалось принципов позитивного нейтралитета, стремилось к развитию сотрудничества со всеми странами мира, выступало в поддержку миролюбивых инициатив СССР. В ЙАР с одобрением встретили программу освобождения мира от ядерного оружия, которая была изложена в Заявлении М. С. Горбачева от 15 января 1986 г. ЙАР присоединилась к Договору о нераспространении ядерного оружия (апрель). В вопросе ближневосточного урегулирования ЙАР выступала в поддержку предложения СССР о созыве международной мирной конференции по Бл. Востоку, с участием всех заинтересованных сторон, включая ООП. Большое внимание руководство ЙАР уделяет развитию отношений со странами Аравийского п-ова, в первую очередь с НДРЙ и Саудовской Аравией.

А. А. Салех посетил Эфиопию, Ливию (июль), Саудовскую Аравию (октябрь); с частным визитом ФРГ (апрель).

ЙАР посетили президенты Джибути Х. Гулед Аптидон (январь), ОАЭ шейх З. бен Султан аль-Нахайян (декабрь), пред. Исполкома ООП Я. Арафат (январь, октябрь), вице-президент США Дж. Буш (апрель), наследный принц Саудовской Аравии Абдалла ибн Абдель Азиз (сентябрь),

премьер-министр Турции Т. Озал (декабрь), министры ин. дел ГДР, Великобритании, Дании (январь), Чехословакии (апрель).

Развивались советско-северойеменские отношения. СССР посетил зам. премьер-министра, мин. развития ЙАР М. С. аль-Аттар (январь). Состоялось первое заседание постоянной межправительственной комиссии по экономич. и технич. сотрудничеству, а также торговле (январь). ЙАР посетил пред. Центр. Ревизионной Комиссии КПСС И. В. Капитонов (июль; состоялась его встреча с А. А. Салехом, в ходе которой ему было передано личное послание М. С. Горбачева). *О. Филиппов.*

КАБО́-ВЕ́РДЕ
(Республика Кабо-Верде)

Общие сведения. К.-В. — государство на одноименном архипелаге в Атлантич. океане близ Зап. Африки. Площадь — 4033 км². Население — 340 тыс. чел. (1986 г., оценка); мулаты (62%), африканцы (35%) и др.; св. 600 тыс. выходцев из К.-В. проживают за границей. 90% верующих — католики, 7,5% — придерживаются местных традиц. верований, 2,5% — протестанты. Офиц. язык — португальский. Столица — Пра́я (75 тыс. жит., 1986 г.).

Государственный строй. Глава государства — президент, избираемый Нац. народной ассамблеей на 5 лет; с 1975 г. — А. Перейра. Высший законодат. орган — однопалатная Нац. народная ассамблея (ННА; 83 депутата, избираемых на 5 лет). Премьер-министр — П. Пириш. Мин. ин. дел — С. да Луз.

Политические партии, профсоюзы и др. общественные организации. Правящая Африканская партия независимости К.-В. (ПАИКВ) — единственная в стране. Обр. в 1981 г. Ген. секретарь — А. Перейра.

Под руководством ПАИКВ действуют Национальный союз трудящихся К.-В. (обр. в 1978 г., ген. секретарь — А. К. Гомиш), Женская организация К.-В. (обр. в 1981 г., и. о. нац. секретаря — К. Гомиш), Африканская молодежь Амилкара Кабрала К.-В. (обр. в 1978 г., нац. секретарь — Ж. Г. да Вейга).

Экономическое положение. В 1986 г. ВВП — 162,5 млн. долл. Слабость сырьевой базы, острая нехватка водных ресурсов и продолжительная (с 1968 г.) засуха препятствуют развитию экономики К.-В. В 1986 г. были подведены итоги 1-го нац. плана развития К.-В. (1981—85 гг.), который был выполнен на 67%. Одной из основных причин невыполнения плана явилось то, что реальная финанс. помощь была значительно меньше запланированной. Во 2-м нац. плане развития (1986—90 гг.) намечены меры по устранению недостатков в управлении экономикой, а также допущенных диспропорций в развитии ее отдельных отраслей. Предусматривается более равномерное развитие островов архипелага, делается акцент на привлечение частного нац. и иностр. капитала. В декабре 1986 г. в Прае состоялась 2-я конференция «Круглого стола» партнеров К.-В. по развитию, в ходе которой иностр. инвесторами была обещана помощь в размере 334 млн. долл. на период 1987—90 гг.

С. х-во — основа экономики К.-В. Общая площадь пригодных к обработке земель составляет 57 тыс. га, из них орошаемых — 3%. Выращиваются в основном продовольственные культуры: фасоль, кукуруза, батат, бананы, сахарный тростник, маниок, кофе, цитрусовые. Во 2-м нац. плане развития предполагается значительно увеличить площадь орошаемых земель. В 1986 г. поголовье скота — 847 тыс.; улов рыбы и креветок — 10,2 тыс. т.

В 1986 г. производство электроэнергии — 32 млн. кВт·ч. Жел. дорог нет. Длина автодорог (тыс. км) — 1,5, в т. ч. с твердым покрытием — 0,75; автопарк — ок. 8 тыс. машин.

В 1986 г. (млн. долл.) экспорт — 42, импорт — 130. Экспортировались морепродукты, бананы, соль, швейные изделия; импортировались продовольствие, нефтепродукты, товары широкого потребления. Гл. контрагенты: Португалия, Нидерланды, ФРГ, Франция, Италия, Бразилия, Куба.

Гос. бюджет на 1986 г. (млн. эскудо): доходы — 2900, расходы — 3805; превышение расходов над доходами планируется покрыть за счет иностр. помощи и получения новых кредитов.

Денежная единица — эскудо. 70 эскудо = 1 долл. США (декабрь 1986 г.).

Важнейшие события и внешняя политика в 1986 г. В январе сессия ННА единогласно избрала А. Перейру президентом К.-В. на очередной пятилетний срок, П. Пириш переизбран на пост премьер-министра. В ноябре — декабре прошел 1-й съезд Национального союза трудящихся К.-В.

Во внешней политике К.-В. продолжала придерживаться курса неприсоединения и развития отношений со всеми странами на основе невмешательства во внутренние дела. Делегация ПАИКВ во главе с П. Пиришем принимала участие в работе 27-го съезда КПСС (февраль—март). В апреле делегация К.-В. приняла участие в 6-й Конференции глав португалоязычных государств Африки в Анголе. В сентябре А. Перейра принял участие в работе 8-й Конференции глав государств и правительств неприсоединившихся стран в Хараре (Зимбабве).

А. Перейра выезжал в Сенегал (январь), Зимбабве, Ботсвану (март), Тунис (апрель), СРР (июнь), Анголу, Замбию, Мозамбик, Нигерию (июль), Португалию, Эфиопию (июль), Мавританию (ноябрь); П. Пириш посетил Португалию (март), КНР (май—июнь); С. да Луз—ФРГ (январь—февраль), Испанию, Францию (июнь), США (август — сентябрь), Зимбабве (сентябрь). В К.-В. приезжали пред. Гос. совета Гвинеи-Бисау Ж. Б. Виейра (январь), президенты Бразилии Ж. Сарней (май), Анголы Ж. Э. душ Сантуш (сентябрь), премьер-министр Португалии М. Соариш (декабрь), пред. ВКНС Мавритании М. Тайя (март), Первый секретарь ЦК Компартии Кубы, пред. Гос. совета, пред. Совета Министров Кубы Ф. Кастро (август), премьер-министр Исландии С. Хермансон (август) и др. *В. Уваров.*

КАМЕРУ́Н
(Республика Камерун)

Общие сведения. К. — государство в Центр. Африке. Площадь — 475,4 тыс. км². Население — 10 млн. чел. (1986 г., оценка); дуала, фанг, бамилеке, фульбе и др. Ок. 45% верующих придерживаются местных традиц. верований, 35% — христиане (гл. обр. католики), 20% — мусульмане.

Офиц. языки — французский и английский. Столица — Яунде́ (460 тыс. жит.).

Государственный строй. Глава государства и правительства — президент, избираемый населением на 5 лет; с 1982 г. — П. Бийя. Законодат. власть — у президента и однопалатного Нац. собрания (НС; 120 депутатов, избираемых населением на 5 лет). Мин. ин. дел — Ф. Матага (с января 1987 г.; до него — У. Этеки-Мбумуа).

Политические партии и профсоюзы. Демократическое объединение камерунского народа (ДОКН) — правящая и единственная партия (до марта 1985 г. — Камерунский нац. союз). Обр. в 1966 г. Нац. пред. — П. Бийя.

Организация профсоюзов трудящихся Камеруна (ОПТК) — единый профсоюзный центр (до декабря 1985 г. — Нац. объединение трудящихся К.). Осн. в 1972 г. Пред. — Д. Ф. Сима.

Экономическое положение. В 1986 г. в результате неблагоприятной междунар. конъюнктуры (падение цен на нефть и др. товары традиц. камерунского экспорта) значительно сократились валютные поступления, ухудшились торг. и платежный балансы. Камерунскому руководству, продолжающему реализацию принятой на 4-м съезде ДОКН (март 1985 г.) программы построения общества «общинного либерализма», удалось сохранить в целом довольно высокий темп развития нац. экономики, составивший в среднем 6,5%. При выборе путей оздоровления экономич. жизни страны приоритет отдавался все большей приватизации отраслей

гос. сектора; в 1986 г. было принято решение о прекращении деятельности одного из крупнейших государственных предприятий Камеруна — целлюлозно-бумажного комбината «Селлюкам».

В 1985/86 финанс. г. ВВП составил 4148 млрд. афр. фр. (в 1984/85 финанс. г. — 3792), в нем все более заметную роль начинает играть пром-сть. Это происходит в основном за счет увеличения производства в добывающих отраслях, особенно в нефтеперерабатывающей. В 1986 г. добыто 11 млн. т нефти (в 1985 г. — 7,5 млн. т); произведено 2,5 млрд. кВт·ч электроэнергии.

В с. х-ве (вкл. лесное х-во и рыболовство), являющемся главной отраслью экономики, занято ок. 75% трудоспособного населения и производится св. 33% ВВП. Большое внимание уделялось экспортным культурам, обеспечивающим ок. 50% валютных поступлений. В 1986 г. сбор (тыс. т; в скобках — в 1985 г.) кофе — 97,0 (137,0), какао — 118,7 (125), хлопка — 115,5 (125,0). На середину 1986 г. поголовье (тыс.) кр. рог. скота — 4150, овец — 2300, коз — 2500, свиней — 1000. Улов рыбы — ок. 25 тыс. т.

Грузооборот морских портов Дуала, Криби и портового комплекса Тико-Лимбе-Бота составил 449 млн. т.

В 1986 г. длина жел. дорог — 1172 км; автодорог (тыс. км) — 67, из которых 3,5 тыс. км — с твердым покрытием; автопарк — 130 тыс. машин, в т. ч. 40 тыс. грузовых автомобилей и автобусов.

В 1986 г. (оценка, млрд. афр. фр.) экспорт — 313,3, импорт — 586,2. Экспортировались какао и его продукты, кофе, древесина и пиломатериалы, хлопок, бананы, алюминий, каучук и др.; импортировались машины и оборудование, металлы и металлоизделия, химич. удобрения и др. Гл. контрагенты: страны ЕЭС, США, Канада и Япония.

Гос. бюджет на 1986/87 финанс. г. (млрд. афр. фр.; в скобках — в 1985/86 финанс. г.) — 800 (740); ассигнования на капиталовложения — 340; внешний долг — 2,2 млрд. долл. (оценка).

Важнейшие события и внешняя политика в 1986 г. В первом квартале завершились выборы (при тайном голосовании и выдвижении нескольких кандидатов на один пост) в первичные организации правящей партии (ДОКН), а также ее женской и молодежной организаций; по существу завершился период реорганизации партии, начало которому было положено на 4-м съезде ДОКН (март 1985 г.). На чрезвычайной сессии НС (июль) был принят 6-й пятилетний план экономич. и социального развития К. (1986/87 — 1990/91 финанс. гг.). Продолжался процесс совершенствования механизма гос. управления, укрепления местных органов власти, развития массовых организаций. В октябре состоялось первое заседание Нац. совета ОПТК, на котором был одобрен бюджет профсоюзного объединения и принято решение о проведении выборов делегатов от низовых профсоюзных организаций.

Основное внимание во внешнеполитич. деятельности руководством К. по-прежнему отводилось отношениям с зап. странами, прежде всего с Францией, США, ФРГ. К. выступал также в поддержку борьбы против колониализма, расизма, апартеида, за развитие отношений с афр. странами. Камерунские представители участвовали в работе 8-й конференции глав государств и правительств неприсоединившихся стран в Хараре (Зимбабве, сентябрь), сессии Ассамблеи глав государств и правительств Организации африканского единства (июль).

В 1986 г. К. восстановил дип. отношения с Израилем; состоялся визит в К. премьер-министра Израиля Ш. Переса (август).

П. Бийя выезжал в США (февраль — март), Швейцарию (апрель), ФРГ (сентябрь), Францию (сентябрь), Ватикан (октябрь), Канаду (ноябрь).

К. посетили пред. ВВС Нигера С. Кунче (июль), президент Экваториальной Гвинеи Т. О. Нгема Мбасого (июль), премьер-министр Туниса М. Мзали (февраль), министры ин. дел Нигерии Б. Акиньеми (март), Канады Дж. Кларк (май), гос. комиссар ин. дел Заира Мандунгу Була Ньяти (сентябрь) и др.

Установлены дипломатические отношения с ВНР.

М. Валиньский.

КАМПУЧИ́Я

(Народная Республика Кампучия)

Общие сведения. К.— государство в ЮВА, на п-ове Индокитай. Площадь — 181 тыс. км². Население — ок. 7,5 млн. чел. (1985 г., оценка); кхмеры (св. 80%), горные кхмеры, вьетнамцы, китайцы, чамы и др. Большинство верующих — буддисты.

Офиц. язык — кхмерский. Столица — Пномпе́нь (ок. 600 тыс. жит.).

Государственный строй. По конституции 1981 г., К.— государство, вступившее на путь стр-ва основ социалистич. общества. Высший орган гос. власти — однопалатное Нац. собрание (НС), избираемое населением на 5 лет; пред.— Чеа Сим. Постоянный орган НС — Гос. совет; пред.— Хенг Самрин. Пред. Совета Министров — Хун Сен. Мин. ин. дел — Конг Корм (с дек. 1986 г.).

Политические партии и организации. Наро́дно-революционная партия К. (НРПК). Осн. в 1951 г. Ген. секретарь ЦК — Хенг Самрин.

Единый фронт национального строительства и защиты К. (ЕФНСЗК). Массовая обществ.-политич. организация, объединяющая широкие слои населения К. Обр. в 1978 г. Пред. Нац. совета ЕФНСЗК — Чеа Сим. В рамках Фронта действуют профсоюзные, молодежные, женские и др. обществ. организации.

Экономическое положение. В 1986 г. успешно продолжался процесс восстановления и развития народного х-ва К. С помощью братских социалистич. стран закладывались основы прочной материальной базы с. х-ва, пром-сти, укреплялась производственная инфраструктура. Как и в предыдущие годы, основное внимание уделялось расширению с.-х. производства. Несмотря на засуху в отдельных провинциях, в стране собрано, по предварит. данным, 2,2 млн. т риса (прирост — 5% по сравнению с 1985 г.). Было дополнительно введено в оборот 64 тыс. га земельных угодий. Более чем на 6% возросла площадь земель, обработанных машинным способом, продолжались работы по строительству и восстановлению ирригационных систем и гидросооружений. В 1986 г. общая площадь плантаций каучуконосов достигла 37,8 тыс. га, а производство сухого каучука составило 26 тыс. т.

Поголовье кр. рог. скота в 1986 г. возросло до 2,3 млн. голов (прирост по сравнению с 1985 г. на 5%). Быстрыми темпами развивалось свиноводство (1,38 млн. голов — прирост 15%) и птицеводство (прирост 20%). В 1986 г. улов рыбы составил 64,2 тыс. т. Производство древесины в Кампучии в 1986 г. увеличилось более чем на 36% и составило, по предварит. данным, 129,8 тыс. м³.

Главной задачей пром-сти, как и в предыдущие годы, являлось максимальное удовлетворение нужд с. х-ва, а также обеспечение населения важнейшими товарами народного потребления. В 1986 г. прирост пром. производства составил 19%; наиболее высокими темпами развивалась металлообрабат. пром-сть; производство электроэнергии составило 145 млн. кВт·ч, что на 10% больше, чем в 1985 г. При содействии СССР и др. социалистич. стран продолжались работы по сооружению ряда важных народнохозяйств. объектов.

В 1986 г. объем грузовых перевозок увеличился на 8,1% и составил 443,7 тыс. т, в том числе железнодорожным транспортом — 133,5 тыс. т (сокращение на 8%), автомобильным — 215,6 тыс. т (прирост 15%), водным — 94,6 тыс. т (прирост 21,4%). Продолжались ремонтно-восстановительные работы в области транспорта и коммуникаций.

В 1986 г. внешнеторг. оборот страны увеличился, по оценке, более чем на 25%. Успешно развивались торг.-экономич. отношения между Кампучией и СССР, др. социалистич. странами — СРВ, ЧССР, НРБ, ГДР, ВНР, Кубой, ПНР, МНР, ЛНДР.

Денежная единица — риель.

Важнейшие события и внешняя политика в 1986 г. Развернулась работа по реализации решений 5-го съезда НРПК, наметившего линию на перерастание народно-демократич. революции в социалистич. Продолжалось осуществление глубоких социально-экономич. преобразований. Достигнуты успехи в выполнении 1-й пятилетней программы восстановления и социально-экономич. развития К. (1986—90 гг.),

которая в качестве главной задачи определила завершение восстановления нац. экономики.

Народно-революционная армия К. при поддержке вьетнамских добровольцев продолжала успешные операции по уничтожению на территории страны вооруж. банд кхмерских контрреволюционных группировок. В соответствии с договоренностью с СРВ состоялся очередной частичный вывод из К. вьетнамских добровольцев (май).

Центральное место во внешнеполитич. деятельности К. занимало развитие всесторонних связей с СССР, СРВ, ЛНДР и др. братскими социалистич. странами.

Состоялись встречи М. С. Горбачева с Хенг Самрином (Москва, март), А. А. Громыко с Хенг Самрином (Москва, март и октябрь), Н. И. Рыжкова с Хенг Самрином (Ханой, июль), Г. А. Алиева с Хенг Самрином (Вьентьян, ноябрь), Е. К. Лигачева с Хенг Самрином (Ханой, декабрь).

К. посетила советская правительственная делегация во главе с Н. В. Талызиным (январь). Зам. пред. Совета Министров СССР В. К. Гусев принял участие в состоявшемся в Пномпене 3-м заседании советско-кампучийской межправительств. комиссии по торг.-экономич. и научно-технич. сотрудничеству (декабрь).

Делегация НРПК во главе с Хенг Самрином принимала участие в работе 27-го съезда КПСС (февраль — март). Хенг Самрин посетил СССР (сентябрь — октябрь). Состоялся официальный дружественный визит в СССР делегации НС НРК во главе с Чеа Симом (август).

Хенг Самрин посетил СРВ (июль и декабрь) и ЛНДР (ноябрь). Делегации НРПК приняли участие в работе съездов братских партий на Кубе (февраль), в ЧССР (март), НРБ (апрель), ГДР (апрель), МНР (май — июнь), ПНР (июнь—июль), ЛНДР (ноябрь), СРВ (декабрь). Делегации НС НРК побывали в МНР (апрель), ПНР (август), ГДР (сентябрь) и Албании (декабрь).

В К. побывали парт.-гос. делегация СРВ во главе с членом Политбюро ЦК КПВ, зам. пред. Госсовета СРВ Тю Хюи Маном (февраль), делегация Нац. собрания СРВ во главе с пред. НС Нгуен Хыу Тхо (апрель), правительств. делегации ГДР (январь), ПНР (январь) и ЧССР (январь).

Важным направлением внешней политики НРК являлось урегулирование обстановки вокруг К., нормализация положения в ЮВА. На 12-й (январь) и 13-й (август) конференциях министров ин. дел НРК, СРВ и ЛНДР были выдвинуты инициативы, направленные на превращение ЮВА в зону мира и стабильности.

К. посетили парламентская делегация Австралии (февраль—март), делегация Сандинистского фронта нац. освобождения Никарагуа (июль) и др.

На 41-й сессии ГА ООН СССР, СРВ, др. братские социалистич. страны и некоторые др. государства выступили с требованием изгнания полпотовцев из ООН и предоставления места в этой организации законному представителю Народной Республики Кампучии.

В. Цюрко (политика), В. Хохлов (экономика).

КАНА́ДА

Общие сведения. К. — государство в Сев. Америке. Входит в Содружество. Площадь — 9976,1 тыс. км². Население — 25,7 млн. чел. (оценка на 1 января 1987 г.), в т. ч. англоканадцы (св. 44%), франкоканадцы (ок. 28%), остальные представители нац. меньшинств и коренное население (эскимосы и индейцы). По религии в основном католики и протестанты. Офиц. языки — английский и французский. Столица — Отта́ва (760 тыс. жит.).

Государственный строй. К. — федерация, состоит из 10 провинций и 2 территорий. Формально глава государства — английская королева, представленная генерал-губернатором (Жанна Совэ). Высший орган законодат. власти — парламент, к-рый состоит из сената (104 сенатора, назначаемые генерал-губернатором по рекомендации премьер-министра) и палаты общин (ПО; 282 депутата, избираемые на 5 лет). Премьер-министр — М. Б. Малруни. Мин. ин. дел — Дж. Кларк.

Политические партии и профсоюзы. Прогрессивно-консервативная партия. Осн. в 1854 г. Правящая. Выражает интересы кр. буржуазии и зажиточного фермерства, гл. обр. Зап. К. 211 мест в ПО. Лидер — М. Б. Малруни. Либеральная партия. Осн. в 1873 г. Выражает интересы кр. и ср. буржуазии Центр. К. 40 мест в ПО. Лидер — Дж. Тёрнер. Новая демократическая партия. Осн. в 1961 г. Партия социал-демократич. толка. 30 мест в ПО. Лидер — Э. Бродбент. Квебекская партия. Осн. в 1968 г. Мелкобурж. сепаратистская партия. Лидер — П. М. Джонсон.

Коммунистическая партия К. (КПК). Осн. в 1921 г. Ген. секретарь — У. Каштан. Коммунистическая партия Квебека. Осн. в 1965 г. Является частью КПК. Пред. — С. Уолш.

В 1986 г. профсоюзы насчитывали 3,6 млн. чл. Крупнейшие профобъединения: Канадский рабочий конгресс (КРК, осн. в 1956 г., 2,1 млн. чл., входит в МКСП), Конфедерация национальных профсоюзов (КНП, осн. в 1921 г., св. 200 тыс. чл., действует гл. обр. в пров. Квебек).

Экономическое положение. В 1986 г. ВНП в текущих ценах составил 505,2 млрд. канад. долл., т. е. в реальном исчислении вырос на 2,5% против 3,1% в 1985 г. (уточн. данные). Экономика К., как и в предыдущем году, находилась в фазе подъема, к-рый, однако, существенно замедлился. Поддержание относительно высокого уровня деловой активности в стране было обусловлено сохранением сравнительно высокого уровня потребит. расходов населения. Их увеличение стимулировалось снижением процентных ставок при одновременном снижении темпов инфляции. Наиболее высокими темпами в истекшем году увеличивался спрос на потребит. товары длит. пользования. В то же время сохранялась массовая безработица. По данным офиц. канад. статистики, число безработных на начало 1987 г. превышало 1,3 млн. чел. (св. 9% всего трудоспособного населения),

Производство важнейших видов промышленной продукции

Виды продукции	1950 г.	1970 г.	1980 г.	1982 г.	1985 г.	1986 г.*
Электроэнергия, млрд. кВт·ч	55	204	367	377	446	452
Нефть, млн. т**	4	68	70	67	78	79
Природный газ, млрд. м³ (товарная добыча)	2	71	70	69	77	69
Уголь, млн. т	15	15	37	43	61	57
Железная руда, млн. т	3	47	49	33	36	38
Чугун и ферросплавы, млн. т	2,3	8,4	11,2	8,2	9,7	9,2
Сталь, млн. т	3,1	11,4	15,9	11,9	14,6	14,1
Медь (выплавка), тыс. т	218	493	505	337	657	676
Свинец (выплавка), тыс. т	155	186	235	272	252	265
Цинк (выплавка), тыс. т	185	473	592	512	952	951
Никель (выплавка), тыс. т***	112	272	152	89	138	156
Алюминий (выплавка), тыс. т	377	945	1075	1070	1280	1310
Калийные соли, млн. т	—	3,1	7,2	5,3	6,0	5,5
Асбест, млн. т	0,3	1,5	1,3	0,8	0,7	0,7
Цемент, млн. т	2,7	7,2	10,3	7,6	7,9	8,6
Сера, млн. т	0,1	4,2	6,1	7,6	6,7	6,5
Нефтепродукты, млн. т	3,1	63,0	82,0	77,6	71,9	72,1
Уран (U_3O_8), тыс. т	—	3,6	7,2	8,9	10,8	10,3
Синтетический каучук, тыс. т	59	207	253	181	194	197
Бумажная масса, млн. т	7,6	16,2	19,9	17,0	18,4	19,5
Газетная бумага, млн. т	4,8	7,8	8,6	8,1	8,2	8,4
Пиломатериалы, млн. м³	9,4	26,3	40,5	37,6	44,6	45,5
Автомобили легковые, тыс.	284	940	847	808	1075	1082
Автомобили грузовые, тыс.****	106	253	528	468	856	787
Мука пшеничная, млн. т	1,9	2,0	2,1	2,8	2,1	2,3

* Оценка. ** Включая конденсат и синтетическое жидкое топливо. *** Включая ферроникель и окись никеля. **** Включая автобусы.

причем св. 50% из них составляла молодежь в возрасте от 15 до 25 лет.

В 1986 г. отмечалось снижение объема капиталовложений в экономику на 0,8%, так как увеличение инвестиций было сведено на нет их сокращением в с.-х. производство и добывающую промышленность. Затраты на жилищное строительство повысились примерно на 12%.

Промышленность. Объем пром. произ-ва в 1986 г. вырос на 2%. Индекс пром. произ-ва в 1986 г. (1971 = = 100): 1-й квартал — 151, 2-й — 149, 3-й — 148, 4-й — 150. Развитие пром. произ-ва в К. в 1986 г. происходило неравномерно по отраслям. Выпуск продукции в добывающих отраслях в целом остался на уровне 1985 г., что связано с неблагоприятным развитием спроса и цен на осн. виды пром. сырья и топлива. Среди отраслей обрабат. пром-сти наиболее существенно возросло произ-во в лесной и деревообрабат. пром-сти, в трансп. машиностроении, в электронном и электротехнич. машиностроении. Понижение мировых цен на сырьевые товары оказало отрицат. воздействие на развитие многих профилирующих сырьевых отраслей пром-сти К. В особенно тяжелом положении оказалась нефтедоб. пром-сть. Число действующих на З. страны нефтебуровых вышек сократилось в 3 раза, капиталовложения в энергетич. секторе упали на 35%.

Сельское хозяйство. Урожай в 1986 г. составил 58 млн. т, превысив уровень за предшествующий год на 10 млн. т. Прирост произ-ва зерновых был обеспечен прежде всего благодаря увеличению сбора яровой пшеницы (на 7 млн. т) и ячменя (на 3 млн. т). Сбор масляничных культур рапса и льна вырос на 1 млн. т. Вместе с тем падение мировых цен на зерно (с 1983 г. на 35%) привело к дальнейшему снижению доходов фермеров (на 2 млрд. долл. в 1986 г.), а число банкротств в с. х-ве К. возросло на 9%.

Важнейшие события 1986 г. На протяжении года наблюдалось падение популярности правительства Прогрессивно-консервативной партии в связи с недовольством избирателей низкими темпами экономического развития, безработицей, снижением курса канадского доллара и т. д. В сентябре произведена реорганизация правительства, сопровождавшаяся обновлением его состава и перестановками большинства министров.

В ноябре прошел съезд Либеральной партии, к-рый принял резолюции о необходимости введения гарантированного минимального дохода для нуждающихся, прекращения испытаний крылатых ракет в К. и превращения страны в безъядерную зону.

В течение года состоялись многочисленные забастовки: сталелитейщиков в Монреале и Ванкувере (январь), строителей в Квебеке (июль), портовых рабочих в Британской Колумбии (сентябрь — октябрь), гос. служащих Ньюфаундленда (сентябрь). Продолжало развиваться антивоенное движение. В апреле в Ванкувере состоялся традиц. весенний Марш мира (60 тыс. участников). Провинция Онтарио и Северо-Западные территории были объявлены безъядерными зонами.

В декабре в Торонто прошел пленум ЦК КПК, обсудивший внутренние проблемы страны и междунар. положение. Пленум подверг резкой критике амер. программу «звездных войн» и дал высокую оценку позиции СССР на переговорах в Рейкьявике. На пленуме было решено созвать очередной съезд КПК в начале 1988 г.

Внешняя политика в 1986 г. Отношения с США продолжали занимать центр. место во внеш. политике К. В ходе офиц. визита в Вашингтон в марте М. Б. Малруни достиг с президентом США Р. Рейганом договоренности продлить на 5 лет соглашение об аэрокосмич. обороне Сев. Америки

Посевные площади и валовой сбор сельскохозяйственных культур

Культура	Посевная площадь (млн. га)				Сбор (млн. т)			
	1955–60*гг.	1976 г.	1985 г.	1986 г.	1955–60*гг.	1976 г.	1985 г.	1986 г.
Пшеница	9,5	11,1	13,7	14,2	12,7	23,6	24,3	31,9
Рожь	0,2	0,3	0,4	0,3	0,3	0,6	0,6	0,7
Овес	3,8	2,5	1,4	1,6	6,2	5,0	3,0	3,9
Ячмень	3,1	4,3	4,8	5,0	4,2	10,5	12,4	15,0
Кукуруза	0,2	0,7	1,2	1,1	0,7	3,7	7,4	6,7

* В среднем за год.

Транспорт. В 1986 г. длина жел. дорог — 67 тыс. км, автодорог — 0,8 млн. км, в т. ч. ок. 0,5 млн. км с твердым покрытием. Автопарк — 16,1 млн. машин, в т. ч. 14,1 млн. легковых (на 1 января 1987 г.). Тоннаж мор. флота — 4,2 млн. т дедвейт.

Внешняя торговля. Внешнеторг. оборот К. в 1986 г. увеличился на 8% и достиг 241 млрд. долл. При этом стоимость импорта возросла на 12%, а экспорта — на 5%. В итоге положит. сальдо торг. баланса, составившее, по оценке, ок. 10 млрд. долл., было ниже, чем в 1985 г. В связи с замедлением темпов роста экономики США — осн. потребителя канад. сырья и полуфабрикатов, а также вследствие низкого спроса и цен на них и на др. внеш. рынках их экспорт уменьшился по стоимости на 5%. Вывоз готовых изделий увеличился на 4%. Структура импорта определялась гл. обр. ростом капиталовложений в обрабат. пром-сть К. и расширением спроса на автомобили. Ввоз машин и оборудования за год превысил 14 млн. долл., причем импорт оборудования для автомобилестроения и цветной металлургии вырос на 15%, для электронной и электротехнич. пром-сти — почти на 20%. Сохранилась устойчивая ориентация внеш. торговли на рынок США: в 1986 г. на них приходилось 80% экспорта и св. 70% импорта К. Экспорт в страны ЕЭС возрос по стоимости примерно на 18%, что в значит. степени обусловлено понижением курса канад. доллара к большинству западноевроп. валют.

Финансы. По проекту бюджета на 1987/88 финанс. г. предусматриваются (млрд. канад. долл.) доходы — 93,2, расходы — 122,6. В результате бюджетный дефицит, как предполагается, достигнет 29,3 млрд. канад. долл. против 32 млрд. канад. долл. в 1986/87 финанс. г. Воен. расходы в 1986 г. — 10,2 млрд. долл. (св. 8,3% от общей суммы расходной части бюджета). Золотовалютные резервы в конце 1986 г. — 2975 млн. долл. Денежная единица — канадский доллар.

(НОРАД), модернизировать инфраструктуру НОРАД на С. Канады, добиваться максимальной либерализации взаимной торговли. В июне К. посетил вице-президент США Дж. Буш. В ноябре в Оттаве состоялись переговоры между гос. секретарем США Дж. Шульцем и Дж. Кларком. Продолжались испытания над канад. территорией амер. крылатых ракет возд. базирования, участие канад. войск в маневрах НАТО. В мае К. поддержала планы США о производстве бинарного химич. оружия. Вместе с тем К. выразила (ноябрь) «сожаление» по поводу нарушения США договора ОСВ-2.

К. по-прежнему стремилась укреплять торгово-экономич. отношения с Великобританией. В июле К. посетила премьер-министр Великобритании М. Тэтчер.

М. Б. Малруни выезжал во Францию (март).

К. продолжала уделять внимание расширению связей с государствами ЮВА и Д. Востока. Б. Малруни выезжал в Японию (май), мин. внеш. торговли Канады Дж. Келлехер — в Сингапур, Индонезию, Малайзию, Таиланд, Японию (февраль). В январе К. посетил премьер-министр Японии Я. Накасонэ.

Дж. Кларк выезжал в Иорданию, Саудовскую Аравию, АРЕ, Израиль (апрель). К. посетил премьер-министр Израиля Ш. Перес (сентябрь). Под нажимом США Канада ввела некоторые экономич. санкции против Ливии (январь) и пыталась оправдать варварские налеты авиации США на ливийские города (март—апрель).

В Африке по-прежнему развивались отношения как со странами Содружества, так и с франкоязычными государствами. В феврале К. участвовала в учредит. конференции франкоязычного Сообщества в Париже. В мае посол К. был временно отозван из Претории в знак осуждения агрессивных актов ЮАР против Ботсваны, Замбии и Зимбабве. На встрече лидеров 7 стран Содружества в Лондоне в августе М. Б. Малруни, вопреки отрицат. позиции М. Тэтчер,

поддержал решение остальных участников встречи (Австралии, Багамских Островов, Замбии, Зимбабве, Индии) о введении экономич. санкций против режима апартеида в ЮАР.

В марте К. сняла тарифы на импорт большинства товаров из стран Кариб. бассейна. После свержения диктатуры Дювалье на Гаити в феврале было объявлено о готовности К. продолжать оказание помощи экономич. развитию этой страны. В том же месяце К. подтвердила, что продолжит развивать экономич. и политич. отношения с Никарагуа и вновь высказалась в пользу поддержки усилий стран Контадорской группы по политич. урегулированию кризиса в Центр. Америке. М. Б. Малруни выезжал в Никарагуа (март), Дж. Кларк — в Аргентину и Венесуэлу (сентябрь).

В сентябре К. посетил пред. федерального пр-ва ЧССР Л. Штроугал.

Канад. руководство позитивно отнеслось к широкомасштабным предложениям М. С. Горбачева по разоружению от 15 января. Спец. объединенный парламентский комитет по иностр. делам выступил в поддержку проводимого Советским Союзом в одностороннем порядке моратория на любые ядерные взрывы (июнь). В октябре состоялся офиц. визит в Канаду Э. А. Шеварднадзе, в ходе к-рого между К. и СССР был подписан ряд документов, посвященных экономич., пром. и научно-технич. сотрудничеству, а также торговле.

В том же месяце в Оттаве подписана программа сотрудничества и обменов в области науки, образования и культуры между СССР и К. на 1987—1988 гг.

С. Данилов, С. Молочков (политика), Л. Карпов (экономика).

КАТА́Р
(Государство Катар)

Общие сведения. К. — государство на В. Аравийского п-ова. Площадь — 11,3 тыс. км². Население — ок. 300 тыс. чел. (1986 г., оценка), из них ок. 180 тыс. — арабы, остальные — выходцы из Пакистана, Индии, Ирана и др. стран. Гос. религия — ислам. Офиц. язык — арабский. Столица — г. До́ха (ок. 200 тыс. жит.).

Государственный строй. К. — абсолютная монархия. Глава гос-ва — эмир, с 1972 г. — Халифа бен Хамад ат-Тани; он же премьер-министр. Гос. мин. ин. дел — Ахмед бен Сейф ат-Тани.

Политических партий и профсоюзов нет.

Экономическое положение. Экономика К. практически целиком базируется на добыче и переработке нефти и газа. Доля нефтегазовой промышленности в ВВП достигает 75%. Поступления от продажи нефти и газа составляют 90% общих гос. доходов. Добыча нефти в 1986 г. (млн. т) — 17 (в 1985 г. — 13,6), поступления от ее продажи — около 2 млрд. долл. Добыча и сбыт нефти осуществляются гос. нефтяной корпорацией. Общие мощности предприятий по переработке нефти в 1986 г. составляли 4 млн. т в год. Добыча газа в 1986 г. составила св. 5 млрд. м³. Выполняются планы по диверсификации экономики на основе развития отраслей промышленности, базирующихся на нефти и газе: построены завод по производству удобрений, нефтехимич. комплекс, металлургич., цементный заводы; развиваются различные отрасли легкой промышленности.

С. х-во представлено в основном кочевым скотоводством, оазисным земледелием, садоводством. Внутреннее производство удовлетворяет 10% потребностей страны. В 1986 г. выращено около 25 тыс. т овощей. Культивируются финиковая пальма, кукуруза, просо, клевер. Имеется птицефабрика, обеспечивающая 80% потребностей страны, гос. овцеводческая ферма на 13 тыс. голов. Развиты рыболовство и различные виды морского промысла.

Жел. дорог нет. Длина (тыс. км) автодорог с твердым покрытием — ок. 2,5; нефте- и газопроводов — 0,55 (1984 г.); автопарк — 84,1 тыс. машин; грузооборот морского порта Доха — 2,4 млн. т.

В 1986 г. (млрд. долл.) экспорт (в основном нефть и нефтепродукты) — ок. 3,7; импорт — 1,9 (дорожно-строит. оборудование, машины, продовольствие, стройматериалы, текстиль). Гл. контрагенты — Япония, Франция, Италия, США, ФРГ, Юж. Корея.

Гос. бюджет на 1985/86 г. (млрд. риалов): доходы — 9,74, расходы — 15,61. На конец 1986 г. иностранные авуары К. составили 14 млрд. долл. (оценка). Денежная единица — катарский риал.

Важнейшие события и внешняя политика в 1986 г. В своей внешнеполитич. деятельности правительство К. выступало в поддержку борьбы за мир, разоружение, прекращение гонки вооружений, за установление нового междунар. экономич. порядка. На 41-й сессии ГА ООН К. поддержал важнейшие советские мирные инициативы, в т. ч. предложение о создании всеобъемлющей системы безопасности.

В вопросах ближневосточного урегулирования К. придерживался общеарабской платформы, одобренной на совещании в Фесе (Марокко) в сентябре 1982 г. К. выступает против иностранного военного присутствия в Персидском заливе и считает, что безопасность этого региона должна обеспечиваться расположенными там странами, без вмешательства извне. К. стремился содействовать скорейшему урегулированию ирано-иракского конфликта политич. средствами.

Эмир К. посетил ОАЭ (ноябрь); мин. ин. дел — США (сентябрь), ОАЭ (ноябрь), Саудовскую Аравию (апрель, сентябрь), Марокко (апрель), Кувейт (май). К. посетили президент Ливана (июнь), мин. ин. дел Ирака (октябрь) и др.

Г. Викторов.

КЕ́НИЯ
(Республика Кения)

Общие сведения. К. — государство в Вост. Африке. Входит в Содружество. Площадь — 582,6 тыс. км². Население — 21,1 млн. чел. (1986 г., оценка); св. 98% — африканцы (кикуйо, луо, балухья, камба), остальные — лица индопакистанского происхождения, европейцы, арабы. Подавляющая часть населения сохраняет местные традиц. верования, имеются христиане, мусульмане, индуисты. Офиц. языки — английский, суахили. Столица — Найро́би (982 тыс. жит., 1986 г., оценка).

Государственный строй. Глава государства и правительства, а также главнокомандующий вооруж. силами — президент, избираемый на 5 лет; с 1978 г. — Д. Арап Мои. Законодат. власть принадлежит парламенту, состоящему из президента и Нац. ассамблеи (170 деп., из них 12 назначаются президентом). Мин. ин. дел — З. Онионка (с июня 1987 г., до этого — Э. Мвангале).

Политические партии и профсоюзы. Африканский национальный союз К. (АНСК; КАНУ). Правящая партия, единственная в стране. Осн. в 1960 г. През. — Д. Арап Мои. Ген. секретарь — Б. Набвера.

Центральная организация профсоюзов К. Осн. в 1965 г. Св. 450 тыс. чл. Пред. — Ф. Мванги. Ген. секретарь — Дж. Мугалла.

Экономическое положение. В 1985 г., по предварит. данным, ВВП (в текущих ценах) составил 4126,2 млн. кен. ф. (в 1984 г. — 3654,5 млн. кен. ф., уточн. данные), в т. ч. (в %) с. х-во, включая рыболовство и лесоразработки, — 30,9, обрабат. пром-сть — 12,6, добывающая пром-сть — 0,2, стр-во — 5,5, транспорт и связь — 6,4, энергетика и водоснабжение — 2,2, торговля и услуги — 12,7. Прирост ВВП в реальном исчислении составил 4,1% (0,9% в 1984 г.). Число лиц, работающих по найму, возросло с 1344,9 тыс. чел. в 1984 г. до 1423,4 тыс. чел. в 1985 г.

В сельском хозяйстве производится 31% ВВП, занято ок. 80% самодеят. населения и 20% работающих по найму. Произ-во товарной продукции в 1985 г. (тыс. т, в скобках — в 1984 г.): кофе — 96,6 (118,5), чай — 147,1 (116,2), сизаль — 45 (51,4), экстракт пиретрума — 0,05 (0,03), кукуруза — 582,9 (560,6), пшеница — 193,5 (135,4), рис — 38,6 (1982 г.), сах. тростник — 3463 (3611,2), моло-

ко — 231,4 (189,9). Поголовье (млн., 1981 г.) кр. рог. скота — 13,5, овец и коз — 14, свиней — 0,1, верблюдов — 0,9, птицы — 277 млн. шт. Улов рыбы и морепродуктов в 1985 г. — 91,74 тыс. т. Заготовка древесины — 613 (766) тыс. м³.

Промышленность. Добыто (тыс. т, 1985 г.) кальцинированной соды — 227,8, плавикового шпата — 58,2, поваренной соли — 34,3, известняка — 39. Произведено (тыс. т, 1985 г.): нефтепродуктов — 1942, цемента — 1115, сахара — 346, пшеничной муки — 293, кукурузной муки — 242, спирта — 449 тыс. л, пива — 263 млн. л, тканей — 66 млн. м² (1982 г.), мыла — 29,6 (1982 г.), сигарет — 5,6 млрд. шт., спичек — 222 млн. коробок (1982 г.), красок — 4,8 млн. л (1982 г.), автомобилей (сборка) — 9 тыс. (1985 г.). Установленная мощность электростанций в 1985 г. — 559 тыс. кВт (63% приходилось на ГЭС); произ-во электроэнергии — 2155 млн. кВт·ч, импорт из Уганды составил 215 млн. кВт·ч.

Транспорт. Длина ж. д. — 2730 км, автодорог — 54,5 тыс. км, из них 6,7 тыс. км асфальтированные. Грузооборот мор. порта Момбаса в 1985 г. — 6315 тыс. т. Число иностр. туристов в 1985 г. — 413,9 тыс.; доходы от туризма — 209,0 млн. кен. ф.

Внешняя торговля. В 1985 г. (млн. кен. ф.) экспорт и импорт (исключая торговлю с Угандой и Танзанией) составили соответственно 776 и 1201,1. Осн. статьи экспорта (в % по стоимости): кофе — 29,7, чай — 24,7, нефтепродукты — 14, ананасы консервированные — 3,1, цемент — 2, экстракт пиретрума — 1,2, сизаль — 1,8, кальцинированная сода — 1,7, мясо и мясные продукты — 0,9, кожи и шкуры — 1,3; импорта: машины и оборудование — 20,2, нефть — 29,1, черные металлы — 5,4, нефтепродукты — 2,3, пластмассы — 3,1, фармацевтич. товары — 1,9, удобрения — 4,3, пшеница — 1,6. Осн. контрагенты: Великобритания (16,9% экспорта и 13,7% импорта), ФРГ (11,6 и 8), США (6,7 и 5,5), Япония (10% импорта), Нидерланды (6,6% экспорта), страны Бл. Востока (30,7% импорта). Экспорт в Уганду и Танзанию — 70,1 и 19,2 млн. кен. ф. соответственно, импорт — 2,6 и 1,7 млн. кен. ф.

Финансы. По бюджету (млн. кен. ф.) на 1985/86 гг. доходы — 1166,2, расходы — 1255,3, в т. ч. на нужды развития — 358,9. Внеш. гос. долг — 3877 млн. долл. на конец 1985 г. (уточн. данные). Золотовалютные резервы на конец 1985 г. составили 410,1 млн. долл. Денежная единица — кенийский шиллинг (в офиц. статистике используется кен. фунт, 1 кен. ф. = 20 кен. шилл.). 16,169 кен. шилл. = = 1 долл. США (конец 1986 г.).

Важнейшие события и внешняя политика в 1986 г. В течение года отмечалось ослабление кризисных явлений в валютно-финанс. системе страны в результате улучшения конъюнктуры цен на мировом рынке на осн. товары кен. экспорта — кофе, чай и др., восстановления уровня пром. и с.-х. производства. Была разработана стратегия экономич. развития до 2000 г., предусматривающая обеспечить среднегодовые темпы прироста экономики в 5,6%, самообеспечение страны продовольствием. Намечены меры по поднятию рентабельности предприятий гос. сектора. В целях упрочения режима на ежегодной конференции КАНУ в августе было официально подтверждено, что партия является руководящей политич. силой страны. Дважды проводились существенные перестановки в составе кабинета министров, реорганизована структура управления государственным аппаратом.

Как следствие роста безработицы, падения реального жизненного уровня трудящихся нарастала социальная напряженность. Наблюдалась активизация как крайне правой, так и левой националистич. оппозиции. Правящий режим предпринимал меры для подавления оппозиционных сил, ограничения демократич. свобод.

Во внешней политике расширялись и укреплялись связи К. со странами Запада. В апреле на совещании стран-доноров в Париже К. была определена ежегодная сумма помощи в размере 550—600 млн. долл. в виде кредитов и субсидий. Активизировались контакты с США и Великобританией. Возросла интенсивность использования кенийской территории, портовых и аэродромных сооружений ведущими странами НАТО. В ноябре в прибрежных водах К. были проведены маневры военно-мор. и сухопутных сил США.

Отношения К. с развивающимися, в т. ч. соседними афр. странами, характеризовались курсом на расширение торговли, стремлением к созданию системы региональной стабильности и безопасности. К. активно содействовала вступлению в силу механизма торг. преференциальной зоны и одна из первых снизила таможенные тарифы на 25%. К. выступала за осуществление экономич. санкций в отношении ЮАР.

Д. Арап Мои выезжал в Джибути (январь), Уганду (март), Эфиопию (декабрь). К. посетили президенты Руанды (январь), Танзании (июнь), Ботсваны (июль), Джибути (ноябрь); вице-президент Ирака (август); премьер-министр Уганды (октябрь); министры ин. дел Финляндии, Танзании, Греции и др.

М. Екатеринин (политика), Ю. Тюльпакова (экономика).

КИПР
(Республика Кипр)

Общие сведения. К. — государство на одноименном о-ве в вост. части Средиземного моря. Входит в Содружество. Площадь — 9251 км². Население — ок. 660 тыс. чел. (оценка на 1985 г.), из них св. 150 тыс. чел. проживает на территории, контролируемой с 1974 г. войсками Турции. Ок. 78% населения — греки-киприоты, ок. 18% — турки-киприоты, остальные — армяне и др. Офиц. языки — греческий и турецкий. Официальные религии — православие и ислам. Столица — Никосия (св. 200 тыс. жит., с пригородами).

Государственный строй. По конституции 1960 г. К. — республика с президентской формой правления и соответствующим представительством греков-киприотов и турок-киприотов в органах гос. власти. С 1963 г. представители турецкой общины перестали участвовать в работе парламента, правительства и других гос. учреждений. Высший законодат. орган — Палата представителей (ПП), избираемая населением на 5 лет. С 1985 г. ПП должна была состоять из 80 депутатов, в т. ч. 24 — от турецкой общины. В результате досрочных парламентских выборов (декабрь 1985 г.) избрано 56 депутатов от греческой общины. Исполнит. власть осуществляется президентом (по конституции — греком-киприотом), избираемым греческой общиной на 5 лет, и подотчетным ему правительством. Президент — С. Киприану (ДП); мин. ин. дел — Г. Якову (ДП).

Согласно цюрихско-лондонским соглашениям 1959 г. Великобритания, владевшая К., сохранила суверенитет над 99 кв. милями территории о-ва (под военными базами и др. военными объектами), а Греция и Турция получили право разместить на К. свои воинские контингенты (соответственно 950 и 650 чел.); эти три страны провозгласили себя «гарантами независимости, террит. целостности и безопасности» К. С 1964 г. по решению Совета Безопасности на о-в были введены войска ООН, срок пребывания которых на К. продлевается каждые полгода. После антиправительственного путча 1974 г. и последовавших за ним событий Турция ввела на о-в свои войска, установившие контроль над почти 40% площади К. В 1975 г. руководители турецкой общины в одностороннем порядке провозгласили создание на этой территории обособленного гос. образования — «турецкого федеративного государства Кипра». В 1983 г. они предприняли новый сепаратистский шаг, объявив о создании независимой «турецкой республики сев. Кипра» («ТРСК»), которая была признана только Турцией.

Политические партии и профсоюзы. Демократическая партия (ДП). Осн. в 1976 г. Либерально-бурж. партия греков-киприотов. С декабря 1985 г. имеет в ПП 16 депутатов. Лидер — С. Киприану. Демократический сбор (ДС). Осн. в 1976 г. Правобурж. партия. 19 депутатов в ПП. Лидер — Г. Клиридис. Социалистическая партия Единый демократический союз центра (греческое сокращение — ЭДЕК). Осн. в 1969 г. С.-д. ориентации. 6 депутатов в ПП. Лидер — В. Лисаридис. Имеются также три небольшие правоцентристские партии греков-киприотов (Союз центра, Новая демократич. группировка, Партия либералов).

Прогрессивная партия трудового народа К. (греческое сокращение АКЭЛ). Образована в

1941 г. на базе КП Кипра. Имеет 15 депутатов в ПП. Ген. секретарь — Э. Папаиоанну.

Партия национального единства (ПНЕ). Осн. лидером турецкой общины Р. Денкташем в 1975 г. Правобурж. партия турок-киприотов. Лидер — Д. Эроглу. Партия социального освобождения (ПСО). Осн. в 1976 г. Либерально-бурж. Лидер — И. Бозкурт. Партия возрождения. Осн. в 1985 г. Правая партия, выражающая интересы переселенцев из Турции. Лидер — А. Бешешлер. Республиканская турецкая партия (РТП). Осн. в 1970 г. Придерживается демократич. ориентации. Лидер — О. Озгюр. В турецкой общине имеется еще несколько небольших партий.

Всекипрская федерация труда. Ок. 50 тыс. чл. Входит в ВФП. Ген. секретарь — А. Зиартидис. Конфедерация рабочих К. Ок. 25 тыс. чл. Входит в МКСП. Ген. секретарь — М. Иоанну. Турецкая профсоюзная федерация К. 4 тыс. чл. Входит в МКСП. Ген. секретарь — С. Остен. Революционная рабочая профсоюзная федерация (Дев-Иш). 3,5 тыс. чл. Профорганизация турок-киприотов, придерживающаяся левой ориентации. Пред. — Х. Сарыджа.

Экономическое положение на контролируемой правительством территории К. в 1986 г. оставалось в целом стабильным. Рост ВНП составил 3% (в 1985 г.— 3,7%). Вследствие падения внешнего и внутреннего спроса на кипрскую продукцию имело место некоторое сокращение промышл. производства (в обрабатывающей пром-сти — на 0,9%). В результате неблагоприятных погодных условий сбор цитрусовых сократился на 40%, винограда — на 23%. Производство мяса выросло на 5%.

Гос. бюджет на 1986 г. сведен с дефицитом в 57 млн. кипрских фунтов (кипрский фунт — денежная единица К. — в апреле 1987 г. равнялся 2,1 долл. США). Падение мировых цен на нефть и нефтепродукты, увеличение доходов от иностр. туризма, достигших 260 млн. к. ф. (К. посетили 898 тыс. иностр. туристов, на 88 тыс. больше, чем в 1985 г.), позволили свести платежный баланс с положительным сальдо в размере 26,7 млн. к. ф. Золотые и валютные запасы составили 435 млн. к. ф. Внешний долг достиг 570 млн. к. ф. (в 1985 г. — 536 млн. к. ф.). Число безработных выросло с 3,3% до 3,5% экономически активного населения. Темпы инфляции снизились с 5% в 1985 г. до 1,2%.

Объем внешней торговли в 1986 г., по оценке, несколько увеличился и составил 960 млн. к. ф. (экспорт — 260 млн., импорт — ок. 700 млн. к. ф.). Основными торговыми партнерами К. оставались страны ЕЭС и арабские государства.

Продолжала углубляться зависимость экономики турецкой общины от Турции. Навязанный Анкарой «ТРСК» «пакет экономич. мер» предусматривает ориентацию на иностр., прежде всего турецкий, капитал, сокращение расходов на социальные нужды, преимущественное развитие туризма и торговли. В декабре подписан протокол об экономич. сотрудничестве между Турцией и «ТРСК». Прирост ВНП сократился в турецкой общине с 7,1% в 1985 г. до 5,4%. Доля пром-сти в ВНП составила 10%, сельского х-ва — 13,5%, сферы услуг — 66%. Темпы инфляции составили 48% (в 1985 г. — ок. 43%).

Важнейшие события и внешняя политика в 1986 г. Правительство Республики Кипр высоко оценило выдвинутые 21 января Советским Союзом предложения о принципах кипрского урегулирования и о путях его достижения (см. статью «Внешняя политика СССР в 1986 г.»), выступило за созыв междунар. конференции по К. ПП единодушно приняла заявление, в котором охарактеризовала предложения СССР как «позитивный и конструктивный шаг».

В марте ген. секретарь ООН выступил со своей новой инициативой, направленной на урегулирование ситуации на К., и передал на рассмотрение обеих кипрских общин «проект рамочного соглашения». Этот документ предусматривает первоочередное решение внутр. аспектов кипрской проблемы и последующее рассмотрение в т. н. рабочих группах (с участием представителей общин и сотрудников ген. секретаря ООН) ее внешних аспектов. Реакция общин на инициативу ген. секретаря ООН подтвердила наличие серьезных разногласий между ними относительно путей кипрского урегулирования. Правительство Республики Кипр продолжало настаивать на созыве междунар. конференции в качестве пути решения внешних аспектов проблемы.

На проходивших в мае муниципальных выборах наибольшее количество голосов (32,5% от общего их числа) собрала АКЭЛ; ее кандидаты победили в 9 из 18 муниципалитетов. В ноябре состоялся 16-й съезд АКЭЛ. В числе других делегаций в его работе участвовала делегация КПСС.

В турецкой общине продолжалась консолидация правых сил, чему способствовал визит в «ТРСК» премьер-министра Турции Т. Озала (июль). В «правительственную коалицию» вместо вышедшей из нее ПСО, которая выступила против «пакета экономич. мер», вошла правая Партия возрождения (сентябрь). Наряду с этим заметнее, чем раньше, проявлялась тенденция к сотрудничеству оппозиционных группировок.

С. Киприану неоднократно выезжал в Грецию, был в Великобритании (апрель), Франции (июль), Швеции (март). К. посетили министры ин. дел Финляндии (март), Австралии (июнь), Люксембурга (август).

Состоялся визит Г. Якову в СССР (апрель — май). В октябре были подписаны советско-кипрское соглашение о товарообороте на 1986—90 гг. и протокол о продлении до 1990 г. долгосрочного соглашения о торговле между СССР и К. от 24 ноября 1976 г. *А. Ахраменов.*

КИРИБА́ТИ

(Республика Кирибати)

Общие сведения. К. — государство, расположенное на 33 о-вах и атоллах в ю.-з. части Тихого ок.; включает о-ва Гилберта, о-ва Феникс, о-ва Лайн и о. Банаба (быв. Ошен). Входит в Содружество. Площадь — 684 км². Население — 65 тыс. чел. (1986 г., оценка), преим. полинезийцы и микронезийцы. Большинство верующих — католики и протестанты. Офиц. язык — английский. Столица — Тара́ва (19 тыс. жит.).

Государственный строй. Глава государства и правительства — президент, он же — мин. ин. дел; с 1979 г.— И. Табаи. Законодат. орган — Палата ассамблеи (36 деп., 35 избираются населением на 4 года, 1 назначается Советом о. Рамби).

Политич. партий нет. Имеется 8 профсоюзов, основные из к-рых — Конгресс профсоюзов К., Профсоюз государственных служащих, Профсоюз неквалифицированных рабочих.

Экономическое положение. ВВП — 27 млн. долл. США (1983 г., оценка). Бо́льшая часть населения занята в натуральном с. х-ве. Выращиваются кокосовые орехи, таро, бананы, пандануc, хлебное дерево. Осн. товарная отрасль — производство копры (ок. 10 тыс. т в год). Поголовье свиней — 10 тыс. Развиваются рыболовство и аквакультура. Площадь мор. экономич. зоны — св. 3 млн. км². На крупнейшем о-ве архипелага — Киритимати (о-в Рождества) — создается туристич. комплекс. Длина автодорог — 640 км, в т. ч. асфальтированных — ок. 35 км. Автопарк — 2 тыс. машин и мотоциклов.

Внешняя торговля (млн. австрал. долл., 1984 г.): экспорт (90% копра) — 13, импорт (прод. и пром. товары, трансп. средства, горючее) — 23. Осн. торг. партнеры — Австралия, Новая Зеландия, Великобритания, Япония. Дефициты торгового и платежного балансов покрываются за счет займов и субсидий извне, прежде всего из Великобритании и Австралии, поступлений от продажи почтовых марок и лицензий на промысел рыбы, переводов от жителей К., работающих за границей. Денежная единица — австралийский доллар. 1 австрал. долл. = 0,72 долл. США (май 1986 г.).

Внешняя политика в 1986 г. К. последовательно выступает за превращение юж. части Тихого ок. в безъядерную зону, поддерживает борьбу коренных жителей Новой Каледонии за независимость. В августе 1986 г. принимала участие в работе 17-й сессии Южнотихоокеанского форума. К. посетил мин. ин. дел Австралии У. Хейден (май).

Б. Рубцов.

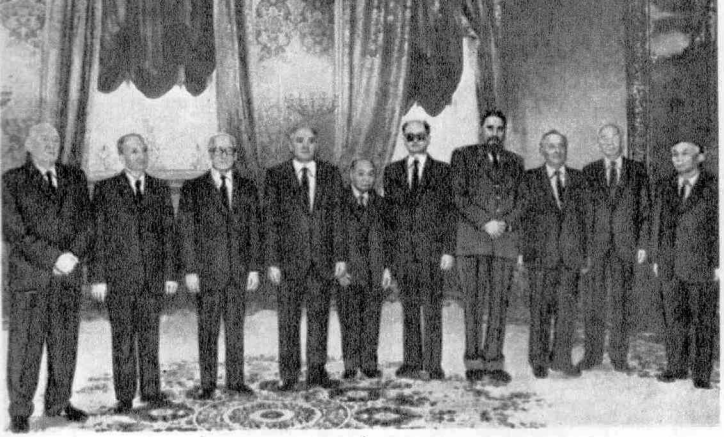

1

2

3

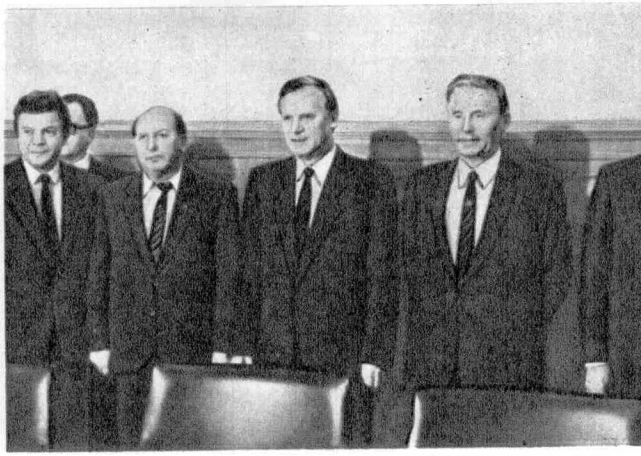

4

5

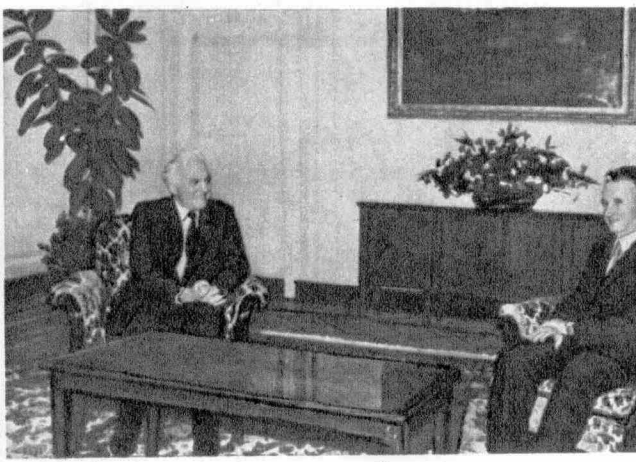

6

Таблица IX. 1. Участники рабочей встречи руководителей братских партий социалистич. стран — членов СЭВ. Москва, 10 ноября. **2.** Визит М. С. Горбачева в Индию. М. С. Горбачев и премьер-министр Индии Р. Ганди подписывают Делийскую декларацию о принципах свободного от ядерного оружия и ненасильственного мира. Дели, 27 ноября. **3.** Визит Н. И. Рыжкова в ПНР. Беседа с первым секретарем ЦК ПОРП, пред. Гос. совета ПНР В. Ярузельским. Варшава, 15 октября. **4.** Визит в СССР пред. Совета Министров ВНР Д. Лазара. Перед началом переговоров Н. И. Рыжкова с Д. Лазаром. Москва, 23 декабря. **5.** Визит в СССР ген. секретаря ЦК Нар.-демократич. партии Афганистана Наджиба. Проводы в аэропорту Внуково. Е. К. Лигачев и Наджиб обходят строй почетного караула. 13 декабря. **6.** Встреча Э. А. Шеварднадзе с ген. секретарем РКП, президентом СРР Н. Чаушеску. Бухарест, 14 октября.

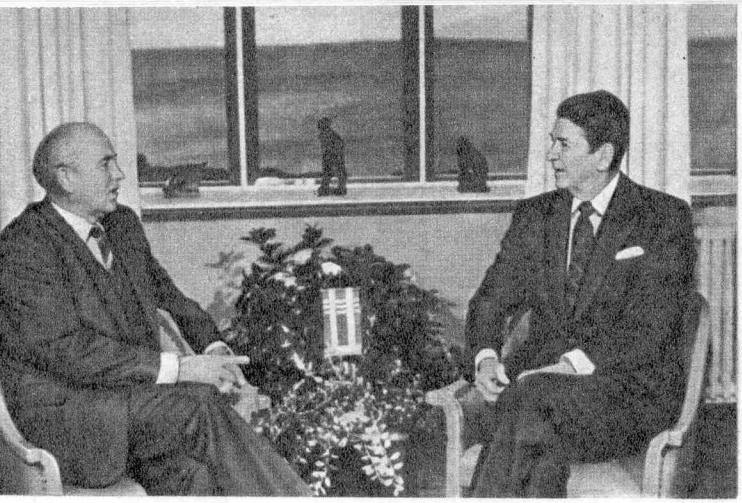

1

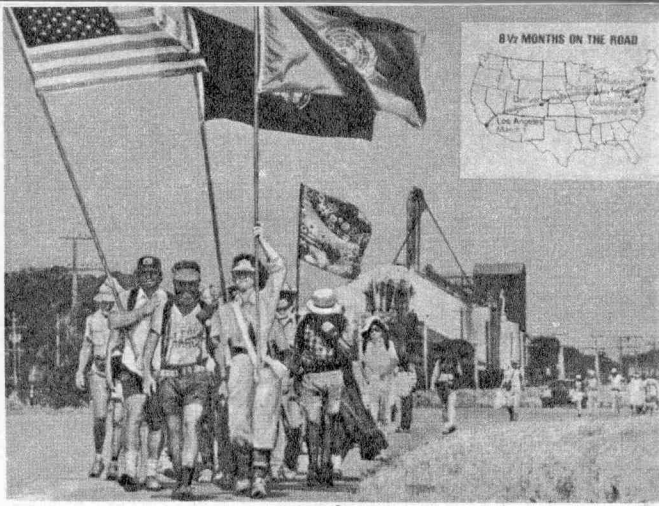

2

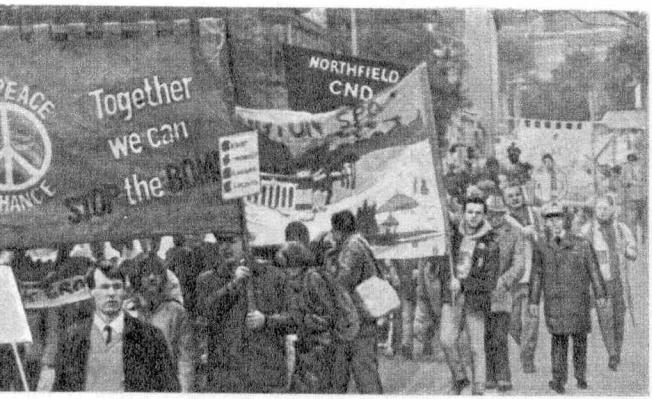

3

4

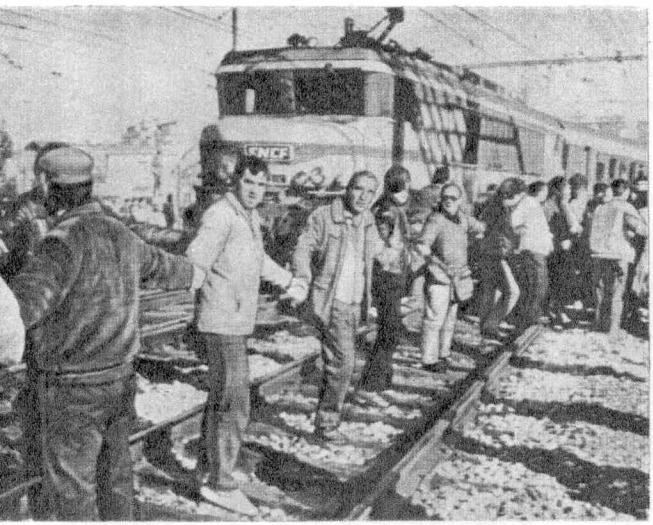

5

6

Таблица X. 1. Встреча М. С. Горбачева и президента США Р. Рейгана в Рейкьявике. Перед началом переговоров. 11 октября. **2.** США. Участники Марша мира на пути к Вашингтону. Октябрь. **3.** Великобритания. Антивоенная демонстрация в Малверне. Март. **4.** ФРГ. Марш мира по городам Рура. Март. **5.** Франция. Общенац. забастовка железнодорожников. Стачечные пикеты в Марселе. Декабрь. **6.** Чили. Сантьяго. Разгон карабинерами участников массовой манифестации за восстановление демократии в стране. Март.

КИТАЙ
(Китайская Народная Республика)

Общие сведения. К. — государство в Вост. и Центр. Азии. Площадь — 9,6 млн. км². Население (включая о. Тайвань, а также Аомынь и Сянган) — 1 060 млн. чел. (1986 г.); китайцы (хань) — 94%, чжуаны, уйгуры, монголы, тибетцы, хуэй, мяо, и, буи, корейцы, маньчжуры и др. Офиц. язык — китайский. Столица — Пекин (9,5 млн. жит., включая 9 пригородных сельских уездов).

Государственный строй. Согласно Конституции 1982 г. «Китайская Народная Республика есть социалистическое государство демократической диктатуры народа, руководимое рабочим классом и основанное на союзе рабочих и крестьян». Высший орган гос. власти — Всекитайское собрание народных представителей (ВСНП; 2978 депутатов: от провинций, автономных районов, городов центр. подчинения и армии). Постоянно действующий орган ВСНП — Постоянный к-т (ПК), пред. — Пэн Чжэнь; Пред. КНР — Ли Сяньнянь.

Премьер Гос. совета — Чжао Цзыян. Мин. ин. дел — У Сюецянь.

Пред. Центр. военного совета КНР — Дэн Сяопин.

Политические партии, профсоюзы и др. общественные организации. Коммунистическая партия К. (КПК). Осн. в 1921 г., с 1949 г. — правящая. Ок. 44 млн. чл. Руководящие органы: ЦК (с января 1987 г. и. о. ген. секретаря — Чжао Цзыян, до него ген. секретарь — Ху Яобан), Центр. комиссия советников (пред. — Дэн Сяопин), Центр. комиссия по проверке дисциплины (Первый секретарь — Чэнь Юнь) и Военный совет ЦК КПК (пред. — Дэн Сяопин).

В Китае сохраняются 8 «демократических партий», представляющих интересы бывшей нац. буржуазии, части интеллигенции и др. слоев населения: Революционный комитет Гоминьдана, Демократическая лига К., Ассоциация демократического и национального строительства, Ассоциация содействия развитию демократии К. Рабоче-крестьянская демократическая партия К., Китайская партия стремления к справедливости, Общество 3 сентября, Тайваньская лига демократического самоуправления.

Народный политический консультативный совет К. (НПКСК). Обр. в 1949 г. Согласно конституции представительная организация единого фронта, руководимого КПК и объединяющего все демократич. партии и организации, всех социалистических тружеников и патриотов — сторонников объединения родины. Центр. орган — Всекитайский к-т с постоянно действующим Постоянным к-том. Пред. ПК ВК НПКСК — Дэн Инчао (вдова Чжоу Эньлая).

Всекитайская федерация профсоюзов (ВКФП). Ок. 90 млн. чл. Пред. исполкома — Ни Чжифу. Коммунистический союз молодежи К. (КСМК). 52 млн. чл. Первый секретарь ЦК КСМК — Сун Дэфу. Всекитайская федерация женщин. Пред. исполкома — Кан Кэцин. Всекитайская федерация студентов. Всекитайская федерация молодежи.

Экономическое положение. В 1986 г. в рамках концепции построения «социализма с китайской спецификой», провозглашенной 12-м съездом КПК (1982 г.), продолжалось осуществление линии на широкие структурные реформы в экономике и политич. системе общества.

1986 г. был первым годом 7-й пятилетки (1986—90 гг.). Ежегодный прирост производства на 7-ю пятилетку установлен в размере 7% в пром-сти и 6% в с. х-ве. Валовой объем пром. и с.-х. производства должен увеличиться на 38%. С учетом выявившихся трудностей и сложностей было предусмотрено, что в течение первых двух лет (1986—87 гг.) не будет предприниматься новых крупных шагов в сфере реформ, а будет проводиться «закрепление и усвоение» достигнутых результатов. В этой связи в 1986 г. в экономич. развитии К. наблюдалось замедление в проведении реформы хозяйственной системы, отказ от новых крупных преобразований в целях обобщения накопленного опыта и создания материальных условий для завершения начатых ранее реформ. Осуществлялись такие мероприятия, как ужесточение контроля за капиталовложениями, принятие ограничительных мер в отношении импорта, повышение процентных ставок по кредитам, установление дополнит. ответственности за неисполнение гос. указаний и др.

Вместе с тем сохранились, а в ряде случаев усилились некоторые неблагоприятные тенденции. Плановые показатели повышения экономич. эффективности вновь оказались невыполненными. Прибыль гос. предприятий снизилась на 0,2% при росте себестоимости пром. продукции на 6,6%. Доля убыточных предприятий увеличилась и превысила 17%. Реально (без учета роста цен) производительность труда повысилась только на 1%, поднялась фондо- и материалоемкость. Общий объем товарных запасов на складах возрос на 25%. Темп роста производительности труда (номинальной) в четыре раза отставал от темпов роста номинальной заработной платы.

Не удалось сохранить вложения в капитальное строительство на уровне 1985 г., как это предусматривалось планом. В гос. секторе они возросли на 7,3%. Значит. часть инвестиций, предназначенных для реконструкции, была использована на новое строительство. В с. х-ве не были выполнены плановые показатели по осн. видам продукции, в т. ч. сбору зерна. Возникли дискуссии о дальнейшем ходе реформ в деревне. Отмечалось, что требуется существенное укрепление материально-технич. базы села. Указывалось на низкую эффективность семейных подрядных участков, средний размер которых не превышает 0,4—0,5 га. В то же время обращалось внимание на то, что форсирование коллективизации «сверху» может отпугнуть крестьянство и при этом негативно сказаться на производстве.

В рамках выдвинутых ранее установок на расширение самостоятельности предприятий, развитие рынка, переход к управлению, сочетающему интересы гос-ва, ведомств и мест, были сделаны новые шаги по развертыванию прямых хозяйственных связей между предприятиями в целях развития специализации и кооперирования, создания «единого социалистического рынка». В этих целях были приняты решения о преобразовании системы трудовых отношений и постепенном переходе к контрактному (договорному) порядку найма рабочей силы. Продолжались эксперименты по созданию предприятий на паевых и акционерных началах, передаче в подряд, аренду или продажу коллективам и частным лицам мелких нерентабельных гос. предприятий, по организации рынков ценных бумаг, включая открытие фондовых бирж, установление прямых финанс. связей между банками. После продолжительных дискуссий был одобрен проект закона о банкротстве гос. предприятий, его введение в действие обусловлено принятием закона о предприятии общенародной собственности. В результате увеличения сферы рыночного регулирования доля гос-ва снизилась за год в распределении стального проката до 53%, угля — до 42,3%, цемента — до 16,2%. Оборот центров оптовой торговли средствами произ-ва вырос на 47,7%.

В 1986 г., по данным ГСУ КНР, стоимость валового обществ. продукта по сравнению с 1985 г. возросла на 9,1% и составила 1877,4 млрд. юаней, нац. доход увеличился на 7,4% и достиг 779 млрд. юаней. За вычетом роста стоимости жизни средняя заработная плата рабочих и служащих в городах составила 1332 юаня (прирост по сравнению с 1985 г. — 8,4%), а средний доход крестьян — 424 юаня (прирост по сравнению с 1985 г. — 3,2%). В результате администр. мер индекс роста розничных цен удалось сдержать в плановых рамках (6%), особенно сильно подорожали продукты питания и основные предметы потребления. Объем денежной массы в обращении за год вновь возрос на 20%.

Китайское руководство подтверждало неизменность политики расширения внешнеэкономич. связей. Были приняты новые документы с целью улучшения и координации работы в этой области, выправления тенденции к росту пассивного баланса внешней торговли, создания более благоприятных условий для притока иностр. вложений. В 1986 г. значительно увеличилось привлечение средств в виде кредитов и займов. Их сумма по соглашениям составила 6,936 млрд. долл. (прирост к 1985 г. 96,3%), реально использовано 4,83 млрд. долл. (прирост соответственно 92%). В 1986 г. были заключены контракты о капиталовложениях в размере 3,308 млрд. долл. (1985 г. — 5,8 млрд.), реально получено 2,15 млрд. долл. В 1986 г. было одобрено создание в К. 1448 совместных

предприятий, в т. ч. 870 со смешанным капиталом, 560 предприятий кооперационного сотрудничества, 18 — чисто иностранных. Всего за 1978—86 гг. в Китае учреждено более 7,7 тыс. совместных предприятий (в т. ч. 3210 со смешанным капиталом, 4390 кооперационного сотрудничества, 138 — чисто иностранных), примерно треть из них начала функционировать. В 1986 г. было одобрено создание за рубежом 90 предприятий со смешанным капиталом. На конец 1986 г. их общее число составило 277 с капиталом 400 млн. долл. (китайский капитал — 230 млн. долл.).

Итоги развития народного хозяйства*

Виды продукции	1985 г.**	1986 г.
Электроэнергия, млрд. кВт·ч	410,5	445,5
Уголь, млн. т	870	870
Нефть, млн. т	125,24	131
Сталь, млн. т	46,8	52,05
Прокат, млн. т	36,9	40,54
Цемент, млн. т	145,9	161,56
Электрооборудование, млн. кВт	5,63	7,12
Металлорежущие станки, тыс.	167,5	159
Автомобили, тыс.	437	369
Локомотивы, шт.	745	818
Телевизоры, млн.	16,67	14,47
в т. ч. цветные	4,35	4,14
Швейные машины, млн.	9,92	9,86
Велосипеды, млн.	32,3	35,7
Часы наручные, млн.	54,48	64,45
Холодильники, тыс.	1447	2240
Магнитофоны, млн.	13,93	16,39
Сахар, млн. т	4,51	5,24
Продовольственные культуры (зерно, вкл. бобовые, батат, картофель в пересчете на зерно в соотношении 1:5), млн. т	378,96	391,09
Хлопок, млн. т	4,15	3,54
Мясо, млн. т	17,6	19,18

* По данным ГСУ КНР. ** Уточн. данные.

Промышленность. В 1986 г. промышл. производство возросло на 11% (без продукции сельской пром-сти — 9,2%) и составило 1115,7 млрд. юаней, в т. ч. в тяжелой — на 9,6% (583,3 млрд. юаней), в легкой — на 12,7% (532,4 млрд. юаней). Рост производительности труда составил 4%.

В 1986 г. в КНР построено и введено в строй 96 крупных и средних объектов и 165 сооружений на крупных и средних объектах. За год введены новые мощности по выработке 5,96 млн. кВт электроэнергии, по добыче 19,06 млн. т угля, 15,46 млн. т нефти, по выплавке 3,7 млн. т стали, по произ-ву 5,43 млн. т цемента. Объем вложений в капит. стр-во составил 115,2 млрд. юаней (прирост 7,3%). В общем объеме вложений в капит. стр-во доля энергетич. пром-сти составила 24,1 млрд. юаней (прирост 18,6%), доля коммуникаций и связи — 18,8 млрд. юаней (прирост 3%), доля добывающей пром-сти — 14,3 млрд. юаней (прирост 9,8%).

В 1986 г. продолжала развиваться реформа на пром. предприятиях. На 8% небольших предприятий гос. сектора введены системы коллективного хозяйствования, сдачи в аренду или в подряд отдельным лицам. К концу 1986 г. число межотраслевых объединений пром. предприятий уездного уровня и выше составило 6833; в них насчитывалось 15 740 предприятий.

Сельское хозяйство. В 1986 г. валовая продукция с. х-ва увеличилась по сравнению с 1985 г. на 3,5%, составив 394,7 млрд. юаней. В с.-х. продукции удельный вес лесоводства, животноводства, рыбного х-ва и подсобных промыслов достиг 37,6% (1985 г. — 37%). Урожай зерновых составил 391,09 млн. т (прирост 3,2%), но был ниже запланированных 400 млн. т. Возросло произ-во чая, шелковичных коконов, овощей, бахчевых культур, уменьшилось произ-во хлопка, масличных, табака. Произ-во мяса составило 19,18 млн. т (прирост 9%), молока 2,86 млн. т (14,4%). В деревне быстро развивалась сельская пром-сть (прирост 21%), в которой было занято более 76 млн. чел., т. е. ок. 20% самодеят. населения в деревне. В 1986 г. поголовье кр. рог. скота (млн. голов) — 118,82, свиней — 336,93, овец и коз — 165,83.

Транспорт. В 1986 г. сдано в эксплуатацию 1344 км жел. дорог, в т. ч. 286 км — электрифицир.; их общая протяженность — св. 54,3 тыс. км. Длина автодорог (в 1985 г.) — св. 930 тыс. км. В 1986 г. грузооборот транспорта составил 1817,8 млрд. т·км (прирост 9%), пассажирооборот — 457,3 млрд. пасс·км (прирост 6,8%).

Внешняя торговля. В 1986 г. (млрд. долл.) экспорт — 30,9 (прирост 13,09%); импорт — 42,9 (прирост 1,55%); внешнеторг. дефицит — 12 (на 24,3% меньше, чем в 1985 г.). Более половины товарооборота приходилось на Гонконг, Японию и США. Заметное развитие получили торг.-экономич. связи К. с социалистич. странами.

Финансы. В 1986 г. (млрд. юаней) гос. доходы — 222,03, расходы — 229,11. Внешний долг — св. 7 млрд. долл.

Денежная единица — юань.

Важнейшие события 1986 г. В сентябре 1986 г. состоялся 6-й пленум ЦК КПК 12-го созыва, принявший решение о созыве в октябре 1987 г. 13-го съезда КПК и одобривший «Постановление о руководящем курсе в строительстве социалистич. духовной культуры». В постановлении отмечается наличие серьезных негативных явлений в духовной жизни партии и общества, распространение «погони за деньгами», злоупотреблений, общее несоответствие состояния «духовной культуры» требованиям социалистич. модернизации (понятие «духовная культура» толкуется широко и включает идеологию, нравственность, просвещение, науку и культуру). В решении пленума подтверждены верность КПК марксизму, идеалам социализма и коммунизма, курс на укрепление партийного руководства и народно-демократич. диктатуры, неприятие буржуазной идеологии и «буржуазной либерализации». Пленум сформулировал задачи перестройки политич. структуры: определение места и роли партии в новых условиях; разделение функции парт. и административных органов; сокращение аппарата и повышение эффективности его работы.

В конце года в ряде крупнейших городов КНР проходили студенч. демонстрации; помимо требований, касавшихся решения текущих вопросов учебы и жизненных условий, прозвучали выступления политич. характера, ставящие под сомнение руководящую роль КПК, социалистич. путь развития К. Однако эти выступления не нашли массовой поддержки. Со стороны руководства К. были сделаны признания об упущениях в идейно-политич. работе, в ослаблении борьбы с распространением идейного течения «буржуазной либерализации» и выдвинуты задачи укрепления политич. стабильности на основе твердого следования «четырем основным принципам» (руководство со стороны компартии, приверженность марксизму-ленинизму и идеям Мао Цзэдуна, демократич. диктатура народа, социалистич. путь развития).

С 25 марта по 12 апреля 1986 г. в Пекине проходила 4-я сессия ВСНП 6-го созыва. По докладу премьера Госсовета КНР Чжао Цзыяна сессия обсудила и приняла проект 7-го пятилетнего плана экономич. и социального развития КНР (1986—90 гг.). План нацелен на решение следующей задачи — «в течение седьмой пятилетки или за несколько более длительный срок создать основы новой социалистической экономической системы с китайской спецификой». Сессия приняла ряд законов, свидетельствующих о намерении китайского руководства продолжать широкое привлечение иностр. капитала. Сессия одобрила «Закон КНР об обязательном образовании», который предусматривает постепенное введение в стране обязательного девятилетнего образования. Особенностью сессии ВСНП были весьма оживленные дискуссии, выступления критич. характера. Указывалось на ослабление парт. и гос. дисциплины, распространение незаконной предпринимательской деятельности парт. и гос. кадров, спекуляции, контрабанды, хищений гос. средств при участии работников парт., гос., хозяйственных и армейских органов. Подчеркивалось, что преодоление таких явлений — это не только гарантия успеха реформ и модернизации страны, но «вопрос жизни и смерти партии и государства».

В НОАК продолжалось объявленное (в 1985 г.) сокращение численности личного состава на 1 млн. чел., осуществлялась реформа штатной структуры органов управления, соединений и частей вооруж. сил. Бюджетные ассигнования на оборону — 20,13 млрд. юаней.

В 1986 г. в стране продолжалось осуществление реформы в области науки и техники. Подготовлены конкретные организационные меры, предусматривающие изменение системы финансирования научных разработок, систематич. проведение технич. ярмарок, создание специальных центров для распространения научно-технич. достижений. Большинству научно-исследовательских учреждений страны предос-

тавлено право наряду с выполнением гос. заданий работать по самостоятельно выбранной тематике на основе соглашений с предприятиями.

Определенные успехи достигнуты китайской космич. пром-стью. В 1986 г. осуществлен запуск двух китайских ИСЗ (в т. ч. одного — на геостационарную орбиту). К. вел переговоры с правительствами, финанс. группами и фирмами 8 стран, в т. ч. США, по вопросу об использовании отечественных ракет-носителей «Великий поход-2» и «Великий поход-3» для запуска зарубежных ИСЗ.

Внешняя политика в 1986 г. В основе подхода К. к междунар. делам был взятый на 12-м съезде КПК внешнеполитич. курс «независимости и самостоятельности». Руководство КНР по-прежнему рассматривало мировые процессы через призму концепции «борьбы двух сверхдержав» — СССР и США, включая их ответственность за напряженную ситуацию в мире, за продолжающуюся гонку вооружений. Основные принципы внешней политики К. были изложены Чжао Цзыяном на сессии ВСНП (март — апрель): борьба против гегемонизма, защита мира во всем мире, развитие дружественного сотрудничества с зарубежными странами; отношения с др. государствами К. строит только на принципах мирного сосуществования, не вступает в союзы и не устанавливает стратегич. связей со «сверхдержавами» и, будучи страной «третьего мира», категорически выступает против империализма, колониализма и расизма.

К. активнее выступал по вопросам разоружения, против милитаризации космоса. В марте Чжао Цзыян объявил о прекращении К. ядерных взрывов в атмосфере.

В 1986 г., по сообщениям китайской прессы, в К. побывали 1394 зарубежные делегации, в т. ч. 775 из капиталистич. стран, 226 из социалистич. и 393 из развивающихся. Китайские делегации нанесли в зарубежные страны 779 визитов, в т. ч. 287 — в капиталистич. страны, 194 — в социалистич., 298 — в развивающиеся.

В отношениях с США сохранялось налаженное сотрудничество во многих областях, в т. ч. по военной линии. США посетил зам. премьера Госсовета КНР Яо Илинь (май). Объем двусторонней торговли в 1986 г. составил 8,3 млрд. долл. (1985 г. — 8,1 млрд. долл., уточн. данные). Активно осуществлялись обмены в области культуры, науки и образования (действует 28 программ научно-технич. сотрудничества; в США учится и стажируется ок. 18 тыс. китайцев; со 100 вузами КНР сотрудничает около 200 амер. университетов и колледжей). Вместе с тем в китайско-амер. отношениях существовал ряд негативных факторов как политич. (неурегулированность проблемы Тайваня), так и экономич. характера (дискриминация китайских товаров на амер. рынке, ограничения на экспорт в К. совр. амер. технологии).

Динамично развивались китайско-японские отношения. Однако в наиболее интересующих китайскую сторону вопросах финанс.-экономич. сотрудничества существенного прогресса не происходило: инвестирование капиталов японскими фирмами оставалось вялым, не удовлетворялись запросы К. на предоставление японской технологии, объем взаимной торговли уменьшился (с 19 млрд. долл. в 1985 г. до 15 млрд. долл. в 1986 г.). Торг. баланс в 1986 г. был сведен с дефицитом для КНР в 4 млрд. долл. Премьер-министр Японии Я. Накасонэ посетил К. (ноябрь), а У Сюецянь — Японию (апрель).

Возрастающее внимание уделялось западноевропейскому направлению внешней политики. К. стремился активнее использовать западноевропейский источник экономич., финанс. и научно-технич. помощи. Объем торговли К. со странами Зап. Европы в 1986 г. составил 13 млрд. долл. Ху Яобан посетил Великобританию, ФРГ, Францию, Италию (июнь), Чжао Цзыян — Грецию, Испанию (июль), У Сюецянь — Финляндию, Норвегию, Швецию, Данию, Бельгию, Люксембург, Ирландию. В К. побывали премьер-министры Дании П. Шлютер (март), Греции А. Папандреу (апрель), Финляндии К. Сорса (сентябрь), Исландии С. Хермансон (октябрь), Италии Б. Кракси (ноябрь), королева Великобритании Елизавета II (октябрь), гос. мин. ин. дел Великобритании Т. Рентон (июль) и др.

В рамках диверсификации отношений К. с Западом расширялись связи с Канадой, Австралией и Новой Зеландией. В К. побывали премьер-министры Новой Зеландии Д. Лонги (март), Австралии Р. Хоук (май), Канады Б. Малруни (май). В Канаду выезжал зам. премьера Госсовета КНР Яо Илинь (май).

Дальнейшее развитие получили связи между К. и ведущими капиталистич. государствами по военной линии. Число военных делегаций из стран — членов НАТО и др. капиталистич. стран возросло по сравнению с 1985 г. вдвое и достигло 29. В К. побывали мин. обороны США К. Уайнбергер (октябрь), гос. министр обороны Великобритании Н. Ламонт (апрель), командующие и начальники штабов различных родов войск США, Франции, Италии, Нидерландов. Мин. обороны КНР Чжан Айпин посетил Великобританию, Италию (сентябрь), начальник генштаба НОАК Ян Дэчжи — США, Францию, Японию.

Расширились взаимные визиты на высоком правительственном уровне с социалистич. странами Вост. Европы. К. посетили Пред. Президиума СФРЮ Р. Влайкович, зам. Пред. Совета Министров, пред. Госплана ВНР Л. Фалувеги (август), первый зам. Пред. правительства ЧССР Р. Рогличек (сентябрь), первый зам. Пред. Совета Министров НРБ А. Луканов (октябрь), зам. Пред. Совета Министров, пред. Госплана ПНР М. Горывода (ноябрь), мин. ин. дел ЧССР Б. Хнёупек (декабрь).

Чжао Цзыян посетил СРР, СФРЮ (июль); У Сюецянь — ГДР, ВНР (май—июнь), Югославию (июнь); член Гос. совета, пред. ГКНТ Сунь Цзянь — ГДР, ПНР, ЧССР, ВНР (май); член Гос. совета, пред. Госплана КНР Сун Пин — СРР (май). Наблюдался процесс оживления межпартийных связей с СЕПГ, ВСРП, ПОРП, КПЧ, КПБ. В К. побывали первый секретарь ЦК ПОРП, Пред. Гос. совета ПНР В. Ярузельский (сентябрь), Ген. секретарь ЦК СЕПГ, Пред. Гос. совета ГДР Э. Хонеккер (октябрь). Продолжали развиваться торг.-экономич. и научно-технич. сотрудничество К. с социалистич. странами Вост. Европы, обмены в сфере культуры, высшего образования, средств массовой информации. Поддерживались межпарламентские связи, контакты по линии профсоюзных, женских, молодежных организаций и обществ дружбы.

Без изменений оставалась политика К. в отношении индокитайских государств — СРВ, ЛНДР, НРК.

В позиции К. по вопросам, связанным с Афганистаном, каких-либо позитивных изменений не произошло.

Расширились контакты К. в различных областях с Индией, однако оставалась нерешенной, а в 1986 г. обострилась главная проблема двусторонних отношений — территориально-пограничная.

На Бл. Востоке К. выступал с осуждением политики Израиля и его поддержки со стороны США, за созыв междунар. конференции и создание независимого палестинского государства. КНР выступала за скорейшее прекращение ирано-иракского конфликта.

Осуществлялись активные контакты с афр. странами. В связи с положением на Юге Африки КНР осуждала режим Претории за политику апартеида и за агрессивные акты в отношении соседних государств, требовала предоставления независимости Намибии, выступала с критикой позиции США по южноафриканской проблеме.

Осуждая вмешательство США в дела Никарагуа, К. выступал за разрешение конфликтов в центральноамериканском регионе мирным путем, декларировал поддержку деятельности Контадорской группы.

В Китае побывали главы государств и правительств Бирмы, Сьерра-Леоне, Мавритании, Кабо-Верде, Заира, Перу, Мали, Никарагуа, Мексики, пред. СВАПО С. Нуйома (июнь), министры ин. дел Филиппин, Омана, Непала, Таиланда, Пакистана, Бенина, Боливии, Суринама. Ли Сяньянь побывал в Бангладеш, Шри-Ланке, Египте, Сомали, на Мадагаскаре (март); Чжао Цзыян — в Тунисе, Турции (июнь).

Продолжали расширяться междунар. связи КПК. В 1986 г. сообщалось о визитах в КНР 105 зарубежных парт. делегаций. Делегации КПК нанесли в зарубежные страны 44 визита. Наиболее активные контакты поддерживались с компартиями Италии, Франции, Португалии, Индии (марксистской), Бразилии. В К. побывали Пред. КПА Ф. Мури, ген. секретарь ЦК ПКП А. Куньял (декабрь), ген. секретарь КПВ Г. Макленнан (май), ген. секретарь ЦК компартии Бразилии Х. Диас (май).

Принципиальная линия СССР в отношениях с К. была определена 27-м съездом КПСС и развита в речи М. С. Горбачева во Владивостоке 28 июля 1986 г. СССР выступал за установление прочного добрососедства и дружбы, за поступательное развитие сотрудничества с социалистич. К. во всех сферах, за конструктивный диалог и поиск взаимоприемлемых решений имеющихся вопросов. С китайской стороны, в т. ч. и на самом высоком уровне, также неоднократно заявлялось о стремлении развивать сотрудничество

с СССР. Однако в качестве условия улучшения политич. отношений с СССР по-прежнему выдвигалось требование об устранении т. н. «препятствий», в частности «кампучийской проблемы». Благодаря взаимным усилиям сторон в советско-китайских отношениях продолжалась тенденция к росту и расширению связей и контактов в различных областях. Была продолжена практика встреч министров ин. дел СССР и КНР в период работы сессии ГА ООН в Нью-Йорке. В ходе очередной встречи (сентябрь) была достигнута договоренность о возобновлении советско-китайских переговоров по пограничным вопросам в 1987 г. в Москве. Состоялся офиц. визит в КНР кандидата в члены Политбюро ЦК КПСС, первого зам. Пред. Совета Министров СССР, пред. Госплана СССР Н. В. Талызина (сентябрь), в ходе которого был подписан ряд документов, в т. ч. Соглашение о сотрудничестве между плановыми органами двух стран и новый Консульский договор между СССР и КНР; Чжао Цзыяну было передано послание Н. И. Рыжкова, содержащее приглашение посетить СССР. В августе в К. выезжала делегация Верх. Совета СССР; в декабре состоялся визит в СССР делегации ВСНП. В августе в СССР побывал мэр Пекина Чэнь Ситун, который был принят кандидатом в члены Политбюро ЦК КПСС, первым секретарем МГК КПСС Б. Н. Ельциным. Состоялись восьмой (апрель) и девятый (октябрь) раунд советско-китайских политич. консультаций. В 1986 г. открыты генконсульства СССР в Шанхае и КНР в Ленинграде. Состоялось первое заседание советско-китайской комиссии по экономич., торг. и научно-технич. сотрудничеству (Пекин, март). В 1986 г. объем взаимной торговли составил св. 1,8 млрд. руб. (1985 г.—1,6 млрд. руб.). В Москве (июль) и Пекине (декабрь) впервые за последние тридцать с лишним лет прошли торг.-пром. выставки соответственно КНР и СССР. В Москве китайскую выставку посетил Н. И. Рыжков, в Пекине советскую выставку — Чжао Цзыян. В мае подписан План культурного сотрудничества между СССР и К. на 1986—87 гг. В октябре подписано Соглашение о создании советско-китайской комиссии для руководства разработкой схемы комплексного использования водных ресурсов пограничных участков рр. Аргунь и Амур.

В прессе К. нашли широкое отражение вопросы внешней политики СССР и советско-китайских отношений. Вместе с тем китайская печать продолжала тенденциозно интерпретировать ряд аспектов политики СССР, в частности по т. н. афганскому и кампучийскому вопросам. Возросло количество информационных материалов о внутриполитич. положении в СССР. При этом проводилась мысль о сходстве многих проблем, стоящих перед народами двух стран в различных сферах социалистич. строительства.

В. Матяев.

КОЛУ́МБИЯ

(Республика Колумбия)

Общие сведения. К.— государство в Юж. Америке. Площадь — 1141,7 тыс. км². Население — 28,3 млн. чел. (1986 г.), гл. обр. колумбийцы. Господств. религия — католицизм. Офиц. язык — испанский. Столица — Богота (4584 тыс. жит.).

Государственный строй. Глава государства и правительства — президент, избираемый на 4 года; с 7 августа 1986 г.— В. Барко Варгас, до него с 1982 г.— Б. Бетанкур Куартас. Законодат. власть принадлежит Конгрессу, состоящему из сената (114 чл.) и палаты представителей (ПП; 199 чл.). Мин. ин. дел — Х. Лондоньо Паредес (с августа 1986 г., до него— А. Рамирес Окампо).

Политические партии и профсоюзы. Либеральная партия (ЛП). Осн. в 1849 г. Выражает интересы буржуазно-помещичьей олигархии. В сенате — 61 место, в ПП — 98. Пред. Центр. политкомиссии — Х. А. Наме Теран. Ген. секретарь — В. Москера Чокса. Консервативная партия (КП). Осн. в 1848 г. Объединяет группировки крупных землевладельцев, духовенства и крупной буржуазии. В сенате — 44 места, в ПП — 83. Секретарь Нац. директората — Э. Баруч. Расколота на 2 фракции. Лидеры фракций — Г. Ангуло Гомес и Р. Эмилиани Роман. Национальный народный союз (ННС). Осн. в 1964 г. Объединяет представителей мелкой буржуазии и ремесленников. Лидер — Мария Эухения Рохас де Морено Диас.

Колумбийская коммунистическая партия (ККП). Осн. в 1930 г. Ген. секретарь ЦК — Х. Виейра Уайт.

Конфедерация трудящихся К. (КТК). Осн. в 1936 г. Входит в МКСП и ОРИТ. Объединяет 21 федерацию, насчитывающую 120 тыс. чл. Пред.— М. Фелипе Уртадо. Ген. секретарь — А. Альвис. Союз трудящихся К. (СТК). Осн. в 1946 г. Католич. профсоюзное объединение. Входит в МКСП и ОРИТ. Объединяет 45 федераций, насчитывающих 1,2 млн. чл. Пред.— Т. Куэвас. Ген. секретарь — В. Акоста. Профсоюзная конфедерация трудящихся К. (ПКТК). Осн. в 1964 г. Объединяет 14 нац. и регион. федераций. Входит в ВФП. Ген. секретарь — А. Гарсон. Всеобщая конфедерация трудящихся (ВКТ). Пред.— Э. Дельгадо Варгас. Ген. секретарь — К. Ансисар Рико.

Экономическое положение. Прирост ВВП составил в 1986 г. 4% против 2,5% в 1985 г. (уточн. данные). По абсолютным размерам ВВП превысил 32 млрд. долл. Общая сумма прямых частных иностр. инвестиций превысила 2 млрд. долл. Св. 70% общей суммы иностр. инвестиций приходилось на США. Рост инфляции — 22%. Уровень безработицы — 15,1% экономически активного населения.

На с. х-во приходилось 23% ВВП и ок. 80% экспорта. В нем было занято 29% экономически активного населения страны. В 1986 г. сбор (тыс. т., в скобках уточн. данные за 1985 г.): кофе — 680 (795), бананы — 1200 (1350), сах. тростник — 2550 (2350), хлопок-волокно — 106 (126), какао — 52 (42), табак — 28 (34), картофель — 2125 (1900), томаты — 350 (363), зерновые — 3444 (3201), в т. ч. кукуруза — 913 (763), рис — 1721 (1798), сорго — 654 (570), ячмень — 68 (60). Поголовье (млн., 1985 г.) кр. рог. скота — 21,9, свиней — 2,4, овец — 2,7, коз — 0,9. Произ-во (тыс. т, 1985 г.) говядины — 620, битой птицы — 133, свинины — 117. Улов рыбы — 100 тыс. т; заготовлено древесины — 2,7 млн. м³ (1985 г.).

На пром-сть приходилось 23% ВВП, в т. ч. 21,4% — на обрабат. и 1,6% — на добывающую. В структуре обрабат. пром-сти преобладают пищевая, произ-во напитков, текстильная, табачная, химич., металлообработка. В добывающей пром-сти отмечался рост произ-ва, осуществлялись крупные инвестиции гос. и иностр. капитала, в первую очередь в разработку месторождений угля, нефти, газа, никеля, фосфатов. Добыча нефти в 1985—86 гг. достигла 18 млн. т.

Произ-во основных видов промышленной продукции

Виды продукции	1984 г.*	1985 г.**
Нефть, млн. т	8,5	8,9
Уголь, млн. т	6,2	7,5
Железная руда, тыс. т	446	434
Никель (металл), тыс. т	16,5	11,3
Каменная соль, тыс. т	639	597
Фосфаты, тыс. т	18	20
Золото, т	23	40
Серебро, т	4,6	5,5
Платина, т	0,34	0,39
Сера очищенная, тыс. т	31	32
Сталь, тыс. т	286	284
Цемент, тыс. т	5276	5345
Сборка автомобилей, тыс.	47,6	42,1
Нефтепродукты, тыс. т	10210	10180
Сахар, тыс. т	1177	1367

* Уточненные данные. ** Предварительные данные.

Установленные мощности электростанций в 1985 г. составляли 5,9 тыс. мВт, из них 70% приходилось на ГЭС. Выработка электроэнергии — 25,6 млрд. кВт·ч.

Длина ж. д. — 3435 км, шоссейных — ок. 48 тыс. км, в т. ч. 8 тыс. км с твердым покрытием.

В 1986 г. (млрд. долл.) экспорт — 4,6 (кофе, бананы, химич. товары, уголь, нефтепродукты, золото, никель, изумруды, хлопок, рис, мясо, швейные изделия); импорт — 4,4 (машины и оборудование, пром. полуфабрикаты). Осн.

торг. партнеры — США, ФРГ, Япония, Венесуэла, Нидерланды, Италия, Швеция, Бразилия, Франция, Испания.

Сумма расходов гос. бюджета на 1987 г. запланирована в размере 1147 млрд. песо, доходы — 885 млрд. песо. В 1986 г. платежный баланс сведен с положит. сальдо в 800 млн. долл. На начало 1986 г. внеш. долг составлял 16,4 млрд. долл. Выплаты по внеш. долгу в 1985 г. увеличились до 1882 млн. долл. против 1644 млн. в 1984 г. Золотовалютные резервы в конце 1986 г. превысили 3 млрд. долл. против 2 млрд. на конец 1985 г. Денежная единица — колумбийское песо. 186 песо = 1 долл. США (апрель 1986 г.).

Важнейшие события и внешняя политика в 1986 г. В марте состоялись парламентские выборы, в мае — президентские. На парламентских выборах победу одержали либералы, собрав 48% голосов. Консервативная партия получила ок. 37% голосов. На президентских выборах, в к-рых приняла участие лишь половина избирателей, бóльшее количество голосов получил кандидат Либеральной партии В. Барко Варгас. Значит. успеха на выборах добились левые силы. За кандидата Патриотич. союза (созд. в 1985 г.) проголосовали св. 300 тыс. избирателей. Впервые в правительство вошли только представители правящей Либеральной партии. Нац. директорат Консервативной партии после поражения на президентских выборах принял решение не иметь своего представительства в правительстве.

Президентская программа В. Барко Варгаса содержала ряд аспектов, направленных на решение социально-экономич. проблем: сдерживание роста безработицы, инфляции, проведение городской и агр. реформы, борьбу с преступностью и наркобизнесом. Выражалась готовность вести широкий политич. диалог с различными партиями и политич. организациями по экономич., политич. и социальным вопросам, а также вести переговоры с повстанческими организациями в поисках путей примирения.

В течение года продолжались столкновения между правительств. войсками и партизанами в северо-вост. и юго-вост. р-нах страны. С приходом к власти нового президента Революционные Вооруж. Силы К. и правительство К. объявили о своей готовности продолжать диалог с целью углубления процесса внутр. примирения. На совместном совещании (ноябрь) обе стороны подписали документ, в к-ром подтвердили решимость продолжать переговоры.

В области внеш. политики и междунар. отношений правительство В. Барко Варгаса придерживалось принципов мирного сосуществования, невмешательства во внутр. дела, уважения права народов на самоопределение. Оно активно участвовало в решении межамер. проблем, сотрудничало со странами — участницами Движения неприсоединения.

В августе состоялась встреча Б. Бетанкура Куартаса и президента Гондураса Х. Симона Асконы Ойо (подписано соглашение о демаркации мор. границ между К. и Гондурасом). Б. Бетанкур Куартас выезжал в Коста-Рику (май), В. Барко Варгас — в США (сентябрь), А. Рамирес Окампо — в Перу (февраль), США (февраль, июнь). К. посетили папа Иоанн Павел II (июль), президент Коста-Рики О. Ариас Санчес (август), мин. ин. дел Венесуэлы С. Альберто Консальви (ноябрь) и др.

В августе К. посетила делегация СССР во главе с зам. Пред. Президиума Верх. Совета СССР А. А. Мокану (делегация участвовала в мероприятиях, связанных со вступлением на пост президента В. Барко Варгаса).

А. Гончарова (политика), А. Лавут (экономика).

КОМО́РСКИЕ ОСТРОВА́

(Федеральная Исламская Республика Коморские Острова)

Общие сведения. К. О. — государство на одноименных о-вах в Мозамбикском прол. Индийского океана. Площадь — 2 тыс. км²; о. Махоре (Майотта, 374 км²) Франция не предоставила независимости (имеет статус «террит. единицы» Франции). Население — 440 тыс. чел. (оценка, 1985 г.); анталоатра, ойматсаха, африканцы-банту, малагасийцы, арабы и др. Гос. религия — ислам. Офиц. языки — французский и арабский. Столица — Моро́ни (20 тыс. жит.).

Государственный строй. К. О. — федерация 3 о-вов: Нжазиджа (Гранд-Комор), Нзвани (Анжуан) и Мвали (Мохели). Глава государства — президент, избираемый на 6 лет; с 1978 г. — А. Абдаллах, он же — премьер-министр. Законодат. власть — у президента и однопалатного Федерального собрания (ФС; 38 депутатов, избираемых населением на 5 лет). Мин. ин. дел и сотрудничества — С. Кафе. Каждым островом управляет губернатор, избираемый населением на 5 лет, и Совет острова, избираемый населением на 4 года.

Политические партии. Правящая партия У д з и м а (Коморский союз за прогресс) — единственная в стране. Осн. в 1983 г. Ген. секретарь — А. Мохамед.

Экономическое положение. В 1986 г. ВВП (млрд. коморских фр.) — 45,758; его распределение (в %): с. х-во, лесное х-во и рыболовство — 31,3; пром-сть, ремесла и электроснабжение — 8,2; строительство — 11,6; торговля — 10,5; транспорт и связь — 4,4; общественные службы — 16, прочие — 8. Прирост ВВП — 3%. Среднегодовой доход на душу населения — 340 долл. В рамках плана развития на 1983—86 гг. предпринимались меры, направленные на самообеспечение продуктами питания, увеличение экспорта, улучшение торг. баланса, энерго- и водоснабжения, диверсификацию с. х-ва и др.

В с. х-ве занято ок. 80% самодеят. населения. К. О. занимают 1-е место в мире по производству масла эфиромасличной культуры «иланг-иланг» (в 1985 г. сбор этой культуры составил 60 т), 2-е место в мире (после Мадагаскара) по сбору ванили — 1000 т (1984 г.), одно из первых мест в мире по сбору гвоздики — 1100 т. В 1985 г. сбор (тыс. т) риса —15, маниока — 90, ямса — 17, кукурузы — 6, кокосовых орехов — 46, бананов — 34. В 1985 г. (в скобках — в 1984 г.) поголовье (тыс.) кр. рог. скота — 83 (42), овец — 9 (7), коз — 92 (53), ослов — 4 (5), домашней птицы — 290 (290). Улов рыбы в 1985 г. — 4 тыс. т.

На мелких кустарных предприятиях по переработке местного сырья налажено производство эфирных масел, экстракта из ванили, жасмина и др., действуют мыловаренные предприятия. В 1985 г. производство электроэнергии — 10 млн. кВт·ч.

Жел. дорог нет. Длина автодорог (км) — 754, в т. ч. асфальтир. — 400; автопарк — 4 тыс. легковых и 2 тыс. грузовых машин.

В 1985 г. (млн. коморских фр.; в скобках — в 1984 г.) экспорт — 6700 (2975), импорт — 15 600 (13 156). Экспортировались ваниль, гвоздика, масло «иланг-иланг», копра; импортировались рис, мясо, нефтепродукты, цемент, строит. оборудование и др. техника. Гл. контрагенты: в экспорте — Франция, ФРГ, США; в импорте — Франция, Пакистан, Кения, Мадагаскар, ЮАР, Танзания.

В 1986 г. бюджет (млрд. коморских фр.): расходы — 10,6, доходы — 9; ассигнования на покрытие долга — 2,84 (в 1985 г. — 1,58). В 1985 г. дефицит гос. бюджета — 3,5 млн. долл.; покрыт за счет иностр. помощи (Франция, ОПЕК, АфБР); внешний долг — 92 млн. долл. Основные страны-доноры — Франция, Япония, Саудовская Аравия.

Денежная единица — коморский франк. 357,75 коморских фр. = 1 долл. США (1986 г.).

Важнейшие события и внешняя политика в 1986 г. Партией Удзима в этом году была поставлена задача создания федерации профсоюзов, а также женской и молодежной организаций. На о. Анжуан в Тафинге сооружена ГЭС мощностью 4,5 МВт, а также завершалось строительство глубоководного порта Муцамуду. Подписано соглашение с Францией (январь) о сооружении телевизионной станции и расширении сети радиовещания.

Важным направлением внешней политики оставался вопрос о будущем о. Майотта. В ноябре 122 голосами «за» при одном голосе (Франция) «против» ГА ООН приняла резолюцию, в которой подтвердила суверенитет К. О. над этим о-вом; ООН призвала Францию ускорить процесс переговоров с правительством К. О. для скорейшего возвращения о. Майотта в состав архипелага.

К. О. последовательно выступали за превращение Индийского океана в зону мира, поддерживали мирные инициативы СССР по оздоровлению междунар. обстановки, прекращению гонки вооружений, полного уничтожения ядерного оружия.

А. Абдаллах выезжал во Францию (апрель, июль), Зимбабве (на 8-ю Конференцию глав государств и правительств неприсоединившихся стран). К. О. посетил мин. ин. дел Мадагаскара Ж. Беманандзара (июль). *Т. Турукина.*

КО́НГО
(Народная Республика Конго)

Общие сведения. К.— государство в Центр. Африке. Площадь — 342 тыс. км². Население — 1,9 млн. чел. (перепись 1984—85 гг.); баконго (50%), батеке (25%), мбоши, санга, бобанги и др. Св. 50% верующих придерживаются местных традиц. верований, св. 30% — католики, ок. 10% — протестанты, остальные — мусульмане. Офиц. язык — французский. Столица — Браззави́ль (600 тыс. жит., 1985 г.).

Государственный строй. Высший орган гос. власти и законодат. орган — однопалатное Нац. народное собрание (ННС; 153 депутата, избираемых населением на 5 лет по списку, утвержденному ЦК КПТ). Глава государства и правительства — президент, которым становится пред. ЦК КПТ, избираемый съездом на 5 лет; с 1979 г.— Д. Сассу-Нгессо. Премьер-министр — А. Э. Пунги. Мин. ин. дел и сотрудничества — А. Ндинга-Оба.

Политические партии и профсоюзы. Правящая Конголезская партия труда (КПТ) — единственная в стране. Обр. в 1969 г. Согласно уставу, цель КПТ — «построение общества демократии и социализма». Пред. ЦК КПТ — Д. Сассу-Нгессо.

Конголезская профсоюзная конфедерация (КПК). Обр. в 1964 г. Действует под руководством КПТ. Св. 115 тыс. чл. Ген. секретарь — Ж. М. Бокамба-Янгума. Входит в ВФП.

Экономическое положение. 1986 г. явился завершающим годом первого пятилетнего плана экономич. и социального развития на 1982—86 гг. По оценке конголезских экспертов, задания первой пятилетки выполнены на 64,7%. Общий объем инвестиций составил 717 млрд. афр. фр. (предусмотрено 1109 млрд. афр. фр.). В 1986 г. наблюдалось дальнейшее ухудшение экономич. и валютно-финанс. положения К., вызванное сокращением доходов от экспорта нефти в результате падения мировых цен на нефть. Доля нефтяного сектора в ВВП составляла ок. 40%; доходы от нефти обеспечивали 90% экспортных поступлений, 45% бюджетных ресурсов. В тяжелом состоянии находились предприятия гос. сектора. За 1980—85 гг. дефицит действующих в стране 88 гос. и 15 смешанных предприятий составил 75 млрд. афр. фр., а гос. дотации на их оздоровление за этот период превысили 300 млрд. афр. фр. Продолжала сокращаться доля гос. сектора в ВВП — с 12% в 1984 г. до 10% в 1985 г. Наблюдалось снижение производства с.-х. продукции, увеличение импорта продовольствия (в 1985 г. 40% гос. бюджета израсходовано на импорт продовольствия). С целью стимулирования с.-х. производства в мае 1986 г. на 52% повышены закупочные цены на кофе, на 19% — на какао, в среднем на 10% на др. виды с.-х. продукции. Число безработных на середину 1986 г.— 150 тыс. чел.

В с. х-ве занято ок. 35% экономически активного населения страны. В 1985 г. сбор (тыс. т; в скобках — в 1984 г.) арахиса — 0,8 (3,7), кофе — 1,1 (2,5), какао — 3,2 (1,8); в 1984 г. (в скобках — в 1983 г.) сахарного тростника — 378 (205). В 1984 г. поголовье (тыс.; в скобках — в 1983 г.) кр. рог. скота — 68 (40,5), овец и коз — 250 (265), свиней — 30, птицы — 3,7 млн. Улов рыбы в 1985 г. (в скобках — в 1984 г.) — 8,3 (11,4) тыс. т.

Добыча и производство в 1985 г. (в скобках — в 1984 г., уточн. данные) нефти — 5,8 (6,0) млн. т, цемента — 62,1 (8,5) тыс. т, сахара — 48,6 (42,0) тыс. т, древесины — 419,0 (451,6) тыс. м³, пиломатериалов — 43,6 (53,6) тыс. м³, шпона — 61,8 (64,8) тыс. м³, фанеры — 6,7 (5,6) тыс. м³; выработка электроэнергии — 284 (288) млн. кВт·ч.

В 1985 г. длина жел. дорог (км) — 1040; автодорог (тыс. км) — 12, в т. ч. асфальтир.— 0,95, автопарк — ок. 40 тыс. машин. В 1985 г. (в скобках — в 1984 г.) грузооборот морского порта Пуэнт-Нуар составил 9,193 (9,216) млн. т.

В 1985 г. (уточн. данные, млрд. афр. фр., в скобках — в 1984 г.) экспорт — 487,4 (519), импорт — 267,6 (271). Экспортировались нефть (ок. 90% экспорта), лесоматериалы и др.; импортировались машины, оборудование, транспортные средства, продовольствие и др. Гл. контрагенты: Франция, Италия, США, ФРГ, Испания.

Гос. бюджет на 1986 г. (млрд. афр. фр.) пересмотрен в сторону сокращения — с 443,9 до 259,4, в т. ч. бюджет капиталовложений — со 112,6 до 67. Внешняя задолженность на конец 1985 г.— 775 млрд. афр. фр.

Важнейшие события 1986 г. Учитывая трудности экономич. развития, руководство страны отказалось от составления второго пятилетнего плана на 1987—91 гг.; в 1987 — 88 гг. страна будет развиваться в соответствии с переходной программой, которая призвана подготовить условия для разработки второго пятилетнего плана. Майский и ноябрьский пленумы ЦК КПТ приняли дополнительные к Программе структурной перестройки (утверждена на июньском 1985 г. пленуме ЦК КПТ) меры по ускорению ее осуществления; она преследует три цели: улучшение деятельности управленч. и финанс. органов государства, подъем нац. экономики с помощью временной программы инвестиций, создание условий для развития с.-х. сектора. В мае с целью урегулирования проблемы внешней задолженности К. было вынуждено подписать соглашение с МВФ (вступило в силу 1 июля 1986 г. и рассчитано на 20 месяцев). Состоявшиеся 6-й съезд Революционного союза конголезских женщин (март) и 7-й съезд КПК (апрель) продемонстрировали возросшее влияние массовых общественных организаций страны, укрепление их рядов.

Внешняя политика в 1986 г. Правительство К. продолжало проводить миролюбивую, антиимпериалистич. внешнюю политику, активно поддерживало нац.-освободит. движения, выступало за разрядку и разоружение, расширение сотрудничества с СССР и др. социалистич. странами.

На 27-м съезде КПСС присутствовала делегация КПТ во главе с членом Политбюро ЦК, постоянным секретарем ЦК партии К. Бонгу (февраль — март). СССР посетила делегация КПТ (октябрь — ноябрь). В К. находилась делегация КПСС во главе с чл. ЦК КПСС, зам. пред. Комитета партийного контроля при ЦК КПСС М. Г. Воропаевым (август). В апреле подписан план партийных связей между КПСС и КПТ на 1986—87 гг.

Д. Сассу-Нгессо на 22-й сессии Ассамблеи глав государств и правительств ОАЕ (июль) избран пред. этой организации.

Д. Сассу-Нгессо выезжал в Камерун (январь), Буркина-Фасо, Мали, Сенегал, Того (февраль), Эфиопию (март, июль), Заир (июль), Анголу, Зимбабве (август), США, Канаду, Кот-д'Ивуар, Мозамбик (октябрь), Мали, Нигерию (ноябрь), Экваториальную Гвинею, Габон (декабрь).

К. посетили президенты САДР М. Абдельазиз (июнь), Анголы Ж. Э. душ Сантуш (июль), Габона О. Бонго, Никарагуа Д. Ортега (август), Мали М. Траоре (сентябрь), Заира Мобуту (октябрь), премьер-министр Франции Ж. Ширак (ноябрь), мин. ин. дел СРР И. Вэдува (июнь), гос. мин. ин. дел Египта Б. Гали (август), мин. ин. дел и сотрудничества Того К. Амега (июнь) и др.

Н. Виноградова.

КОРЕ́Я

К.— страна в Вост. Азии. Площадь — 220,8 тыс. км². Население — св. 61 млн. человек (1985 г.), 99% — корейцы.

В августе 1945 г. Советская Армия в ходе боевых действий освободила К. от японского колониального ига. По соглашению между союзными державами — участниками антигитлеровской коалиции страна была временно разделена по 38-й параллели на зону советской (к северу) и американской (к югу) ответственности. Однако, стремясь сохранить свое военное присутствие в Юж. Корее, США воспрепятствовали созданию единой демократической Кореи. В мае 1948 г. в Юж. Корее было создано правительство т. н. Корейской Республики. В августе 1948 г. по всей Корее прошли выборы (в Юж. Корее — нелегальные) в Верховное народное собрание (ВНС); 9 сентября 1948 г. ВНС провозгласило образование Корейской Народно-Демократической Республики (КНДР).

Американские империалисты и реакционные власти Юж. Кореи развязали в 1950 г. агрессию против КНДР, вставшей на путь стр-ва социализма, но потерпели поражение (большую военную и морально-политич. помощь корейскому народу в отражении агрессии оказали СССР и др. социалистич. страны; в боевых действиях принимали участие китайские добровольцы). В 1953 г. война была прекращена подписанием соглашения о перемирии (действует по настоящее время), в соответствии с которым между двумя сторонами образована демилитаризованная зона шириной 4 км (1,2 тыс. км²).

КНДР последовательно борется за вывод американских войск из Юж. Кореи и превращение Корейского п-ова в безъядерную зону, за самостоятельное мирное объединение страны на демократич. началах. В 1975 г. ГА ООН приняла резолюцию, требующую вывода из Юж. Кореи иностр. вооруж. сил и замены соглашения о перемирии мирным соглашением; из-за противодействия США и южнокорейского режима эта резолюция остается невыполненной.

КОРЕЙСКАЯ НАРОДНО-ДЕМОКРАТИЧЕСКАЯ РЕСПУБЛИКА

Общие сведения. КНДР — государство в сев. части К. Площадь — 121,2 тыс. км². Население — ок. 20 млн. чел. (1984 г.). Офиц. язык — корейский. Столица — Пхеньян (ок. 2 млн. жит., 1984 г.).

Государственный строй. КНДР — социалистич. государство. Высший орган власти и единственный законодат. орган — однопалатное ВНС (избирается населением на 4 года); между сессиями действует Постоянный совет ВНС, пред. — Ян Хен Себ. Президент КНДР — Ким Ир Сен. Президент возглавляет высший руководящий орган гос. власти — Центральный народный к-т (ЦНК), избираемый ВНС. ЦНК образует Адм. совет (правительство). Премьер Адм. совета — Ли Гын Мо (с декабря 1986 г.; до него — Кан Сен Сан). Зам. премьера Адм. совета и мин. ин. дел — Ким Ён Нам.

Политические партии, профсоюзы и др. общественные организации. Трудовая партия К. (ТПК; до 1946 г. — Коммунистическая партия К.). Обр. в 1945 г. 3,2 млн. чл. и кандидатов. Ген. секретарь — Ким Ир Сен. Социал-Демократическая партия (до 1981 г. — демократич. партия). Обр. в 1945 г. Партия Чхондогё — Чхонудан (Партия молодых друзей религии небесного пути). Обр. в 1946 г. Пред. ЦК — Тен Син Хёк.

Объединенные профсоюзы К. Обр. в 1945 г. 1,6 млн. чл. Пред. ЦК — Ким Бон Дю. Входят в ВФП. Союз трудящихся сельского хозяйства К. Обр. в 1965 г. на базе Крестьянского союза (обр. в 1945 г.). Ок. 2 млн. чл. Пред. ЦК — Пак Су Дон.

Союз социалистической трудовой молодежи К. Обр. в 1946 г. Св. 4 млн. чл. Пред. ЦК — Цой Рён Хэ. Входит в ВФДМ. Союз демократических женщин К. Обр. в 1945 г. Св. 2,7 млн. чл. Пред. ЦК — Ким Сен Ай. Входит в МДФЖ. Общество корейско-советской дружбы. Обр. в 1945 г. Пред. Центр. правления — Ким Ён Чхэ. Всекорейский национальный комитет защиты мира. Обр. в 1949 г. Пред. — Тен Ду Хван. Комитет мирного объединения К. Обр. в 1961 г. Пред. — Хо Дам.

71 политич. партия и общественная организация входят в Единый демократический отечественный фронт (ЕДОФ). Обр. в 1949 г. Руководящая партия ЕДОФ — ТПК.

Экономическое положение. В 1986 г. завершился двухлетний период «нормализации экономики» и подготовки к выполнению третьего семилетнего плана развития народного хозяйства (предыдущая семилетка завершена в 1984 г.). Основное внимание было обращено на развитие сырьевых и топливно-энергетич. отраслей пром-сти, на капитальное стр-во, вносились коррективы в управление хозяйственным механизмом. В результате стихийных бедствий (сильных тайфунов) сократилось производство электроэнергии, добыча угля, железной руды.

Выпуск продукции пром-сти в 1986 г. уменьшился примерно на 5%. Было добыто и произведено (млн. т; в скобках — в 1985 г., уточн. данные) угля — 51,0 (54,0), железной руды — 12,0 (13,0), стали — 3,5 (3,8), цемента — 7,6 (7,4), минер. удобрений — 4,0 (4,1); (тыс. т) цветных металлов — 297 (298,5); (тыс.) тракторов — 24,0 (26,0); тканей — 535 млн. м (530); электроэнергии — 31,0 млрд. кВт·ч (34,0). В 1986 г. сданы в эксплуатацию три пром. объекта из числа строящихся при технич. содействии СССР — Чхонджинская ТЭЦ мощностью 150 тыс. кВт, з-д по производству микродвигателей и подшипниковый з-д.

Крайне неблагоприятные погодные условия вызвали сокращение примерно на 8% по сравнению с 1985 г. производства продукции с. х-ва. В 1986 г. сбор зерновых составил ок. 7 млн. т, урожай др. культур остался на прежнем уровне; добыча морепродуктов — 1,9 млн. т (в 1985 г. — 2,0).

Длина жел. дорог (тыс. км, 1983 г.) — св. 6, в т. ч. электрифицир. — 4,7; автодорог — св. 21.

В 1986 г. внешнеторг. оборот КНДР (млрд. руб.) — 2,8 (2,75 — в 1985 г.), в т. ч. экспорт — 1,25, импорт — 1,55. Гл. контрагенты — СССР и КНР. Объем советско-корейского товарооборота (млн. руб.) — 1207,9 (в 1985 г. — 1059,2).

Денежная единица — вона.

Важнейшие события и внешняя политика в 1986 г. В течение года состоялось два пленума ЦК ТПК (февраль, декабрь), на которых рассматривались экономич. и кадровые вопросы. В декабре прошли выборы в ВНС и 1-я сессия ВНС 8-го созыва, на которой президентом был переизбран Ким Ир Сен. Крупными политич. событиями явились празднование 25-летия Договора о дружбе и сотрудничестве и взаимной помощи с СССР (6 июля) и празднование 25-летия Договора о дружбе, сотрудничестве и взаимной помощи с КНР (11 июля), в которых принимали участие соответственно советская партийно-правительственная делегация во главе с канд. в члены Политбюро ЦК КПСС, первым секретарем Ленингр. обкома КПСС Ю. Ф. Соловьевым и китайская делегация во главе с членом Политбюро и Секретариата ЦК КПК, зам. премьера Госсовета КНР Тянь Цзиюнем.

Военно-политич. обстановка на Корейском п-ове оставалась напряженной. Она обострилась во время проведения очередных крупномасштабных американо-южнокорейских маневров (февраль — апрель). КНДР вынуждена была прервать развивавшиеся в 1985 г. контакты с Югом. В течение года в Пхеньяне выдвинут ряд предложений, направленных на смягчение напряженности в К.: о прекращении в К. крупных военных маневров, об организации встречи военных руководителей КНДР, Юж. К. и США, о превращении Корейского п-ова в безъядерную, мирную зону, о военно-политич. переговорах Севера и Юга на высоком уровне.

Активно развивались отношения КНДР с социалистич. странами. В октябре состоялся дружественный визит в СССР Ким Ир Сена. В работе 27-го съезда КПСС принимала участие делегация ТПК во главе с Кан Сен Саном (февраль — март). В марте — апреле СССР посетила делегация ВНС КНДР во главе с Ян Хен Себом. В КНДР побывал Э. А. Шеварднадзе (январь). Подписан Договор о разграничении экономич. зоны и континентального шельфа между СССР и КНДР (январь).

КНДР посетили пред. Президиума СФРЮ Р. Влайкович (март), Первый секретарь ЦК КП Кубы, пред. Гос. совета и Совета Министров Кубы Ф. Кастро (март), Первый секретарь ЦК ПОРП, пред. Гос. совета ПНР В. Ярузельский (сентябрь), Ген. секретарь ЦК СЕПГ, пред. Гос. совета ГДР Э. Хонеккер (октябрь), Пред. КНР Ли Сяньнянь (октябрь), Ген. секретарь ЦК МНРП, пред. Президиума Верх. Народного Хурала МНР Ж. Батмунх (ноябрь; подписан Договор о дружбе и сотрудничестве между МНР и КНДР). Делегации ТПК присутствовали на 3-м съезде Компартии Кубы, 17-м съезде КПЧ, 13-м съезде БКП, 11-м съезде СЕПГ, 10-м съезде ПОРП, 13-м съезде СКЮ. Ким Ён Нам посетил СРР (июль).

В 1986 г. состоялось 7 визитов в КНДР на высшем уровне и более 30 визитов высокого уровня из развивающихся стран, корейские делегации высокого уровня выезжали в 15 развивающихся стран. Ким Ён Нам выезжал в Индонезию, Ливию, Алжир, Мали, Нигерию, Сенегал (март), Индию (апрель), Зимбабве (июль).

Отношения с большинством развитых капиталистич. стран ограничивались сферой торговли.

Установлены дип. отношения с Республикой Тринидад и Тобаго (январь).

ЮЖНАЯ КОРЕЯ

Общие сведения. Юж. К. расположена в юж. части Корейского п-ова. Площадь — 98,5 тыс. км². Население —

41,8 млн. чел. (1987 г.). Господствующие религии — буддизм, католицизм, конфуцианство. Столица — Сеул (9,6 млн. жит., 1985 г.).

Экономическое положение. Производство ВНП увеличилось на 12,5% (в 1985 г.— на 5,1%), составив 95,1 млрд. долл. Оптовые цены за год снизились на 1%, розничные цены выросли на 3,7%. Уровень безработицы снизился до 3,8% самодеят. населения (в 1985 г.— 4,0%).

В 1986 г. (в скобках — в 1985 г.) темпы роста отраслей пром-сти — 16,5% (3,5%), инфраструктуры — 10,4% (6,1%); рост с.-х. производства несколько замедлился, составив 3,8% (5,9%); риса собрано 5,6 млн. т.

В 1986 г. длина (тыс. км) жел. дорог — 6,28, в т. ч. электрифицир. — св. 1; автодорог — 52,3.

В 1986 г. (млрд. долл.; в скобках — в 1985 г.) экспорт — 36,4 (30,2), импорт — 31,1 (31,0). Гл. контрагенты: США, Япония, страны ЕЭС и АСЕАН.

На конец 1986 г. внешняя задолженность составила 44,5 млрд. долл.

Денежная единица — вона.

Важнейшие события 1986 г. Наблюдалось дальнейшее обострение внутриполитич. обстановки. Усилилось противоборство между правящим режимом и оппозицией по вопросу о пересмотре конституции и действующей системы избрания президента. Главная оппозиц. сила — Демократич. партия Новой Кореи (ДПНК) возглавила кампанию за введение системы прямых президентских выборов. Вместе с Советом по содействию демократии ДПНК развернула движение за проведение референдума по этому вопросу.

Наиболее радикально настроенной частью населения оставалось студенчество, политич. активность которого заметно возросла. Подавляющее большинство студенч. организаций, как и ранее, выступало за проведение демократич. реформ буржуазного характера. Вместе с тем было официально объявлено о появлении кружков по изучению и распространению марксистско-ленинской идеологии, участились попытки студенч. активистов создать политич. организации среди рабочего класса, который пока еще не играет активной роли в политич. жизни Юж. К.

Правящий режим чаще, чем в предыдущие годы, прибегал к насильственному подавлению выступлений оппозиции. Полиция силой разгоняла участников антиправительств. выступлений, совершала налеты на штаб-квартиры оппозиц. партий, производила аресты среди руководства студенч. организаций, накладывала запреты на их деятельность. В 1986 г. за антиправительств. выступления было арестовано св. 3500 чел. (в 1985 г.— 900 чел.).

Резкое обострение внутриполитич. обстановки в Юж. К. подтолкнуло американскую администрацию, ранее опиравшуюся только на правящий режим, установить связи с оппозиц. силами, искать возможные пути воздействия на все партии и группировки, принимающие участие в политич. борьбе.

Внешняя политика в 1986 г. Наряду с укреплением традиционных связей с главными партнерами (США, Японией), наблюдалась также активизация отношений с неприсоединившимися странами. США продолжали наращивать боевую мощь своих вооруж. сил в Юж. К.; в ноябре было принято решение о размещении там оперативно-тактич. ракет «Лэнс», способных нести ядерные заряды.

Юж. К. посетили мин. обороны США К. Уайнбергер (апрель), гос. секретарь США Дж. Шульц (май). Состоялись офиц. визиты премьер-министров Великобритании М. Тэтчер (май), Канады М. Б. Малруни (май), Японии Я. Накасонэ (сентябрь), Турции Т. Озала (ноябрь). В течение года в Сеул приезжали министры ин. дел Боливии, Брунея, Джибути, Индонезии, Либерии, Малави, Папуа—Новой Гвинеи, Сьерра-Леоне, Филиппин.

Чон Ду Хван нанес офиц. визиты в Великобританию, ФРГ, Францию, Бельгию (апрель), премьер-министр Ро Син Ён выезжал с офиц. визитами в Индию, Австралию, Новую Зеландию, Фиджи (март). *Л. Ефимов.*

КО́СТА-РИ́КА

(Республика Коста-Рика)

Общие сведения. К.-Р.— государство в Центр. Америке. Площадь — 50,7 тыс. км². Население — 2,65 тыс. чел. (перепись 1 июня 1985 г.), в т. ч. креолы — 80%, метисы — 10%. Господств. религия — католицизм. Офиц. язык — испанский. Столица — Сан-Хосé (св. 500 тыс. жит., включая пригороды).

Государственный строй. Глава государства и правительства — президент, избираемый на 4 года; с мая 1986 г. — О. Ариас Санчес, до этого — Л. А. Монхе Альварес. Высший законодат. орган — Законодат. ассамблея (57 деп., избираемых на 4 года). Мин. ин. дел — Р. Мадригаль Ньето (с мая 1986 г., до этого — К. Х. Гутьеррес).

Политические партии и профсоюзы. Партия Национальное освобождение (ПНО). Осн. в 1945 г. Входит в Социнтерн. Ген. секретарь — Р. Арайа Монхе. Партия Социал-христианское единство. Осн. в 1986 г. Пред.— К. Таттембач Иглесиас. Партия Национальный союз (ПНС). Осн. в 1947 г. Выражает интересы крупной буржуазии. Пред.— Ольга Марта Улате Рохас. Партия Демократическое обновление (ПДО). Осн. в 1974 г. Пред.— Р. Карасо Одио. Христианско-демократическая партия (ХДП). Осн. в 1963 г. Ген. секретарь — Х. Поведа. Кальдеронистская республиканская партия (КРП). Осн. в 1976 г. Пред.— А. Кубильо Агилар. Костариканская социалистическая партия (КСП). Осн. в 1973 г. Пред.— А. Монтеро Мехиа.

Партия Народный авангард К.-Р. (ПНАКР). Партия коммунистов К.-Р. Осн. в 1931 г. Ген. секретарь ЦК — У. Варгас Карбонель.

Унитарная конфедерация трудящихся К.-Р. (УКТКР). Осн. в 1980 г. Насчитывает ок. 55 тыс. чл. Ген. секретарь — Р. Уренья. Костариканская конфедерация трудящихся-демократов (ККТД). Осн. в 1945 г. Ок. 50 тыс. чл. Ген. секретарь — М. Кальдерон Санди.

Экономическое положение. В 1985 г., по предварит. данным, ВВП увеличился на 0,9% (в 1984 г.— на 7,9%, уточн. данные) и составил 4310 млн. долл. (в ценах 1984 г.). Структура ВВП в 1985 г. (в % к итогу, на базе цен 1984 г.): с. х-во (включая рыболовство и лесозаготовки) — 19,6, пром-сть — 22, стр-во — 4,6, транспорт и связь — 7,1, электроэнергетика, газо- и водоснабжение — 3,3. Доля валовых инвестиций в ВВП — 22,5%.

В 1985 г., по офиц. оценке, уровень безработицы (без скрытой) составил 5,7% трудоспособного населения.

В с. х-ве занята 1/4 часть экономически активного населения. Индекс произ-ва с.-х. продукции (1979—81 гг. = 100) в 1985 г. — 103 (в 1984 г.— 112). По предварит. данным и оценкам ФАО, сбор в 1985 г. (тыс. т, в скобках — уточн. данные за 1984 г.) кофе — 121 (151), бананов — 1100 (1161), риса (необрушенного) — 219 (223), кукурузы — 107 (103), сорго — 51 (37), фасоли — 25 (23), сах. тростника (млн. т)— 2,8 (2,9). Поголовье (тыс., оценка на 1985 г.) кр. рог. скота — 2553, свиней — 220; произ-во (тыс. т) говядины и телятины — 62, свинины — 8, молока — 371, сахара — 234.

Произ-во (тыс. т) цемента — 475 (1985 г.), мазута — 183, диз. топлива — 104, бензина — 73 (1984 г.). Выработка электроэнергии — 2,8 млрд. кВт·ч (1985 г.).

Длина ж. д.— 1,3 тыс. км, автодорог — 28,9 тыс. км, в т. ч. ок. 2,9 тыс. км — с твердым покрытием.

В 1985 г. (млн. долл., в скобках — уточн. данные за 1984 г.) экспорт — 930 (976), в т. ч. (в %) кофе — 32, бананов — 22, мяса — 6, сахара — 1; импорт — 1109 (1094). Доля осн. торг. партнеров (в %, 1984 г.) в экспорте: США — 42, Гватемалы — 9, ФРГ — 7, Сальвадора — 4; в импорте: США — 38, Мексики — 8, Японии — 7, Венесуэлы — 6, Гватемалы — 6, ФРГ — 5.

Дефицит бюджета гос. сектора в 1985 г.— 7,5% ВВП. Дефицит платежного баланса по текущим операциям в 1985 г.— 327 млн. долл. На конец 1986 г. внеш. долг по использованным займам, включая частный, оценивался в 4000 млн. долл. Резервы иностр. валюты на конец 1986 г.— 523 млн. долл.

Денежная единица — колон. 58,3 колона = 1 долл. США (ноябрь 1986 г.).

Важнейшие события и внешняя политика в 1986 г. В стране сохранялось тяжелое экономич. положение: продолжала возрастать стоимость жизни, углубились инф-

ляционные процессы. Не прекращались классовые конфликты. В феврале состоялись всеобщие выборы, на к-рых президентом страны был избран кандидат ПНО О. Ариас Санчес (вступил в должность в мае 1986 г.). В Законодат. ассамблее ПНО получила 29 мест, Социал-христианское единство — 25 мест, 2 блока левых партий — 2 места, 1 место получила независимая крест. организация.

Во внеш. политике сохранялся курс на развитие связей со странами амер. континента. О. Ариас Санчес выезжал в Колумбию (март, август), Венесуэлу, Бразилию, Уругвай, Аргентину, Перу, Гватемалу (апрель—май, декабрь), США (сентябрь, декабрь). К.-Р. посетили президенты Уругвая Х. М. Сангинетти, Перу А. Гарсия Перес, Аргентины Р. Альфонсин, Колумбии Б. Бетанкур Куартас, Панамы Э. А. Дельвалье, Гватемалы М. В. Сересо Аревало, Сальвадора Х. Н. Дуарте, Гондураса Х. С. Аскона Ойо, Доминиканской республики С. Хорхе Бланко, Эквадора Л. Фебрес Кордеро (май), министры ин. дел Испании Ф. Фернандес Ордоньес (январь), Венесуэлы С. Альберто Консальви (май), Сальвадора Р. А. Кастильо Кларамонт (июнь) и др. В апреле Египет разорвал дип. отношения с К.-Р. в знак протеста против перевода костариканского посольства из Тель-Авива в Иерусалим. В июле К.-Р. разорвала дип. отношения с ЮАР. В сентябре К.-Р. и Марокко восстановили дип. отношения.

В мае К.-Р. посетила делегация СССР во главе с зам. Пред. Президиума Верховного Совета СССР А. Ф. Рюйтелем (делегация приняла участие в мероприятиях, связанных со вступлением О. Ариаса Санчеса на пост президента).

Э. Белый (политика), А. Валуев (экономика).

КОТ-Д'ИВУА́Р*

(Республика Кот-д'Ивуар)

Общие сведения. Кот-д'Ивуар — государство в Зап. Африке. Площадь — 322,5 тыс. км². Население — 9,5 млн. чел. (1985 г., оценка); бауле, аньи, бете, сенуфо, мандинго, куланго и др.; в Кот-д'Ивуар — ок. 2 млн. иностранцев (гл. обр. из Буркина-Фасо, Мали и Ганы). Ок. 65% верующих придерживаются местных традиц. верований, св. 20% — мусульмане, 14% — христиане. Офиц. язык — французский. Столица — Ямусу́кро (ок. 120 тыс. жит.).

Государственный строй. Глава государства и правительства — президент, избираемый населением на 5 лет; с 1960 г. — Ф. Уфуэ-Буаньи. Высший законодат. орган — однопалатное Нац. собрание (НС; 175 депутатов, избираемых населением на 5 лет). Мин. ин. дел — С. Аке.

Политические партии и профсоюзы. Правящая Демократическая партия Кот-д'Ивуар (ДПКИ) — единственная в стране. Обр. в 1946 г. Почетный пред.— Ф. Уфуэ-Буаньи.

Всеобщий союз трудящихся Кот-д'Ивуар. Обр. в 1962 г. Ген. секретарь — А. Ниамкей.

Экономическое положение. В 1986 г. оно несколько улучшилось. По предварит. данным, ВВП возрос на 4,6%. По просьбе правительства Кот-д'Ивуар были получены новые отсрочки от банков ряда стран Запада на погашение внешнего гос. долга.

Сельскохозяйство. В 1985/86 финанс. г. сбор (предварит. данные, тыс. т; в скобках — в 1984/85 финанс. г., уточн. данные) экспортных культур: какао — 540 (552), кофе — 285 (302), хлопка-сырца — 205 (212), гевеи — 47 (41), плодов масличной пальмы (в 1984/85 финанс. г.) — 1200. В 1985 г. экспорт (в скобках — в 1984 г.) бананов — 111,5 (99,6), ананасов — 175,1 (136,5). В 1985 г. (уточн. данные, млн. т; в скобках — в 1984 г.) сбор продовольств. культур: ямса — 2,6 (2,5), маниока — 1,52 (1,25), бананов — 1,3 (1,0), риса — 0,57 (0,36), кукурузы — 0,57 (0,42), проса и сорго — 0,07 (0,06). В 1985 г. (млн.; в скобках — в 1984 г.) поголовье кр. и мелкого рог. скота — 2,5 (2,6), свиней — 0,37 (0,31). Лесозаготовки в 1985 г. (предварит. данные) — ок. 3 млн. м³.

Промышленность. В 1986 г. наметилось общее улучшение состояния пром-сти. Правительство принимало меры, направленные на поощрение предприятий, работающих на местном сырье, а также удовлетворяющих потребности внутреннего рынка и обеспечивающих экспорт. Продолжалось стимулирование частных капиталовложений в пром-сть. В 1985 г. добыча нефти — 1,3 млн. т; выработка электроэнергии — 2 млрд. кВт·ч.

Транспорт. Длина жел. дорог — 665 км; автодорог (тыс. км) — ок. 45, в т. ч. с твердым покрытием — ок. 7; автопарк в 1984 г. — 246 тыс. машин. В 1985 г. грузооборот морских портов (млн. т): Абиджан — 9,2, Сан-Педро — 1,15.

Внешняя торговля. В 1985 г. (млрд. афр. фр.; в скобках — в 1984 г.) экспорт — 1318,1 (1184,3), импорт — 773 (658,6). Экспортировались (в %) какао (37), кофе (22,6), нефть и нефтепродукты (9,4), лес и пиломатериалы (8,1), а также ананасы, бананы, пальмовое масло, хлопок-волокно, каучук и др.; импортировались нефть (21,3), продовольствие (17), пром. оборудование (11,7), средства транспорта (9,5) и др. Гл. контрагенты: Франция, Нидерланды, США, Нигерия и др.

Финансы. Текущий бюджет на 1986 г. (млрд. афр. фр.; в скобках — в 1985 г., скорректированный) утвержден в сумме 549,4 (519,9), бюджет капиталовложений — 153,9 (101,8); в 1986 г. внешний гос. долг — ок. 8,5 млрд. долл. В 1986 г. заключены соглашения о получении займов и субсидий (млрд. афр. фр.) с Францией (св. 20), ФРГ (7,3), Великобританией (2,8), Японией (1,4) и др. МВФ предоставил Кот-д'Ивуар новый кредит в сумме 117 млн. долл., МБРР — в сумме 250 млн. долл.

Важнейшие события и внешняя политика в 1986 г. В январе НС приняло на чрезвычайном заседании поправку к конституции, в соответствии с которой функции президента республики в случае его смерти или абсолютной невозможности им исполнять свои обязанности (что констатируется Верховным судом и подтверждается правительством) осуществляет пред. НС до проведения новых президентских выборов. С февраля отменен запрет на повышение зарплаты гос. служащим (введен в 1982 г.). В апреле правительство приняло постановление об увольнении на пенсию гос. служащих, а также преподавателей вузов и средних учебных заведений по достижении ими 60 лет.

Ф. Уфуэ-Буаньи выезжал во Францию (февраль), Буркина-Фасо (июль), Того (ноябрь, для участия в 13-й франко-африканской встрече на высшем уровне); С. Аке — в Эфиопию (июль, для участия в 22-й сессии Ассамблеи ОАЕ), США (сентябрь — октябрь). В Кот-д'Ивуар приезжали президенты и главы государств Мавритании М. ульд Сиди Ахмед Тайя (январь), Сенегала А. Диуф (апрель), премьер-министр Франции Ж. Ширак (апрель) и др.

В феврале установлены дип. отношения с Кубой, а также восстановлены дип. отношения с СССР.

З. Токарева.

* До начала 1986 г. — Берег Слоновой Кости.

КУ́БА

(Республика Куба)

Общие сведения. К.— государство в Вест-Индии. Расположено на о-вах Куба, Хувентуд и ок. 1600 небольших островках и рифах. Площадь — 110,9 тыс. км². Население — 10,1 млн. чел. (оценка на декабрь 1985 г.). Большинство верующих — католики. Офиц. язык — испанский. Столица — Гава́на (2014 тыс. жит., оценка на декабрь 1985 г.).

Государственный строй. К.— социалистич. государство. Высший орган гос. власти — однопалатная Нац. ассамблея нар. власти (НА; 510 деп.), избираемая на 5 лет. В период между сессиями НА ее функции выполняет Гос. совет (ГС), избираемый НА. Пред. ГС — глава государства и правительства (пред. Совета Министров) — Ф. Кастро Рус. Мин. ин. дел.— И. Мальмиерка Пеоли.

Политические партии, профсоюзы и другие общественные организации. Коммунистическая партия К. (КПК). Сформировалась в период 1961—65 гг. на основе

слияния «Движения 26 июля», Народно-социалистической (коммунистической) партии и «Революционного директората 13 марта». Насчитывает 524 тыс. чл. и кандидатов в чл. (февраль 1986 г.). Первый секретарь ЦК — Ф. Кастро Рус. Профцентр трудящихся К. (ПТК). Осн. в 1939 г. 3 млн. чл. (февраль 1986 г.). Ген. секретарь Нац. исполкома — Р. Вейга Менендес. Союз молодых коммунистов К. (СМК). Осн. в 1962 г. Объединяет 600 тыс. чл. и кандидатов в чл. Первый секретарь Нац. к-та — Р. Робайна Гонсалес. Комитеты защиты революции (КЗР). Осн. в 1960 г. Самая массовая обществ. организация. Объединяет 6,7 млн. чел. Пред. Нац. руководства — А. Акоста Кордеро. Федерация кубинских женщин (ФКЖ). Осн. в 1960 г. Объединяет 3,1 млн. чел. Пред.— Вильма Эспин Гильойс. Национальная ассоциация мелких землевладельцев (НАМЗ). Осн. в 1961 г. 200 тыс. чл. Пред.— Х. Рамирес Крус.

Экономическое положение. В 1986 г. валовой обществ. продукт увеличился на 1,5—2% (оценка). В сафру 1985/86 г. действовало 154 сах. з-да; уровень механизации уборки сах. тростника составил 64%. На плантациях было занято 75 тыс. рубщиков (в 1984/85 г.— 72 тыс.). В 1985/86 г. срублено и переработано 70 млн. т сах. тростника и получено 7,2 млн. т сахара-сырца. Сбор (тыс. т, гос. сектор, 1986 г.) риса — 485,9, овощей и корнеклубнеплодов — 687,1; заготовки цитрусовых — 926,3, яиц — св. 2,518 млрд. шт.; улов рыбы и морепродуктов — 245 тыс. т. На 31 декабря 1985 г. в стране насчитывалось 1378 с.-х. производств. кооперативов, объединяющих 70,8 тыс. крестьян и располагающих 1072 тыс. га земель, что составляет 61,3% всех негос. с.-х. угодий. В 1986 г. площадь орошаемых земель — ок. 1 млн. га; емкость водохранилищ — 7 млрд. м³.

В 1986 г. было завершено стр-во ряда пром. объектов, в т. ч. сах. з-да, литейного з-да по произ-ву изделий из серого и ковкого чугуна, предприятия по произ-ву зап. частей к оборудованию сах. пром-сти, з-да металлоизделий, ф-ки электродов, ф-ки по произ-ву прохладит. напитков и др.; вступили в строй 120 новых электроподстанций.

В 1986 г. произ-во (тыс. т) стали — 411,5, проката — 312, никелевых концентратов (в пересчете на металл) — 35,1, цемента — 3305,2, химич. удобрений — 1450,3, нефти — 938; выпущено (тыс.) тростниковоуборочных комбайнов — 613, бытовых электрохолодильников — 16,7, телевизоров — 102,1, радиоприемников — 236,9. В 1986 г. предприятия, находящиеся в ведении мин-ва пищ. пром-сти, произвели продукции на 23 млн. песо больше, чем в 1985 г.; произведено (тыс. т) свинины (живой вес) — 93,8, мяса консервированного — 66, молока— 774,1, масла сливочного — 10,8, мяса птицы — 64,2, алкогольных напитков — 579,8 тыс. гл. Установленные мощности электростанций — 2976 тыс. кВт, выработка электроэнергии — св. 11,6 млрд. кВт·ч. Завершено стр-во 2,8 тыс. км ЛЭП.

В 1985 г. длина жел. дорог — 12,9 тыс. км, из них 8 тыс. км находятся в ведении мин-ва сах. пром-сти. Длина автодорог— 12,1 тыс. км. На конец 1986 г. общий тоннаж мор. торг. флота (112 судов) составил 1,27 млн. т дедвейт. В 1986 г. суда под кубинским флагом перевезли 10,5 млн. т грузов. Грузооборот портов страны — 36,5 млн. т (уточн. данные).

В 1985 г. внешнеторг. оборот (млн. песо, предварит. данные) — 13 966,2, в т. ч. экспорт — 5983, импорт — 7983,2. Доля во внеш. торговле (%) социалистич. стран — 86,2 (в т. ч. стран — членов СЭВ — 83), промышленно развитых капиталистич. и развивающихся стран — 13,8. Товарооборот с СССР в 1986 г. составил 7602,5 млн. руб. (8017,5 млн. руб. в 1985 г.). К. посетили 240 тыс. иностр. туристов, доходы от туризма составили 87,3 млн. долл. (1985 г.). Денежная единица — кубинское песо.

Важнейшие события 1986 г. Внутриполитич. жизнь в стране проходила под знаком подготовки и проведения 3-го съезда КПК. В феврале прошел 14-й (внеочередной) пленум ЦК КПК, на к-ром были рассмотрены вопросы, связанные с подготовкой съезда партии. 3-й съезд КПК был проведен в 2 этапа: в феврале и ноябре — декабре. Съезд продемонстрировал единство и сплоченность рядов Компартии К., ее тесные связи с массами, верность идеям марксизма-ленинизма, принципам пролетарского, социалистич. интернационализма. Съезд единогласно утвердил изменения в Уставе партии, рассмотрел и одобрил проект Программы партии, к-рый был вынесен на всенародное обсуждение в течение года. Съезд утвердил Основные направления социально-экономич. развития К. на 1986—90 гг., принял резолюции «О совершенствовании системы управления и планирования экономики», «О совершенствовании политико-административного деления страны» и др. документы.

Форум коммунистов К. приветствовал усилия Советского Союза, нацеленные на сохранение и упрочение мира, полностью одобрил Заявление М. С. Горбачева от 15 января, содержащее конкретную программу ликвидации ядерного и химич. оружия до конца нынешнего столетия.

На съезде избраны руководящие органы партии. На первом заседании ЦК Первым секретарем ЦК КПК вновь избран Ф. Кастро.

В ходе всенар. обсуждения проекта Программы партии в стране по призыву КПК развернулся процесс исправления ошибок и ликвидации негативных явлений, проявившихся в последние годы в экономике и нек-рых областях обществ. жизни страны.

В июне прошел 2-й пленум ЦК КПК, к-рый рассмотрел итоги социально-экономич. развития страны в 1985 г. и в первые месяцы 1986 г. На пленуме были обсуждены результаты пленумов провинциальных и муниципальных организаций КПК, собраний первичных партийных организаций, проведенных накануне с целью анализа недостатков в управлении экономикой и поиска путей их устранения.

В течение года Нац. ассамблея нар. власти приняла законы о гос. плане социально-экономич. развития страны и гос. бюджете на 1987 г., одобрила отчеты Гос. совета, Совета Министров, министерства базовой промышленности, Ген. прокуратуры, Верховного нар. суда К. и др. Были разработаны конкретные меры по усилению режима экономии.

В сентябре проведен 3-й съезд КЗР, работа к-рого прошла под знаком активизации борьбы за исправление ошибок и ликвидации негативных явлений в экономич. и обществ. жизни страны. Состоялась 2-я нац. встреча представителей с.-х. кооперативов (май).

Важным событием политич. жизни К. явилось проведение в октябре — ноябре выборов в местные органы власти и в Нац. ассамблею нар. власти. На учредит. сессии Нац. ассамблеи нар. власти К. третьего созыва в декабре были сформированы новые исполнит. и законодат. органы власти К. Пред. Гос. совета вновь избран Ф. Кастро. Пред. Нац. ассамблеи нар. власти вновь избран Ф. Браво.

На состоявшемся в том же месяце заключит. заседании 3-го съезда КПК была утверждена 1-я Программа КПК, приняты предложения по частичному изменению Осн. направлений социально-экономич. развития К. на 1986—90 гг.В декабре 3-й пленум ЦК КПК проанализировал итоги развития нац. экономики в 1986 г. и ее перспективы на 1987 г.

Внешняя политика в 1986 г. Внешнеполитич. курс страны был направлен на содействие делу социализма, прогресса и мира. К. активно выступала в ООН и др. междунар. организациях в поддержку мирных инициатив и предложений СССР, вела последовательную борьбу за ликвидацию очагов напряженности, представляющих угрозу миру и междунар. безопасности. К. продолжала играть активную роль в Движении неприсоединения, выступая за сохранение и упрочение его антиимпериалистич. направленности.

Продолжалось активное сотрудничество К. с Советским Союзом. В марте состоялись встречи М. С. Горбачева с Ф. Кастро, прибывшим в СССР для участия в работе 27-го съезда КПСС. В ноябре Ф. Кастро приезжал в СССР для участия в рабочей встрече руководителей братских партий стран — членов СЭВ. В феврале для участия в работе 3-го съезда КПК на К. выезжала делегация КПСС во главе с Е. К. Лигачевым. В сентябре в Нью-Йорке в период работы 41-й сессии ГА ООН состоялась беседа Э. А. Шеварднадзе с И. Мальмиеркой. В октябре Э. А. Шеварднадзе посетил К. с кратким рабочим визитом. В апреле в Гаване состоялось 16-е заседание межправительств. советско-кубинской комиссии по экономич. и научно-технич. сотрудничеству. Были подписаны протокол о координации гос. планов СССР и К. на 1986—90 гг., соглашение о товарообороте и платежах между СССР и К. на этот же период и соглашение об экономич. и научно-технич. сотрудничестве на 1986—90 гг. В ноябре состоялась 3-я сессия межправительств. советско-кубинской комиссии по культурному сотрудничеству.

Развивались многоплановые отношения К. с др. социалистич. странами. Ф. Кастро выезжал с офиц. дружеств. визитом в КНДР (март), СФРЮ (сентябрь). Кубинские партийные делегации приняли участие в работе 17-го съезда КПЧ (март), 13-го съезда БКП (апрель), 11-го съезда СЕПГ (апрель), 19-го съезда МНРП (май), 13-го съезда СКЮ (июнь), 10-го съезда ПОРП (июль), 4-го съезда НРПЛ

(ноябрь), 6-го съезда КПВ (декабрь). К. посетили мин. ин. дел ВНР П. Варкони (март), союзный секретарь (мин.) СФРЮ по ин. делам Р. Диздаревич, мин. ин. дел ПНР М. Ожеховский (май).

Большое внимание уделялось отношениям с Анголой, Эфиопией, Мозамбиком и др. странами Африки. В сентябре Ф. Кастро принял участие в 8-й Конференции глав государств и правительств неприсоединившихся стран в Хараре (Зимбабве). В том же месяце он выезжал в Анголу и Алжир. И. Мальмиерка выезжал в Лесото (январь). К. посетили глава государства и пред. Нац. совета революции Буркина-Фасо Т. Санкара и мин. ин. дел Буркина-Фасо Б. Л. Гиссу (ноябрь). Подписаны соглашения с Замбией об экономич. и научно-технич. сотрудничестве на 1986—87 гг. (июнь), с Танзанией — программа о научно-технич. сотрудничестве на 1986—87 гг. (август). Установлены дип. отношения с Кот-д'Ивуар (февраль).

К. проводила линию на развитие связей со странами Лат. Америки. К. последовательно выступала за политич. решение кризисной ситуации в Центр. Америке на основе справедливых договоренностей, продолжала оказывать солидарную поддержку Никарагуа перед лицом агрессивных устремлений США. Зам. Пред. Гос. совета и Совета Министров Кубы К. Р. Родригес выезжал в Перу и Уругвай (май), И. Мальмиерка — на Багамские Острова (март). К. посетили президент Аргентины Р. Альфонсин (октябрь), пред. Совета Министров Перу Л. Альва Кастро (январь, май, декабрь); министры ин. дел Гайаны Р. Джэксон (март), Боливии Г. Бедрегаль Гутьеррес (октябрь; подписаны межправительств. соглашения о пром., экономич. и научно-технич. сотрудничестве и о сотрудничестве в области культуры и образования). Восстановлены дип. отношения с Бразилией (июнь, прерваны в 1964 г.).

Отношения с развитыми капиталистич. странами осуществлялись, как и прежде, гл. образом по линии торгово-экономич. связей, к-рые затруднялись враждебными происками в отношении К. со стороны США. К. посетили делегация Дании во главе с пред. фолькетинга С. Якобсеном (апрель), пред. пр-ва Испании Ф. Гонсалес Маркес (ноябрь) и др.

Напряженными оставались отношения К. с США, к-рые продолжали вести линию на подрыв междунар. авторитета К., ее экономич. и дип. изоляцию. В августе по указанию президента США Р. Рейгана были предприняты новые меры по ужесточению экономич. эмбарго против К. Продолжались провокац. полеты самолетов-шпионов США над территорией К.

В. Бородаев (политика), К. Лейно (экономика).

КУВЕ́ЙТ

(Государство Кувейт)

Общие сведения. К. — государство на С.-З. побережья Персидского залива. Площадь — 17,8 тыс. км². Население — 1,7 млн. чел. (1986 г., оценка), в т. ч. ок. 40% — коренное (арабы), остальные — выходцы из др. арабских стран, Ирана, Пакистана, Индии. Гос. религия — ислам. Офиц. язык — арабский. Столица — Эль-Кувейт (1,5 млн. жит., с пригородами).

Государственный строй. К. — конституц. монархия. Глава государства — эмир; с декабря 1977 г. — Джабер аль-Ахмед аль-Джабер ас-Сабах, он же верховный главнокомандующий вооруж. силами. Законодат. власть — у эмира и однопалатного Нац. собрания (НС, 50 депутатов, избираемых населением на 4 года). Исполнит. власть принадлежит эмиру и правительству. Премьер-министр — С. А. ас-Салем ас-Сабах (наследный принц К.). Зам. премьер-министра, мин. ин. дел — Сабах аль-Ахмед аль-Джабер ас-Сабах. В июле 1986 г. эмир распустил НС и приостановил действие ряда статей конституции, в т. ч. тех, которые предусматривают проведение новых выборов и созыв НС в течение шести месяцев.

Политические партии запрещены.

Профсоюзы. Всеобщая федерация профсоюзов рабочих К. Обр. в 1967 г. Пред. — М. Фахд аль-Осейми. Входит в ВФП.

Экономическое положение. В 1986 г. на социально-экономич. развитие К. продолжали оказывать негативное воздействие кризис на мировом нефтяном рынке, а также резкое обострение обстановки в Персидском заливе как результат ирано-иракской войны. В 1985 г. ВВП — 18,3 млрд. долл.; доля нефтяного сектора в ВВП — 51%. Основу национальной экономики составляет нефть. В 1986 г. добыча нефти (млн. т) — 65,7 (в 1985 г. — 41,5). Доходы К. от продажи нефти в 1986 г. составили (млрд. долл.) — ок. 6 (в 1985 г. — 7,4), что составляет 90% всех бюджетных поступлений. По совокупной мощности нефтепереаб. заводов К. занимает одно из первых мест на Бл. Востоке. С рядом государств достигнуты соглашения по строительству совместных нефтеперегонных заводов для переработки кувейтской нефти. Общие заграничные инвестиции Кувейтской нефтяной корпорации (созд. в 1979 г.) на конец 1986 г. оценивались в 18 млрд. долл. и были размещены в 45 государствах. Развита нефтехимич. промышленность, производящая химич. удобрения на экспорт. В 1986 г. было произведено (тыс. т) аммония — 400, мочевины — 500, цемента — 1100; в 1985 г. сжиж. газа — 3900, электроэнергии — 9,9 млрд. кВт·ч.

В 1985 г. сбор (тыс. т) овощей — 36,0, фиников — 0,8, арбузов и дынь — 3,8. Поголовье (тыс.) кр. рог. скота — 7,0, овец — 184, коз — 96,8, дом. птицы — 2800; улов (тыс. т) рыбы — 4,6, креветок — 3,9.

В 1986 г. с. х-во обеспечивало 45% потребностей населения в яйцах, 32% — в цыплятах, 6% — в молоке. Бо́льшая часть продуктов питания импортируется.

Жел. дорог нет. В 1985 г. длина автодорог с твердым покрытием — ок. 2,3 тыс. км; автопарк — св. 620 тыс. машин. Тоннаж морского торг. флота (млн. бр. рег. т) — 5,4, в т. ч. танкерного — 2,9 (в 1986 г.); грузооборот морских портов (млн. т): Шувайх — 7,9, Шуэба — 5,3.

В 1986 г. (млрд. кувейтских динаров) товарооборот — 4,4; экспорт — 2,9, импорт — 1,5. 80% общей стоимости экспорта приходится на нефть и нефтепродукты. Гл. контрагенты — Япония, США, Голландия, Тайвань, Юж. Корея, Италия.

Бюджет на 1986/87 г. (млн. кувейтских динаров) — 4965,6, доходы — 1912,7, расходы — 3052,9; дефицит — 1140,2. Доходы от инвестиций за рубежом в 1986 г. — св. 9 млрд. долл. Общие заграничные авуары К. на нач. 1987 г. — св. 80 млрд. долл. (оценка).

Денежная единица — кувейтский динар.

Важнейшие события и внешняя политика в 1986 г. На формирование внутриполитич. обстановки в 1986 г. существенное влияние оказывали внешние факторы, в частности ирано-иракская война, раскол в Палестинском движении сопротивления (в К. постоянно проживает ок. 350 тыс. палестинцев). В июне были совершены диверсионные акции в районе крупнейших нефтепромыслов страны. В ответ правительство приняло решение депортировать неск. тысяч иностранцев, значительно ограничить въезд в К., ужесточить визовой режим и порядок провоза багажа. Резко обострились отношения между правительством и НС. В июле было принято решение о его роспуске.

Одной из основных задач внешней политики К. является обеспечение безопасности в этом регионе. К. выступал против иностр. военного присутствия в Персидском заливе, против планов создания амер. военных баз как на своей территории, так и в соседних государствах. Кувейтские руководители приняли активное участие в деятельности Совета сотрудничества арабских государств Персидского залива. К. выступает за урегулирование ирано-иракского конфликта политич. путем. В то же время К. оказывает Ираку финанс. и др. помощь. К. поддержал выдвинутую СССР идею созыва междунар. конференции по Бл. Востоку, а также предложение о сформировании подготовительного комитета по ее проведению в составе пяти постоянных членов Совета Безопасности ООН.

Эмир К. посетил Саудовскую Аравию (май), ОАЭ. Мин. ин. дел совершил поездки в Марокко (апрель), Саудовскую Аравию, Катар, Бахрейн, ОАЭ, Оман (июль), ГДР, Францию, Италию, США, Великобританию (сентябрь). К. посетили президент Ливана А. Жмайель (июнь), пред. Президиума Верховного нар. совета НДРЙ Х. аль-Аттас (июль), премьер-министр Иордании З. ар-Рифаи (декабрь), помощник гос. секретаря США Р. Мэрфи (апрель).

К. посетил председатель ГКЭС СССР К. Ф. Катушев (июль).

Г. Викторов.

ЛАОС
(Лаосская Народно-Демократическая Республика)

Общие сведения. Л.— государство в ЮВА, на п-ове Индокитай. Площадь — 236,8 тыс. км². Население — 3,6 млн. чел. (1985 г., перепись); лао (св. 70%), горные кхмеры, мяо, яо и др. Большинство верующих — буддисты. Офиц. язык — лаосский. Столица—Вьентьян (377 тыс. жит.).

Государственный строй. Глава государства — президент; с окт. 1986 г. и. о. президента — Ф. Вонгвичит (до этого — Суфанувонг). Высший законодат. орган — однопалатное Верховное народное собрание (ВНС; 45 депутатов). Пред. Совета Министров — К. Фомвихан. Мин. ин. дел — П. Сипасёт.

Политические партии, профсоюзы и др. общественные организации. Народно-революционная партия Л. (НРПЛ). Обр. в 1955 г. Ген. секретарь ЦК — К. Фомвихан.

Фронт национального строительства Л. (ФНСЛ) — общественно-политич. организация, объединяющая профсоюзную, молодежную, женскую и др. общественные организации. Обр. в 1956 г.

Федерация лаосских профсоюзов. Обр. в 1956 г. Входит в ВФП. Пред.— Т. Сомбатдуанг.

Экономическое положение. В первый год 2-го пятилетнего плана социального и экономич. развития ЛНДР на 1986—90 гг. в стране осуществлялся перевод экономики на новые методы управления и планирования, проводились мероприятия по обеспечению хозяйственной самостоятельности провинций, развивался и укреплялся социалистич. сектор экономики. В 1986 г. валовой общественный продукт возрос на 12,2%, нац. доход — на 11,7%. Производительность труда увеличилась на 8%.

В с. х-ве занято ок. 90% самодеят. населения и производится 85% нац. дохода. В 1986 г. производство с.-х. продукции увеличилось на 8,1%, в т. ч. продукции растениеводства — на 8,8%. Основной урожай риса в 1986 г. составил 1,47 млн. т, что на 3,9% больше, чем в 1985 г. (предварит. данные). В 1986 г. по сравнению с 1985 г. увеличилось производство кукурузы на 15,6%, корнеплодов — на 22,6%, кофе — на 14,4%, табачного листа — на 65,4%, кардамона — на 43,7%, сои-бобов — на 37,2%. Поголовье скота и птицы возросло на 5,8%. Поголовье буйволов увеличилось на 52,1 тыс., коров — на 54,1 тыс., свиней — на 108,8 тыс., дом. птицы — на 567 тыс. Производство свинины и куриного мяса превысило плановое задание на 18%, производство яиц — на 5%. В 1986 г. число с.-х. кооперативов в стране составило 3976. В Л. также действует 5755 товариществ по совместной обработке земли.

В 1986 г. в Л. насчитывалось 407 пром. предприятий, из них 269 в гос. секторе (66,1%), 16 — в гос.-частном (3,9%) и 122 — в частном секторе (30,0%). В 1986 г. валовой объем пром. и ремесленного производства увеличился на 12,7%. Добыча оловянной руды возросла на 63%, производство оцинкованного железа — на 69%, с.-х. орудий — на 11,6%. В 1986 г. завершено стр-во сахарного завода (300 т сахара в год), бумажной фабрики, ткацкой фабрики, фармацевтич. фабрики и др.

В 1986 г. грузооборот транспортной системы увеличился на 33,3%, в т. ч. автотранспорта — на 60,2%. Удельный вес автотранспорта в грузопассажирских перевозках составляет 95,8, речного транспорта — 3,8%. Жел. дорог нет.

В 1986 г. объем импорта возрос на 15,5%, экспорта — на 2,2%. Экспортировались электроэнергия, оловянный концентрат, продукция сельского и лесного х-ва. Импортировались машины, оборудование и транспортные средства, товары широкого потребления и продовольствие. Гл. контрагенты: СССР, СРВ, Таиланд, Япония, Сингапур.

Денежная единица Л.— кип.

Важнейшие события и внешняя политика в 1986 г. В ноябре состоялся очередной 4-й съезд НРПЛ. Он подвел итоги преобразований, осуществленных в стране за 11 лет нар. власти, определил стратегич. цели переходного периода к социализму, направления и задачи социально-экономич. развития ЛНДР на 1986—90 гг. и на период до 2000 г. В работе съезда участвовала делегация КПСС во главе с Г. А. Алиевым. Продолжался процесс кооперирования с. х-ва. Принимались меры по укреплению обороноспособности страны и защите революционных завоеваний.

На внешнеполитич. арене Л. продолжал выступать за развитие отношений со всеми странами на основе принципов мирного сосуществования. Главной задачей было обеспечение максимально благоприятных условий для мирного строительства основ социализма. К концу года Л. имел дип. отношения с 66 государствами, а также с ООП. Основным направлением внешней политики оставался курс на укрепление и углубление связей и сотрудничества с СССР, СРВ, НРК и др. социалистич. странами.

Совершенствовалось разностороннее сотрудничество СССР с ЛНДР. Делегация НРПЛ во главе с К. Фомвиханом приняла участие в работе 27-го съезда КПСС (состоялась встреча М. С. Горбачева с К. Фомвиханом). В январе во Вьентьяне был подписан протокол о координации гос. планов между СССР и ЛНДР на 1986—90 гг. В июле в Москве состоялось подписание соглашения между правительствами СССР и ЛНДР об экономич. и технич. сотрудничестве в 1986—90 гг. В декабре во Вьентьяне состоялось 8-е заседание межправительственной комиссии по экономич. и научно-технич. сотрудничеству между СССР и ЛНДР.

Расширялись отношения дружбы с Вьетнамом и Кампучией. Делегация во главе с К. Фомвиханом присутствовала на похоронах Ле Зуана. В июле в Ханое состоялась встреча К. Фомвихана, Ген. секретаря ЦК КПВ, пред. Гос. совета СРВ Чыонг Тиня и Ген. секретаря ЦК НРПК, пред. Гос. совета НРК Хенг Самрина. Делегация КПВ во главе с Фам Ван Донгом приняла участие в 4-м съезде НРПЛ. Делегация НРПЛ во главе с К. Фомвиханом участвовала в 4-м съезде КПВ (декабрь). Состоялись совещания министров ин. дел ЛНДР, СРВ и НРК.

Делегации НРПЛ приняли участие в работе 17-го съезда КПЧ, 11-го съезда СЕПГ, 19-го съезда МНРП, 3-го съезда КП Кубы. Делегации БКП, МНРП, ПОРП, КП Кубы, СЕПГ, ВСРП, КПЧ, ТПК участвовали в 4-м съезде НРПЛ. Парт.-правительств. делегация ЛНДР выезжала в Никарагуа (июль). В Л. с дружественным визитом находилась парт.-правительств. делегация Никарагуа (июль — август). Л. посетили делегации Португальской компартии во главе с Ген. секретарем ЦК ПКП А. Куньялом (декабрь) и Компартии Индии во главе с секретарем ЦК КПИ Р. Редди (декабрь).

Л. предпринимались шаги в интересах оздоровления обстановки в ЮВА, превращения этого региона в зону мира, стабильности и добрососедства. Важное место занимали вопросы улучшения отношений с Таиландом. В ноябре во Вьентьяне состоялись лаосско-таиландские переговоры по вопросам нормализации двусторонних отношений. В декабре во Вьентьяне прошли переговоры Л. с Китаем на уровне зам. министров ин. дел о нормализации двусторонних отношений.

Определенное развитие получили отношения Л. с Индией, Японией, Швецией, Австралией, Францией, США. Подписано соглашение со Швецией об оказании экономич. помощи Л. на 1987—90 гг. (октябрь).

Установлены дипломатические отношения с Зимбабве (август). *Н. Ольгин (политика), В. Петухов (экономика).*

ЛЕСОТО
(Королевство Лесото)

Общие сведения. Л.— государство в Юж. Африке. Входит в Содружество. Площадь — 30,3 тыс. км². Население — 1,5 млн. чел. (1985 г., оценка), из них 99% — африканцы, гл. обр. басуто. Среди верующих 70% — христиане (католики и протестанты), остальные придерживаются местных традиц. верований. Офиц. языки — сесуто и английский. Столица — Масеру (30 тыс. жит.).

Государственный строй. Л.— конституц. монархия. Глава государства — король (Мошеш II). После воен. переворота (январь 1986 г.) парламент был распущен, власть пере-

шла к Воен. совету, возглавляемому ген. Д. Лекханья. Воен. совет передал королю законодат. и исполнит. власть. Премьер-министр — Дж. Лекханья; он же мин. обороны и внутр. безопасности. Мин. ин. дел — Л. Моньяке (с января 1986 г.).

Политические партии и профсоюзы. С января 1986 г. все политич. партии запрещены, однако фактически продолжали действовать нелегально. Национальная партия басуто (НПБ). Осн. в 1959 г. Лидером был Л. Джонатан (ум. в апреле 1987 г.). Партия конгресса Басуто (ПКБ). Осн. в 1959 г. Расколота на несколько фракций. Партия свободы Марематлу (ПСМ). Осн. в 1962 г. Лидер — Э. Леанья. Объединенная демократическая партия (ОДП). Осн. в 1969 г. Лидер — Ч. Мофели.

Коммунистическая партия Л. (КПЛ). Осн. в 1962 г. Наиболее крупные профсоюзы: Союз неквалифицированных рабочих Л., Союз работников промышленности и торговли, Союз горняков.

Экономическое положение. Основа экономики — с. х-во, в к-ром занято 90% населения. Сбор (тыс. т, 1984 г.) пшеницы — 15, кукурузы — 90, сорго — 26, бобовых — 15. Поголовье (тыс., 1984 г.) кр. рог. скота — 560, коз — 1620, овец — 1350. Экспорт (млн. малоти, 1983 г., гл. обр. шерсть и мохер) — 25,8, импорт (продовольствие, нефтепродукты, промтовары) — 653. Гл. торг. партнеры — ЮАР, страны ЕЭС. Государственный бюджет в 1986/87 финанс. г. (млн. малоти): доходы — 241,2, расходы — 463,3. Денежная единица — малоти. 1 малоти = 0,5 долл. США (конец 1986 г.).

Важнейшие события и внешняя политика в 1986 г. В январе в Л. произошел воен. переворот. Всю полноту власти взял на себя созданный ген. Д. Лекханья Воен. совет. Члены пр-ва, к-рое возглавлял премьер-министр Л. Джонатан, были взяты под арест. Декретом Воен. совета законодат. и исполнит. власть в стране была передана королю. В течение года внутриполитич. обстановка после воен. переворота оставалась сложной. Хотя ген. Д. Лекханья заявил, что в стремлении к нац. примирению новые власти не будут преследовать членов свергнутого правительства, бывший премьер-министр Л. Джонатан продолжал в течение года содержаться под стражей. Два бывших министра, выпущенные из тюрьмы, были убиты при невыясненных обстоятельствах.

Экономич. положение страны оставалось тяжелым, хотя ЮАР отменила экономич. санкции. Для борьбы с голодом было импортировано ок. 200 тыс. т продовольствия. Было подписано соглашение с ЮАР о строительстве крупного гидроэнергетич. комплекса в горах Малоти, к-рое позволит Л. продавать воду и электроэнергию в ЮАР.

Внешняя политика характеризовалась прежде всего стремлением улучшить отношения с ЮАР. Правительств. делегации Л. многократно в течение года выезжали в ЮАР. В обмен на экономич. помощь Претория добивалась уступок в политич. области. Л. отказалось заключить договор о безопасности, однако по требованию ЮАР выслало в третьи страны южноафр. политэмигрантов и беженцев. Новый режим предпринимал шаги для налаживания отношений со странами Африки, в т. ч. и с прифронтовыми государствами.

Л. Рытов.

ЛИБЕ́РИЯ
(Республика Либерия)

Общие сведения. Л. — государство в Зап. Африке. Площадь — 111,4 тыс. км². Население — ок. 2,5 млн. чел. (1986 г., оценка); кпелле, лома, гребо, кру и др., ок. 2% американо-либерийцы (потомки негров-переселенцев из США). Большинство населения придерживается местных традиц. верований, есть мусульмане и христиане (гл. обр. протестанты). Офиц. язык — английский. Столица — Монро́вия (250 тыс. жит.).

Государственный строй. Глава государства и правительства — президент, избираемый сроком на 6 лет; с 1986 г. — С. Доу; он же — главнокомандующий вооруж. силами. Высший законодат. орган — парламент, состоящий из сената и палаты представителей. Мин. ин. дел — Дж. Б. Бламо.

Политические партии и профсоюзы. Правящая Национально-демократическая партия Л. (НДПЛ). Осн. в 1984 г. Лидер — С. Доу. НДПЛ имеет абсолютное большинство в парламенте. Пользуется поддержкой военных, высших чиновников гос. аппарата, части крупной буржуазии и племенной знати.

Оппозиционные партии, выражающие интересы нац. буржуазии, части интеллигенции, студенчества и крестьянства: Объединенная народная партия (ОНП; лидер — Г. Мэтьюс); Либерийская партия действия (ЛПД; ген. секретарь — Б. Тарр); Партия единства (ПЕ; ген. секретарь — У. Визер); Партия объединения Л. (ПОЛ; лидер — Л. Грин).

Либерийская федерация профсоюзов. Обр. в 1980 г. в результате слияния Объединенного конгресса рабочих Л. и Конгресса труда Л.

Экономическое положение. Финанс.-экономич. положение страны в 1986 г. по-прежнему осложнялось падением спроса на жел. руду, каучук, а также услуги торг. флота. В 1982 г. ВВП (в текущих ценах, млн. долл.) — 835 (871 — в 1981 г., уточн. данные), в т. ч. доля с. х-ва — 36%, пром-сти — 26%, услуг — 38%.

В с. х-ве занято ок. 80% самодеят. населения. В 1984 г. производство товарной продукции (тыс. т; в скобках — в 1983 г., уточн. данные): риса — 230 (250), кассавы — 300 (300), батата — 17 (17), кофе — 12 (8), ядер масличной пальмы — 8 (8), пальмового масла — 30 (30), бананов — 70 (78), ананасов — 7 (7), какао — 6 (6), каучука — 76 (65). В начале 80-х годов поголовье (тыс.) кр. рог. скота — 37, овец и коз — 370, свиней — 98, домашней птицы — 2,3 млн.; улов рыбы — 15,0 (1983 г.); заготовка древесины — 800 тыс. м³ (1982 г.).

В 1984 г. добыча жел. руды — 15,1 млн. т (14,9 — в 1983 г.), алмазов — 0,4 млн. каратов (0,4 — в 1983 г.), золота — 448 кг (в 1983 г.). В обрабат. пром-сти производится 7% ВВП (1983 г.), в основном на мелких полукустарных предприятиях. В 1983 г. производство цемента — 88 тыс. т, пиломатериалов — 140 тыс. м³ (1980 г.), нефтепродуктов — 570 тыс. т, пальмового масла — 30 тыс. т, электроэнергии — 405 млн. кВт·ч (1984 г.). Общая установленная мощность электростанций в 1983 г. — 305 тыс. кВт.

В 1982 г. длина жел. дорог — 560 км, автодорог (тыс. км) — 9,6, в т. ч. с твердым покрытием — 3,5; автопарк (тыс. машин) — св. 25, в т. ч. 10 — грузовые автомобили и автобусы, 15 — легковые. В 1984 г. тоннаж торг. флота, плавающего под флагом Л. (млн. бр. рег. т), — 62,1 (81,5 — в 1982 г., первое место в мире). В 1985 г. доходы от регистрации судов составили 18 млн. долл. (21 — в 1983 г.).

В 1984 г. (млн. долл.; в скобках — в 1983 г., уточн. данные) экспорт — 452,1 (427,6), импорт — 368,7 (412,2). Экспортировались (млн. долл.) жел. руда (279,0), каучук (91,0), древесина (24,0), алмазы (10,9); импортировались (1983 г., в %) машины и оборудование (26,5), продовольствие (26,1), минеральное сырье и смазочные масла (18,9), потребит. пром. товары (17,0), химич. товары (4,9) и др. Гл. контрагенты (в %): США (13,0 экспорта и 6 импорта), ФРГ (20,0 и 8), Италия (12 экспорта), Япония (11 экспорта), Сингапур (14 импорта), Юж. Корея (13 импорта), Испания (10 импорта).

По бюджету на 1985/86 финанс. г. (млн. долл.) расходы — 303 (в 1984/85 финанс. г. — 372), ассигнования на капиталовложения — 114. Золотовалютные резервы на конец 1985 г. — 1,52 (на конец 1984 г. — 3,48). В 1984 г. Л. получила финанс. помощь на сумму 138,8 млн. долл. (уточн. данные), в т. ч. от США — 89,0, ФРГ — 12,2, Японии — 3,8, Англии — 2,1. Гос. внешняя задолженность на конец 1984 г. — ок. 955,4 млн. долл. (уточн. данные).

Денежная единица — либерийский доллар. 1 либер. долл. = 1 долл. США (начало 1987 г.).

Важнейшие события и внешняя политика в 1986 г. Внутриполитич. обстановка оставалась сложной. Продолжалось сокращение пром. и с.-х. производства, падение жизненного уровня населения, рост безработицы. Выступления трудящихся и студенчества в защиту своих прав подавлялись силой. Попытки правительства добиться примирения с оппозицией остались безрезультатными. В декабре оппозиц. партии бойкотировали довыборы в парламент.

Во внешней политике Л. продолжала курс на поддержание тесных контактов со странами Запада, прежде всего с США. В июле по просьбе С. Доу были восстановлены дип. отношения между СССР и Либерией.

С. Доу посетил Гвинею (февраль, июль), Нигерию (июль), Зимбабве (август — сентябрь), СРР (октябрь).

Г. Сергеев (политика), Ю. Тюльпакова (экономика).

ЛИВА́Н
(Ливанская Республика)

Общие сведения. Л. — государство в Зап. Азии. Площадь — 10,4 тыс. км². Население — ок. 3 млн. чел. (1985 г., оценка); арабы (св. 90%, в т. ч. ок. 180 тыс. — палестинские беженцы), армяне, греки, турки и др. По религии — мусульмане и христиане. Офиц. язык — арабский. Столица — Бейру́т (1,5 млн. жит., с пригородами).

Государственный строй. Глава государства — президент, избираемый парламентом на 6 лет; с 1982 г. — А. Жмайель. Высший законодат. орган — однопалатный парламент (99 депутатов, избираемых на 4 года по конфессиональному признаку: 54 христианина и 45 мусульман). Премьер-министром и мин. ин. дел был Р. Караме (убит 1 июня 1987 г.); с июня 1987 г. и. о. премьер-министра и мин. ин. дел — С. Хосс.

Политические партии и профсоюзы. В Л. сложились два основных политич. блока — Национально-патриотич. силы (НПС) и правохристианские силы (ПХС).

Ведущими организациями НПС являются: Прогрессивно-социалистическая партия (ПСП). Обр. в 1949 г. Выступает за демократизацию политич. и социальной системы, за полный вывод израильских войск из Юж. Ливана, а также за укрепление связей с социалистич. и прогрес. государствами, пользуется влиянием в друзской общине. Пред. — В. Джумблат. Ливанская коммунистическая партия. Обр. в 1924 г. Ген. секретарь — Ж. Хауи. Сирийская социально-национальная партия. Обр. в 1932 г. Пользуется влиянием в греко-православной общине. Пред. — Дж. Джрейдж. Народная насеристская организация. Пользуется влиянием на юге Л., в особенности среди суннитов. Пред. — М. Саад. Организация коммунистического действия Л. (ОКДЛ). Обр. в 1971 г. Ген. секретарь — М. Ибрахим. Партия арабского социалистического возрождения (ПАСВ). Обр. в 1950 г. как филиал общеарабского ПАСВ, расколота на просирийскую и проиракскую организации. Лидеры соответственно — А. Кансо и А. М. Рафих. Движение «Амаль». Опирается в основном на шиитскую общину. Пред. — Н. Берри.

В августе 1985 г. образован Фронт нац. союза (ФНС), в состав которого вошло большинство национально-патриотич. партий и организаций. Фронт выступает за освобождение юга Л. от израильской оккупации, сохранение территориальной целостности страны и ее национального единства, упразднение конфессиональной системы, союз с Сирией.

Ведущая группировка ПХС — «Ливанские силы» (ЛС), возникшая на базе вооруж. формирований правохристианских партий. В 1985 г. ЛС объявили о своей самостоятельности. Выступают за сохранение конфессиональных привилегий христиан, особенно маронитов. Пред. исполкома ЛС — С. Джааджаа. В ПХС входят: «Катаиб», влиятельная в правохристианских кругах партия, действует с 1936 г., представляет интересы буржуазных слоев, в особенности из числа маронитов. Пред. — Ж. Сааде. Национально-либеральная партия (НЛП). Обр. в 1958 г. Опирается на крупную маронитскую буржуазию. Пред. — Д. Шамун.

Большинство партий и организаций имеют свои вооруж. формирования и традиционные районы контроля.

Всеобщая конфедерация трудящихся Л. (ВКТЛ). Объединяет 19 профобъединений, в т. ч. Национальную федерацию рабочих и служащих Л. (пред. — Э. Хабр), входящую в ВФП. Пред. — А. Бешара.

Экономическое положение. В 1986 г. ВВП — ок. 4 млрд. ливанских ф. (в ценах 1974 г.). Экономич. положение попрежнему было крайне напряженным в результате того, что страна в политич., экономич. и военном плане продолжала оставаться расколотой на несколько частей, контролируемых различными группировками.

Промышленность. Св. 1/3 предприятий выведено из строя в ходе военных действий, св. 2/3 мощностей бездействовало из-за нехватки сырья и материалов, электроэнергии, квалифицир. рабочей силы. Число занятых в пром-сти в 1985 г. — 68 тыс. чел. (1974 г. — 141 тыс.).

Производство важнейших видов пром. продукции

Виды продукции	1974 г.	1983 г.	1984 г.
Электроэнергия, млн. кВт·ч	1975	1267	1191
Нефтепродукты, млн. т	2,3	1,2	1,7
Цемент, тыс. т	1744	986	1024
Гипс, тыс. т	20	6	2
Химич. удобрения, тыс. т	65,0	31,8	29,4
Сахар, тыс. т	24,0	9,6	10,4
Консервы, тыс. т	5,5	4,2	2,3
Оливковое масло, тыс. т	32,1	12,6	14,7
Обувь, млн. пар	7,0	2,8	2,1
Ткани х.-б., млн. м	15,1	8,2	6,3

Сельское хозяйство. В с. х-ве занято ок. 15% трудоспособного населения страны; его доля в ВВП — ок. 10%. В 1986 г. производство (тыс. т, оценка; в скобках — в 1985 г.) пшеницы — 21 (23), ячменя — 6 (6), сах. свеклы — 68 (74), картофеля — 123 (134), лука — 26 (28), табака — 4 (4), оливок — 16 (17), помидоров — 122 (132), цитрусовых (гл. обр. апельсины) — 270 (312), яблок — 105 (108), винограда — 15 (16); поголовье (тыс.) кр. рог. скота — 55 (53), овец и коз — 585 (584), ослов и мулов — 10 (10), свиней — 19 (19). США, Франция, ряд др. стран, а также междунар. организации продолжали оказывать Л. продовольств. помощь.

Транспорт. В 1986 г. (оценка) длина жел. дорог — 408 км, автодорог — 7,7 тыс. км; автопарк — ок. 700 тыс. машин; грузооборот главных морских портов (тыс. т; в скобках — в 1985 г.): Бейрута — 1619 (2454), Триполи — 201 (309).

Внешняя торговля. В 1986 г. (млн. ливанских ф., оценка) экспорт — 11 000, импорт — 20 625. В 1986 г. экспортировались ювелирные изделия, одежда, продовольств. товары, медицинские товары, картон, металлоизделия, машины и оборудование и др.; импортировались (в %) продовольствие и товары широкого потребления (50), сырье и полуфабрикаты (30), машины и оборудование (8) и др. Гл. контрагенты в 1984 г. (в %): в экспорте — Саудовская Аравия (51,6), САР (19,2), Иран (14,3), Иордания (8,9); в импорте — Япония (14,6), США (10,1), Франция (9,8), ФРГ (8,4), Италия (7,9), Великобритания (6,1).

В 1984 г. число иностр. туристов (тыс.) — 198 (1974 г. — 3008,8); доходы от иностр. туризма (млн. ливанских ф.) — 216 (1974 г. — 967).

Финансы. По гос. бюджету на 1987 г. (млн. ливанских ф.; в скобках — на 1986 г.) расходы — 27 250 (17 937), в т. ч. на оборону — 5458 (3740), погашение внешней задолженности — 8836 (5364), образование — 3192 (2163); доходы — 15 750 (12 712). В 1985 г. платеж. баланс сведен с положит. сальдо в 382 млн. долл. (в 1984 г. отрицат. сальдо — 1353 млн. долл.). В 1986 г. внешний долг (оценка) — ок. 250 млн. долл.

Денежная единица — ливанский фунт. 87 ливанских фунтов = 1 долл. США (декабрь 1986 г.).

Важнейшие события и внешняя политика в 1986 г. Обстановка в Л. оставалась сложной и взрывоопасной. Влиятельные правохристианские круги, включая президента, выступили против подписанного 28 декабря 1985 г. при посредничестве Сирии трехстороннего соглашения между ПСП, движением «Амаль» и группировкой «Ливанских сил» во главе с Э. Хобейкой; оно предусматривало внутриливанское урегулирование на основе упразднения конфессиональной системы, реорганизацию гос. и политич. структуры страны на демократич. принципах и закрепление «особых отношений» между Л. и Сирией. 15 января экстремистские правохристианские силы осуществили военный пере-

ворот в контролируемых ими районах, в результате которого их лидером вместо Э. Хобейки стал С. Джааджаа. Новое руководство ЛС отказалось признать трехстороннее соглашение.

Эта ситуация привела к обострению отношений между президентом Ливана А. Жмайелем и Сирией. Практически все видные политич. деятели — мусульмане, а также часть христианских лидеров заявили о бойкоте президента и потребовали его отставки. Возобновились интенсивные артиллерийские перестрелки между западной и восточной частями Бейрута, контролируемыми соответственно мусульманами и христианами. Перспективы развития нац. диалога вновь обозначились лишь в августе после того, как президент высказался за обсуждение всех выдвигавшихся проектов внутриливанского урегулирования. Однако сохраняющиеся разногласия между ливанскими политич. силами не позволили выработать взаимоприемлемое соглашение.

Происходило нарастание конфронтации между движением «Амаль», выступающим против присутствия палестинцев в Л., и палестинскими группировками, находящимися в этой стране. Особенно ожесточенная борьба развернулась осенью. Кровопролитные стычки происходили в Зап. Бейруте, Сайде, Тире.

Прекращению столкновений способствовали усилия ливанских НПС, отдельных арабских стран, а также Советского Союза.

Источником постоянной опасности для Л. оставался Израиль, продолжавший удерживать за собой часть южноливанской территории. Тель-Авив использовал созданную им т. н. «зону безопасности», где дислоцированы подразделения марионеточной «южноливанской армии». Израильская авиация неоднократно наносила удары по ливанским населенным пунктам и палестинским лагерям. Израиль продолжал чинить препятствия Временным силам ООН на юге Ливана (ВСООНЛ), блокировал возможности их выдвижения на международно признанную южноливанскую границу. Совет Безопасности, рассматривая ВСООНЛ в качестве фактора, препятствующего израильской экспансии, дважды в течение года продлевал их мандат, подтверждая свою полную поддержку территориальной целостности, суверенитета и независимости Л.

Получили развитие советско-ливанские межгосударственные отношения. В СССР побывали ливанская делегация во главе с пред. парламента Х. аль-Хусейни (июнь; был принят Пред. Президиума Верх. Совета СССР А. А. Громыко), группа ливанских парламентариев (апрель).

А. Жмайель посетил Сирию (январь — дважды), Францию, Италию, Ватикан, Марокко (февраль), Тунис (май), СРР, Кувейт, ОАЭ, Бахрейн, Оман, Катар (июнь). Л. посетили мин. ин. дел Финляндии П. Вяюрюнен (май), министры обороны Ирландии (май), Швеции (ноябрь) и др.

И. Мелихов (политика), К. Федотов (экономика).

ЛИВИЯ

(Социалистическая Народная Ливийская Арабская Джамахирия)

Общие сведения. Л. — государство в Сев. Африке. Площадь — 1759,5 тыс. км². Население — 3,76 млн. чел. (конец 1986 г.); арабы (св. 90%), берберы и др. Гос. религия — ислам. Офиц. язык — арабский. Столица — Триполи (ок. 1 млн. жит.).

Государственный строй. Руководящим органом Л. фактически является «Революционное руководство», возглавляемое М. Каддафи и находящееся официально вне системы гос. власти. Высшая законодат. власть — у Всеобщего народного конгресса (ВНК); постоянно действующий орган ВНК — Ген. секретариат; ген. секретарь — М. У. Омар. Секретарь (пред.) Высшего народного к-та (правительства) — О. М. Мунтасер (с марта 1987 г.; до этого — с марта 1986 г. Дж. А. Тальхи; до него — М. З. Раджаб). Секретарь народного бюро по внешним связям — Дж. А. Тальхи (с марта 1987 г.; до этого — с марта 1986 г. К. Х. Махур, до него — А. А. С. ат-Трейки).

Профсоюзы. Всеобщая федерация производственных работников (до 1978 г. — Всеобщая федерация рабочих профсоюзов). Обр. в 1972 г. Включает ок. 20 отраслевых профсоюзов. Ок. 500 тыс. чл. Ген. секретарь — Б. Ховейдж.

Экономическое положение. Несмотря на ряд мер, предпринятых ливийским руководством, добиться улучшения экономич. положения не удалось. Как и в предыдущие годы, экономич. положение Л. определялось объемом поступлений от экспорта нефти (97—98% валютных поступлений). ВВП в текущих ценах в 1986 г. составил 5,9 млрд. динар (7,54 — в 1985 г.). Доля нефти в ВВП в 1986 г. сократилась до 25,5% (36,9% — в 1985 г., уточн. данные), а обрабат. пром-сти возросла до 5,8% (5,0% — в 1985 г.). Определяющую роль в экономич. развитии Л. продолжал играть гос. сектор, удельный вес которого в ВВП превышал 90%. Важной проблемой экономич. развития Л. оставалась слабая загрузка производственных мощностей (50—60%), дефицит трудовых ресурсов. В 1986 г. правительство Л. продолжало курс на сокращение использования иностр. персонала в экономике страны, численность которого сократилась до 180 тыс. чел. (200 тыс. чел. — в 1985 г.).

Промышленность. Добыча нефти в 1986 г. (млн. т; в скобках — в 1985 г.) — 50,8 (50,9), природного газа (млрд. м³) — 5 (5); производство нефтепродуктов (млн. т) — 9,2 (9,0) при мощностях — 16,5 (16,5). В 1986 г. производство (тыс. т; в скобках — в 1985 г., уточн. данные) цемента — 2960 (2800), стали — 13 (18), извести — 205 (126), кирпича — 230 (110), пластмасс — 20,4 (31,8), кабеля и проводов — 3,0 (3,2); электроэнергии — 8,05 (8,0) млрд. кВт·ч, тканей — 17 (17) млн. м, тракторов — 3149 (2164).

Сельское хозяйство. В 1985 г. в с. х-ве было занято 127 тыс. чел., или 14,1% экономически активного населения. В 1985 г. (в скобках — в 1984 г.) индекс с.-х. производства на душу населения (1979—81 гг. = 100) — 99 (107).

Сбор основных с.-х. культур (тыс. т)

Культуры	1984* г.	1985 г.
Пшеница	184	149
Ячмень	87	80
Маис	1	1
Картофель	93	110
Помидоры	195	200
Морковь	9	9
Арбузы	125	140
Виноград	19	20

* Уточн. данные.

На конец 1985 г. (тыс.; в скобках — на конец 1984 г., уточн. данные) кр. рог. скота — 200 (190), овец — 5500 (5000), коз — 900 (1000), кур (млн.) — 25 (30). В 1985 г. производство (тыс. т; в скобках — на конец 1984 г., уточн. данные) говядины — 45 (44), баранины — 53 (53), молока — 67 (67), шерсти — 2,35 (2,30), шкур — 19,9 (19,3); улов рыбы — 2,5 (4,3).

Транспорт. Жел. дорог нет. В 1986 г. длина автодорог (тыс. км) — 27,0, в т. ч. асфальтир. — 16,0; нефтепроводов — 3,7, газопроводов — 1,9; автопарк (тыс. машин) — 500, в т. ч. грузовых — 149, легковых — 350; грузооборот морских портов (исключая нефтяные) — 5,5 млн. т.

Внешняя торговля. В 1985 г. (млн. долл.; в скобках — в 1984 г., уточн. данные) экспорт — 10 928 (11 140), импорт — 5422 (6800). На нефть и нефтепродукты приходилось св. 99% ливийского экспорта. Импортировались (в %) машины и оборудование (37), сырье и полуфабрикаты (31), продовольствие (18) и др. Гл. контрагенты (в %): в экспорте — Италия (29,9), ФРГ (17,7), Испания (9,2), Франция (6,5), Турция (5,0), Греция (4,7); в импорте — Италия (26,6), ФРГ (10,9), Великобритания (6,5), Япония (5,4), Франция (5,2).

Финансы. По гос. бюджету на 1986 г. (млрд. динаров; в скобках — в 1985 г., уточн. данные) расходы — 4,2 (4,5), доходы — 2,6 (3,4), в т. ч. за счет нефти — 1,5 (2,4); платежный баланс по текущим операциям сведен с отрицат. сальдо в 2,8 млрд. долл. (в 1985 г. положит. сальдо — 1,9 млрд. долл.). На конец 1986 г. (млн. долл.; в скобках — на конец 1985 г., уточн. данные) золотовалютные резервы — 5178 (5501).

Денежная единица — ливийский динар. 1 динар = = 3,15 долл. США (начало 1987 г.).

Важнейшие события 1986 г. На фоне ухудшившегося вследствие неблагоприятной конъюнктуры на мировом нефтяном рынке финанс.-экономич. положения Л. продолжали приниматься энергичные меры с целью упорядочения структуры гос.-администр. и управленч. аппарата и соблюдения режима жесткой экономии; число первичных народных собраний было сокращено с 3000 до 1350, количество секретариатов (министерств) уменьшено с 19 до 10, в рамках кампании по слиянию муниципалитетов их число снижено с 25 до 13. В связи с сокращением численности иностр. рабочих особое внимание уделялось мерам по активному вовлечению ливийцев в производственную сферу, наведению порядка и дисциплины.

Внешняя политика в 1986 г. Внешнеполитич. курс Л. сохранял антиимпериалистич., прежде всего антиамериканскую направленность. Л. решительно противодействовала американо-израильским планам урегулирования на Бл. Востоке, выступала против рейгановской программы СОИ. Л. активно поддерживала основные мирные инициативы СССР, в первую очередь в области разоружения, приветствовала идею о создании всеобъемлющей системы междунар. безопасности и др.

В начале 1986 г. обстановка вокруг Л. по вине США резко обострилась. От угроз Вашингтон перешел к прямым вооруж. актам агрессии. В ночь с 14 на 15 апреля американская авиация нанесла ракетно-бомбовый удар по гг. Триполи и Бенгази. Причинен материальный ущерб, имелись человеческие жертвы. Формальным предлогом для этого послужили бездоказательные обвинения в том, что Триполи якобы поощряет и оказывает поддержку междунар. терроризму. Вооруж. провокация правящих кругов США потерпела провал: не удалось ни дестабилизировать положение в Л., ни изолировать Л. на междунар. арене.

Развивались отношения Л. с СССР и др. социалистич. странами. СССР энергично осудил американскую агрессию как проявление гос. терроризма, твердо выступил на стороне Л. СССР посетил член Революционного руководства А. С. Джеллуд (май); в ходе визита подписано генеральное соглашение об экономич., научно-технич. и др. видах сотрудничества на период до 2000 г. А. С. Джеллуд возглавлял ливийскую делегацию на 27-м съезде КПСС (февраль — март). В СССР побывали зам. ген. секретаря ВНК А. Сусаа (август) и К. Х. Махур (декабрь). В Л. выезжали делегация Верх. Совета СССР во главе с П. Н. Демичевым (сентябрь), делегация во главе с пред. Гос. к-та СССР по внешнеэкономич. связям К. Ф. Катушевым (апрель). В августе в г. Бенгази было открыто Ген. консульство СССР.

М. Каддафи выезжал в Алжир (январь), Зимбабве, Уганду, Эфиопию, Судан (сентябрь). В Л. приезжали президенты Сирии Х. Асад (август), АНДР Ш. Бенджедид (декабрь), ЙАР А. А. Салех (июль), пред. Президиума Верх. народного совета НДРЙ Х. Б. аль-Аттас (июль), премьер-министр Судана С. аль-Махди (август) и др.

Н. Грибков (политика), Э. Иртуганов (экономика).

ЛИХТЕНШТЕЙН

Л. — государство в центр. части Европы, между Швейцарией и Австрией. Конституционная монархия (княжество). Площадь — ок. 160 км. Население — ок. 30 тыс. чел. (1985 г.), ок. 1/3 из них — иностранцы (гл. обр. швейцарцы и австрийцы). Офиц. язык — немецкий. Столица — Вадуц (св. 4,5 тыс. жит.). В 1984 г. глава государства князь Франц Иосиф II передал власть наследному принцу Гансу Адаму. Парламент (ландтаг) состоит из 15 депутатов, избираемых на 4 года. Последние выборы состоялись в феврале 1986 г. Отечественный союз (буржуазно-фермерская партия) имеет в ландтаге 8 мест, Прогрессивная бюргерская партия — 7. Глава правительства (назначается князем по представлению ландтага) — Х. Брунхарт (Отечественный союз). Интересы княжества за границей представляет Швейцария, с которой Л. состоит в таможенной унии.

В пром-сти занято ок. 50% самодеят. населения, в с.-х-ве 7%. Большинство пром. предприятий — филиалы швейцарских фирм. Пром. продукция широко экспортируется (св. 1/3 — в Швейцарию). Важные статьи дохода — выпуск почтовых марок и иностр. туризм. Поскольку в Л. очень низок налог на капитал и нет налога на прибыль, Вадуц избран местом пребывания св. 40 тыс. иностр. инвестиционных компаний. Налоги с них составляют треть поступлений в бюджет Л. Валюта — швейцарская.

ЛЮКСЕМБУ́РГ

(Великое Герцогство Люксембург)

Общие сведения. Л. — государство в Зап. Европе. Площадь — 2,6 тыс. км². Население (1985 г.) — 367 тыс. чел., гл. обр. люксембуржцы (в это число входит 97 тыс. проживающих в стране иностр. граждан). Офиц. языки — немецкий и французский. Большинство верующих — католики. Столица — г. Люксембу́рг (80 тыс. жит.).

Государственный строй. Л. — конституционная монархия. Глава государства — великий герцог (с 1964 г. — Жан). Законодат. власть осуществляется палатой депутатов (парламентом), состоящей из 64 членов и избираемой населением на 5 лет. После выборов 1984 г. ХСНП имеет в палате депутатов 25 мест, ЛСРП — 21, ДП — 14, КПЛ — 2, партия «зеленых» — 2. С 1984 г. правительство состоит из представителей ХСНП и ЛСРП. Пред. правительства — Ж. Сантер (ХСНП), мин. ин. дел — Ж. Поос (ЛСРП).

Политические партии и профессиональные союзы. Христианско-социальная народная партия (ХСНП). Осн. в 70-х гг. 19 в. Выражает интересы гл. обр. крупной буржуазии и крупных землевладельцев. Ок. 8,5 тыс. чл. Пред. — Ж. Шпаутц. Люксембургская социалистическая рабочая партия (ЛСРП). Осн. в 90-х гг. 19 в. Входит в Социнтерн. Ок. 6 тыс. чл. Пред. — Б. Файот. Демократическая партия (ДП). Осн. в 1947 г. Выражает интересы гл. обр. средней и мелкой буржуазии. Ок. 2 тыс. чл. Пред. — г-жа К. Флеш.

Коммунистическая партия Л. (КПЛ). Осн. в 1921 г. Пред. — Р. Урбани.

Независимое объединение профсоюзов Л. Объединяет гл. обр. металлургов и служащих частных учреждений. Ок. 35 тыс. членов. Входит в МКСП. Пред. — Дж. Кастеньяро. Конфедерация христианских профсоюзов. Ок. 10 тыс. членов. Входит в ВКТ. Пред. — М. Глезенер.

Экономическое положение. В 1986 г. ВНП в неизменных ценах возрос на 2,4% (в 1985 г. — на 2,2%). Личное потребление увеличилось на 3,0%, а гос. потребление — на 1,2%. Прирост валовых инвестиций составил 3,0%. Розничные цены повысились на 0,8%. Число безработных уменьшилось с 2,6 тыс. в конце 1985 г. до 2,3 тыс. в конце 1986 г. Гос. бюджет был сведен с положит. сальдо в размере 346 млн. фр.

Экономич. политика правительства в 1986 г. характеризовалась определенным усилением гос. вмешательства в хоз. жизнь. Были приняты законы о создании гос. фонда экономич. развития и о новом порядке гос. кредитования пром. предприятий (помимо общего режима кредитования будет действовать и льготный; если ранее правительство могло финансировать проекты в размере не более 15% их стоимости, то теперь эта доля повышается до 17,5% — 25%, в зависимости от экономич. района).

Объем пром. производства возрос на 4,3% (в 1985 г. — на 6,9%), степень загрузки производственных мощностей увеличилась с 82% до 84%. В черной металлургии, на которую приходится более 40% стоимости всей пром. продукции, производство сократилось на 2,6%. В структуре выпуска проката черных металлов увеличилась доля профилей (с 24,1% до 26,3%) и катанки (с 13,2% до 14,3%), сократился уд. вес листового проката (с 21,4% до 18,7%), а также горячекатаной ленты и полосы (с 9,6% до 8,3%). Инвестиции в черную металлургию достигли в 1986 г. 3,0 млрд. фр.

В машиностроении прирост производства составил 6,1%, химич. пром-сти — 26,0%, цветной металлургии — 35,4%, электроэнергетике — 6,7%. Сократился выпуск продукции в пищевой (на 1,2%), текстильной (на 9,8%) отраслях.

Объем строительных работ впервые после 1979 г. расширился (на 5%).

Производство основных видов пром. продукции

Виды продукции	1984 г.	1985 г.	1986 г.
Электроэнергия, млн. кВт·ч	864	896	956
Чугун, млн. т	2,7	2,8	2,7
Сталь, млн. т	4,0	3,9	3,7
Прокат, млн. т	3,6	3,9	3,9

Объем с.-х. продукции уменьшился по сравнению с 1985 г. на 1%. Сбор зерновых составил 58 тыс. т, в т. ч. пшеницы — 20 тыс. т. Произведено (тыс. т): говядины — 14,7, свинины — 6,8, молока — 303.

Л. продолжал оставаться крупным междунар. финанс. и банковским центром. В октябре 1986 г. в стране действовали 122 иностр. банка, сумма балансов которых достигла 7877 млрд. фр. В банках Л. (на тот же период) было сосредоточено 9,8% всех евровалютных депозитов.

Т. к. Л. с 1921 г. находится в экономич. (в т. ч. таможенном) союзе с Бельгией, сведения о внешней торговле за 1986 г. даются по Бельгийско-Люксембургскому экономич. союзу в целом (см. статью «Бельгия»).

Денежная единица — люксембургский франк (приравнен к бельгийскому франку).

Важнейшие события и внешняя политика в 1986 г. В марте антивоенные организации провели марш мира под лозунгом «За сокращение всех видов ядерного оружия». В сентябре ЛСРП организовала в Л. форум мира, в котором участвовало 15 различных организаций.

Основные направления внешнеполитич. курса Л. продолжали определяться его участием в НАТО и ЕЭС. Л. выступал за активизацию Западноевропейского союза и тесную координацию его деятельности с США. Продолжалась модернизация складов НАТО в Л. (на них размещена амер. военная техника). Л. принимал участие в военных маневрах НАТО «Рефорджер-86» и «Аллегро иксчейндж-86». Проведены люксембургско-амер. военные учения «Эслинг-86». Подписано люксембургско-амер. соглашение о воздушном сообщении. Л. активно содействовал интеграционным процессам в ЕЭС, подписал и ратифицировал «Единый европейский акт».

Великий герцог Жан посетил Исландию (июнь), Ж. Сантер — США (сентябрь — октябрь), Францию (март), Ж. Поос — США (сентябрь — октябрь), Испанию (июнь), Израиль (август). В Л. находились королева Нидерландов (январь), президент Бурунди (февраль), пред. Гос. совета Гвинеи-Бисау (май), премьер-министр Бельгии (апрель), министры ин. дел Бурунди, Индонезии (январь), Египта, Руанды (февраль), КНР (май), Дании (сентябрь), ГДР (октябрь). Л. и ВНР подписали соглашение о культурном сотрудничестве (январь).

В июне состоялся визит в Л. делегации Верх. Совета СССР.

И. Дробница (экономика), В. Софринский (политика).

МАВРИКИЙ

Общие сведения. М. — государство на одноименном о-ве и ряде мелких о-вов в зап. части Индийского океана. Входит в Содружество. Площадь — 2045 км². Население — св. 1 млн. чел. (1986 г.); выходцы из Индии и Пакистана (68%), креолы, европейцы, африканцы (ок. 28%), китайцы (ок. 3%) и др. Св. 50% верующих — индуисты, 30% — христиане, св. 16% — мусульмане. Офиц. язык — английский. Столица — Порт-Луи (св. 150 тыс. жит.).

Государственный строй. Глава государства — королева Великобритании, представленная генерал-губернатором (с января 1986 г. — В. Риганду; до него — С. Рамгулам). Высший законодат. орган — однопалатное Законодат. собрание (ЗС; 62 депутата, избираемые населением, и 8 — назначаемые, все на 5 лет). Премьер-министр — А. Джагнот. Мин. ин. дел — С. Булелл (с августа 1986 г.; до него — М. Даллу).

Политические партии и профсоюзы. Маврикийское боевое движение (МБД). Обр. в 1969 г. Лидер — П. Беранже, пред. — Д. Фокир, ген. секретарь — А. Гану. 21 место в ЗС (здесь и далее данные на конец 1986 г.). Боевое социалистическое движение (БСД). Обр. в 1983 г. Лидер — А. Джагнот, ген. секретарь — А. Парсурамен. 18 мест в ЗС. Маврикийская социал-демократическая партия (МСДП). Обр. в 1955 г. Лидер — Г. Дюваль, пред. — П. Симоне, ген. секретарь — М. Хейн. 4 места в ЗС. Объединение маврикийских лейбористов (ОМЛ). Обр. в 1985 г. Лидер — Б. Гарбарран, пред. — Р. Пурръяг, ген. секретарь — М. Гловер. 4 места в ЗС. Лейбористская партия (ЛП). Обр. в 1936 г. Лидер и пред. — С. Булелл, ген. секретари — А. Бейчу и В. Венкатасами. 3 места в ЗС. Организация народа Родригеса (ОНР). Обр. в 1982 г. Лидер — С. Клер. 2 места в ЗС. Социалистический фронт трудящихся (СФТ). Обр. в 1984 г. Лидер — С. Мишель, пред. — Г. Гангарам, ген. секретарь — Э. Лассемильант. 2 места в ЗС. Партии правительственной коалиции — БСД, ОМЛ, МСДП, ЛП, ОНР.

Всеобщая федерация рабочих (ВФР). Обр. в 1971 г. Объединяет 53 отраслевых профсоюза, ок. 40 тыс. чл. Пред. — Г. Пиллай. Входит в ВФП. Конгресс труда Маврикия (КТМ). Обр. в 1963 г. Объединяет 25 отраслевых профсоюзов, ок. 30 тыс. чл. Пред. — С. Бачирутти, ген. секретарь — К. Канниах. Входит в МКСП.

Экономическое положение. В 1986 г. прирост ВВП — 4,6% (в 1985 г. — 5,6%), достигнут за счет продолжающейся «либерализации» экономики, развития обрабат. пром-сти в свободной экспортной зоне (СЭЗ), диверсификации с. х-ва. В 1986/87 финанс. г. уровень инфляции (оценка) — 2,5% (в 1985/86 финанс. г. — 4,3%). Число безработных (тыс. чел.) на декабрь 1986 г. — 49,5 (на декабрь 1985 г. — 56,9).

В 1986 г. сбор (тыс. т) сах. тростника — 6400 (оценка; в 1985 г. — 5580); кукурузы — 6 (оценка); поголовье кр. рог. скота (оценка) — ок. 25 тыс.; улов рыбы (оценка) — 8 (в 1985 г. — 7, уточн. данные) тыс. т.

В 1986 г. производство (тыс. т) сахара (оценка) — 720 (в 1985 г. — 683,6, уточн. данные); чая в 1985 г. — 8,1 (в 1984 г. — 8); в 1986 г. выработано электроэнергии 391,4 млн. кВт·ч.

Жел. дорог нет. В 1986 г. длина (тыс. км) автодорог — 2,1, в т. ч. асфальтир. — 1,9; автопарк — 75,6 тыс. машин; грузооборот морского порта Порт-Луи (оценка) — 2 (в 1985 г. — 1,9) млн. т.

В 1986 г. (млрд. маврикийских рупий; в скобках — в 1985 г.) экспорт — 9,2 (7,0), импорт — 8,2 (8,1). Экспортировались в 1985 г. (в %) продукция СЭЗ — текстиль, швейные изделия, микросхемы, игрушки, бриллианты и т. п. (46,8), сахар и патока (41,9), чай (2,5) и др.; импортировались потребит. пром. товары, нефтепродукты, продовольствие, машины, оборудование, трансп. средства, цемент и др. Гл. контрагенты: Великобритания, Франция, США, ЮАР, ФРГ, Китай, Бахрейн.

В 1986 г. число иностр. туристов — 165 тыс. (в 1985 г. — 149,5 тыс., уточн. данные); доходы от них — 1,1 млрд. маврикийских рупий.

По гос. бюджету на 1986/87 финанс. г. (млрд. маврикийских рупий; в скобках — на 1985/86 финанс. г.) доходы — 4,35 (4,2), расходы — 4,83 (5,1); на июнь 1986 г. внешний гос. долг. — 7,8 (на июнь 1985 г. — 8,5); выплаты в счет его погашения в 1986/87 финанс. г. — 1,76 (в 1985/86 финанс. г. — 2,1).

Денежная единица — маврикийская рупия. 12,94 маврик. рупии = 1 долл. США (июль 1986 г.).

Важнейшие события 1986 г. В течение года, наряду с усилением борьбы между правительством и оппозицией, резко обострились разногласия в правящей коалиции, приведшие к двум реорганизациям кабинета министров. В январе из правительства вышли 4 министра, несогласные с политич. курсом премьер-министра. Вслед за ними в оппозицию перешел пред. правительственной коалиции в парламенте Х. Буду (в ноябре вышел из состава ЗС). Новая реорганизация кабинета (август) связана с переходом в оппозицию ряда депутатов от БСД (в т. ч. 3 министров). К концу года правительственная коалиция контролировала менее половины мест в ЗС. На 1987 г. назначены досрочные

всеобщие выборы. В августе состоялись выборы в сельские советы: 70% избранных выступили в поддержку правительства А. Джагнота.

Внешняя политика в 1986 г. Правительство М. продолжало проводить «прагматичный и реалистичный» внешнеполитич. курс.

М. Даллу выезжал в Эфиопию (февраль — март, июль — август, на сессии Совета Министров ОАЕ; сессию Ассамблеи глав государств и правительств ОАЕ), на Сейшелы (март); С. Булелл — в США (октябрь, для участия в 41-й сессии ГА ООН).

На М. приезжал премьер-министр Индии Р. Ганди (июль). Подписаны соглашение с Сенегалом о культурном сотрудничестве (апрель), с Индией — программа культурного сотрудничества до 1989 г. и соглашение о технич. сотрудничестве (декабрь). *И. Большов.*

МАВРИТА́НИЯ
(Исламская Республика Мавритания)

Общие сведения. М. — государство на С.-З. Африки. Площадь — 1030,7 тыс. м². Население — ок. 2 млн. чел. (1984 г., оценка ООН); берберо-арабы, тукулеры, сараколе и др. Гос. религия — ислам. Офиц. язык — арабский. Столица — Нуакшо́т (400 тыс. жит.).

Государственный строй. Верховная власть — у пред. Верховного к-та нац. спасения (ВКНС), являющегося главой государства; с 1984 г. — М. ульд Сиди Ахмед Тайя, он же — главнокомандующий вооруж. силами. Пост премьер-министра остается вакантным. Мин. ин. дел и сотрудничества — М. Л. ульд Ндиайан (с декабря 1986 г.; до него — А. ульд Минних).

Деятельность политич. партий запрещена.

Профсоюзы. Союз трудящихся М. Обр. в 1961 г. Ген. секретарь — аль-Кори ульд Хмейти. Входит в МКСП.

Экономическое положение. В 1986 г. в стране продолжалась реализация программы оздоровления экономики и финансов (1985—88 гг.). Основное внимание уделялось развитию с. х-ва, стимулированию деятельности частного предпринимательства, повышению эффективности гос. сектора; усилился контроль над использованием рыбных ресурсов; были увеличены закупочные цены на зерновые, ужесточилась импортная политика. ВВП в 1986 г. увеличился почти на 4% (3,1% — в 1985 г.), сократились дефициты платежного баланса и гос. бюджета. Урожай зерновых в 1986 г. составил ок. 75 тыс. т (67 тыс. т — в 1985 г.); это обеспечило лишь треть внутренних потребностей; остальные 150 тыс. т намечено получить за счет продовольственной помощи и импорта. По-прежнему сдерживающими факторами развития с. х-ва остаются неблагоприятные погодные условия, а также наступление пустыни (61 км в год).

Реализация основных проектов, намеченных программой оздоровления, в значит. степени зависит от предоставления займов со стороны капиталистич. стран, а также МБРР и др. международных финанс. организаций, а это ограничивает экономич. самостоятельность М.

Структура ВВП в 1985 г. (в %): пром-сть — 18,9, с. х-во (включая рыболовство) — 35,5, услуги — 25,3. В 1985 г. производство жел. руды — 9,3 млн. т (9,1 млн. т — в 1984 г.), электроэнергии — ок. 70 млн. кВт·ч.

В 1985 г. производство (тыс. т; в скобках — в 1984 г., уточн. данные) проса и сорго — 35 (12), риса — 16 (15), кукурузы — 9 (3); поголовье скота в 1985 г. (тыс.; в скобках — в 1984 г.): кр. рог. — 950 (990), овец и коз — 650 (610), верблюдов — 780 (710); пром. улов рыбы в 1984 г. — 59 (39) тыс. т.

В 1985 г. длина жел. дорог (используются в основном для перевозки жел. руды) — 692 км; автодорог (тыс. км) — ок. 9, в т. ч. шоссе — ок. 2,5; автопарк — ок. 16 тыс. машин.

В 1985 г. (уточн. данные, млрд. угий; в скобках — в 1984 г., уточн. данные) экспорт — 28,9 (18,5), импорт — 17,8 (13,2). Экспортировались (в %) рыба и рыбопродукты (59), жел. руда (40); импортировались (в 1984 г.) продовольствие (37,2), нефтепродукты (25,5), потребительские товары (12,8), транспортные средства (9,6). Гл. контрагенты: Франция, Япония, Испания, Сенегал.

Гос. бюджет на 1987 г. (млрд. угий) сбалансирован по доходам и расходам в сумме 19,8; расходы по бюджету капиталовложений — 12,5, в т. ч. погашение внешнего долга — 4,7. Денежная масса в обращении на конец 1985 г. — 13,6 млрд. угий. Валютные резервы — 59,2 млн. долл. К началу 1986 г. внешний долг — ок. 1,7 млрд. долл.

Денежная единица — угия. 74,9 угий = 1 долл. США (февраль 1987 г.).

Важнейшие события и внешняя политика в 1986 г. Были проведены выборы в местные органы самоуправления, предпринимались меры по развитию здравоохранения, совершенствованию системы образования и ликвидации неграмотности. Увеличена безвозмездная помощь сельскому населению инвентарем, продовольствием и семенами.

На междунар. арене М. придерживалась политики позитивного нейтралитета и неприсоединения, поддерживала борьбу арабских народов за достижение справедливого и прочного мира на Бл. Востоке, выступала против расовой дискриминации на Юге Африки, а также за решение проблемы Зап. Сахары политич. средствами.

М. ульд Сиди Ахмед Тайя посетил Алжир, Кот-д'Ивуар, Ливию (январь), КНР, Францию (февраль), Буркина-Фасо, Кабо-Верде (март), Эфиопию (июль); А. ульд Минних — Марокко, Тунис (неоднократно), Ирак, Кувейт, Саудовскую Аравию (март), Мали (апрель), Францию (июнь, август), Зимбабве (август — сентябрь). В М. побывали премьер-министр Туниса М. Мзали (январь), президент Мали М. Траоре (июль), пред. ВВС Нигера С. Кунче (декабрь), министры ин. дел Мали Б. Бей (февраль), Сенегала И. Фаль (октябрь) и др.

Л. Гуламов (политика), А. Пахомов (экономика).

МАДАГАСКА́Р
(Демократическая Республика Мадагаскар)

Общие сведения. М. — государство на о. Мадагаскар и на ряде небольших о-вов в Индийском океане. Площадь — 596 тыс. км². Население — ок. 11 млн. чел. (1986 г., оценка); ок. 99% — малагасийцы. Большинство верующих придерживается местных традиц. верований, есть христиане (католики и протестанты) и мусульмане. Офиц. языки — малагасийский и французский. Столица — Антананариву (ок. 800 тыс. жит.).

Государственный строй. Глава государства — президент, избираемый на 7 лет; он назначает Верховный революц. совет (ВРС); с 1975 г. президент и пред. ВРС — Д. Рацирака, он же — главнокомандующий вооруж. силами. Законодат. орган — Нац. народное собрание (ННС; 137 депутатов, избираемых населением на 5 лет). Премьер-министр — Д. Ракутуаридзауна. Министр ин. дел — Ж. Бемананджара.

Политические партии и профсоюзы. Политич. деятельность разрешена только в рамках Нац. фронта защиты революции (НФЗР; обр. в 1976 г.; ген. секретарь Политбюро НФЗР — Д. Рацирака), в который входят политич. партии: Авангард малагасийской революции (АМР). Обр. в 1976 г. Ген. секретарь — Д. Рацирака. 115 мест в ННС. Партия конгресс независимости М. (ПКНМ). Обр. в 1958 г. Выступает с позиций научного социализма. Пред. — Р. Андриамандзату, ген. секретарь — Ж. Рабесахала. 9 мест в ННС. Вундзи («Народный порыв к нац. единству — спасение»). Обр. в 1973 г. Пред. — Ж. Разанабахини. 7 мест в ННС. Партия «Власть простым людям». Обр. в 1972 г. Ген. секретарь — М. Ракутунирина. 4 места в ННС. Национальное движение за независимость М. (НДНМ). Обр. в 1958 г. Пред. — М. Дзауна. 2 места в ННС. Союз христианских демократов М. Обр. в 1970 г. Пред. — С. Н. Андриамурасата. Социалистическая организация НДНМ. Обр. в 1977 г. после раскола НДНМ. Лидер — Ц. Махаранга.

Федерация профсоюзов трудящихся М. (ФПТМ). Обр. в 1956 г. 52 тыс. чл. Пред.— Д. Раламбутахина. Ген. секретарь — Разаканаиву. Входит в ВФП. Федерация революционных трудящихся М. Обр. в 1977 г. после раскола ФПТМ. Примыкает к ПКНМ. 37 тыс. чл. Пред.— Ж. Рандрианали. Входит в ВФП. Профсоюз малагасийских революционеров. Обр. в 1977 г. Примыкает к АМР. 60 тыс. чл. Лидер — Т. Андриануэлисуа. Конфедерация малагасийских трудящихся. Обр. в 1957 г. 20 тыс. чл. Входит в МКСП.

Экономическое положение. В 1986 г. в экономике М. продолжали усиливаться негативные тенденции. Претворение в жизнь программы социально-экономич. развития страны (1984—87 гг.), нацеленной на преодоление застоя, уменьшение задолженности, сокращение торг. и платеж. дефицита, повышение жизненного уровня трудящихся, не дало желаемых результатов. Под давлением МВФ и МБРР продолжался процесс «либерализации» внутренней и внешней торговли, росли цены на основные продукты питания. Для оздоровления экономики правительство приняло 5-летний план развития на 1986—90 гг., составленный на базе научного прогнозирования с учетом существующих тенденций в развитии страны.

В 1986 г. в с. х-ве было занято ок. 85% самодеят. населения; годовой прирост с.-х. производства составил 0,6%; его доля в ВВП — 42%; оно обеспечивает более 80% валютных поступлений. Сбор (тыс. т; в скобках — в 1985 г., уточн. данные) риса — 2177 (2215), кукурузы — 140,2 (152), картофеля — 263,6 (263), сах. тростника — 697,8 (948,5), ванили — 1,6 (1,2), гвоздики — 16,9 (13), табака — 3,2 (3,9), хлопка — 42,7 (40), кофе — 72,0 (82,0), сизаля — 19,8 (19,5), арахиса — 18,0 (20,0). В 1986 г. поголовье (млн.) кр. рог. скота — 10,4, свиней — 1,4, овец и коз — 2,1, улов рыбы — 64,8 тыс. т.

В пром-сти ставка на создание престижных крупных объектов привела к тому, что пром. мощности страны были загружены только на 50—60%, многие предприятия работали нерентабельно. Правительственная программа предусматривает поощрение развития мелких и средних нац. частных предприятий, в т. ч. с участием иностр. капитала. Доля пром-сти в ВВП составила около 15%. Добыча и производство (тыс. т; в скобках — в 1985 г.) хромитов — 77 (86), графита — 16,5 (14), нефтепродуктов — 315 (295), слюды — 1,1, бумаги — 18 (6,9), цемента — 34 (28), тканей — 1,3 млн. м² (1,1); выработка электроэнергии — 415 (360) млн. кВт·ч.

В 1986 г. длина жел. дорог — 883 км, автодорог (тыс. км) — ок. 50, в т. ч. асфальтир.— 4,8; автопарк — ок. 150 тыс. машин.

В 1986 г. (млн. долл.) экспорт — 290, импорт — 390. Экспортировались кофе, гвоздика, ваниль (1-е место в мире), сизаль, сахар, рыбные продукты, графит, слюда, хромиты и др.; импортировались машины и оборудование, нефть и нефтепродукты, химич. товары, продукты, пром. товары широкого потребления и др. Гл. контрагенты: страны ЕЭС (прежде всего Франция), США, Япония.

В 1986 г. гос. бюджет (млрд. малагасийских фр.) составил по доходам и расходам 477,9. На конец 1986 г. гос. дол. составил ок. 2,5 млрд. долл. (на конец 1985 г.— ок. 2 млрд. долл.). В 1986 г. М. продолжал получать финанс. и иную помощь (общий объем помощи составил св. 300 млн. долл.) от МВФ, МБРР, Франции, США, Японии, ФРГ и др.

Денежная единица — малагасийский франк. 783 малагасийских фр. = 1 долл. США (конец 1986 г.).

Важнейшие события и внешняя политика в 1986 г. В связи со сложным экономич. положением усилилась борьба между сторонниками и противниками развития страны по пути социалистич. ориентации. В декабре в столице были спровоцированы студенческие волнения.

Внешняя политика М. сохраняла антиимпериалистич. прогрес. направленность. М. выступает за упрочение мира и международной безопасности, в поддержку борьбы за окончательную ликвидацию колониализма, укрепление афр. единства, принимает активное участие в Движении неприсоединения. ДРМ поддержала в ООН весь комплекс советских предложений и инициатив по вопросам прекращения гонки вооружений и разоружения, включая ядерное. Дальнейшее развитие получили отношения М. с прогрессивными афр. странами. Продолжали развиваться отношения Мадагаскара с Францией.

Д. Рацирака посетил СССР с офиц. дружеств. визитом (сентябрь — октябрь), в ходе которого были подписаны Декларация об основах дружественных взаимоотношений и сотрудничества между СССР и М., а также Долгосрочная программа торг.-экономич. и научно-технич. сотрудничества на период 1986—2000 гг.

Ж. Беманандзара выезжал на Коморские Острова (июль).

Н. Николаев.

МАЛА́ВИ

(Республика Малави)

Общие сведения. М. — государство в Вост. Африке. Входит в Содружество. Площадь — 118,5 тыс. км². Население — 7,23 млн. чел. (1986 г., оценка), в осн. малави и др. народы группы нигер-конго. Ок. 50% населения придерживается местных традиц. верований, остальные — христиане, мусульмане, индуисты. Офиц. языки — английский и чичева. Столица — Лило́нгве (136 тыс. жит., с пригородами).

Государственный строй. Глава государства и правительства — пожизненный президент Х. К. Банда; он же — мин. ин. дел. Законодат. орган — Нац. собрание (НС; 112 чл., из к-рых 101 избирается населением и 11 назначаются президентом). Срок полномочий НС — 5 лет. Исполнит. орган — кабинет министров.

Политические партии и профсоюзы. Правящая и единственная разрешенная в стране партия — Конгресс М. Осн. в 1959 г. Пожизненный президент — Х. К. Банда.

Конгресс профсоюзов М. Осн. в 1964 г. Ок. 6,5 тыс. чл. Пред.— Дж. Лиабунья.

Экономическое положение. Основу экономики составляют сельское хозяйство и агропромышленность. Правительство продолжало придерживаться линии на активное поощрение частного афр. предпринимательства и иностранных капиталовложений. Осуществлялась 3-я очередь т. н. программы структурной экономич. перестройки. Активность хозяйств. деятельности по-прежнему поддерживалась прежде всего путем внеш. финанс. инъекций (в декабре 1985 г. США, Япония и ФРГ в рамках МВФ предоставили М. заем в 114 млн. долл., в январе 1986 г. на консультативной встрече стран-доноров под эгидой МВФ ей обещано еще 145 млн. долл. на трехлетний период). По уточн. данным, в 1985 г. ВВП (в текущих ценах) — 1858,7 млн. квач. Уд. вес в ВВП (%, 1986 г.): с. х-во — 37,7, обрабат. пром-сть — 12,5, транспорт и связь — 5,7, стр-во — 4,3. Индекс цен на потребит. товары составил в 1985 г. 184,9 (1980 г. = 100). Экономически активное население составляет 3 млн. чел. (1984 г., оценка). В 1984 г. по найму работало 370 тыс. чел., в т. ч. в с. х-ве — 46,7%, в обрабат. пром-сти и стр-ве — 19,7%, в торговле и сфере услуг — 18%. Добыв. пром-сть представлена разработкой месторождений мрамора (70,3 тыс. т в 1983 г.). Произведено (тыс. т, 1985 г.) цемента — 58,2, сахара — 143,8, тканей — 30 млн. м, электроэнергии — 400,1 млн. кВт·ч.

В 1985 г. товарное произ-во (тыс. т) чая — 40, табака — 66,9, арахиса — 18,1, кукурузы — 271,6, риса — 10,5, бобовых — 15,7, коробчатого хлопка — 32,4. Поголовье (тыс., 1984 г.) кр. рог. скота — 910, свиней — 220, овец — 89, дом. птицы — 8 млн.; улов рыбы — 75.

Длина ж. д.— 785 км, автодорог — 10,8 тыс. км, в т. ч. с битумным покрытием — 2,8 тыс. км.

В 1986 г. (млн. квач) экспорт — 419,6, импорт — 492,5. Осн. статьи экспорта (в %, 1985 г., оценка): табак — 43,5, чай — 26,2, сахар — 9,9, арахис — 1,5, хлопок — 3,7; импорта: потребит. товары, машины и оборудование, трансп. средства, стройматериалы. Доля (в %, в 1984 г.) в экспорте: Великобритания — 32, США — 9, Нидерланды — 7, ФРГ — 9, ЮАР — 7, Зимбабве — 6; в импорте: ЮАР — 40, Великобритания — 13, Япония — 8, Зимбабве — 6, Франция — 2, США — 1.

Гос. бюджет 1986/87 финанс. г. (млн. квач): доходы — 564,4, расходы — 644,4. Внеш. гос. долг — 785 млн. долл. (1984 г.). Золотовалютные резервы — 48,2 млн. долл.

(1985 г.). Денежная единица — квача. 1,84 квачи = 1 долл. США (апрель 1986 г.).

Важнейшие события и внешняя политика в 1986 г. Внутриполитич. обстановка в стране продолжала оставаться напряженной. Обозначилась новая расстановка сил как результат роста оппозиционных настроений против авторитарного правления Х. К. Банды, усилилась роль армии. Впервые за многие годы была проведена Нац. конференция партии Конгресс М. (сентябрь).

Во внеш. политике пр-во М. по-прежнему придерживалось принципа «позитивного нейтралитета», ориентируясь практически на страны Запада и ЮАР. На 41-й сессии ГА ООН М. приветствовала советско-американскую встречу в верхах в Женеве (ноябрь 1985 г.), выступила за принятие эффективных мер по прекращению гонки вооружений и разоружение, прежде всего ядерных, призвала все государства проявить политич. волю и решимость в борьбе за сохранение мира. М. поддержала предоставление независимости Намибии на основе резолюции 435 Совета Безопасности ООН и осудила систему апартеида в ЮАР. В мае М. посетил премьер-министр Зимбабве Р. Мугабе.

Г. Тарасов.

МАЛАЙЗИЯ

Общие сведения. М.— государство в ЮВА на п-ове Малакка и о-ве Калимантан. Входит в Содружество. Площадь — 332,8 тыс. км². Население — св. 16 млн. чел. (1986 г., оценка); малайцы (ок. 47%), китайцы (св. 32%), выходцы из стран Юж. Азии (10%), даяки, кадазане, меланау, баджау и др. Офиц. язык — малайзийский. Гос. религия — ислам. Столица — Куала-Лумпур (св. 1,1 млн. жит.; 1986 г.).

Государственный строй. М.— конституц. монархия. Состоит из 13 штатов (9 султанатов и 4 губернаторства). Глава государства — Верховный глава (король), избираемый на 5 лет поочередно из числа правителей штатов — султанов; с 1984 г.— Альмутаваккил Альаллах Султан Искандар аль-Хадж (султан Джохора). Высший законодат. орган — парламент: сенат [58 сенаторов: 32 — назначаются главой государства; 26 — избираются законодат. собраниями (ЗС) штатов, по 2 от каждого штата — все на 6 лет] и палата представителей (ПП; 177 депутатов, избираемых населением на 5 лет). Премьер-министр — М. Мохамад. Мин. ин. дел — Абу Хассан Омар (с мая 1987 г.; до этого с августа 1986 г.— Р. Ятим; до него — А. Ритхауддин).

Политические партии и профсоюзы. Нац. фронт (НФ; обр. в 1974 г.) — правящий блок 13 партий (до июня 1986 г.— 11 партий); крупнейшие из них: Объединенная малайская национальная организация (ОМНО). Осн. в 1946 г. Выражает интересы малайской феодально-бурж. верхушки. Пред.— М. Мохамад. Китайская ассоциация М. (КАМ). Осн. в 1949 г. Партия местной китайской буржуазии. Пред.— Линг Лионг Сик. Индийский конгресс М. (ИКМ). Осн. в 1946 г. Выражает интересы местной индийской буржуазии. Пред.—Сами Веллу.

Гл. оппозиц. партии: Всемалайзийская (Панмалайская) исламская партия (ВИП). Осн. в 1951 г. Выражает интересы малайской ср. и мелкой буржуазии, мусульманского духовенства, выступает за превращение М. в мусульманское теократич. государство. Партия демократического действия (ПДД). Осн. в 1966 г. Выражает интересы местной китайской общины.

Коммунистическая партия Малайи (КПМ). Осн. в 1930 г., с 1948 г.— на нелегальном положении. В 80-х годах изменила тактику, ведет работу с целью создания широкого антиправительств. фронта. Коммунистическая партия М. Обр. в 1983 г. Выступает за вооруж. борьбу против правительства.

Конгресс профсоюзов М. Осн. в 1949 г. Находится под контролем властей. Входит в МКСП. Президент — П. П. Нарайянан.

Экономическое положение. В 1986 г. после спада наметился небольшой подъем деловой активности, вместе с тем продолжали сокращаться частные местные и иностр. капиталовложения, уменьшился объем внешней торговли, возрос дефицит платеж. баланса, повысился уровень безработицы и инфляции. Рост ВВП (в постоянных ценах 1978 г.; в %; в скобках — в 1985 г., уточн. данные) — 0,5 (сократился на 1,0%), в т. ч. в с. х-ве — 2,7 (2,5), доб. пром-сти — 6,3 (сократился на 1,4), обрабат. пром-сти — 2,0 (сократился на 3,8), стр-ве — сократился на 9,0 (сократился на 8,4); нац. доход на душу населения сократился на 10,6 (сократился на 5,7).

В 1986 г. в с. х-ве было занято 34,3% самодеят. населения и создан 21% ВВП (в 1985 г.— 20,8%, уточн. данные). Сбор и произ-во (тыс. т; в скобках — в 1985 г., уточн. данные) пальмового масла — 4800 (4133), натурального каучука — 1460 (1469), риса — 1885 (1952), какао-бобов — 130 (103), кокосового масла — 64 (66), перца — 15,8 (15,3), ананасов — 153 (153); заготовка мяса — 425 (386), улов рыбы — 595 (572).

В 1986 г. в доб. пром-сти было занято 0,9% самодеят. населения и создано 11,1% ВВП (в 1985 г.— 10,5%, уточн. данные), в обрабат. пром-сти — соответственно 14,6% и 20,0% (в 1985 г.— 19,7% ВВП, уточн. данные). Добыча и произ-во (тыс. т; в скобках — в 1985 г., уточн. данные) оловянного концентрата — 26,5 (36,9), нефти — 25 045 (22 320), сжиж. природного газа — 5700 (4500), жел. руды — 190 (182), бокситов — 480 (492), медного концентрата — 120 (127), стали и стальных изделий — 344 (409), железобетонных изделий (тыс. м³) — 567 (793), тканей — 176 (185) млн. м; производство электроэнергии — 11 588 (10 360) млн. кВт·ч. Наиболее быстрыми темпами развивались электротехнич., пищевая, резинотехнич., текстильная, химич. отрасли пром-сти.

В 1986 г. длина жел. дорог — 1591 км, автодорог — 40,1 тыс. км; автопарк (тыс.): легковых машин — 1223 (Зап. М.), грузовых — 320, автобусов — 19. Грузооборот 6 ведущих морских портов М. в 1986 г. (млн. т; в скобках — в 1985 г., уточн. данные) — 42,2 (43,0).

В 1986 г. (млн. ринггитов; в скобках в % по сравнению с 1985 г.) экспорт — 33 552 (сокращение на 11,7), импорт — 26 774 (сокращение на 13,7). Экспортировались (млн. ринггитов) электронные и электротехнич. изделия (7016), нефть (5457), натуральный каучук (2990), пальмовое масло (2880), круглый лес (2486), сжиж. природный газ (2200), химич. товары и нефтепродукты (1426), олово (526), какао-бобы (472), текстиль, одежда, обувь (683 — 1-е полугодие), пиломатериалы (588 — 1-е полугодие); импортировались машины, оборудование и транспортные средства (13 360), готовые изделия (3871), продовольств. товары, напитки и табак (3003), минеральное топливо (1713).

Гл. контрагенты (в %): в экспорте — Япония (25,1); страны АСЕАН (22,0), в т. ч. Сингапур (17,0); США (16,5); страны ЕЭС (14,2); Австралия (2,3); в импорте — страны АСЕАН (21,3), в т. ч. Сингапур (15,0); Япония (20,5); США (19,6); страны ЕЭС (14,4); Австралия (4,2).

В 1986 г. число иностр. туристов (млн.) — 3,0 (в 1985 г.— 2,8, уточн. данные).

В 1986 г. гос. бюджет (млн. ринггитов; в скобках — в 1985 г., уточн. данные): доходы — 19 158 (21 114), расходы — 28 019 (26 822); гос. долг — 70 050 (63 887), в т. ч. внешний — 24 870 (23 075); золотовалютные резервы — 14 013 (12 457).

Денежная единица — ринггит (малайзийский доллар); в 1986 г. среднегодовой курс 2,58 ринггита = 1 долл. США.

Важнейшие события 1986 г. Внутриполитич. положение М. характеризовалось острыми социально-экономич. и межобщинными противоречиями, борьбой за власть в правящих кругах. Правительство добивалось сохранения привилегированного положения малайцев в политико-административном механизме государства. Проводился курс на повышение роли малайцев в экономич. жизни страны путем ускорения развития малайской общины. Отрицательно сказывались на внутриполитич. жизни М. неблагоприятная экономич. конъюнктура, рост безработицы, финанс. скандалы, непрекращающаяся внутр. борьба за влияние в китайской общине, активизация правомусульманской оппозиции и др. В целях консолидации своих позиций в ОМНО и стране в целом М. Мохамад пошел на проведение в августе досрочных парламентских выборов (срок истекал в июле 1987 г.). Победу на них одержал НФ, который, как и на предыдущих выборах в 1982 г., получил свыше двух третей мест в парламенте — 148 из 177. ОМНО получила 83 места в парламенте, КАМ — 17, ИКМ — 6, десять др. партий НФ — 42. Серьезное поражение на выборах потерпела

ВИП, получившая 1 место по сравнению с 5 на выборах 1982 г.; ПДД завоевала 24 места вместо имевшихся 9.

Внешняя политика в 1986 г. Внешнеполитич. шаги М. определялись принадлежностью к Движению неприсоединения. М. выступала за мирное сосуществование государств, против перенесения гонки вооружений в космос, за превращение ЮВА «в зону мира, свободы и нейтралитета», сделав ее свободной от ядерного оружия. М. выступала за превращение Индийского океана в зону мира. М. не поддерживала идею США и Японии о создании «тихоокеанского сообщества».

Большое значение по-прежнему придавалось укреплению сотрудничества в рамках АСЕАН, вместе с тем М. выступала против превращения АСЕАН в военно-политич. блок. Развивалось сотрудничество М. с США, странами ЕЭС, Японией; в то же время М. выражала озабоченность в связи с протекционистскими мерами своих зап. партнеров, а также с ростом экономич. экспансии со стороны Японии и наращиванием ею своей военной мощи.

М. продолжала участвовать в антикампучийских акциях АСЕАН.

М. Мохамад посетил Японию (июнь), Зимбабве (август), США (сентябрь); А. Ритхауддин — ФРГ (январь), Филиппины (июнь). М. посетили президенты ФРГ Р. Вайцзеккер (февраль), Мальты А. Барбара (ноябрь), премьер-министры Норвегии К. Виллок (январь), Сингапура Ли Куан Ю (август), Турции Т. Озал (ноябрь), министры ин. дел Австралии У. Хейден (март), СРР И. Вэдува (март) и др.

В июне М. посетила делегация Верх. Совета СССР.

В. Андрианов (экономика), В. Коняев (политика).

МАЛИ́

(Республика Мали)

Общие сведения. М.— государство в Зап. Африке. Площадь — 1240 тыс. км². Население — ок. 8 млн. чел. (1986 г., оценка); бамбара, пёль, сараколе, сенуфо, малинке, догон, туареги, сонгай, фульбе и др. Ок. 70% верующих — мусульмане, ок. 27% — придерживаются местных традиц. верований, остальные — католики. Офиц. язык — французский. Столица — Бамако́ (665 тыс. жит.).

Государственный строй. Глава государства и правительства — президент, избираемый на 6 лет; с 1979 г. — генерал М. Траоре. Высший законодат. орган — Нац. собрание (НС; 82 депутата, избираемых населением на 3 года). Премьер-министр — М. Дембеле (с июня 1986 г.; до этого — М. Траоре). Мин. ин. дел и междунар. сотрудничества — М. Кейта (с июня 1986 г.; до него — А. Б. Бей).

Политические партии, профсоюзы и др. общественные организации. Демократический союз малийского народа (ДСМН) — правящая и единственная в стране партия. Обр. в 1979 г. Программная задача ДСМН — создание «независимой планируемой нац. экономики и государства нац. демократии». Ген. секретарь — М. Траоре.

Национальный союз трудящихся М. (НСТМ). Обр. в 1971 г. Ген. секретарь — Б. Карамбе.

Национальный союз женщин М. (НСЖМ; обр. в 1974 г. Пред.— Д. М. Конате, ген. секретарь — К. К. Диарра) и Национальный союз малийской молодежи (НСММ; обр. в 1978 г., ген. секретарь — А. Д. Диалло) — действуют под руководством ДСМН.

Экономическое положение. В 1986 г. оно оставалось сложным; это было связано прежде всего с общей хозяйственной отсталостью страны, последствиями многолетней засухи, неблагоприятной конъюнктурой на междунар. рынках сырьевых товаров. Продолжалось осуществление правительственной политики «оздоровления» нац. экономики на путях ее дальнейшей «либерализации»: постепенного свертывания гос. сектора и поощрения частной инициативы, привлечения иностр. капитала.

ВВП в 1986 г. составил 608,8 млрд. зап.-афр. фр. (518 — в 1985 г.).

Ведущей отраслью экономики является с. х-во; оно дает 50% ВВП и ок. 85% экспортных поступлений; в нем занято 87% самодеят. населения страны. В 1986 г. сбор (тыс. т; в скобках — в 1985 г., уточн. данные) зерновых (риса, проса, сорго, кукурузы) — 1700 (670), хлопка — 176 (144), арахиса — 67,1 (37,6), в 1986 г. поголовье (оценка, млн.) кр. рог. скота — ок. 5, мелкого рог. скота — 10,5.

Доля пром-сти в 1986 г. (вместе с кустарными промыслами) в ВВП составила 14,5%. В этой отрасли, представленной в основном предприятиями по переработке с.-х. сырья, занято 10% самодеят. населения страны. До 40% пром. продукции дают предприятия гос. сектора (большая их часть убыточна).

В 1986 г. длина жел. дорог — 642 км, автодорог (тыс. км) — 18, в т. ч. асфальтир. — 3; автопарк (тыс. машин) — ок. 38, в т. ч. грузовых — 3, легковых — 28.

В 1986 г. дефицит внешнеторг. баланса — 60,2 млрд. зап.-афр. фр. (39 млн. долл.). Экспортировались (в %) хлопок (65), живой скот (25) и др.; импортировались машины и оборудование (30), продовольствие (25), нефтепродукты (20) и др. Гл. контрагенты: Франция, ФРГ, Япония, Кот-д'Ивуар, Сенегал.

Гос. бюджет на 1987 г. планируется сбалансировать в сумме 78,5 млрд. зап.-афр. фр.; дефицит платеж. баланса — 7,3 млн. долл. В 1986 г. внешний долг — 1,37 млрд. долл. Основные кредиторы — Франция, США и ФРГ.

Денежная единица — западно-африканский франк.

Важнейшие события и внешняя политика в 1986 г. В марте состоялся 4-й пленум Нац. совета ДСМН, который принял решения о разработке Хартии нац. ориентации и принципов общественной жизни, новой редакции устава партии и внутреннего регламента Нац. совета — руководящего органа ДСМН. В июне проведен 2-й съезд НСММ, который рассмотрел вопросы участия молодежи в процессе социально-экономич. развития М. В том же месяце реорганизовано правительство страны, в частности учрежден пост премьер-министра.

Во внешней политике М. проводила курс на упрочение мира и междунар. безопасности, в поддержку нац.-освободит. борьбы народов, на укрепление африканского единства. М. принимала участие в Движении неприсоединения.

М. посетили президенты Конго Д. Сассу-Нгессо (февраль), Франции Ф. Миттеран (ноябрь), Гвинеи Л. Конте (декабрь), вице-президент Ирака Т. М. Мааруф (август), премьер-министр Туниса М. Мзали (февраль), пред. Исполкома ООП Я. Арафат (май), министры ин. дел КНДР (март), Мавритании (апрель), Алжира (ноябрь), Ганы (ноябрь) и др.

М. Траоре побывал в Бенине (февраль), Сенегале (апрель), КНДР (июнь), КНР (июнь), Тунисе (июнь), Мавритании (июль).

М. Траоре посетил с офиц. дружеств. визитом СССР (июль); состоялась его встреча с М. С. Горбачевым; в ходе визита приняты Декларация о дальнейшем развитии отношений дружбы и сотрудничества между СССР и Республикой Мали, соглашение о сотрудничестве между КПСС и ДСМН, а также межправительственные документы по вопросам дальнейшего развития двустороннего экономич. и технич. сотрудничества. Делегация ДСМН приняла участие в работе 27-го съезда КПСС (февраль — март). М. посетила делегация Верх. Совета СССР (декабрь).

С. Крюков.

МАЛЬДИ́ВЫ

(Мальдивская Республика)

Общие сведения. М. — государство на одноименных о-вах в Индийском океане. Входит в Содружество. Площадь — ок. 300 км². Население — 181,4 тыс. чел. (1985 г., перепись); 99% — мальдивцы. Офиц. религия — ислам. Офиц. язык — дивехи (мальдивский). Столица — Ма́ле (ок. 40 тыс. жит., 1985 г.).

Государственный строй. Глава государства и правительства — президент, избираемый населением на 5 лет; с 1978 г. —

М. А. Гайюм, он же — мин. обороны и нац. безопасности. Законодат. орган — однопалатный меджлис (40 депутатов, избираемых населением на 5 лет, и 8 — назначаемых президентом). Мин. ин. дел — Ф. Джамиль.

Политич. партий и профсоюзов нет.

Экономическое положение. В 1985 г. ВВП возрос на 14,4% (уточн. данные) и составил 97 млн. долл. Рыболовство обеспечивало 24% ВВП, 60% доходов от экспорта, 40% занятости. Улов рыбы в 1985 г.— 61,9 тыс. т.

Доля с. х-ва в ВВП — 10,5%; в нем занято 33% трудоспособного населения. Культивируются просо, кукуруза, овощи. С.-х. производство не обеспечивает потребности страны в продовольствии. Основная с.-х. культура — кокосовая пальма; в 1985 г. собрано ок. 12 млн. усл. орехов.

Пром. сектор, производящий 5% ВВП, представлен мелким кустарным производством. Производство рыбоконсервного, слюдяного з-дов, трех швейных ф-к и предприятия по сборке электронных компонентов целиком ориентировано на экспорт. Транспортные перевозки внутри архипелага обеспечиваются судами.

В 1985 г. (млн. долл.; в скобках — в 1984 г.) экспорт — 23,6 (31,1), импорт — 60,1 (61,4). Экспортировались рыба, рыбопродукты, швейные изделия и др.; импортировались продовольствие, товары первой необходимости, нефтепродукты. Гл. контрагенты: Таиланд, США, Шри-Ланка, Япония, Канада.

В 1986 г. М. посетили 120 тыс. иностр. туристов (в 1985 г.— 114,5 тыс., уточн. данные). Доходы от иностр. туризма в 1985 г.— 35,5 млн. долл.

В 1985 г. (млн. долл.) получено внешней помощи (кредиты и дары) — 12,6; выплаты процентов по кредитам — 1,3; внешний долг — ок. 60. В 1985 г. дефицит гос. бюджета — 17 млн. долл. (в 1984 г.— 11 млн. долл.).

Денежная единица — мальдивская руфия. 100 руфий = = 14,28 долл. США (февраль 1987 г.).

Важнейшие события и внешняя политика в 1986 г. В январе создана комиссия по разработке новой конституции страны. В мае была объявлена амнистия политич. заключенных. В июне состоялся показательный заочный суд над бывшим президентом страны И. Насиром; он был признан виновным в расхищении гос. средств. В августе завершена реализация одного из важных экономич. проектов — насыпка новых земель в районе г. Мале; это позволило значительно расширить территорию столицы. В сентябре состоялось открытие нового торг. порта г. Мале. В октябре на экраны страны вышел первый мальдивский художеств. фильм.

Внешняя политика М. по-прежнему базировалась на принципах мирного сосуществования и неприсоединения. М. активно выступали за создание зоны мира в Индийском океане и безъядерной зоны в Юж. Азии, отдавали приоритет развитию отношений с южноазиатскими и мусульманскими государствами.

М. А. Гайюм посетил Шри-Ланку (январь), Саудовскую Аравию, ОАЭ (март), Зимбабве (сентябрь, для участия в 8-й Конференции глав государств и правительств неприсоединившихся стран), Индию (ноябрь, для участия в конференции на высшем уровне стран — членов СААРК); Ф. Джамиль — Марокко (январь), Австрию (апрель), США (сентябрь). М. посетили премьер-министр Индии Р. Ганди (февраль), президент Бангладеш Х. М. Эршад (июль), король Непала Бирендра (август); министры ин. дел Бангладеш (январь), Юж. Кореи (июнь). *М. Горелов.*

МА́ЛЬТА
(Республика Мальта)

Общие сведения. М.— государство, расположенное на о-вах (крупнейшие из них — Мальта, Гоцо, Комино) в центр. части Средиземного моря. Входит в Содружество. Площадь — 316 км². Население — 338 тыс. чел. (1985 г., оценка), гл. обр. мальтийцы. Господств. религия — католицизм. Офиц. языки — мальтийский и английский. Столица и главный порт — Валле́тта (ок. 15 тыс. жит.).

Государственный строй. Глава государства — президент, избираемый ПП на 5 лет; с февраля 1987 г. и. о. президента — П. Швереб (до этого с 1982 г.— г-жа А. Барбара). Законодат. орган — Палата представителей (ПП; 67 деп., избираемых на 5 лет). Премьер-министр — Э. Фенеч Адами (с мая 1987 г., до него — К. Мифсуд Бонничи). Мин. ин. дел — В. Табоне (с мая 1987 г., до него — А. Шеберрас Тригона).

Политические партии и профсоюзы. Националистическая партия (НП). Правящая. Осн. в 1924 г. Лидер — Э. Фенеч Адами. Лейбористская партия М. (ЛПМ). Осн. в 1920 г. Лидер — К. Мифсуд Бонничи. Демократическая партия М. (ДПМ). Осн. в 1985 г. Партия буржуазно-либерального толка. През.— М. Велла. Ген. секретарь — Л. Бригулио. Коммунистическая партия М. (КПМ). Осн. в 1969 г. Ген. секретарь — А. Вассало.

Всеобщий союз рабочих. Осн. в 1943 г. Св. 30 тыс. чл. През.— Л. Лаутнер. Ген. секретарь — А. Фенек. Конфедерация профсоюзов М. Осн. в 1958 г. Объединяет 9 профсоюзов (21,8 тыс. чл.). Входит в ВКТ. През.— С. Спитери. Ген. секретарь — А. Фарругиа.

Экономическое положение. Численность экономически активного населения М.— 123,9 тыс. чел. (1985 г.); зарегистрированных безработных — 9,9 тыс. чел. (конец 1985 г.). ВНП (в текущих ценах) в 1985 г. возрос на 1,6% и составил 514,8 млн. мальт. лир. В 1985 г. (млн. мальт. лир) валовой выпуск пром. продукции, включая стр-во, равнялся 299,5; объем с.-х. произ-ва, включая рыболовство, — 19,4. Сбор (тыс. т, 1983 г.) картофеля — 15,2, помидоров — 18, бобовых — 7,9, лука — 3,4, пшеницы — 7,7, ячменя — 3,7, столовых фруктов — 6,6, кормовых культур — 13,5. Поголовье (тыс., 1984 г.) кр. рог. скота — 15, свиней — 53,4 (1983 г.), коз — 7, овец — 5, дом. птицы — 1300. Улов рыбы в 1985 г.— 1,2 тыс. т. В 1985 г. произведено электроэнергии 774 млн. кВт·ч. Индекс розничных цен в 1985 г. по сравнению с 1984 г. снизился на 0,2%. В 1985 г. М. посетило 517,9 тыс. туристов (уточн. данные); поступления от иностр. туризма составили 69,8 млн. мальт. лир.

В 1985 г. (млн. мальт. лир) экспорт (вкл. реэкспорт) — 187,1, импорт — 354,1. 80% экспорта составляли готовые изделия пром. произ-ва — обувь, швейные и трикотажные изделия (37,3%), пром. и трансп. оборудование (19,7%), ткани, электротехнич. оборудование и др. Осн. статьи импорта — пром. сырье и материалы (38,7%), машины и оборудование (20,1%), продовольств. товары (15,4%), топливо (12,5%). Св. 75% внешнеторг. оборота М. в 1985 г. приходилось на страны ЕЭС и США.

По бюджету 1984 г. (млн. мальт. лир) доходы — 228,2, расходы — 227,2. В 1985 г. (млн. мальт. лир) гос. задолженность — 70, в т. ч. внеш. долг — 42,5. На конец 1985 г. (оценка) золотовалютные резервы — 1,1 млрд. долл. США.

Денежная единица — мальтийская лира. 1 лира = 2,5 долл. США (май 1986 г.).

Важнейшие события и внешняя политика в 1986 г. Несмотря на сложное экономич. положение страны и высокий уровень безработицы, правительству удалось преодолеть некоторые затруднения в экономике. После завершения в 1985 г. пятого 5-летнего плана экономич. развития на М. приступили (с 1986 г.) к осуществлению шестого 3-летнего плана (1986—88 гг.). Благоприятными факторами экономич. развития на М. являлись отсутствие инфляции, наличие высококвалифицированной рабочей силы, значит. валютные запасы, а также широкие возможности для экономич. деятельности иностр. инвесторов (на М. действовали 40 англ. компаний, 35 компаний ФРГ). Важным фактором в развитии экономики М. являлись также иностр. субсидии и кредиты. По достигнутому (ноябрь) с Италией соглашению М. получит в течение четырех лет от Италии 180 млрд. лир в виде субсидий и кредитов.

Год прошел под знаком приближающихся парламентских выборов и нарастания в связи с этим межпартийной борьбы. Напряженная дискуссия велась между ЛПМ и ДПМ по вопросу о реформе избират. закона, составе избират. комиссии и т. п.

Состоялся ежегодный съезд НП (февраль), обсудивший организац. вопросы партии и политич. перспективы государства. Лидером партии был вновь избран Э. Фенеч Адами.

Во внешней политике правительство М. проводило курс на укрепление нейтрального и неприсоединившегося статуса острова, по-прежнему уделяя внимание вопросам регионального экономич., торг. и политич. сотрудничества со страна-

ми Средиземноморья. В мае пр-во М. осудило амер. агрессию против Ливии.

А. Барбара выезжала в Австралию, Сингапур (февраль), Пакистан (апрель), Уругвай, Аргентину, Перу, Колумбию, Коста-Рику (август — сентябрь), Малайзию, Бирму, Индонезию (ноябрь), К. Мифсуд Бонничи неоднократно в течение года — в Ливию, А. Шеберрас Тригона — в США (сентябрь, для участия в работе 41-й сессии ГА ООН). М. посетили пред. Совета Министров Италии Б. Кракси, министр иностранных дел Италии Дж. Андреотти, секретарь народного бюро по внеш. связям Ливии К. Х. Макхур (ноябрь) и др.

В сентябре в Нью-Йорке в ходе работы 41-й сессии ГА ООН состоялась беседа Э. А. Шеварднадзе с А. Шеберрас Тригоной.

В. Дмитриев (экономика), И. Логин (политика).

МАРО́ККО
(Королевство Марокко)

Общие сведения. М. — государство на С.-З. Африки. Площадь — 446,6 тыс. км². Население — 22,8 млн. чел. (1984 г.); ок. 99% — марокканцы (арабы и берберы). Гос. религия — ислам. Офиц. язык — арабский. Столица — Раба́т (ок. 900 тыс. жит., с пригородами).

Государственный строй. Глава государства — король, с 1961 г. — Хасан II, он же — верховный главнокомандующий. Законодат. орган — однопалатная Палата представителей (ПП, 306 депутатов, избираемых на 6 лет; $^2/_3$ — населением, $^1/_3$ — коллегиями выборщиков). Премьер-министр — А. Лараки (с сентября 1986 г.; до него — К. Ламрани). Мин. ин. дел и сотрудничества — А. Филали.

Политические партии и профсоюзы. Истикляль («Независимость»). Обр. в 1943 г. Наиболее влиятельная буржуазная партия. Ген. секретарь исполкома — М. Бусетта. Национальный союз народных сил (НСНС). Обр. в 1959 г. отколовшимися от Истикляль деятелями ее левого крыла. Ген. секретарь — А. Ибрахим. Социалистический союз народных сил (ССНС). Обр. в 1974 г. Первый секретарь — А. Буабид. Национальное объединение независимых (НОН). Обр. в 1978 г. Проправительств. партия. Пред. — А. Осман. Национально-демократическая партия (НДП). Обр. в 1981 г. Ген. секретарь — М. А. аль-Джадиди. Конституционный союз (КС). Ген. секретарь — М. Буабид. Организация народно-демократического действия (ОНДД). Ген. секретарь — М. Бенсаид.

Партия прогресса и социализма (ППС). Обр. в 1974 г. Ген. секретарь — А. Ята.

Марокканский союз труда (МСТ). Обр. в 1955 г. Св. 300 тыс. чл. Ген. секретарь — М. бен Седдик. Всеобщий союз марокканских трудящихся (ВСМТ). Обр. в 1960 г. Ок. 100 тыс. чл. Находится под влиянием Истикляль. Ген. секретарь — А. Афилаль. Демократическая конфедерация труда (ДКТ). Обр. в 1978 г. профсоюзными деятелями, вышедшими из МСТ. Св. 100 тыс. чл. Контролируется ССНС. Ген. секретарь — М. аль-Амауи.

Экономическое положение. В 1986 г. прирост ВВП в реальном исчислении (по предварит. данным) составил 6,2% (в 1985 г. — 4,3%, уточн. данные). Прирост произошел в основном в результате роста с.-х. производства. Валютно-финанс. положение оставалось сложным. Правительство продолжало осуществлять политику структурной перестройки, рекомендованной МВФ и МБРР, делая упор на поощрение местного частного и привлечение иностр. капиталов.

Сельское хозяйство. В 1986 г. положение в с. х-ве значительно улучшилось; прирост составил 24%. Был собран рекордный урожай зерновых — 7,7 млн. т (оценка). В 1985 г. сбор (тыс. т; в скобках — в 1984 г., уточн. данные) пшеницы — 2359 (1989), ячменя — 2541 (1405), кукурузы — 321 (264), бобовых — 388 (246), сах. свеклы — 2243 (2525), маслосемян — 53 (54), хлопка — 25 (11), цитрусовых — 960 (1017); поголовье (млн.) кр. рог. скота — 2,6 (2,3, уточн. данные), овец — 11,1 (9,6, уточн. данные), коз — 4,6 (3,9, уточн. данные); улов рыбы (тыс. т) — 475 (421, уточн. данные), в т. ч. для пром. переработки — 335 (421, уточн. данные).

Промышленность. В 1985 г. инвестиции в пром-сть — 9,7 млрд. дирхамов (в 1984 г. — 9,3); производство пром. продукции увеличилось по сравнению с 1984 г. на 0,8% (в ценах 1969 г.).

Транспорт. В 1985 г. длина жел. дорог (км) — 1871, в т. ч. электрифицир. — 867; автодорог (тыс. км) — 60,0, в т. ч. с твердым покрытием — 27,5; автопарк (тыс. машин) — 800, в т. ч. легковых — 552.

Производство некоторых видов пром. продукции

Виды продукции	1984 г.	1985 г.
Фосфориты, млн. т	21,3	23,8
Железная руда, тыс. т	163	190
Свинцовый концентрат, тыс. т	144	154
Цинковый концентрат, тыс. т	20,2	27,2
Марганцевый концентрат, тыс. т	59	44
Медный концентрат, тыс. т	65	59
Каменный уголь, тыс. т	837	774
Бензин и дизельное топливо, тыс. м³	1889	1884
Мазут, тыс. т	2090	2067
Цемент, млн. т	3,7	3,7
Электроэнергия, млн. кВт·ч	6401	6829
Тройной суперфосфат, тыс. т	495	636
Фосфорная кислота, тыс. т	1138	1414
Легковые автомобили (сборка — продажи), тыс.	14,2	12,7
Грузовые автомобили (сборка), тыс.	1,4	0,9
Сахар-сырец, тыс. т	397	356
Вино, тыс. т	39	30
Оливковое масло, тыс. т	27	28
Рыбные консервы, тыс. ящиков*	3495	3500

* В ящике 100 банок по 125 г каждая.

Внешняя торговля. В 1985 г. (млн. дирхамов, в скобках — в 1984 г.) экспорт — 21 740 (19 110), импорт — 38 675 (34 396); экспортировались фосфориты — 4816 (4619), фосфорная кислота — 3132 (3516), фосфорные удобрения — 1202 (760), цитрусовые — 1493 (1057), рыба и ракообразные — 1497 (1209), готовая одежда — 1302 (1032), рыбные консервы — 722 (555), свежие овощи — 605 (524), фруктовые и овощные консервы — 561 (436), концентраты руд цветных металлов — 425 (435), ковры — 395 (395) и др.; импортировались нефть — 9931 (8394), пром. оборудование — 6150 (6245), пшеница — 2579 (3324), сера химич. — 2268 (1445), растительное масло — 1384 (1059), прокат черных металлов — 1152 (1306), химич. товары — 1125 (927), лесоматериалы — 718 (652), пластмассы — 635 (475) и др. Гл. контрагенты (в экспорте и импорте; в %): Франция (23,6 и 22,8), Испания (7,4 и 7,1), Саудовская Аравия (1,3 и 14,1), ФРГ (6,9 и 5,2), США (1,4 и 6,1), Италия (5,5 и 4,0), СССР (3,4 и 4,0). Экспорт в СССР (млн. руб.; в скобках — в 1984 г.) — 66,2 (41,4), импорт из СССР — 112,5 (118,3).

В январе — сентябре 1986 г. М. посетили 1538 тыс. иностр. туристов.

Финансы. В 1986 г. (млн. дирхамов; в скобках — в 1985 г.) суммарные поступления в гос. бюджет составили 57 632 (42 299), суммарные расходы — 70 251 (49 578), в т. ч. расходы на погашение гос. долга — 19 381 (10 747) и расходы на капиталовложения — 20 503 (12 282). На сентябрь 1986 г. резервы иностр. валюты (млн. долл.) — 133. Внешняя задолженность в 1986 г. достигла 15 млрд. долл. (оценка).

Денежная единица — дирхам. 8,5 дирхама = 1 долл. США (февраль 1987 г.).

Важнейшие события и внешняя политика в 1986 г. Внутриполитич. обстановка продолжала оставаться сложной. Имели место забастовки трудящихся: горняков, рабочих др. отраслей пром-сти. Принимались репрессивные меры в отношении некоторых оппозиц. партий: в октябре был наложен запрет на издание органа ППС — газеты «Аль-Баян». Осуществлена реформа налоговой системы страны.

На междунар. арене М. придерживается принципов позитивного нейтралитета и неприсоединения. Проблема

Зап. Сахары по-прежнему занимала важнейшее место во внешней политике М., определяя его отношения с др. государствами в зависимости от их позиции по данному вопросу.

А. Филали посетил Ливию, СРР (январь), Португалию, Швецию, Италию (март), Тунис (март, октябрь), Индию (апрель), Великобританию (июнь), Испанию (октябрь), Бельгию (ноябрь). В М. побывали президент Либерии А. Жмайель, пред. Верховного к-та нац. спасения Мавритании М. ульд Сиди Ахмед Тайя (февраль), президенты Гвинеи Л. Конте (май), Габона О. Бонго (июль), Заира Мобуту, премьер-министры Израиля Ш. Перес (июль), Франции Ж. Ширак (август, октябрь); министры ин. дел ФРГ, Франции, Мавритании, Саудовской Аравии, Нигера, Ливии, Туниса, Нигерии и др.

С. Беленчук (экономика), Л. Гуламов (политика).

МАРТИНИ́КА

М. — «заморский департамент» Франции. Остров в Вест-Индии. Площадь — 1,1 тыс. км². Население — 331 тыс. чел. (октябрь 1986 г.), гл. обр. мулаты и негры. Офиц. язык — французский. Адм. центр — Фор-де-Франс (ок. 100 тыс. жит.). Во французском парламенте М. представлена 4 депутатами Нац. собрания и 2 сенаторами.

Считаясь одновременно департаментом и регионом, М. имеет 2 выборных органа: Генеральный (45 чел.) и Региональный (41 чел.) советы, пользующиеся ограниченными правами в экономич., социальной и культурной областях. Глава исполнит. власти — назначаемый правительством Франции комиссар республики (префект).

На М. представлены все основные французские политич. партии. С 1957 г. действует самостоятельная Мартиникская коммунистическая партия (МКП). Ген. секретарь МКП — А. Никола. МКП выступает за народно-демократич. автономию М. «в перспективе полной независимости». В результате выборов в Региональный совет (март 1986 г.) левые партии сохранили в нем большинство мест. Генеральный совет с 1985 г. контролируется правыми партиями.

Экономика М. по-прежнему находится в кризисном состоянии. Кризис испытывает с. х-во (производство сахара, бананов, ананасов и др.). Число безработных достигло 35% экономически активного населения. Минимальная заработная плата на М. на 18% ниже, чем в метрополии.

В июле 1986 г. М. посетил министр по делам заморских департаментов и территорий Франции Б. Понс.

О. Рогозин.

МЕ́КСИКА
(Мексиканские Соединенные Штаты)

Общие сведения. М. — государство в ю.-з. ч. Сев. Америки. Площадь — 1958,2 тыс. км² (по офиц. мекс. данным). Население — 76,8 млн. чел. (оценка на середину 1985 г.), из них св. 50% — метисы, ок. 30% — индейцы, 15% — потомки европейцев. Господств. религия — католицизм. Офиц. язык — испанский. Столица — Ме́хико (св. 17 млн. жит., включая пригороды).

Государственный строй. М. — федеративная республика. Глава государства и правительства — президент, избираемый на 6 лет; с 1982 г. — М. де ла Мадрид Уртадо. Законодат. орган — двухпалатный Нац. конгресс, состоящий из сената (64 чл.) и палаты депутатов (400 чл.); срок полномочий сената 6 лет, палаты депутатов — 3 года. Правительство однопартийное (ИРП). Мин. ин. дел — Б. Сепульведа.

Политические партии и профсоюзы. Институционно-революционная партия (ИРП). Осн. в 1929 г. Буржуазная, национал-реформистская партия, социальную базу составляют крупнейшие правительств. профсоюзы, входящие в ИРП в качестве ее коллективных членов. Св. 8 млн. чл. Пред. Нац. исполкома — Х. де ла Вега Домингес (с октября 1986 г., до этого — А. Луго Вердуско). Партия национального действия (ПНД). Осн. в 1939 г. Выражает интересы крупной финансово-пром. и торг. буржуазии. Пред. — Л. Альварес. Подлинная партия Мексиканской революции (ППМР). Осн. в 1957 г. Объединяет гл. обр. ветеранов Мекс. революции 1917 г. Пред. — Х. Гусман Рубио. Социалистическая народная партия (СНП). Осн. в 1948 г. Объединяет часть мелкой буржуазии, студенчества, некоторые слои рабочих и крестьян. Ген. секретарь — Х. Круикшанк Гарсия. Мексиканская демократическая партия (МДП). Осн. в 1974 г. Ген. секретарь — Г. Магана. Социалистическая партия трудящихся (СПТ). Осн. в 1975 г. Пред. — Р. Агилар Таламантес.

Объединенная социалистическая партия М. (ОСПМ). Осн. в 1981 г. В нее вошли Мекс. коммунистич. партия, Партия мекс. народа, Революц. социалистич. партия, Движение социалистич. единства и действия и Движение нар. действия. Ген. секретарь — ЦК ОСПМ — П. Гомес Альварес.

Конфедерация трудящихся М. (КТМ). Осн. в 1936 г. Св. 5 млн. чл. Коллективный член «Рабочего сектора» ИРП. Входит в МКСП и ОРИТ. Ген. секретарь — Ф. Веласкес Санчес. Всеобщий союз рабочих и крестьян М. имени Х. Лопеса. Осн. в 1949 г. Ок. 7,5 тыс. чл. Входит в ВФП. Ген. секретарь — Х. Родригес Гонсалес. Мексиканская региональная рабочая конфедерация. Осн. в 1918 г. Ок. 120 тыс. чл. Ген. секретарь — А. Перес Кабальеро. Революционная конфедерация рабочих и крестьян. Осн. в 1952 г. Ок. 2,5 млн. чл. Ген. секретарь — А. Хуарес Бланкас. Федерация профсоюзов государственных служащих. Осн. в 1937 г. Ок. 800 тыс. чл. Ген. секретарь — К. Р. Паласио Веласко. Революционная конфедерация рабочих М. Осн. в 1954 г. Ок. 300 тыс. чл. Ген. секретарь — М. Суарес Гарсия.

Экономическое положение. В 1986 г. ВВП, по предварит. данным, сократился на 4%. Структура ВВП в 1986 г. (в %, к итогу на базе цен 1984 г.): с. х-во, включая рыболовство и лесоразработки, — 9,4, добывающая пром-сть — 3,9, обрабат. пром-сть — 24,6, стр-во — 4,7, транспорт и связь — 7,7, электроэнергетика, газо- и водоснабжение — 1,8, торговля — 23,8. Валовые капиталовложения в 1985 г. (18,7% ВВП) составили 63% от уровня 1981 г. Суммарный объем прямых иностр. инвестиций в 1985 г. (офиц. оценка на базе разрешенных операций) — 14,9 млрд. долл., в т. ч. (в %) 65 — компаний США, 9 — ФРГ, 6,5 — Японии, 5 — Швейцарии, 3 — Великобритании, 3 — Испании. Резкое сокращение экспортных цен на нефть подорвало способность страны осуществлять выплаты в погашение внеш. задолженности. Рекордный уровень инфляции (106%), опережавший рост заработной платы, привел к дальнейшему падению покупат. способности населения и снижению внутр. спроса на потребит. товары. Негативное влияние на экономику оказали меры по сокращению гос. расходов и растущая стоимость кредита на внутр. рынке. Гос. инвестиции сократились на 19%, частные — на 17%. Резкий спад деловой активности обострил проблему безработицы. По офиц. данным, численность полностью безработных в 1986 г. составила 4,4 млн. чел. (17,8% трудоспособного населения). По данным профобъединений, 10 млн. чел. являются частично безработными. В 1986 г. правительство продолжало рационализацию деятельности гос. сектора путем ликвидации, слияния и распродажи нерентабельных гос. компаний и др. организаций. К декабрю 1986 г. их число составило 680. В 1986 г. введен в практику обмен гос. обязательств по внеш. долгу на акции гос. предприятий или нац. валюту для инвестиционных целей.

Промышленность. По предварит. данным, пром. произ-во в 1986 г. уменьшилось на 5%. Сократилась добыча нефти и газа, снизилось производство нефте- и нефтехимич. продуктов, потребит. товаров. Наиболее резкий спад производства отмечался в автомоб. промышленности. Фактором, препятствовавшим резкому сокращению производства, был рост экспорта готовых изделий и полуфабрикатов (цемента, черных металлов, автомобилей, автомоб.

узлов и частей). В мае были закрыты осн. предприятия гос. металлургич. компании «Фундидора де Монтеррей» в связи с ее банкротством. В ноябре в г. Эрмосильо (шт. Сонора) пущен в эксплуатацию автосборочный комплекс компании «Форд мотор» (годовая мощность — 130 тыс. автомобилей), 4/5 продукции к-рого намечается экспортировать в США и Канаду. На конец 1985 г. достоверные запасы нефти оценивались в 6,8 млрд. т, природного газа — 2,2 трлн. м³. Установленные мощности электростанций в 1986 г. — 24,2 млн. кВт.

Производство важнейших видов промышленной продукции

Виды продукции	1983 г.[1]	1984 г.[1]	1985 г.[2]
Электроэнергия, млрд. кВт·ч	74,8	79,5	85,3
Нефть, млн. т	138	144	139
Природный газ, млрд. м³	42	39	37
Железная руда, млн. т[3]	5,3	5,3	5,0
Медь, тыс. т[3]	206	180	179
Цинк, тыс. т[3]	275	304	291
Свинец, тыс. т[3]	182	193	187
Серебро, т	1978	1987	2153
Сера, млн. т	1,6	1,8	1,9
Чугун, млн. т	5,0	5,5	5,0
Сталь, млн. т	6,9	7,3	7,3
Прокат черных металлов, млн. т	5,3	5,9	5,9
Цемент, млн. т	17,0	18,4	20,0
Нефтепродукты, млн. м³	72	86	74
Аммиак, млн. т	2,4	2,6	2,3
Легковые автомобили, тыс.	214	244	289
С.-х. тракторы, тыс.	10,8	10,2	12,3
Холодильники, тыс. т	452	319	...
Сахар, млн. т	3,1	3,3	3,4

[1] Уточненные данные. [2] Предварительные данные. [3] По содержанию металла в руде.

Сельское хозяйство. В с.х-ве занято 33% экономически активного населения (1984 г., оценка). По данным ФАО, индекс произ-ва с.-х. продукции (1979—1981 гг. = 100) в 1985 г. — 107.

Сбор основных сельскохозяйственных культур (в тыс. т)

Культуры	1983 г.[1]	1984 г.[2]	1985 г.[2]
Пшеница	3460	4542	5228
Рис (необрушенный)	416	511	988
Ячмень	537	635	629
Кукуруза	13061	13222	15013
Сорго	4846	5178	6648
Картофель	835	830	840
Фасоль	1282	1270	1085
Соя-бобы	686	709	911
Томаты	1472	1425	1665
Сахарный тростник, млн. т	34,1	36,5	37,8
Бананы	1640	1500	1500
Земляника	71	93	59
Ананасы	430	400	350
Кофе	313	262	269
Какао-бобы	33	38	40
Табак	53	55	56
Хлопок-волокно	229	291	196
Хлопковое семя	355	395	335

[1] Предварительные данные. [2] Уточненные данные.

Поголовье (млн., оценка 1985 г.) кр. рог. скота — 37,5, свиней — 19, овец — 6,5, лошадей — 6,1, мулов — 3,1, ослов — 3,2, коз — 10,5. Произ-во (тыс. т, предварит. данные, 1985 г.) говядины и телятины — 665, свинины — 500, домашней птицы — 515, молока — 6,9 млн. т, меда — 60. Улов рыбы и морепродуктов — 1,4 млн. т (1986 г.).

Транспорт. Длина ж. д. — 25,3 тыс. км; автодорог — 213 тыс. км, в т. ч. 66 тыс. км с твердым покрытием. Автопарк — 6,4 млн. машин, в т. ч. 4,6 млн. легковых. Общий тоннаж мор. торг. флота в 1986 г. — 1520 тыс. бр. рег. т, св. 50% приходится на танкеры.

Внешняя торговля. В 1986 г. (млрд. долл., в скобках — уточн. данные за 1985 г.) экспорт — 15,8 (21,9), импорт — 11,4 (13,5). В структуре экспорта и импорта соответственно (1986 г., в %) готовые изделия и полуфабрикаты — 48 и 89, с.-х. и лесные товары и морепродукты — 13 и 8, продукция добывающей пром-сти — 38 (в т. ч. сырая нефть — 35) и 2. Доля осн. торг. партнеров (1985 г., в %): США — в экспорте — 61, в импорте — 67, страны ЕЭС — 19 и 12, страны ЛАИ — 2 и 4, Канада — 2 и 2, страны ЦАОР — 1 и 0,2, страны СЭВ — 0,7 и 0,3.

Финансы. Дефицит бюджета гос. сектора в 1986 г. — 18,1% ВВП. Дефицит платежного баланса по текущим операциям оценивался в 3,5 млрд. долл. Внеш. долг (государственный и частный) на конец 1986 г. — 100 млрд. долл. На выплату процентов по внеш. задолженности в 1986 г. затрачено 40% стоимости экспорта товаров и услуг. Резервы иностр. валюты сократились с 4,9 млрд. долл. в декабре 1985 г. до 3,3 млрд. долл. в сентябре 1986 г.

Денежная единица — песо. 925 песо = 1 долл. США (на декабрь 1986 г.).

Важнейшие события и внешняя политика в 1986 г. В январе Нац. конгресс обратился к парламентам всего мира с призывом предотвратить угрозу возникновения ядерной войны, остановить гонку вооружений и добиться всеобщего и полного разоружения, оказать всемерную поддержку решению ГА ООН объявить 1986 г. Междунар. годом мира.

В июле в 6 северных и центральных штатах М. состоялись губернаторские и муниципальные выборы, на к-рых победу одержали кандидаты ИРП.

В октябре пр-во М. достигло договоренности с междунар. финанс. организациями и коммерч. банками о рефинансировании внешней гос. задолженности в 43,7 млрд. долл. и получении новых займов на общую сумму в 13,7 млрд. долл.

В стране не прекращались классовые конфликты. В феврале — марте бастовали ок. 40 тыс. учителей в шт. Оахака, в течение всего года бастовали рабочие-металлурги в Мехико, в апреле — рабочие-металлурги гос. компаний «Метмекс — Пеньолес» в Торреоне, работники авиац. транспорта, кредитных и банковских учреждений и др. В июле создан Нац. совет по борьбе с наркоманией. В августе правительство провело операцию по борьбе с производством и распространением наркотиков на С.-З. страны, в к-рой участвовало св. 25 тыс. солдат и полицейских.

В ноябре ОСПМ, Мекс. партия трудящихся, Революционно-патриотич. партия, Левое коммунистич. единство и Народно-революц. движение объявили о своем слиянии (с февраля 1987 г.) в единую политич. партию, программа к-рой будет носить социалистич. характер, что, в свою очередь, будет способствовать усилению борьбы мекс. трудящихся за свои права, нац. независимость и суверенитет страны.

М. продолжала проводить активный и самостоят. внешнеполитич. курс. Являясь членом Контадорской группы, она твердо выступала за мирное урегулирование кризиса в регионе, отвергая курс Вашингтона на воен. вмешательство в Никарагуа. М. де ла Мадрид Уртадо выезжал в США (август), Японию (ноябрь); Б. Сепульведа — в Алжир (январь), США (февраль), Испанию, Португалию (июль), Гватемалу, Аргентину, Бразилию (октябрь). М. посетили президенты США Р. Рейган (январь), Венесуэлы Х. Лусинчи (февраль), Уругвая Х. М. Сангинетти (май), Гватемалы М. Винисио Сересо Аревало (июль), Аргентины Р. Альфонсин (август); премьер-министры Индии Р. Ганди (подписано соглашение об экономич. сотрудничестве), Греции А. Папандреу, Швеции И. Карлссон (август) и др.

М. де ла Мадрид Уртадо выезжал в КНР (декабрь). М. посетил мин. ин. дел ВНР П. Варкони (март).

В октябре М. посетил Э. А. Шеварднадзе. По приглашению руководства ОСПМ Мексику посетила делегация КПСС во главе с членом ЦК КПСС, первым секретарем ЦК Компартии Латвии Б. К. Пуго (июль). В мае в Мехико подписана программа обменов в области культуры, образования и общественных наук между СССР и М. на 1986—88 гг.

Э. Белый (политика), А. Валуев (экономика).

Культурная жизнь. Изобразительное искусство. В начале года состоялось открытие выставки, посвященной 100-летию со дня рождения Д. Риверы. Значит. часть произведений художника экспонировалась на протяжении всего года во Дворце изобразит. искусств (в частности, произведения Д. Риверы, созданные им в период его учебы в Испании в 1907—21 гг.). Одновременно в Студии нар. графики была организована выставка его гравюр и живописных произведений. Детская студия изобразит. искусств № 1 устроила для своих юных учащихся выставку произведений Д. Риверы. В старом доме Д. Риверы в Сан-Анхеле, стоящем на улице, носящей его имя, разместилась

постоянная выставка произведений художника, созданных в то время, когда он жил в этом доме.

Состоялась художеств. выставка в старинном нац. художеств. училище — Старой академии благородных искусств живописи, скульптуры, архитектуры и гравюры, основанной в 18 в. гравером Хилем. На выставке были представлены фотографии, относящиеся к тому периоду жизни Д. Риверы, когда он был учеником училища, а затем (с 1929 г.) его директором. На выставке были показаны произведения Л. Паломареса Фриаса, акварели Х. Мартинеса Наваррете, керамические скульптуры Б. Себастьяна.

В течение года были устроены выставки созданных в разные годы произведений Алисе Раон, А. Круса (Галерея им. Эстелы Шапиро), К. Ревуэльтаса под девизом «Поэтическое видение мира», Ф. Канту (были представлены его рисунки, произведения графики, картины, выполненные маслом, рисунки, сделанные тушью, произведения настенной живописи, иллюстрации к книгам), учеников Д. Риверы — Р. Ласо, А. Эстрады, А. Гарсии Бустоса.

Мекс. общество деятелей изобразит. искусств (COMART) организовало ряд выставок живописи в различных районах страны; в шт. Морелос прошла выставка «Женщины в изобразительном искусстве: живописи, скульптуре и гравюре».

Секция художеств. образования при Дворце изобразит. искусств организовала свою 25-ю выставку-конкурс для деятелей изобразит. искусств, творчество к-рых финансируется секцией.

В Мехико открылся новый Музей эстампа. В этом музее собраны произведения колониального периода, а также совр. эстампы, созданные художниками Студии нар. графики.

В Галерее живописи и скульптуры Сан-Карлос в Мехико прошла выставка венгерской живописи 19 в.

Р. Сосамонтес.

МОЗАМБИ́К
(Народная Республика Мозамбик)

Общие сведения. М. — государство на Ю.-В. Африки. Площадь — 783 тыс. км². Население — 14,3 млн. чел. (начало 1987 г., оценка); макуа, маконде, тсонга, шангана, машона, малави и др. Ок. 80% верующих придерживаются местных традиц. верований, ок. 12% — католики и протестанты, ок. 8% — мусульмане. Офиц. язык — португальский. Столица — Мапу́ту (св. 900 тыс. жит.).

Государственный строй. Глава государства — президент (согласно конституции — пред. Партии Фрелимо); с ноября 1986 г. — Ж. Чиссано (до октября 1986 г. — С. Машел). Высший законодат. орган — однопалатная Народная ассамблея (НА, 250 депутатов, избираемых провинциальными собраниями на 5 лет). Премьер-министр М. да Граса Машунгу (с июля 1986 г.; до него — С. Машел). Мин. ин. дел — П. Мокумби (с января 1987 г.; до него — Ж. Чиссано).

Политические партии, профсоюзы. Партия Фрелимо — единственная в стране. Образована в 1977 г. на базе массовой политич. организации Фронт освобождения Мозамбика (Frente de Libertação de Moçambique — Фрелимо, осн. в 1962 г.). Ок. 110 тыс. чл. Идеологич. основой Партии Фрелимо провозглашен научный социализм. Пред. партии — Ж. Чиссано (с ноября 1986 г.; до него — С. Машел).

Организация мозамбикских трудящихся (ОМТ). Обр. в 1983 г. Объединяет ок. 600 тыс. чл.

Экономическое положение. В 1986 г. продолжался спад с.-х. и пром. производства, резко возросла инфляция, сохранялась значительная безработица. Предпринятые правительством Мозамбика в течение года меры по стимулированию частнокапиталистич. деятельности, введению свободных рыночных цен не привели к выправлению тяжелого экономич. положения. В 1986 г. ВНП — 43 млрд. метикалов (в 1985 г. — 47).

В 1986 г. в с. х-ве было занято 84% экономически активного населения, на его долю приходилось 46% ВНП. Подавляющее большинство крестьян занято в мелкотоварном, «семейном» секторе. На его долю приходится 95% всех обрабатываемых земель, почти 50% с.-х. производства и 20% гос. закупок. На долю гос. сектора приходится 12% с.-х. производства и 52,6% гос. закупок. В 1986 г. сбор и производство (тыс. т, оценка; в скобках — в 1985 г.): риса — 27 (22), кукурузы — 38,7 (57), орехов кэшью — 2 (2,5), хлопка-сырца — 6,3 (6), табака — 0,13 (0,4), овощей — 17,1 (19), говядины — 1,2 (1,4), свинины — 1,6 (2,2); улов рыбы — 14,2 (12), креветок — 4,8 (6).

В 1986 г. в пром-сти было занято 5% экономически активного населения, ее доля в ВНП — 25%. Гос. сектор дает 70% пром. продукции. Ведущая отрасль пром-сти — горно-рудная. Добыча и производство в 1986 г. (оценка; в скобках — в 1985 г.): угля — 25,3 (20) тыс. т, танталового концентрата — 5,2 (4) т, древесины — 37 тыс. м³, электроэнергии — 248,7 (263,4) млрд. кВт·ч.

В 1986 г. длина (тыс. км) жел. дорог — 3,1, автодорог — 36,1, в т. ч. с твердым покрытием — 5,1.

В 1986 г. (млрд. метикалов; в скобках — в 1985 г.) экспорт — 3,8 (2,4), импорт — 21,5 (20,1). Экспортировались танталовый концентрат, орехи кэшью, креветки, хлопок, чай, лес и лесодревесина и др.; импортировались нефть и нефтепродукты, машины и оборудование, пром. сырье, потребит. товары, продовольствие. Доля капиталистич. стран во внешнеторговом обороте — св. 60%, социалистич. стран — ок. 30%, развивающихся стран — 10%. Гл. контрагенты: среди капиталистич. стран — Италия, США, Португалия, Франция, Швеция, Великобритания, Япония, а также ЮАР; среди социалистич. стран — СССР, ГДР.

Гос. бюджет на 1986 г. (млрд. метикалов; в скобках — в 1985 г.) доходы — 19,5 (20,3), расходы — 26,7 (27,5); дефицит платежного баланса — 7,2 (7,2).

Денежная единица — метикал. 202 метикала = 1 долл. США (февраль 1987 г.).

Важнейшие события и внешняя политика в 1986 г. Основные усилия мозамбикского руководства, как и прежде, были направлены на борьбу с контрреволюционным «мозамбикским национальным сопротивлением» (МНС) и восстановление экономики. После трагической гибели С. Машела (октябрь 1986 г.) руководство М. во главе с Ж. Чиссано подтвердило свою приверженность прогрессивному пути развития. В соответствии с решениями 5-го пленума ЦК Партии Фрелимо (июль) и чрезвычайного пленума ЦК Партии Фрелимо (ноябрь) осуществлялись меры по укреплению руководящей роли партии, реорганизации армии, улучшению кадровой политики. В сфере экономики были предприняты шаги по привлечению иностр. и оживлению нац. частного капитала, повышению эффективности гос. сектора. Крупным событием в жизни страны стали вторые всеобщие выборы, проходившие по многоступенчатой системе с августа по декабрь.

На междунар. арене правительство М. проводило антиимпериалистич., антиколониальную политику, поддерживало советские мирные инициативы, направленные на прекращение гонки вооружений и разоружение.

Успешно развивались отношения с СССР и др. социалистич. странами. В марте — апреле состоялся дружественный визит С. Машела в СССР, в ходе которого состоялась его встреча с М. С. Горбачевым. В октябре советская партийно-государственная делегация во главе с Г. А. Алиевым выезжала в М. для участия в похоронах С. Машела.

Развивались отношения М. с капиталистич. странами. Мозамбикские руководители посетили США, Великобританию, Португалию, Италию, Францию, Японию. В М. приезжали гос. и политич. деятели США, Великобритании, ФРГ, Португалии, Швеции и др. капиталистич. стран.

Мозамбикское руководство уделяло особое внимание решению комплекса вопросов Юга Африки, проблеме ликвидации системы апартеида в ЮАР. С этой целью укреплялось сотрудничество с афр. странами, в первую очередь с «прифронтовыми» государствами. М. предпринимал активные шаги по развитию экономич. сотрудничества в южно-африканском регионе в рамках Конференции по координации развития Юга Африки (САДКК). С. Машел, Ж. Чиссано, др. мозамбикские руководящие деятели посетили в течение года Анголу, Зимбабве, Танзанию, Замбию, Ботсвану, Малави, Заир. В М. побывали главы «прифронтовых» и ряда др. стран Африки.

Г. Воронцов.

МОНА́КО

М. — государство на побережье Средиземного моря. На суше граничит с Францией. Площадь — 1,9 км². Население — ок. 30 тыс. чел. (1986 г.), из них 58% — граждане Франции, 17% — граждане Италии, 15% — монегаски (подданные Монако). Состоит из 3 слившихся городов: Монако (столица), Монте-Карло, Кондамин. Офиц. язык — французский.

М. — конституционная монархия (княжество). По договору 1918 г. находится под протекторатом Франции. Законодат. власть принадлежит князю (с 1949 г. — Ренье III) и Национальному совету (парламенту), состоящему из 18 депутатов и избираемому на 5 лет всеобщим прямым голосованием. Все места в Нац. совете принадлежат депутатам от бурж. партии Нац. демократич. союз. Исполнит. власть осуществляет Правительственный совет, возглавляемый гос. министром. Этот пост занимает французский гражданин, назначаемый правительством Франции. С 1985 г. гос. министр — Ж. Оссей. Денежная единица — французский франк. М. поддерживает дипломатич. и консульские отношения с 50 странами.

Основные доходы М. получает от обслуживания туристов и операций с недвижимостью. Льготный налоговый режим привлекает в М. иностр. капитал: здесь размещены правления ок. 800 междунар. компаний и 50 банков. Имеется электронная, электромеханическая, химическая, фармацевтическая пром-сть. 4% гос. доходов дает казино в Монте-Карло. В середине 80-х гг. в М. активизировалось жилищное и пром. строительство.

О. Рогозин.

МОНГО́ЛИЯ

(Монгольская Народная Республика)

Общие сведения. М. — государство в Центр. Азии. Площадь — 1566,5 тыс. км². Население — 1915 тыс. чел. (1985 г., оценка); монголы (св. 90%), казахи, тувинцы и др. Верующие — буддисты (ламаисты). Офиц. язык — монгольский. Столица — Улáн-Бáтор (св. 500 тыс. чел.).

Государственный строй. М. — социалистич. государство. Высший орган гос. власти — Великий народный хурал (ВНХ; избирается населением на 5 лет), между сессиями — Президиум ВНХ. Пред. Президиума ВНХ — Ж. Батмунх. Пред. Совета Министров — Д. Содном. Мин. ин. дел — М. Дугэрсурэн.

Монгольская народно-революционная партия (МНРП). Осн. в 1921 г. Св. 88 тыс. чл. и кандидатов (на 1 января 1987 г.). Ген. секретарь ЦК — Ж. Батмунх.

Профсоюзы и др. общественные организации. Профессиональные союзы МНР. Обр. в 1927 г. Св. 530 тыс. чл. Пред. Центр. совета — Б. Лувсанцэрэн. Входят в ВФП.

Монгольский революционный союз молодежи. Обр. в 1921 г. Св. 250 тыс. чл. Первый секретарь ЦК — Ц. Нарангэрэл. Входит в ВФДМ.

Экономическое положение. 1986 г. явился первым годом реализации 8-го пятилетнего плана развития народного х-ва и культуры (1986—90 гг.). Плановые задания по большинству показателей выполнены. Основные фонды народного х-ва увеличились на 8%, совокупный общественный продукт на 4,8%, произведенный нац. доход на 5,6%. За счет роста производительности общественного труда обеспечено ок. 40% прироста национального дохода. Получили развитие новые формы хозяйствования. В 1986 г. в пром-сти и с. х-ве на бригадном подряде работали 3565 бригад, или на 35,7% больше, чем в 1985 г. Рост реальных доходов на душу населения составил за год 1,6%. Розничный товарооборот увеличился на 3,7%. Численность рабочих и служащих, занятых в народном х-ве, возросла на 3,2%, в т. ч. в сфере материального производства — на 2,5%. Капитальные вложения в народное х-во составили 4,5 млрд. тугриков, объем выполненных строительно-монтажных работ увеличился на 1,9%.

Сельское хозяйство. Основа экономики — социалистич. с. х-во, в котором преобладает животноводство. На конец 1986 г. в стране было 22,6 млн. голов скота. Пашня занимала 1,28 млн. га. В 1986 г. выращено молодняка на 160 тыс. голов больше, чем в 1985 г.; объем поставок молока государству возрос на 10,4%, шерсти — на 0,4%, сливочного масла — на 4,5%. Сбор (тыс. т) зерновых — 869, картофеля — 132,8, овощей — 46,5. Построены новые животноводческие помещения более чем на 1 млн. голов скота. Обводнено 2,2 млн. га пастбищ. С. х-ву поставлено 957 тракторов, 240 зерноуборочных комбайнов, св. 300 автомашин, много другой с.-х. техники.

Промышленность. В 1986 г. выпуск валовой продукции пром-сти по сравнению с 1985 г. возрос на 108,0%, а ее реализация — на 102,5%. Перевыполнен годовой план производства в энергетич., топливной, цветной, металлообрабат., строит. материалов, лесной и деревообрабат., химич., полиграфич. и швейной отраслях пром-сти, в т. ч. (в %) по выпуску валовой продукции пром-сти и ее реализации: по министерству топливно-энергетич. пром-сти — соответственно на 111,7 и 111,3%; геологии и горно-рудной пром-сти — на 104,5% и 106,5%; пищевой и легкой пром-сти — на 103,5 и 102,5%; стр-ва и пром-сти строит. материалов — на 143,7 и 163,5%.

Транспорт. В 1985 г. длина (тыс. км) жел. дорог — 1,5, автодорог — ок. 9. План грузооборота выполнен на 104,1%, в т. ч. автотранспортом на — 104,2%, железнодорожным — на 104,1%, воздушным — на 103,7%.

Внешняя торговля. В 1986 г. М. поддерживала торг. связи с более чем 30 странами; по сравнению с 1985 г. внешнеторг. оборот возрос на 3,4%. Ок. 98% внешнеторг. оборота приходилось на торговлю с социалистич. странами, в т. ч. св. 96% на страны — члены СЭВ. Доля СССР в экспорте МНР — св. 78%, в импорте — ок. 87%.

Денежная единица — тугрик.

Важнейшие события и внешняя политика в 1986 г. В мае состоялся XIX съезд МНРП, в работе которого приняла участие делегация КПСС во главе с В. И. Воротниковым. На съезде были вскрыты и подвергнуты критике имеющиеся недостатки, определен курс внутренней и внешней политики партии на ближайшую перспективу, поставлены конкретные задачи по укреплению внутрипартийной демократии, обновлению стиля идеологич. и организаторской работы, поддержан курс на завершение создания материально-технич. базы социализма в МНР. Съезд утвердил проект «Основных направлений экономич. и социального развития МНР на 1986—90 гг.». В июне состоялись выборы в Великий народный хурал МНР. В октябре состоялся VI съезд с.-х. объединений МНР, который рассмотрел вопрос о задачах с.-х. кооперативных организаций в свете решений XIX съезда МНРП. В декабре 2-я сессия ВНХ приняла Закон «О государственных планах экономического и социального развития МНР на 1986—1990 гг. и на 1987 г.» и Закон «О государственном бюджете на 1987 г. и об исполнении бюджета за 1986 г.».

Проходило всенародное обсуждение тезисов ЦК МНРП «О совершенствовании школьной системы». В 1986 г. широко отмечались 65-летие создания МНРП, Монгольской Народной Революции, установления дип. отношений между Советской Россией и Народной Монголией, 40-летие Договора о дружбе, сотрудничестве и взаимной помощи между СССР и МНР.

Дальнейшее развитие получили советско-монгольские отношения. В СССР побывали Ж. Батмунх (март, август, ноябрь), Д. Содном (август), член Политбюро ЦК МНРП, первый зам. пред. Совета Министров МНР Т. Рагча (июль). Состоялся офиц. визит в МНР Э. А. Шеварднадзе (январь). В январе между СССР и М. подписано соглашение об экономич. и научно-технич. сотрудничестве на 1986—90 гг. Первый зам. Пред. Совета Министров СССР В. С. Мураховский принял участие в работе XXX (Улан-Батор, январь) и XXXI (Улан-Батор, октябрь) заседаний Межправительственной советско-монгольской комиссии по экономич. и научно-технич. сотрудничеству.

Делегации МНРП в течение года выезжали в НРБ, ПНР, ЧССР, на Кубу. Ж. Батмунх посетил ЧССР (август),

КНДР (ноябрь; подписан Договор о дружбе и сотрудничестве между МНР и КНДР); Д. Содном — СРР (ноябрь; подписана Долгосрочная программа развития экономич. и научно-технич. сотрудничества на период до 2000 г.). Министр иностранных дел Монголии М. Дугэрсурэн посетил ПНР (июнь). В Монголии побывали Первый секретарь ЦК ПОРП, Пред. Гос. совета ПНР В. Ярузельский (сентябрь), Ген. секретарь ЦК СЕПГ, Пред. Гос. совета ГДР Э. Хонеккер (октябрь; подписана Долгосрочная программа развития экономич. и научно-технич. сотрудничества на период до 2000 г.), мин. ин. дел ЧССР Б. Хнёупек (декабрь).

А. Шерстнев.

НАМИ́БИЯ

Н. (до 1968 г.— Юго-Западная Африка — ЮЗА) — подопечная территория ООН в Юж. Африке, оккупированная ЮАР. Площадь — 824,3 тыс. км². Население — 1,5 млн. чел. (данные ООН, 1984 г.), из них св. 50% — африканцы (гл. обр. овамбо), 7,5% — белые. Большинство коренных жителей придерживаются местных традиц. верований; население европ. происхождения — христиане. Офиц. языки — африкаанс, английский. Административный центр — Ви́ндхук (65 тыс. жит.).

Н. управляется ген. администратором, назначаемым президентом ЮАР (с июля 1985 г.— Л. А. Пинаар), и находится под юрисдикцией ЮАР вопреки решению ГА ООН (1966 г.), отменившему мандат ЮАР на управление этой территорией и учредившему Совет ООН по Намибии (создан в 1967 г.) с целью подготовки народа территории к получению независимости. Расистские власти ЮАР, опираясь на поддержку США и др. зап. стран, игнорировали резолюцию Совета Безопасности ООН (декабрь 1974 г.), обязавшую их освободить незаконно оккупируемую территорию Н., резолюцию Совета Безопасности ООН (январь 1976 г.), предусматривающую вывод вооруж. сил ЮАР из Н. и проведение там под наблюдением ООН свободных выборов, резолюцию Совета Безопасности ООН (1978 г., № 435), содержащую план предоставления независимости Н., др. решения органов ООН, принятые по Н. На территорию Н. распространяется дискриминационная политика, проводимая расистским правительством ЮАР в отношении коренного населения. В июне 1985 г. в нарушение решений ООН и ее Совета Безопасности ЮАР создала в Намибии т. н. временное переходное правительство с ограниченными полномочиями и «Национальную ассамблею» из представителей марионеточной группировки «Многопартийная конференция». Пр-во ЮАР сохранило в «своей компетенции» вопросы обороны, внутр. безопасности и внеш. сношений. В ноябре 1986 г. опубликован проект «конституции», подготовленный Конституц. советом т. н. временного правительства Н., объявлено о последующем его обсуждении и проведении референдума. Совет Безопасности ООН осудил создание в Н. марионеточного правительства, признал этот шаг «незаконным и недействительным». Спец. сессия ГА ООН по Н. (сентябрь 1986 г.) подтвердила это решение Совета Безопасности ООН и вновь потребовала немедленного осуществления плана ООН, касающегося независимости Н., без предварит. условий или изменений.

Нац.-освободит. движение коренных жителей Н. возглавляет Народная организация Юго-Западной Африки (СВАПО). Осн. в 1960 г. Президент — С. Нуйома. СВАПО признана ООН и ОАЕ как единственный подлинный представитель народа Н. Интересы лиц европ. происхождения представляют гл. обр. Националистическая и Республиканская партии.

В экономике Н. господствует иностр. частный капитал, прежде всего принадлежащий ЮАР, а также Великобритании и США. В 1986 г. ВВП (в постоянных ценах 1980 г.) вырос на 1% и составил 1354 млн. рэндов. На долю горнодоб. пром-сти приходилось 36,1% ВВП, с. х-ва и рыболовства — 6,2%, обрабат. пром-сти — 4,5%, транспорта и связи — 5,7%, энергетики и водного хозяйства — 3,1%. В 1985 г. произведено (в скобках уточн. данные за 1984 г.) алмазов — 910 (930) тыс. каратов; окиси урана (здесь и далее в тыс. т) — 4 (4), черновой меди — 47,6 (48,6), свинца — 38,5 (28,9), цинкового концентрата — 57,0 (56,5), золота — 194 кг (196), серебра — 98 кг (96). Ок. 60% экономически активного населения (500 тыс. чел.) занято в с. х-ве. До 90% товарной с.-х. продукции производится на животноводческих фермах, принадлежащих лицам европ. происхождения. В 1985 г. поголовье (млн.) кр. рог. скота — 2, овец — 6, коз — 2,3 (1984 г.), кур — 1. Улов рыбы в 1984 г. составил 160 тыс. т. В 1984 г. длина (тыс. км) жел. дорог — 2,6, автодорог — ок. 42, из них с твердым покрытием — 4,2.

В 1985 г. (млн. долл. США, в скобках данные за 1984 г.) экспорт — 719 (738), импорт — 562 (785). Осн. статьи экспорта (млн. долл. США): уран — 250, алмазы — 230, др. продукция горнодоб. пром-сти — 150, рыбные продукты — 35, шкурки каракуля — 25, мясные продукты и скот — 15; импорта (млн. долл. США): машины, оборудование и трансп. средства — 140, нефтепродукты и топливо — 170, продовольств. товары — 190. Осн. торг. партнеры: ЮАР (80% стоимости импорта и 25% экспорта Н.), Швейцария, ФРГ и Великобритания.

Бюджет на 1986/87 финанс. г. (млн. рэндов): доходы — 938, расходы — 1550. Дефицит бюджета покрывается займами. По состоянию на март 1984 г. общая сумма (внутр. и внеш.) займов Н. оценивалась в 690 млн. рэндов. Денежная единица — рэнд ЮАР. 2,07 рэнда = 1 долл. США (февраль 1987 г.).

В 1986 г. режим ЮАР в обход решений ООН по-прежнему стремился решить проблему Н. военным путем и с помощью своих ставленников — коалиции марионеточных партий «Многопартийная конференция». ЮАР под прикрытием лозунга «борьбы с террористами» продолжала использовать территорию Н. в качестве плацдарма для агрессии против Анголы.

Намибийский народ под руководством СВАПО вел активную борьбу против расистов ЮАР и их приспешников.

Предпринимавшиеся в 1986 г. усилия ООН и мировой общественности продвинуть вперед справедливое дело политич. урегулирования намибийской проблемы неизменно срывались властями ЮАР при поддержке США. В июле в Вене прошла Междунар. конференция за немедленное предоставление независимости Н. (в конференции приняли участие делегации более 100 государств, нац.-освободит. движений, междунар. орг-ций).

Росли и укреплялись международный авторитет и влияние СВАПО.

А. Филиппов.

НАРО́ДНАЯ ДЕМОКРАТИ́ЧЕСКАЯ РЕСПУ́БЛИКА ЙЕ́МЕН (НДРЙ)

Общие сведения. НДРЙ — государство на Ю. Аравийского п-ова. Площадь — 336,5 тыс. км². Население — ок. 2,5 млн. чел. (оценка, 1985 г.); арабы (св. 90%), выходцы из Индии, Пакистана, Сомали; ок. 1 млн. южнойеменцев живет за границей. Гос. религия — ислам. Офиц. язык — арабский. Столица — Аден (ок. 400 тыс. жит.).

Государственный строй. Глава государства — Президиум ВНС. Высший законодат. орган — Верховный народный совет (ВНС; 110 членов, избираемых населением на 5 лет). Пред. Президиума ВНС — Х. аль-Аттас (с февраля 1986 г.). Премьер-министр — Я. С. Наоман (с февраля 1986 г.; до него — Х. аль-Аттас). Мин. иностранных дел — А. А. ад-Дали.

Политические партии, профсоюзы и др. общественные организации. Йеменская социалистическая партия (ЙСП). Обр. в 1978 г. на базе Объединенной политич. организации — Нац. фронт, созд. в 1975 г. Идеологич. платформой партии провозглашен научный социализм. Ген. секретарь ЦК — А. С. аль-Бейд (с февраля 1986 г.).

Всеобщая конфедерация рабочих профсоюзов. Обр. в 1956 г. Входит в ВФП. Федерация крестьян Демократического Йемена. Обр. в 1976 г. Всеобщая федерация женщин Йемена. Обр. в 1974 г. Йеменский социалистический союз молодежи. Обр.

в 1972 г. Организация комитетов народной обороны. Обр. в 1975 г.

Экономическое положение. В 1986 г. совокупный общественный продукт составил. 420,2 млн. динаров; из. них (в %) в гос. секторе произведено 48,8, кооперативном секторе — 7,2, смешанном секторе — 3,2, частном секторе — 40,8. В экономике занято ок. 500 тыс. человек. Началось осуществление 3-го пятилетнего плана социально-экономич. развития страны (1986—90 гг.). В 1986 г. освоен объем капитальных вложений в размере 116,8 млн. динаров.

В 1985 г. промышленность дала 21,9% ВНП: она представлена нефтепереработкой, энергетикой, легкой, пищевой пром-стью. В стране насчитывается св. 50 пром. предприятий, в т. ч. крупнейшее — Аденский нефтеперерабат. з-д (мощность 8,5 млн. т). Мощность электростанций — 123,3 тыс. кВт. Важнейшие виды пром. продукции — нефтепродукты, стройматериалы, рыбные консервы, х.-б. ткани, рыбная мука, краски, кожсырье, пластмассовые изделия, сигареты.

В с. х-ве занято ок. 45% самодеят. населения. Число госхозов — 47, производственных с.-х. кооперативов — св. 60 (объединяют 45 тыс. крестьян, обрабат. площадь — 52 тыс. га). В 1985 г. с. х-во дало 9,5% ВНП. С. х-во покрывает потребности страны в продовольствии менее чем на 50%. Основными культурами являются хлопок, зерновые (сорго, просо, пшеница, ячмень), кунжут, овощи, фрукты. Рыболовство в 1985 г. дало 3,1% ВНП; улов рыбы составил 80 тыс. т.

Жел. дорог нет. Дл. автодорог св. 9100 км, в т. ч. с твердым покрытием — ок. 2300 км (конец 1986 г.); автопарк (тыс. машин) — св. 29, в т. ч. легковых — 21,0, грузовых — 7,0.

В 1986 г. внешнеторг. оборот составил 180,9 млн. динаров. Экспортировались (в %) рыба и др. морепродукты (40,2), пром. продукция (29,4), продукция с. х-ва (11,8) и др.; импортировались машины и оборудование (28,4), продовольствие (27,7), топливо (13,9), строит. материалы (12,2), пром. товары (10,9) и др. Гл. контрагенты: Япония, Австралия, Великобритания, Франция, Нидерланды, Дания, СССР, КНР, ИАР. Доля социалистич. стран во внешнеторг. обороте — ок. 25%.

На конец 1986 г. золотовалютные резервы — ок. 30 млн. динаров. Общий объем кредитов и займов, полученных на конец 1986 г., составил ок. 900 млн. динаров. На долю социалистич. стран приходится 63,7%, арабских фондов — 16,2%, междунар. и региональных организаций — 13,7%, капиталистич. стран — 1,8%.

Денежная единица — динар НДРЙ. 0,342 динара = = 1 долл. США (на начало 1987 г.).

Важнейшие события и внешняя политика в 1986 г. Обстановка в НДРЙ и ее положение на междунар. арене в значительной степени определялись последствиями пережитого в январе 1986 г. ЙСП и обществом в целом тяжелого политич. кризиса, в результате которого в стране сменилось партийно-государственное руководство.

В течение года новому руководству удалось укрепить свои позиции, добиться прогресса в деле нормализации обстановки внутри страны, упрочения междунар. положения НДРЙ. Проведена большая работа по восстановлению дееспособности ЙСП. Важными шагами на пути укрепления внутр. фронта стали объявление всеобщей амнистии участникам январских событий, реорганизация массовых обществ, организаций, успешно проведенные в октябре выборы в ВНС НДРЙ и местные советы.

В октябре было подписано соглашение между НДРЙ и СЭВ, предусматривающее создание смешанной комиссии, которая будет рассматривать вопросы организации и осуществления многостороннего сотрудничества стран — членов СЭВ с НДРЙ.

На междунар. арене НДРЙ проводила антиимпериалистич. курс, активно выступала за устранение угрозы ядерной войны, прекращение гонки вооружений на земле и предотвращение ее в космосе, за укрепление мира и безопасности народов.

Получило дальнейшее развитие сотрудничество с СССР. Делегация ЙСП во главе с А. С. аль-Бейдом принимала участие в работе 27-го съезда КПСС (февраль — март). В июне СССР посетила правительств. делегация НДРЙ во главе с Я. С. Наоманом. НДРЙ посетили партийно-правительств. делегация во главе с Г. А. Алиевым (октябрь), а также делегация КПСС во главе с председателем Центральной ревизионной комиссии КПСС И. В. Капитоновым (июль).

А. С. аль-Бейд посетил Эфиопию (октябрь); Х. аль-Аттас — Сауд. Аравию, Кувейт (июль), КНР (январь), Сирию (июль, ноябрь), Ливию (июль), Алжир (ноябрь); А. А. ад-Дали — КНР (январь), Алжир, Ливию, Кувейт, ОАЭ, Сауд. Аравию (март), Сомали (декабрь). В НДРЙ приезжали пред. Исполкома ООП Я. Арафат (ноябрь), мин. ин. дел МНР М. Дугэрсурэн (октябрь), партийно-правительств. делегация ЧССР во главе с секретарем ЦК КПЧ М. Якешем (декабрь), делегация Компартии Кубы во главе с членом Политбюро ЦК Х. Рискетом Вальдесом (декабрь). *Н. Антонов.*

НАУРУ

(Республика Науру)

Н. — государство на одноименном о-ве в зап. части Тихого ок. Входит в Содружество. Площадь — 21 км². Население — ок. 8,5 тыс. чел. (1984 г.), гл. обр. науруанцы. По религии — преим. христиане. Офиц. языки — науруанский и английский.

Глава государства и правительства — президент, избираемый парламентом на 3 года; с 1978 г. — Х. де Робарт, он же — министр ин. дел. Законодательный орган — парламент, состоящий из 18 чл. (срок полномочий 3 года). Исполнительная власть принадлежит кабинету министров, назначаемых президентом из числа членов парламента.

В стране имеется одна политич. партия — Партия Н. (осн. в 1976 г., лидер — Б. Довийого). Профсоюзы: Организация работников фосфоритной промышленности (осн. в 1953 г.), Организация науруанских рабочих (осн. в 1974 г.).

Основа экономики — производство фосфоритов (до 2 млн. т в год). Имеющиеся запасы оцениваются в 26 млн. т. ВВП — 120 млн. долл. США. Значит. часть доходов от экспорта фосфоритов отчисляется в спец. фонд, средства к-рого вкладываются в ценные бумаги иностр. компаний, в основном австралийских. Величина активов фонда превысила 500 млн. долл. США. Правительство поставило задачу довести объем фонда до 1 млрд. долл. США, чтобы в будущем обеспечить стабильные проценты и дивиденды. Действуют гос. авиа- и судоходная компании. Имеется одно шоссе вдоль побережья длиной 19 км и 6 км жел. дороги, связывающей места разработки фосфоритов с портом. Автопарк — св. 2 тыс. машин и мотоциклов.

По оценкам, в 1982 г. экспорт (только фосфориты) составил (млн. долл. США) — 56, импорт — 16 (продовольствие, предметы широкого потребления, машины и оборудование, средства транспорта и горючее). Денежная единица — австралийский доллар.

Пр-во Н. проводит политику сотрудничества со странами региона. В августе Н. подписало договор о безъядерной зоне в юж. части Тихого ок. (Договор Раротонга; вступил в силу 11 декабря 1986 г.) и приняло участие в 17-й сессии Южнотихоокеанского форума. *Б. Рубцов.*

НЕПАЛ

(Королевство Непал)

Общие сведения. Н. — государство в Азии, в Гималаях. Площадь — 140,8 тыс. км². Население — 17,1 млн. чел. (1986 г., офиц. оценка); непальцы (св. 52%), майтхили, бходжпури, таманги, тхару, невары и др. Гос. религия — индуизм. Офиц. язык — непали. Столица — Катманду (350 тыс. жит.).

Государственный строй. Глава государства — король, которому принадлежит вся законодат. и исполнит. власть, с 1972 г. — Бирендра Бир Бикрам Шах Дев. Законодат. орган — Нац. панчаят (НП; 140 депутатов: 112 избираются населением, 28 назначаются королем). Премьер-министр — М. М. Сингх Шрестха (с июня 1986 г.; до него — Л. Б. Чанд). Мин. ин. дел — Ш. К. Упадхайя (с июня 1986 г.; до него — Р. Субба; до мая 1986 г. — П. Б. Кхатри).

Политич. партии запрещены. Профсоюзов нет.

Экономическое положение. Темпы экономич. роста Н. в 1985/86 финанс. г. ускорились, гл. обр. благодаря благоприятным погодным условиям и успешному в целом развитию пром-сти. ВВП возрос на 4,2% (в 1984/85 финанс. г. — на 2,96%, уточн. данные), пром. производство — на 7,2%. Вместе с тем наблюдался значительный рост цен на товары и услуги. Начата реализация программы приватизации гос. предприятий, приняты меры по стимулированию развития мелких крестьянских хозяйств.

В 1985/86 финанс. г. сбор и производство основных с.-х. культур (тыс. т; в скобках — в 1984/85 финанс. г., уточн. данные): риса — 2804 (2830), пшеницы — 598 (534), кукурузы — 874 (820), ячменя — 23 (23), проса — 139 (124), картофеля — 357 (421), сах. тростника — 558 (408), маслосемян — 79 (84), табака — 5 (6), джута — 23,5 (24), чая — 1,04 (1); производство мяса — 130 (127), молока — 775 (745); улов рыбы — 6,4 (6,2). В 1985 г. поголовье (млн.) кр. рог. скота — 9,1, свиней — 4,9, овец — 0,8, коз — 4,9, птицы — 9,2.

В 1985/86 финанс. г. установленная мощность всех электростанций — 204 МВт (ок. 80% — ГЭС). Производство в 1985/86 финанс. г. (тыс. т; в скобках — в 1984/85 финанс. г., уточн. данные) джутовых изделий — 16,4 (20), сахара — 15 (11), электроэнергии — 344 (338) млн. кВт·ч. В 1986 г. введены в строй 2-я очередь ГЭС «Кулекхани» (32 тыс. кВт), бумажные ф-ки в гг. Брикути и Махендранагаре, з-ды смазочных масел в г. Амлекхгандже, чугунных труб в г. Симре, текстильная ф-ка в г. Бутвал и др.

В 1986 г. длина жел. дорог — 36 км; автодорог — 6016 км, в т. ч. асфальтир. — 2750 км; автопарк — 21 тыс. машин.

В 1985/86 финанс. г. (млн. рупий; в скобках — в 1984/85 финанс. г., уточн. данные) экспорт — 3163 (2749), импорт — 9718 (7908). Экспортировались джут и джутовые изделия, кожи, кустарно-художеств. изделия и др.; импортировались продовольствие, нефтепродукты, машины и оборудование, ткани, удобрения, строит. материалы и др. Гл. контрагенты: Индия, Япония, ФРГ, КНР, СССР.

В 1985/86 финанс. г. число иностр. туристов — ок. 200 тыс. (в 1984/85 финанс. г. — 176,6).

По гос. бюджету на 1985/86 финанс. г. (млн. рупий) доходы — 6006, расходы — 9595. В 1985/86 финанс. г. (млн. долл.) золотовалютные резервы — 180, положит. сальдо платежного баланса по текущим операциям — 37, внешний долг — 589, выплаты по внешнему долгу — 13, иностр. субсидии и займы — 164.

Денежная единица — непальская рупия. 22 рупии = = 1 долл. США (декабрь 1986 г.).

Важнейшие события и внешняя политика в 1986 г. В мае в Н. состоялись всеобщие выборы в НП. В июне король Бирендра назначил новый состав Совета министров. В связи с 30-летием установления дип. отношений между СССР и Н. Президиум Верх. Совета СССР и король Н. обменялись поздравительными телеграммами.

Н. по-прежнему проводил политику неприсоединения, дружбы со всеми странами, добивался признания его «зоной мира». Король Бирендра принял участие в конференции глав государств и правительств стран — членов Ассоциации регионального сотрудничества Юж. Азии (СААРК) в Бангалоре (Индия, ноябрь). На этой конференции было решено учредить постоянный секретариат СААРК в Катманду.

Король Бирендра посетил Замбию, Кению, Оман (сентябрь), ФРГ (октябрь). В Н. побывали королева Великобритании Елизавета II (февраль), президент Бангладеш Х. М. Эршад (июль), президент Индии Заил Сингх (июль).

Установлены дип. отношения с Фиджи (июнь), Замбией (сентябрь), Никарагуа (октябрь).

В. Пухов (политика), А. Рогожин (экономика).

НИГЕР
(Республика Нигер)

Общие сведения. Н. — государство в Зап. Африке. Площадь — 1267 тыс. км². Население — ок. 7 млн. чел. (1986 г., оценка); хауса (св. 3 млн.), джерма, сонгаи, фульбе, туареги и др. Св. 87% верующих — мусульмане, 12% — придерживаются местных традиц. верований, остальные — христиане.

Офиц. язык — французский. Столица — Ниамей (ок. 400 тыс. жит., 1984 г.).

Государственный строй. Законодат. и исполнит. власть — у Высшего военного совета (ВВС). Глава государства — пред. ВВС; с 1974 г. — генерал С. Кунче, он же — мин. обороны и внутр. дел. Премьер-министр — Х. Альгабид. Мин. ин. дел — С. Бако.

Деятельность политич. партий запрещена.

Профсоюзы. Объединение профсоюзов трудящихся Н. (ОПТН). Обр. в 1959 г. Пред. — Б. Майнассара.

Экономическое положение. В 1986 г. в связи с благоприятными погодными условиями производство с.-х. культур увеличилось, несмотря на ущерб, нанесенный саранчой. Дефицит продовольствия в 1985/86 финанс. г. не превышал 30 тыс. т против 475 тыс. т в 1984/85 финанс. г.

Программа «оздоровления» экономики по рекомендациям МВФ привела к ухудшению положения трудящихся масс: повышению цен на товары широкого потребления и коммунальные услуги, а также росту безработицы. По оценкам, ВВП в 1985 г. вырос в неизменных ценах на 7%.

В 1985/86 финанс. г. сбор (оценка, тыс. т; в скобках — в 1984/85 финанс. г.) проса и сорго — 1779 (1019), бобовых — 115,4 (194,8), риса — 56,1 (51,4), хлопка-сырца — 4,3 (3,8; уточн. данные), скупка арахиса очищенного — 8,4 (1,2). Поголовье в 1985 г. (млн.; оценка, в скобках — в 1983 г., уточн. данные) кр. рог. скота — 1,83 (3,54), овец и коз — 6,98 (10,9), верблюдов — 0,3 (0,4).

В связи с падением спроса на уран и низким уровнем цен на него на мировом капиталистич. рынке добыча урана сократилась. Производство урановых концентратов в 1986 г. (тыс. т; оценка; в скобках — соответственно в 1984 г. и 1985 г.) — 3,4 (3,4; 3,18), экспорт в 1985 г. — 3,2 (в 1983 г. — 4,09). Добыча касситерита в 1985 г. — 109 т, фосфоритов — ок. 1 млн. т (1983 г.). Производство цемента (1984 г.) — 19,96 тыс. т, тканей — 18,3 млн. м; электроэнергии (1983 г.) — 54 млн. кВт·ч, ее импорт из Нигерии — св. 200 млн. кВт·ч.

Жел. дорог нет. Длина автодорог (тыс. км) — 19, в т. ч. проходимых в течение всего года — 13,5, из них асфальтир. — 3; автопарк (1983 г.) — 51,6 тыс. машин.

В 1985 г. (оценка; млрд. афр. фр.; в скобках — в 1984 г.) экспорт — 140,6 (132,4), импорт — 155,1 (143,3). Экспортировались урановые концентраты (ок. 80% стоимости), живой скот и продукты животноводства, бобовые и др.; импортировались нефтепродукты, зерновые, оборудование, транспортные средства. Гл. контрагенты: в экспорте (в 1984 г.; в %) — Франция (53,6), Япония (14,5), Нигерия (11,7); в импорте — Франция (29,9), Нигерия (15), Япония, США.

Гос. бюджет на 1986/87 финанс. г. (млрд. афр. фр.; в скобках — в 1985/86 финанс. г.) — 167,5 (87,9), в т. ч. капиталовложения — 92,5. Внешний долг на конец 1984 г. — 967,4 млн. долл. В 1986 г. подписаны соглашения о займах и субсидиях: (млн. долл.) с МБРР и МАР — 60, США — 20; (млрд. афр. фр.) с ФАО — 61,3, Францией — св. 20, ЕЭС — 2,7.

Важнейшие события и внешняя политика в 1986 г. В феврале в связи с Международным годом молодежи была объявлена амнистия 300 заключенным за участие в забастовках. В апреле был опубликован проект Нац. хартии Н. В течение года проводилось его обсуждение в советах развития департаментов и округов, в общественных организациях, профессиональных объединениях, учреждениях. Разрабатывался пятилетний план развития на 1987—1991 гг., в котором главное внимание намечено уделить развитию с. х-ва, а также борьбе с опустыниванием. В апреле рассмотрен вопрос о демаркации границ между Н. и Буркина-Фасо, в мае —

между Н. и Мали. В октябре в г. Сай был открыт Исламский университет.

С. Кунче выезжал в Буркина-Фасо, Сенегал (январь), Францию (март, июнь), Габон (апрель), Того (апрель, ноябрь), Камерун, Эфиопию, Саудовскую Аравию (июль), Японию, КНДР (сентябрь), Пакистан (ноябрь); Х. Альгабид — во Францию (февраль, июль), Нигерию (июнь), Зимбабве (август, сентябрь); С. Бако — в Марокко (январь), Францию (февраль, июнь), Того (февраль, сентябрь), Буркина-Фасо, Эфиопию (март), Зимбабве (август). В Н. приезжали президенты и главы государств Мавритании М. ульд Сиди Ахмед Тайя (январь), Нигерии И. Бабангида (июнь), Кабо-Верде А. Перейра, Буркина-Фасо Т. Санкара (июль), Бенина М. Кереку (октябрь); министры ин. дел Канады, Мали, Ганы, Алжира и др.

В феврале установлены дип. отношения с Зимбабве.

Л. Низская.

НИГЕ́РИЯ

(Федеративная Республика Нигерия)

Общие сведения. Н.— государство в Зап. Африке. Входит в Содружество. Площадь — 923,8 тыс. км². Население — 96 млн. чел. (1986 г., оценка); хауса, фульбе, йоруба, ибо и др. Св. 50% верующих — мусульмане, ок. 30% — придерживаются местных традиц. верований, св. 20% — христиане (гл. обр. протестанты). Офиц. язык — английский. Столица — Ла́гос (ок. 6 млн. жит.).

Государственный строй. Н. состоит из 19 штатов. Вся законодат. и исполнит. власть — у федерального военного правительства (ФВП) во главе с генералом И. Бабангидой; он же — президент и главнокомандующий вооруж. силами. Мин. ин. дел — Б. Акиньеми.

Политич. партии запрещены.

Нигерийский конгресс труда (НКТ) — единое центр. профсоюзное объединение. Обр. в 1978 г., ок. 4 млн. чл. Пред.— А. Чирома.

Экономическое положение. В 1986 г. произошло его серьезное ухудшение. ВВП сократился на 3,3%, пром. производство — на 6,4%, объем жилищного стр-ва — на 10%, капитальное стр-во, оптовая и розничная торговля — на 5%, поступления иностр. валюты — на 44%. Отрицательные последствия для экономики имело резкое снижение цен на нефть на мировом рынке. Проводилась политика замораживания заработной платы. В июне были ликвидированы Гос. агентства по закупке и экспорту с.-х. товаров, в октябре объявлено о начале широкой денационализации гос. сектора. В ноябре Н. удалось достичь соглашения с кредиторами об отсрочке погашения значительной части внешнего долга. Продолжалось стр-во металлургич. завода в Аджаокуте (при технич. содействии СССР); введены в действие первая очередь завода удобрений в Онне и бумажная фабрика в шт. Кросс-Ривер; в других отраслях стр-во новых объектов государством было приостановлено. В 1986 г. (в скобках в 1985 г., уточн. данные) ВВП — 25,3 (26,1) млрд. найр, уровень инфляции (в %) — 14,9 (5,5).

Сельское хозяйство. В 1986 г. в с. х-ве было занято св. 55% самодеят. населения, вследствие благоприятных погодных условий производство с.-х. продукции выросло на 2,2%. В 1986 г. сбор и производство (млн. т; в скобках — в 1985 г.) ямса — 19,7 (19,2), кассавы — 14,7 (13,5), сорго — 4,3 (4,0), проса — 4,0 (3,7), маиса — 2,2 (1,9), кукурузы — 2,4 (2,3), сахарного тростника — 1,6 (1,4), риса — 1,1 (1,0), арахиса — 0,7 (0,6), пальмисты — 0,4(0,3), пальмового масла — 0,6 (0,6), какао-бобов — 0,1 (0,15), каучука — 0,08 (0,07), кофе — 0,05 (0,04); поголовье (млн.) кр. рог. скота — 12,0 (11,2), овец — 12,8 (11,6), коз — 26,0 (24,3), свиней — 1,3 (1,1), лошадей — 0,3 (0,2), ослов — 0,7 (0,6), птицы — 160 (150); общий улов рыбы — 470 (540) тыс. т.

Промышленность. В 1986 г. добыча нефти (млн. т) — 73 (в 1985 г.— 75). В 1985 г. добыча и производство (тыс. т; в скобках — в 1984 г., уточн. данные) оловянной руды — 3,0 (2,7), колумбита — 0,1 (0,1), каменного угля — 83 (60), цемента — 3000 (3100), природного газа — 2200 млн. м³ (1580), электроэнергии — 6,3 (6,5) млрд. кВт·ч.

Транспорт. В 1984 г. длина (тыс. км) жел. дорог — 4,3, автодорог — 117, в т. ч. с битумным покрытием — 36; автопарк (тыс. машин): легковых — 368, грузовых — 62, автобусов — 157; грузооборот морских портов — 11,4 млн. т (без экспорта нефти).

Внешняя торговля. В 1985 г. (млн. найр; в скобках — в 1984 г., уточн. данные) экспорт (вкл. реэкспорт) — 10 750 (9131), импорт — 7853 (7178). Экспортировались нефть — 10 450 (8841), какао-бобы — 233 (243), каучук — 21 (24), пальмопродукты — 9 (6) и др.; импортировались машины и оборудование — 2640 (2532), химич. товары — 2110 (1811), продовольствие и сырье — 1400 (1122) и др. **Гл.** контрагенты: Великобритания, США, Франция, ФРГ, Япония, Италия, Бразилия.

Финансы. По бюджету на 1987 г. (млрд. найр; в скобках — в 1986 г.) доходы — 17,9 (13,2), из них ок. 80% — поступления от нефти; расходы — 17,5 (11,6); в 1986 г. платеж. баланс сведен с дефицитом 0,480 млрд. долл.; в сентябре 1986 г. (млрд. долл.) резервы иностр. валюты — 1,29; внешний долг — 17,9.

Денежная единица — найра. 1 найра = 0,39 долл. США (январь 1987 г.).

Важнейшие события 1986 г. Внутриполитич. обстановка оставалась сложной. Правительство осуществляло план структурной перестройки экономики с учетом рекомендаций МВФ: расширены льготы частному капиталу, либерализован импорт. Введение в сентябре «вторичного валютного рынка» повлекло за собой падение курса найры на 30%. Одновременно были урезаны ассигнования на социальные нужды (образование, здравоохранение, жилье). Ухудшилось материальное положение трудящихся, обострились классовые противоречия, произошел рост забастовочного движения. В мае принята поправка к декрету о гос. безопасности, предусматривающая увеличение срока содержания под стражей без суда и следствия до 6 месяцев. Оппозиционные выступления подавлялись силой; в мае в г. Зария полицией убито несколько студентов, была запрещена Нац. ассоциация нигерийских студентов. Правительство продлило чрезвычайное экономическое положение в стране до 1988 г.

Внешняя политика в 1986 г. Н. проводила внешнеполитич. курс, основывающийся на принципах неприсоединения, выступала за ограничение ядерных вооружений и разоружение, против милитаризации космоса. Н. выступала за полную ликвидацию колониализма и расизма в Африке, политич. урегулирование межафриканских конфликтов без вмешательства извне, безотлагательное предоставление независимости Намибии на основе решений ООН, поддерживала нац.-освободит. борьбу народов Юга Африки, оказывала моральную и материальную помощь «прифронтовым» государствам в борьбе против агрессивных действий ЮАР.

И. Бабангида посетил Нигер (июнь), Зимбабве (сентябрь); Б. Акиньеми — Зимбабве (январь, август), Ливию (февраль, ноябрь), Францию (февраль), Конго (апрель), Эфиопию (июль), Танзанию (июль), Сенегал (ноябрь), Алжир (ноябрь).

В Н. приезжали президенты Гамбии Д. К. Джавара (январь), Сьерра-Леоне Дж. Саиду Момо (февраль), Конго Д. Сассу-Нгессо (ноябрь), гос. мин. ин. дел АРЕ Б. Гали (январь), ген. секретарь ОАЕ И. Умару (январь), президент АНК О. Тамбо (март, ноябрь), и др.

Развивались советско-нигерийские отношения. В июле Москву посетил начальник Ген. штаба Нигерии Э. Уките, который был принят А. А. Громыко и Н. И. Рыжковым.

А. Артюхин (экономика), Г. Сергеев (политика).

НИДЕРЛА́НДЫ
(Королевство Нидерландов)

Общие сведения. Н.— государство в Зап. Европе. Площадь — 36,9 тыс. км², с внутр. водами — 41,5 тыс. км². Население (на 1 января 1986 г.) — 14,7 млн. чел. Голландцев и близкородственных им фламандцев — св. 96%. Офиц. язык — нидерландский (голландский). Св. 50% верующих — католики, ок. 40% — протестанты. Столица — Амстердам (955 тыс. жит. на 1 января 1986 г., с пригородами), резиденция правительства — Гаага (677 тыс. жит., с пригородами).

Н. владеют рядом Антильских о-вов (Аруба — с 1986 г. этот остров получил статус самоуправления, Бонайре, Кюрасао и др.) с населением св. 270 тыс. чел. (1985 г.).

Государственный строй. Н.— конституционная монархия. Глава государства — король (королева); с 1980 г. Беатрикс. Законодат. власть осуществляется королем (королевой) и парламентом — Генеральными штатами, состоящими из двух палат. Первая палата (75 депутатов) избирается провинциальными штатами (выборные органы самоуправления провинций) сроком на 4 года. Вторая палата (150 депутатов) избирается населением также на 4 года. После выборов 1986 г. в Первую и Вторую палаты в Ген. штатах представлены следующие политич. партии: ХДП — 26 мест в Первой и 54 места во Второй палате (имела 26 и 43), ПТ — соответственно 17 и 52 (17 и 47), НПСД — 16 и 27 (17 и 36), Д-66 — 6 и 9 (6 и 6), ГРП — 2 и 3 (2 и 3), ППР — 2 и 2 (1 и 2), ПСП — 2 и 1 (2 и 3), КПН — 2 и 0 (2 и 3), РПФ — 1 и 1 (1 и 2), РПС — 1 и 1 (1 и 1).

Правительство состоит из представителей ХДП и НПСД. Премьер-министр — Р. Любберс (ХДП), мин. ин. дел — Х. ван ден Брук (ХДП).

Политические партии и профсоюзы. Христианско-демократический призыв (ХДП). Создан в 1976 г. как избират. блок трех клерикальных партий. Окончательно оформлен в политич. партию в 1980 г. Пред.— В. ван Велзен. 132 тыс. чл. Народная партия за свободу и демократию (НПСД, Либеральная). Осн. в 1948 г. Выражает интересы торгово-промышл. и финанс. буржуазии. Пред.— Й. Камминга. 95 тыс. чл. Партия труда (ПТ). Осн. в 1946 г. на базе с.-д. партии. Входит в Социнтерн. Лидер — В. Кок. Пред.— М. ван ден Берг. 110 тыс. чл. «Демократы-66» (Д-66). Осн. в 1966 г. Объединяет гл. обр. представителей интеллигенции. Пред.— О. Схелтема-Де Ни. 8,5 тыс. чл. Политическая партия радикалов (ППР). Осн. в 1968 г. Объединяет представителей различных слоев буржуазии, интеллигенции. Пред.— Я. ван дер Плаат. 10 тыс. чл. Государственная реформистская партия (ГРП). Осн. в 1918 г. Представляет наиболее реакционную часть протестантской буржуазии и чиновничества. Пред.— Х. Абма. 12 тыс. чл. Реформистский политический союз (РПС). Осн. в 1950-х гг. Протестантская правая буржуазная партия. Пред.— Й. ван дер Ягт. 10 тыс. чл. Пацифистская социалистическая партия (ПСП). Осн. в 1957 г. Объединяет представителей мелкой буржуазии, прогрессивной интеллигенции. Пред.— К. Мазеланд. 10 тыс. чл. Реформистская политическая федерация (РПФ). Осн. в 1981 г. Выражает взгляды крайне правых кругов клерикальной буржуазии. Пред.— А. Схюрман. 7 тыс. чл.

Коммунистическая партия Н. (КПН). Осн. в 1918 г. Пред. ЦК КПН — Э. Изебауд.

Федерация нидерландских профсоюзов. Входит в МКСП. Пред.— Х. Понт. Св. 1 млн. чл. Нидерландское национальное объединение христианских профсоюзов. Входит в ВКТ. Пред.— Х. Хофстеде. Ок. 300 тыс. чл.

Экономическое положение. В 1986 г. ВНП в реальном исчислении возрос на 2,9% (в 1985 г.— на 2%). Инвестиции в экономику (в неизменных ценах) увеличились на 0,5%, в т. ч. инвестиции в пром-сть — на 6%. Объем личного потребления вырос на 3% (в 1985 г.— на 1,3%). Физический объем экспорта увеличился на 3%, импорта — на 4%. Уровень инфляции был низким (0,9%). Число безработных сократилось по сравнению с 1985 г. на 50 тыс. и составило в среднем за год 712 тыс. (14,4% общей численности рабочей силы). В течение года обанкротилось 4410 фирм.

Промышленность. В 1986 г. объем промышл. производства увеличился на 2%; продукция обрабатывающей пром-сти возросла на 3%. Более всего объем производства увеличился в электронной и электротехнической (на 4,8%), химической (на 3,9%), машиностроительной (на 3,7%), металлообрабатывающей (на 3,6%), целлюлозно-бумажной (на 3,3%) пром-сти. Выросла продукция нефтеперерабатывающей (на 2,1%), пищевой (на 2%), металлургической (на 1,6%) отраслей. Продукция легкой пром-сти, как и в 1985 г., практически не увеличилась.

На середину 1986 г. разведанные запасы нефти (гл. обр. в голландской части шельфа Северного моря) оценивались в 95 млн. т.

Производство важнейших видов промышленной продукции

Виды продукции	1984 г.	1985 г.	1986 г.
Электроэнергия, млрд. кВт·ч	61,3	62,5	64,2
Нефтепродукты, млн. т	60,1	59,8	61,0
Нефть, тыс. т	3432	4600	4360
Природный газ, млрд. м³	75	80,3	83,1
Чугун, тыс. т	3800	4106	4080
Сталь, тыс. т	5730	5415	5375
Прокат, тыс. т	3120	3190	4120
Алюминий, тыс. т	240	247	263
Цинк, тыс. т	190	201	209
Цемент, тыс. т	3110	2830	2790
Продукты конденсации, тыс. т	690	712	734
Продукты полимеризации, тыс. т	1800	1811	1881
Серная кислота (100%), тыс. т	1500	1518	1540
Бумага и картон, тыс. т	1730	1703	1739
Автомобили легковые и комбинированные (включая сборку), тыс.	110	114	123
Суда, спущенные на воду, тыс. бр. рег. т	200	206	194
Суда, законченные постройкой, тыс. бр. рег. т	215	224	207
Пряжа из искусственного шелка, тыс. т	27	29	26
Хлопчатобумажная пряжа, тыс. т	12	15	13
Масло сливочное заводское, тыс. т	221	220	218
Сыр заводской, тыс. т	493	510	523
Сгущеное молоко, тыс. т	581	582	587
Молочный порошок, тыс. т	380	386	373
Маргарин, тыс. т	223	234	241

Сельское хозяйство. Объем с.-х. производства снова значительно возрос, гл. обр. вследствие увеличения продукции животноводства. Производство мяса (исключая мясо птицы) достигло в 1986 г. 2231 тыс. т, молока — 12,8 млн. т. Поголовье (тыс., май 1986 г., в скобках — в мае 1985 г.) кр. рог. скота — 5439 (5428), в т. ч. молочных коров — 2380 (2367), свиней — 13 481 (12 383); кур насчитывалось 92 (90) млн. Увеличился сбор почти всех основных с.-х. культур.

Валовой сбор основных с.-х. культур (тыс. т)

Культуры	1984 г.	1985 г.	1986 г.
Пшеница	1050	987	1065
Рожь	27	25	28
Ячмень	176	168	170
Овес	59	53	54
Картофель	5618	6113	6340
в т. ч. продовольственный	3900	4100	4500
Сахарная свекла	7900	7750	7810
Лук репчатый	414	419	418

Транспорт. Морские перевозки грузов в 1986 г. увеличились по сравнению с 1985 г. на 2,7%. Грузооборот Роттердама достиг 260,1 млн. т. Тоннаж морского флота на 1 января 1987 г.— 4,4 млн. бр. рег. т (включая суда, приписанные к портам Кюрасао, Арубы и др.), из них к портам Н. приписаны суда тоннажем 3,7 млн. бр. рег. т. На 1 янва-

ря 1987 г. насчитывалось 5,9 млн. автомобилей, в т. ч. 5 млн. легковых.

Внешняя торговля. Экспорт в 1986 г. (в скобках — данные за 1985 г.) составил в текущих ценах 200 (225,6) млрд. гульд., импорт — 183 (215,5) млрд. гульд. На страны ЕЭС пришлось 75% экспорта и 63% импорта. Крупнейшие торговые партнеры Н. в 1986 г. (% экспорта и импорта): ФРГ — 29 и 26, Бельгия и Люксембург — 15,7 и 12,6, Франция — 11,3 и 8,2, Великобритания — 10,4 и 8,1, США — 6,7 и 8,0.

Финансы. Положит. сальдо платежного баланса — 18,2 млрд. гульд. (в 1985 г.— 18 млрд. гульд.). Золотые и валютные резервы Нидерландского банка в конце 1986 г. составляли 49,3 млрд. гульд. (54,7 млрд. гульд. в конце 1985 г.); сократились гл. обр. запасы конвертируемой валюты. Дефицит гос. бюджета в 1986 г.— 11,9 млрд. гульд. (в 1985 г.— 32 млрд. гульд.). Для его покрытия правительство выпустило гос. займы на сумму 13 млрд. гульд. (в 1985 г.— 18,9 млрд. гульд.), что сократило гос. задолженность. Гос. долг на сентябрь 1986 г.— 157 млрд. гульд. (в сентябре 1985 г.— 165 млрд. гульд.), в т. ч. консолидированная задолженность — 147 (152) млрд. гульд.

Денежная единица — гульден (флорин), 2,17 гульдена приравнены к 1 долл. США (январь 1987 г.).

Важнейшие события 1986 г. Правительственная коалиция христ. демократов и либералов продолжала проводить курс «жесткой экономии» расходов на социальные нужды с целью дальнейшего сокращения бюджетного дефицита. Этот курс не затрагивал интересы крупных предпринимателей, налоги на доходы которых продолжали сокращаться. Военные расходы возросли на 2%. Улучшение экономич. конъюнктуры помогало правительству избегать прямой конфронтации с трудящимися, добиваться компромиссного урегулирования возникавших экономич. конфликтов.

Центр. событием внутриполитич. жизни были парламентские выборы (май). Правящей коалиции в целом удалось сохранить свои позиции, хотя соотношение сил внутри нее в еще большей степени перераспределилось в пользу ХДП, значительно улучшившей свое представительство во Второй палате, тогда как НПСД потеряла там 9 мест. Больше, чем прежде, мест завоевала во Второй палате ПТ, выступавшая против размещения на территории Н. американских ядерных ракет средней дальности.

Продолжалось антивоенное движение, хотя по сравнению с предыдущими годами отмечался некоторый его спад.

В ноябре состоялся 30-й съезд КПН. Он прошел в обстановке острых дискуссий по внутр. и междунар. проблемам.

Внешняя политика в 1986 г. по-прежнему определялась участием Н. в НАТО и ЕЭС. В марте Ген. штаты ратифицировали заключенное в 1985 г. с США соглашение, согласно которому на территории страны до конца 1988 г. должны быть размещены 48 американских крылатых ракет. Началась подготовка к их размещению. Стремясь как-то «уравновесить» эту военно-политич. линию, правительство продолжало добиваться отмены некоторых «тактических ядерных задач», возложенных на голландские вооруж. силы в рамках НАТО. На гос. уровне Н. по-прежнему отказывались от участия в осуществлении американской программы СОИ. Вместе с тем правительство не запрещало участвовать в реализации этой программы частным предприятиям страны.

Поддерживая в целом позицию США на переговорах по ядерным и космическим вооружениям в Женеве, Н. одновременно высказались за соблюдение договора ОСВ-2 и договора о ПРО. Н. выступали за то, чтобы переговоры на различных форумах по разоружению продолжались с учетом тех договоренностей, которые были достигнуты в ходе советско-американской встречи на высшем уровне в Рейкьявике, хотя и не закреплены соответствующими соглашениями. Правительство Н. подтвердило, что оно против развертывания в Зап. Европе новых видов химического оружия и будет добиваться полного запрещения этого оружия. Н. высказывались за полное прекращение ядерных испытаний.

Н. продолжали выступать за ускорение интеграционных процессов в «Общем рынке», используя, в частности, то обстоятельство, что их представитель занимал в первом полугодии пост пред. совета министров ЕЭС.

Королева Беатрикс посетила Индию (январь), Р. Любберс выезжал в США и Японию (май), Х. ван ден Брук— в США (октябрь), ряд стран Ближнего Востока. В Н. находился вице-президент Никарагуа С. Рамирес Меркадо (июнь).

В ноябре состоялся визит в СССР Р. Любберса и Х. ван ден Брука. Были подписаны долгосрочная программа развития экономич., промышл. и научно-технич. сотрудничества, долгосрочная программа развития сотрудничества в области агропромышленного комплекса и другие двусторонние документы.

К. Андреев (политика), С. Бобров (экономика).

НИКАРА́ГУА
(Республика Никарагуа)

Общие сведения. Н.— государство в Центр. Америке. Площадь — 130 тыс. км². Население 3,27 млн. чел. (1986 г., оценка); 70% — метисы, остальные — белые, негры, индейцы (мискито, сумо, рама). Господств. религия — католицизм. Офиц. язык — испанский. Столица — Манагуа (853 тыс. чел.).

Государственный строй. Глава государства и правительства — президент, избираемый на 6 лет; с января 1985 г.— Д. Ортега. Законодат. орган — Нац. ассамблея (96 деп., избираемых на 6 лет). Пред. Нац. ассамблеи — К. Нуньес Тельес. Мин. ин. дел — Мигель д'Эското Брокман.

Политические партии, профсоюзы и др. общественные организации. Сандинистский фронт национального освобождения (СФНО). Осн. в 1961 г. Объединяет трудящихся города и деревни, студенчество и молодежь, представителей прогрессивной демократич. интеллигенции, патриотич. слои населения. Руководящий орган СФНО — Нац. руководство (НР; 9 чел.); в августе 1985 г. образована Исполнит. комиссия НР СФНО (в составе 5 чел.), координатором НР СФНО избран Д. Ортега. Постоянный высший консультативный орган СФНО — Сандинистская ассамблея (созывается ежегодно).

В стране действуют Консервативная демократическая партия (КДП; осн. в 1979 г.), Никарагуанская социалистическая партия (НСП; осн. в 1944 г.), Народная социал-христианская партия (НСХП; осн. в 1976 г.), Независимая либеральная партия (НЛП; осн. в 1941 г.) и др.

Профсоюзный координационный орган Н. (ПКОН). Осн. в 1980 г. Объединяет ведущие профсоюзы страны, в т. ч. Сандинистский профцентр трудящихся (осн. в 1979 г.), Ассоциацию сельских трудящихся (осн. в 1979 г.), Всеобщую конфедерацию независимых трудящихся (ВКНТ; осн. в 1962 г.), Национальную ассоциацию работников просвещения Н., Профсоюзное объединение медицинских работников и др.

Комитеты сандинистской защиты (КСЗ). Массовая обществ. организация, созданная по инициативе СФНО в 1979 г. под назв. Комитеты граждд. защиты. Активно участвует в стр-ве основ демократич. Н. и защите нар. завоеваний. Др. массовые организации — Ассоциация никарагуанских женщин им. Луисы Аманды Эспиносы, Сандинистская молодежь им. 19 июля, Детская организация им. Луиса Альфонсо Веласкеса и др.

Экономическое положение. В условиях нарастания агрессивных действий со стороны США пр-во Н. продолжало осуществлять курс на развитие «экономики выживания». Принимались дополнит. меры по сохранению структуры смешанной экономики, обеспечению предметами первой необходимости трудящихся города и деревни. В 1985 г. ВВП (в постоянных ценах 1982 г.) составил 2,7 млрд. долл. Структура ВВП (в %): с. х-во — 24, горнодоб. пром-сть — 0,8, обрабат. пром-сть — 24,7, электро-, газо- и водоснабжение — 1,4, стр-во — 2,2, транспорт и связь — 5,8, торговля — 19,2, финансы, банки, страхование — 6,8, сфера услуг — 15.

В 1985 г., по данным ФАО, сбор (тыс. т) хлопка-волокна — 69, кофе — 50, кукурузы — 234, сорго — 194, бананов — 127, апельсинов — 55, ананасов — 37. Поголовье кр. рог. скота — св. 2 млн. (1985 г.), свиней — св. 500 тыс.

Произ-во электроэнергии — 1180 млн. кВт·ч.

Длина автодорог — ок. 25 тыс. км, из них с твердым покрытием — 4,4 тыс. км.

Экспорт (млн. кордоб, 1984 г.) — 3945,4 (хлопок, кофе, мясо), импорт — 8115,7. Осн. внешнеторг. партнеры — страны социалистич. содружества, страны Зап. Европы, Центр. Америки, Япония и др.

Денежная единица — кордоба; 28 кордоб = 1 долл. США (1985 г.).

Важнейшие события и внешняя политика в 1986 г. Происходила дальнейшая мобилизация всех сил народа на отражение империалистич. агрессии. В марте Д. Ортега обратился к трудящимся Н. с призывом крепить оборону и поднимать производительность труда.

Пр-во Н. продолжало неуклонно осуществлять программу социально-экономич. мер в интересах трудящихся. В январе декретом правительства была значительно повышена заработная плата рабочим пром. предприятий, пересмотрены действовавшие ранее системы оплаты труда членов с.-х. кооперативов, а также крестьян, занятых на уборке урожая хлопка, кофе и сах. тростника. В том же месяце был подписан декрет о предоставлении государству неограниченных прав на конфискацию необрабатываемых земель, принадлежащих частным лицам, и передачу этих участков безземельным крестьянам и кооперативам.

В июне, июле и августе прошли заседания сессии Сандинистской ассамблеи, в ходе к-рых были обсуждены осн. направления деятельности СФНО в партийной, гос., обществ. и др. сферах жизни страны. В июле СФНО начал переговоры с др. политич. партиями с целью возобновления диалога по главным проблемам совр. этапа революции. В том же месяце состоялся массовый митинг, посвященный 7-й годовщине победы Сандинистской нар. революции. Выступивший на митинге Д. Ортега подчеркнул, что жертвами империалистич. агрессии стали св. 14 тыс. мирных никарагуанцев, в т. ч. 900 детей в возрасте до 12 лет. В сентябре состоялась чрезвычайная сессия Сандинистской ассамблеи, обсудившая вопрос о роли женщин в жизни никарагуанского общества.

Важным событием года явилась разработка новой конституции страны. В мае началось всенародное обсуждение проекта конституции на открытых собраниях по всей стране. В декабре Нац. ассамблея объявила о начале обсуждения проекта конституции.

Состоялся (апрель) 1-й крестьянский конгресс, созванный организацией мелких и средних с.-х. производителей. В работе конгресса приняли участие св. 500 представителей от всех районов страны.

В ноябре в Манагуа состоялось празднование 25-летнего юбилея СФНО.

В течение года никарагуанский народ неоднократно отражал воен. провокации контрреволюц. банд «контрас», действия к-рых осуществлялись при непосредств. поддержке со стороны амер. империалистич. кругов. Части Сандинистской нар. армии решительно пресекали попытки вторжения «контрас» в р-не никарагуано-гондурасской границы и др. вооруж. провокации.

Н. продолжала прилагать усилия к достижению политич. урегулирования в Центр. Америке. В январе Д. Ортега направил послание руководителям стран — членов Контадорской группы с конкретными предложениями по урегулированию ситуации в Центр. Америке. В феврале он принял участие в конференции политич. партий и организаций Лат. Америки и Кариб. басс. (155 партий и политич. организаций из 33 стран), проходившей в Манагуа под лозунгом «За мир и невмешательство в дела Центральной Америки». Его участники призвали демократич. силы мобилизовать нар. массы своих стран на активную борьбу за прекращение агрессии США в Н. и в Центр. Америке в целом.

Д. Ортега выезжал в Гватемалу (январь, принял участие в церемонии вступления в должность нового президента страны М. В. Сересо Аревало; май, принял участие во встрече президентов стран Центр. Америки), Доминиканскую Республику (август, принял участие в церемонии вступления в должность нового президента страны Х. Балагера).

Партийно-правительств. делегация Н. во главе с Д. Ортегой посетила Индию (сентябрь). В том же месяце Д. Ортега принял участие в 8-й конференции глав государств и правительств неприсоединившихся стран (Зимбабве), выезжал в Буркина-Фасо, Гану; вице-президент Накарагуа С. Рамирес выезжал во Францию, ФРГ, Щвецию, Норвегию, Испанию, Алжир (июнь); Мигель д'Эското Брокман — в Ирак (август). Н. посетил премьер-министр Канады М. Б. Малруни (март), мин. ин. дел Испании Ф. Фернандес Ордоньес (январь). В октябре установлены дип. отношения с Непалом.

Партийно-правительств. делегация Н. во главе с Д. Ортегой выезжала в СФРЮ, ГДР, КНДР, КНР (сентябрь); делегация Нац. ассамблеи — в НРБ, ВНР, ПНР, ЧССР, ГДР, СФРЮ (март).

В феврале — марте делегация СФНО приняла участие в работе 27-го съезда КПСС. В июле состоялся визит в Н. офиц. делегации СССР во главе с мин. связи СССР В. А. Шамшиным (делегация приняла участие в праздновании 7-й годовщины победы Сандинистской нар. революции). В ноябре для участия в праздновании 25-й годовщины основания СФНО в Н. приезжала делегация КПСС во главе с зам. Пред. Совета Министров СССР В. М. Каменцевым. В июле близ Манагуа состоялась церемония пуска в эксплуатацию наземной станции космич. связи системы «Интерспутник», построенной при технич. содействии СССР.

И. Булычев.

НО́ВАЯ ЗЕЛА́НДИЯ

Общие сведения. Н. З.— государство в юго-зап. части Тихого ок. Входит в Содружество. Площадь — 268,7 тыс. км². Население — 3279 тыс. чел. (оценка на июнь 1986 г.); гл. обр. потомки брит. переселенцев; маори — ок. 300 тыс. чел. Большинство верующих — христиане (англикане, пресвитериане, католики). Офиц. язык — английский. Столица — Уэ́ллингтон (350 тыс. жит., с пригородами).

Н. З. имеет владения («островные территории»): о. Ниуэ (пл.— 259 км², нас. — 3,3 тыс. чел.), о-ва Кука (пл.— 240 км², население — 17,8 тыс. чел.) и о-ва Токелау (пл.— 10 км², нас. — 1,6 тыс. чел.).

Государственный строй. Н. З.— парламентская монархия. Глава государства — англ. королева, представленная генерал-губернатором (Д. Битти). Высший законодат. орган — Палата представителей (ПП; 95 чл., избираемых на 3 года). Правительство — однопартийное (ЛП). Премьер-министр и мин. ин. дел — Д. Лонги.

Политические партии и профсоюзы. Лейбористская партия (ЛП). Осн. в 1916 г. 56 мест в ПП. Лидер — Д. Лонги. Национальная партия Н. З. (НПНЗ). Осн. в 1936 г. Партия крупной буржуазии и фермерства. 37 мест. Лидер — Дж. Болджер. Новозеландская демократическая партия (НДП; до 1985 г. наз. Партия социального кредита). Осн. в 1954 г. Объединяет представителей мелкой и средней буржуазии. 2 места. Партия «Мана мотухаке». Осн. в 1981 г. Представляет интересы части маорийского населения. Лидер — М. Рата. Новозеландская партия. Осн. в 1983 г. Лидер — Р. Джоунс. Коммунистическая партия Н. З. Осн. в 1921 г. С начала 60-х гг. руководство партии отошло от общей линии междунар. коммунистич. движения.

Партия социалистического единства Н. З. (ПСЕНЗ). Осн. в 1966 г. Объединяет коммунистов, выступающих с позиций пролетарского интернационализма. Пред.— К. Дуглас. Ген. секретарь — Дж. Джэксон.

Большинство профсоюзов (ок. 500 тыс. чл.) объединено в Новозеландскую федерацию труда (НФТ; осн. в 1937 г., входит в МКСП, през.— Дж. Нокс).

Экономическое положение. В 1985/86 финанс. г. ВВП, по предварит. данным, в неизменных ценах увеличился на 0,8% и составил (в ценах 1977/78 финанс. г.) 17 936 млн. новозел. долл. Темп роста инфляции — 12,5% против 12,8% в 1984/85 финанс. г. (уточн. данные).

Из 1371 тыс. чел. самодеятельного населения (февраль 1984 г.) в обрабат. пром-сти было занято (тыс. чел.) 302, в торговле и финансах — 320, в с. х-ве, лесном и х-ве и рыболовстве — 143, в гос. аппарате и сфере обслуживания (включая лиц свободных профессий) — 302, в области транспорта и связи — 103. Количество безработных в сен-

тябре 1986 г. — 73,7 тыс. чел. против 49,2 тыс. чел. в сентябре 1985 г.

Промышленность. В 1984/85 финанс. г. объем выпуска продукции отраслями обрабат. пром-сти увеличился на 10,3%, составив (млн. новозел. долл.) в текущих ценах 9191 против 7828 в 1983/84 финанс. г. Объем всех видов строит. работ, выполненных в 1985/86 финанс. г., составил (млн. новозел. долл.) в текущих ценах 3364 против 2687 в 1984/85 финанс. г. (уточн. данные).

Производство важнейших видов промышленной продукции

Виды продукции	1984 г.[1]	1985 г.[1]	1986 г.[2]
Электроэнергия[3], млрд. кВт·ч	25,9	26,8	27,1
Уголь, млн. т	2,5	2,4	2,4
Автомобили легковые, тыс.	90	80	61
Автомобили грузовые и автобусы, тыс.	25	24	16
Цемент, тыс. т	823	863	887
Холодильники, тыс.	121	98	108
Стиральные машины, тыс.	52	54	55
Радиоприемники, тыс.	168	179	171
Телевизоры, тыс.	102	93	84
Химические удобрения, тыс. т	1844	1779	1043
Целлюлоза, тыс. т	1145	1085	1214
Бумага и картон, тыс. т	867	755	854
Пиломатериалы, млн. м³	2,3	2,4	2,4
Фанера, тыс. м³	55	59	62
Продукция из пластмасс, млн. новозел. долл.	787	927	987

[1] Уточненные данные. [2] Предварительные данные. [3] За год, оканчивающийся в марте.

Сельское хозяйство. В 1985/86 финанс. г. стоимость с.-х. продукции, по предварит. данным, увеличилась до 3,2 млрд. новозел. долл. по сравнению с 2,8 млрд. в предыдущем году. Поголовье (тыс., на 30 июня 1986 г.) кр. рог. скота — 7921, овец — 67 854, свиней — 454.

Посевные площади и сбор основных с.-х. культур

Культуры	Сезон 1983/84 г.		Сезон 1984/85 г.	
	Площадь (тыс. га)	Сбор (тыс. т)	Площадь (тыс. га)	Сбор (тыс. т)
Пшеница	69	315	72	310
Овес	20	75	14	51
Ячмень	125	571	152	644
Кукуруза	18	154	18	175
Горох	22	76	22	76
Картофель	10	296	9	272

Производство основных с.-х. продуктов (тыс. т)

Продукция	1984 г.	1985 г.[1]	1986 г.[2]
Шерсть (на базе немытой)[3]	371	381	358
Сахар-рафинад[4]	155	149	156
Мука[4]	209	211	212
Молоко цельное, млн. л[5]	7219	7459	7804
Молоко сухое и сгущенное[5]	125	136	170
Масло[5]	292	293	300
Сыр[5]	109	118	126
Казеин[3]	63	64	72
Мясо (всех видов)[6]	1144	1255	1254
Фруктовые консервы[3]	29	20	21
Овощные консервы[3]	28	29	27

[1] Уточненные данные. [2] Предварительные данные. [3] За год, оканчивающийся в июне. [4] За календарный год. [5] За год, оканчивающийся в мае. [6] За год, оканчивающийся в сентябре.

Транспорт. Длина ж. д. — 10,1 тыс. км. Оборот ж. д. в 1983/84 финанс. г. составил 3,2 млрд. т/км. Длина автодорог — 96 тыс. км. Автопарк — 1531 тыс. легковых машин (на март 1986 г.). Грузооборот портов (1985 г.) — 27,7 млн. т.

Внешняя торговля. В 1985/86 лицензионный г. (заканчивается 30 июня) экспорт (включая реэкспорт) составил (млн. новозел. долл.) 10 571 против 11 316 в 1984/85 лицензионный г. (уточн. данные), в т. ч. (в %): мясо и мясопродукты — 16, молочные продукты — 13, шерсть — 12, целлюлозно-бумажные товары — 7; импорт (млн. новозел. долл.) — 11 460 против 12 473 млн. новозел. долл. в 1984/85 лицензионный г. (уточн. данные), в т. ч. (в %): машины и оборудование — 35, готовые изделия — 21, минеральное топливо и смазочные материалы — 11, химич. продукты — 10. Осн. торг. партнеры: Япония (14% экспорта и 19% импорта), Австралия (17% и 15%), США (16% и 16%), Великобритания (9% и 9%).

Финансы. Проект гос. бюджета на 1986/87 финанс. г. предусматривает (млн. новозел. долл.) расходы — 20 479, доходы — 18 027. Дефицит платежного баланса по текущим операциям в 1985/86 финанс. г. составил (млн. новозел. долл.) 2870 против 2818 в 1984/85 финанс. г. (уточн. данные). Гос. долг на 31 марта 1986 г. составил (млн. новозел. долл.) 32 002 против 28 246 на 31 марта 1985 г. Золотовалютные резервы (млн. новозел. долл.) на май 1986 г. — 2559 против 2538 на май 1985 г. (уточн. данные). Денежная единица — новозеландский доллар. 1 новозел. долл. = = 0,51 долл. США (июль 1986 г.).

Важнейшие события и внешняя политика в 1986 г. В условиях ухудшения экономич. конъюнктуры лейбористское правительство продолжало проводить курс «либерализации», заявляя о намерении добиваться повышения конкурентоспособности экономики страны. Были, в частности, ликвидированы значит. часть тарифной защиты промышленности Н. З. от иностр. конкуренции, барьеры на пути притока в страну иностр. капиталовложений, фермеры лишились гос. субсидий. «Либерализация» тяжело ударила по мелким предпринимателям и фермерам и еще больше обострила проблему занятости. В апреле в демонстрациях против экономич. политики правительства участвовало ок. 300 тыс. чел. Правительство «в интересах преодоления экономических трудностей» требовало от трудящихся все больших материальных ограничений. Стремление профсоюзов к повышению зарплаты было объявлено им основным препятствием на пути к «оздоровлению» экономики. Правительство заявило о намерении внести в парламент законопроект о реформе структуры профсоюзов и их роли в экономич. жизни. Намечалось резкое (вдвое) сокращение числа профсоюзов в целях их укрупнения и усиления их «ответственности за нормальное функционирование экономики». Лидеры профсоюзов охарактеризовали этот план как подрыв «основных профсоюзных принципов».

На конференции ЛП в августе правительству удалось добиться поддержки курса «либерализации» экономики. Конференция отвергла предлагавшуюся левым крылом резолюцию, требовавшую отказа от частичной денационализации и в т. ч. от передачи в частные руки крупнейшего в стране «Банка Новой Зеландии».

Продолжалась процедура прохождения через парламент внесенного правительством законопроекта о запрещении размещения ядерного оружия на территории Н. З., а также захода в порты страны судов с атомными двигателями и ядерным оружием на борту. Оппозиция прилагала все усилия для торможения его прохождения, провозгласив его «биллем о прекращении АНЗЮС».

Антиядерная позиция лейбористского правительства продолжала осложнять отношения с Вашингтоном. США по-прежнему пытались оказать давление на Н. З., стремясь вынудить ее отказаться от своей политики. В августе США официально объявили о приостановке действия «своих обязательств в области безопасности в рамках АНЗЮС» в отношении Н. З. Д. Лонги выступил с критикой «оборонительной концепции» НАТО, основывающейся на допустимости применения ядерного оружия. В то же время правительство Н. З. продолжало ориентироваться на укрепление военно-политич. связей с Австралией. В ноябре Д. Лонги заявил об «общности» жизненно важных стратегич. интересов Н. З. и Австралии.

Д. Лонги выезжал в Индонезию, на Филиппины (март), в ФРГ, Бельгию, Нидерланды, Швецию (подписано соглашение о науч. сотрудничестве в изучении Арктики), Данию, Великобританию, Ирландию (май — июнь). Н. З. посетили папа Иоанн Павел II (ноябрь), премьер-министр Индии Р. Ганди (сентябрь).

В марте Д. Лонги выезжал в КНР.

В сентябре делегация деловых кругов во главе с мин. внеш. торговли Н. З. М. Муром выезжала в СССР.

И. Лебедев (политика), А. Чуйко (экономика).

НО́ВАЯ КАЛЕДО́НИЯ

Н. К. — «заморская территория» Франции. Остров в ю.-з. части Тихого ок. Площадь (включая мелкие соседние острова) — 19 тыс. км². Население — ок. 150 тыс. чел. (1986 г.), из них меланезийцев (их самоназвание — канаки) — 43%, европейцев, гл. обр. французов,— 37%. Офиц. язык — французский. Адм. центр — Нуме́а (60 тыс. жит.). Во французском парламенте Н. К. представлена 2 депутатами Нац. собрания и 1 сенатором.

Состоит из 4 регионов. Имеются Конгресс (территориальная ассамблея) в составе 46 чел. и 4 Региональных совета. Глава исполнит. власти — верховный комиссар, назначаемый правительством Франции. Основные политич. партии — Нац. социалистич. фронт освобождения канаков (НСФОК), выступающий за независимость Н. К., и Объединение за Каледонию в составе республики. Сторонники независимости возглавляют 3 Региональных совета из 4, однако ее противники имеют большинство в Конгрессе.

Важнейшие события 1986 г. После бурных событий 1984—1985 гг., когда имели место столкновения между сторонниками независимости и белыми поселенцами, на Н. К. отмечалось относительное затишье. Пришедшая к власти во Франции в марте 1986 г. правоцентристская коалиция взяла курс на отход от разработанного предыдущей администрацией для Н. К. «статуса Фабиуса — Пизани», в известной степени учитывавшего требования сторонников независимости, полностью восстановила полномочия верховного комиссара, ограничила права Региональных советов — опоры НСФОК, начала разрабатывать проект изменения границ регионов с целью увеличить представительство противников независимости в Региональных советах. Одновременно был увеличен расквартированный на Н. К. французский воинский контингент, велись работы по модернизации военной базы в Нумеа. В течение года между французскими властями и руководством НСФОК велись переговоры об условиях назначенного на 1987 г. референдума, в ходе которого жители Н. К. должны сделать выбор между полной независимостью и внутр. автономией. Переговоры зашли в тупик.

В августе Новую Каледонию посетил премьер-министр Франции Ж. Ширак. В декабре 41-я сессия ГА ООН внесла Н. К. в список несамоуправляемых территорий, подлежащих деколонизации.

О. Рогозин.

НОРВЕ́ГИЯ
(Королевство Норвегия)

Общие сведения. Н. — государство в Сев. Европе, на Скандинавском п-ове. Площадь — 324 тыс. км². Население (на 1 января 1987 г.) — 4175 тыс. чел. Норвежцев — ок. 98%. Офиц. язык — норвежский. Гос. церковь — лютеранская. Столица — Осло (450 тыс. жит.). В Атлантическом океане Н. принадлежит о-в Ян-Майен. Междунар. Парижский договор 1920 г. (СССР присоединился к нему в 1935 г.) предоставил Н. суверенитет над архипелагом Шпицберген в Сев. Ледовитом океане на определенных условиях: все участники договора имеют равные права в осуществлении экономич. и научно-исследоват. деятельности на архипелаге; Н. обязалась не создавать и не допускать создания морских баз и укреплений на Шпицбергене и не использовать его в военных целях.

Государственный строй. Н. — конституционная монархия. Глава государства — король (Улаф V, с 1957 г.). Высший орган законодат. власти — стортинг (парламент), постановления которого за подписью короля приобретают силу закона. Состоит из 157 депутатов, избираемых населением на 4 года. В стортинге, избранном в 1985 г., НРП имеет 71 место, Партия Хёйре — 50, ХНП — 16, Партия Центра — 12, СЛП — 6, Партия прогресса — 2.

Правительство до мая 1986 г. состояло из представителей Партии Хёйре, ХНП и Партии Центра. Премьер-министром был К. Виллок, мин. ин. дел — С. Стрей (оба от Партии Хёйре).

С мая 1986 г. правительство состоит из представителей НРП. Премьер-министр — г-жа Г. Харлем Брундтланд, мин. ин. дел — Т. Столтенберг (с марта 1987 г., до него — К. Фрюденлунд).

Политические партии и профсоюзы. Норвежская рабочая партия (НРП). Осн. в 1887 г. Входит в Социнтерн. Ок. 180 тыс. чл. Пред. — г-жа Г. Харлем Брундтланд. Партия Хёйре. Осн. в 1885 г. Выражает интересы крупной буржуазии. Ок. 170 тыс. чл. Пред. — Р. Престхус. Христианская народная партия (ХНП). Осн. в 1933 г. Выражает интересы клерикальных слоев средней и мелкой буржуазии. Ок. 45 тыс. чл. Пред. — К. М. Бундевик. Партия Центра. Осн. в 1920 г. Выражает интересы гл. обр. крупных и средних землевладельцев и лесовладельцев. Ок. 55 тыс. чл. Пред. — Ю. Якобсен. Партия прогресса. Осн. в 1973 г. Крайне правая. Выступает гл. обр. против гос. вмешательства в сферу частного предпринимательства. Св. 2 тыс. чл. Пред. — К. И. Хаген. Партия Венстре. Осн. в 1884 г. Выражает интересы средней и мелкой буржуазии и части интеллигенции. Ок. 8 тыс. чл. Пред. — О. Э. Дерум. Социалистическая левая партия (СЛП). Основана в 1975 г. Ок. 8 тыс. чл. Пред. — Т. Корицинский.

Коммунистическая партия Н. (КПН). Осн. в 1923 г. Пред. — К. Нильсен (с мая 1987 г.).

Центральное объединение профсоюзов Н. (ЦОПН). Св. 850 тыс. чл. Входит в МКСП. Пред. — Т. Хальворсен.

Экономическое положение. В 1986 г. ВНП вырос на 3,8% (в 1985 г. — на 4,4%) и достиг в текущих ценах почти 500 млрд. крон. Рост ВНП, в отличие от 1985 г., стимулировался гл. обр. не личным потреблением, а инвестиционной активностью.

Валовые инвестиции, направленные в основной капитал, увеличились на 20%, тогда как личное потребление возросло на 5%, а государственное — на 1,9%. Число безработных несколько уменьшилось (с 2,5% до 2% самодеятельного населения) и составило 42 тыс. Доходы населения сократились на 6% в связи с тем, что темпы инфляции повысились (до 7,2%), а заработная плата увеличилась весьма незначительно. Осложнилось финансово-экономич. положение страны.

Промышленность. Объем промышленной продукции в неизменных ценах вырос на 1,4% (в 1985 г. — на 4,3%).

Сокращение объема производства отмечалось в судостроении, пищевой и металлургической пром-сти; застой наблюдался в базовой химии, легкой и целлюлозно-бумажной пром-сти. Заметно увеличилась добыча нефти, возросла

Производство важнейших видов промышл. продукции

Виды продукции	1984 г.	1985 г.	1986 г.
Электроэнергия[1], млн. кВт·ч	106,6	102,8	100,0
Нефть, млн. т	34,9	38,4	42,4
Природный газ, млрд. м³	27,5	26,7	26,9
Железная руда, тыс. т	3837	3468	3713
Титановая руда, тыс. т	652	735	805
Серный колчедан, тыс. т	428	381	386
Чугун, тыс. т	546	610	569
Сталь, тыс. т	920	930	791
Ферросплавы, тыс. т	980	846	800
Медь рафинированная, тыс. т	25	27	26
Никель, тыс. т	36	38	37
Алюминий первичный, тыс. т	765	712	719
Азот связанный, тыс. т	631	540	545
Нефтепродукты, тыс. т	7490	7565	7510
Целлюлоза и древесная масса (в пересчете на сухой вес), тыс. т	1860	1910	1900
Бумага и картон, тыс. т	1562	1595	1600
Древесноволокнистые плиты, тыс. т	104	106	110
Суда (св. 100 бр. рег. т, закончено постройкой), тыс. бр. рег. т	235	220	200
Селедочный жир, тыс. т	184	245	250
Рыбная мука, тыс. т	293	214	200

[1] Св. 99% электроэнергии вырабатывается на ГЭС.

(в целом) добыча металлоруд, а также природного газа. Машиностроительная пром-сть произвела продукции на 4% больше, чем в 1985 г.

Сельское хозяйство. Объем с.-х. производства снизился по сравнению с 1985 г. примерно на 2%. Сбор зерновых составил 1,1 млн. т (1,3 млн. т в 1985 г.). В соответствии с правительственной политикой повышения самообеспеченности Н. продовольственным зерном были несколько расширены посевные площади. Сохранилась потребность в импорте пшеницы, по другим культурам самообеспеченность практически достигнута. Урожайность снова несколько снизилась: пшеницы — до 42 ц/га, ячменя — до 31 ц/га, картофеля — до 218 ц/га. Производство мяса составило, как и в 1985 г., 180 тыс. т, молока — 1840 тыс. т. В середине 1986 г. насчитывалось (тыс. голов, в скобках — в середине 1985 г.): кр. рог. скота — 967 (1000), в т. ч. коров — 363 (380); овец — 2275 (2275), свиней — 703 (702). Число занятых в сельском хозяйстве Н. сократилось до 116 тыс.

Рыболовство. Общий улов рыбы по сравнению с 1985 г. снизился до 1,96 млн. т (самый низкий уровень с 1964 г.). Тем не менее в стоимостном выражении (в текущих ценах) улов 1986 г. превзошел уровень 1985 г. и составил 4,9 млрд. крон.

Транспорт. Торговый флот на 1 января 1987 г. насчитывал ок. 650 судов общим дедвейтом 10,8 млн. т, т. е. сократился за год почти на 6 млн. дедвейт т. В конце 1986 г. насчитывалось св. 30 нефтебуровых платформ и 20 судов с буровыми установками. Имелось 1460 тыс. легковых автомобилей.

Внешняя торговля. Оборот внешней торговли составил в текущих ценах 284,9 млрд. крон (302,3 млрд. крон в 1985 г.). Стоимость импорта увеличилась на 13,2% (до 150 млрд. крон), стоимость экспорта снизилась на 21% (до 134,9 млрд. крон). Т. о., дефицит внешней торговли, вызванный в основном резким падением цен на нефть на мировых рынках, составил св. 15 млрд. крон, тогда как в 1985 г. было положительное сальдо в размере 37 млрд. крон. В экспорте доля энергоносителей снизилась с 53% до 43% (22% — нефть, 19% — природный газ, 2% — нефтепродукты), доля машин и оборудования составила 17,5%, цветных и черных металлов — 11,6%, химич. товаров и удобрений — 6,9%, рыбы и морепродуктов — 4,8%, целлюлозно-бумажных товаров — 4,8%. Основными статьями импорта были машины и оборудование (40,5%), готовые изделия (16,6%), химич. продукты (6,7%), топливо и электроэнергия (5,8%), продовольственные товары (5%). Доля стран ЕЭС в экспорте — 66%, в импорте — 49% (в т. ч. Великобритании — соответственно 36% и 11%, ФРГ — 16% и 14%), доля стран ЕАСТ — 12% в экспорте и 25% в импорте, в т. ч. Швеции — соответственно 9% и 18%.

Финансы. Золотые и валютные запасы в конце 1986 г. составили 93 млрд. крон (в конце 1985 г. — 106,7 млрд. крон). Гос. бюджет был сведен с превышением доходов над расходами в сумме 18,3 млрд. крон. Платежный баланс по текущим операциям имел отрицательное сальдо в размере 33 млрд. крон (в 1985 г. сальдо было положительным). Объем иностранной нетто-задолженности на конец 1986 г. — 75 млрд. крон.

Денежная единица — норвежская крона. В мае 1986 г. крона была девальвирована на 12%. В конце 1986 г. 9 крон равнялись 1 долл. США.

Важнейшие события 1986 г. Первые месяцы года были отмечены крупными трудовыми конфликтами. В феврале металлисты, рабочие электротехнич., строительной и текстильной пром-сти, обслуживающий персонал отелей и ресторанов потребовали повышения заработной платы и сокращения рабочего времени. Работодатели вначале отказались удовлетворить требования трудящихся и объявили массовый локаут. Однако стойкость рабочих и служащих заставила предпринимателей пойти на уступки. В апреле проходила забастовка нефтяников, к которым примкнули рабочие других профессий, занятые в нефтедобывающем секторе.

Трудовые конфликты, обострение финансово-экономич. проблем страны еще более осложнили и без того шаткое положение правительства К. Виллока. Предложенный им в апреле проект т. н. оздоровления экономики за счет очередного уменьшения ассигнований на социальные нужды, сокращения уровня потребления был отвергнут в парламенте большинством голосов. После этого правительство К. Виллока было вынуждено уйти в отставку. В мае был сформирован кабинет из представителей НРП. Выступая с правительственным заявлением, новый премьер-министр Г. Харлем Брундтланд отметила, что в области внутр. политики одной из основных целей кабинета явится преодоление кризисных явлений в экономике страны, в частности дисбаланса внешней торговли. Г. Харлем Брундтланд указала также на необходимость решения проблемы безработицы.

По всей стране собирались подписи под обращением к стортингу с призывом воспрепятствовать любому участию Н. в осуществлении «стратегич. оборонной инициативы» США. 18 отраслевых профсоюзов, входящих в ЦОПН, потребовали, чтобы Н. выступила против милитаризации космического пространства. Совместно с движением «Нет — ядерному оружию», с др. орг-циями сторонников мира профсоюзы организовали широкую антивоенную кампанию.

Внешняя политика в 1986 г. В целом Н., как и прежде, продолжала придерживаться военно-политич. установок НАТО. Это было подчеркнуто и в правительственном заявлении Г. Харлем Брундтланд. Вместе с тем глава кабинета НРП говорила и о стремлении Н. способствовать развитию междунар. сотрудничества, «уделять большое внимание поддержанию хороших и корректных отношений с СССР», активно бороться за разрядку напряженности, против гонки ядерных вооружений. Г. Харлем Брундтланд заявила, что ее правительство с интересом относится к идее создания безъядерной зоны на Севере Европы, но увязала реализацию этой идеи с принятием более широких мер в области ядерного разоружения.

Осенью Г. Харлем Брундтланд заявила, что в ходе переговоров о разоружении необходимо придерживаться предложений, выдвинутых на советско-американской встрече на высшем уровне в Рейкьявике, «поскольку они представляются реальными и конструктивными». Н., отметила она, выступает, в частности, против милитаризации космоса.

Состоялись визиты К. Виллока в Малайзию (январь), Венесуэлу (июнь), визиты С. Стрея в Нидерланды (январь), КНР (февраль), США (апрель). Н. посетили президент ФРГ Р. Вайцзеккер (сентябрь), премьер-министры Финляндии (февраль), Швеции (апрель), Великобритании (сентябрь), министры ин. дел Швеции (январь), ЧССР (январь), СРР (январь), КНР (май), Великобритании (ноябрь) и др.

В декабре Г. Харлем Брундтланд, являющаяся пред. Международной комиссии по окружающей среде и развитию, приезжала в Москву на 7-ю сессию этой комиссии. Состоялась беседа М. С. Горбачева с Г. Харлем Брундтланд. Стороны договорились о продолжении советско-норвежского диалога, о поддержании конструктивных связей как на гос., так и на партийном уровне (между КПСС и НРП). Ранее, в апреле, СССР посетила делегация стортинга. В октябре в Осло состоялась 13-я сессия межправительственной советско-норвежской комиссии по экономич., промышл. и научно-технич. сотрудничеству.

Н. Герасимов (экономика), М. Димин (политика).

ОБЪЕДИНЁННЫЕ АРА́БСКИЕ ЭМИРА́ТЫ

Общие сведения. ОАЭ — государство на В. Аравийского п-ова. Площадь — 83,6 тыс. км². Население — 1,2 млн. чел. (1986 г., оценка), в том числе арабы, выходцы из Ирана, Индии, Пакистана, Бангладеш и др. Гос. религия — ислам. Офиц. язык — арабский. Столица — Абу-Даби (400 тыс. жит.).

Государственный строй. ОАЭ — федерация эмиратов Абу-Даби, Дубай, Шарджа, Эль-Фуджайра, Умм-эль-Кайвайн, Аджман и Рас-эль-Хайма. Высший орган власти — Верховный Совет (ВС), состоящий из правителей эмиратов (решения принимаются большинством в 5 голосов, у Абу-Даби и Дубая — право вето). ВС избирает из своего состава на 5 лет главу гос-ва — президента ОАЭ; с 1971 г.— З. бен Султан ан-Нахайян (переизбран в 1986 г., эмир Абу-Даби). Вице-президент и премьер-министр — Р. бен Саид аль-Мактум (переизбран в 1986 г., эмир Дубая).

Государственный мин. иностранных дел — Р. А. ан-Нуайми.

Экономическое положение. Основа экономики ОАЭ — нефть. Поступления от нефти обеспечивают 87% бюджета, 73% экспорта, 46% ВНП. Добыча нефти в 1986 г. (млн. т)— 60 (в 1985 г.— 48,5), природного газа (млрд. м³) — ок. 15 (в 1985 г.— 10). Развивается нефтеперерабат. и нефтехимич. промышленность. Действуют: нефтеперерабат. завод в Умм эн Нар (мощность 5 млн. т нефтепродуктов в год), промышленный комплекс в Рувайсе, в т. ч. нефтеперегонный завод (7 млн. т нефтепродуктов в год) и завод по сжижению природного газа (4,8 млн. т в год), алюминиевый завод (140 тыс. т в год). Имеются предприятия по производству цемента, стройматериалов.

В с. х-ве занято ок. 6% самодеят. населения. Оно давало (1986 г.) 3% ВВП, покрывая ок. 30% внутренних потребностей в овощах и фруктах. В 1984/85 г. сбор и производство (тыс. т) фиников — 38,5, овощей — 81,0, мяса и птицы — 9,8, молока — 18,6; улов рыбы — 59,0.

Жел. дорог нет. В 1986 г. длина (км) автодорог с твердым покрытием — св. 2000; нефтепроводов — 61,0, газопроводов —210; автопарк — 500 тыс. машин; грузооборот морских портов (млн. т): Джебель-Али (Дубай) — 8,1, Порт-Рашид (Дубай) — 7,2, Зейд (Абу-Даби) — 5,0, Халед (Шарджа) — 4,0.

В 1986 г. (млрд. дирхамов) экспорт — ок. 100, импорт — 45. Экспортировались нефть, нефтепродукты, сжиженный газ, алюминий; импортировались машины, оборудование, др. пром. товары, продовольствие. Гл. контрагенты: Япония, Великобритания, США. Франция, ФРГ.

По бюджету на 1985 г. (млрд. долл.) доходы — 12,9, расходы — 16,6, дефицит (млн. долл.) — 3700. Заграничные авуары оцениваются (1986 г.) в 20 млрд. долл.

В связи с кризисными явлениями на рынке нефти вводится режим экономии, происходит сокращение финанс. помощи арабским и др. развивающимся странам.

Денежная единица — дирхам ОАЭ. 3,66 дирхама = = 1 долл. США.

Важнейшие события и внешняя политика в 1986 г. Во внутренней политике продолжала осуществляться линия на сглаживание разногласий между отдельными эмиратами, установление между ними более тесных политич. и др. связей.

Большое внимание уделялось подготовке национальных кадров.

Во внешнеполитич. деятельности ОАЭ, сохраняя в целом прозападную ориентацию, выступали за разоружение, прекращение гонки вооружений, за мир и междунар. безопасность. ОАЭ придерживаются общеарабской позиции по вопросам ближневосточного урегулирования, поддерживают идею созыва междунар. конференции по Бл. Востоку. ОАЭ выступают за скорейшее урегулирование ирано-иракского конфликта политич. средствами, против иностр. военного присутствия в Персидском заливе.

В ноябре 1985 г. между правительствами СССР и ОАЭ достигнуто соглашение об обмене дип. представительствами на уровне посольств (дип. отношения установлены в 1971 г.). Посол СССР в ОАЭ вручил верительные грамоты в октябре 1986 г. В том же месяце президент ОАЭ издал указ об учреждении посольства ОАЭ в Москве.

В ноябре 1986 г. ОАЭ и Югославия установили дип. отношения в полном объеме. *М. Петров.*

ОМА́Н
(Султанат Оман)

Общие сведения. О.— государство на Ю.-В. Аравийского п-ова. Площадь — 212,4 тыс. км² (оценка ООН). Население — 1,5 млн. человек (1986 г., оценка); 90% — арабы, а также выходцы из Ирана, Индии, Пакистана, Африки. Гос. религия — ислам. Офиц. язык — арабский. Столица — г. Маска́т (ок. 120 тыс. жителей, с пригородами).

Государственный строй. О.— абсолютная монархия. Глава государства — султан; с 1970 г.— Кабус бен Саид, он же — премьер-министр, мин. ин. дел, обороны и финансов, а также главнокомандующий вооруж. силами.

Политич. партий и профсоюзов нет.

Экономическое положение. Развитие экономики осуществляется на основе пятилетних планов. В текущей, третьей пятилетке (1986—90 гг.) основной упор делается на диверсификацию экономики, развитие нац. промышленности, инфраструктуры, создание современного с.-х. производства. Основа экономики — нефтяная и газовая промышленность. Поступления от нефти составляют 80% ВНП, 80% валютных доходов. Производство нефти в 1986 г. (млн. т) — 28,6 (в 1985 г.— 18,1). Доходы от нефти — 4,5 млрд. долл. Разработка нефтяных месторождений осуществляется компанией «Петролеум девелопмент Оман» (60% капиталов принадлежит О., 34% — англ.-голл. «Ройял Датч-Шелл», 4% — франц. «Компани франсез дю петроль», 2% — англ. «Партэкс Гульбенкян»). Среднесуточная добыча газа в 1986 г. — 220 млн. куб. футов.

Сельское хозяйство в 1986 г. дало 4% ВНП. Осуществляются меры по внедрению современных методов ведения земледелия и животноводства — действуют 24 эксперимент. хозяйства, 12 исследоват. центров, 5 животноводч. ферм. Основные с.-х. культуры — финики, пшеница, люцерна, просо, овощи, фрукты. В 1984 г. сбор (тыс. т) пшеницы — 3,1, лука — 6,5, овощей — 101, фиников — 160, лимонов — 9,1. Поголовье кр. и ср. рогатого скота — 1 млн. Среднегодовой улов рыбы — 70—80 тыс. т.

Жел. дорог нет. В 1986 г. длина автодорог (тыс. км) с твердым покрытием — 18, в т. ч. асфальтир.— 3,3; нефтепроводов — 800 км, газопроводов — 350 км. В 1985 г. автопарк (тыс.) — 71,2, в т. ч. грузовых — 34,1, автобусов — 2,1; грузооборот морских портов (тыс. т): Матраха — 1402, Райсута — 495.

В 1985 г. (млрд. долл.) экспорт — 5,9, импорт — 4,6. Экспортировалась нефть (90% экспорта), рыба, мука, фрукты, овощи и др.; импортировались машины, оборудование и транспортные средства, готовые пром. изделия, продовольствие и др. Осн. покупатель нефти — Япония. Гл. контрагенты в импорте — Япония, Великобритания, США.

По бюджету в 1985 г. (млрд. долл.) доходы — 5,1, расходы — 5,7. В 1980 г. образован Генеральный резервный фонд, в который ежегодно перечисляется 15% гос. доходов. Общие заграничные авуары оцениваются в 3 млрд. долл.

Денежная единица — оманский риал. 1 оманский риал = =2,6 долл. США.

Важнейшие события и внешняя политика в 1986 г. Произведена частичная реорганизация правительства; созданы мин-во жилищного строительства и Совет гражданских служб. В Маскате открыт ун-т, рассчитанный на 3 тыс. студентов.

Во внешней политике О. продолжал курс на развитие политич., экономич. и воен. связей с Великобританией, США и др. зап. странами. О. заявлял о приверженности общеарабской платформе по ближневосточному урегулированию, выступал за проведение междунар. мирной конференции по Ближнему Востоку, за прекращение войны между Ираном и Ираком, урегулирование конфликта политич. средствами. *М. Петров.*

ПАКИСТА́Н
(Исламская Республика Пакистан)

Общие сведения. П.— государство в Юж. Азии. Площадь — 803,9 тыс. км². Население — 97,6 млн. чел. (оценка, 1986 г.); пенджабцы, пуштуны, синдхи, белуджи, брагуи, кхо, кохистанцы и др., а также выходцы из Индии. 98% верующих — мусульмане, остальные — христиане, индусы и др.

Офиц. языки — урду и английский. Столица — Исламаба́д (св. 300 тыс. жит.).

Государственный строй. П.— федеративная республика. Состоит из 4 провинций, федерального столичного округа Исламабад и зоны племен, управляемой центр. правительством. Глава государства — президент, избираемый обеими

палатами парламента сроком на 5 лет; с 1985 г. — генерал М. Зия-уль-Хак. Законодат. власть принадлежит парламенту, состоящему из двух палат: Нац. ассамблеи (237 депутатов, избираемых населением на 5 лет) и Сената (87 членов, избираемых законодат. собраниями провинций). Исполнит. власть — у президента и правительства. Премьер-министр — М. Х. Джунеджо. Мин. ин. дел — С. Якуб Хан.

Политические партии и профсоюзы. Мусульманская лига (МЛ). Обр. в 1906 г. Выражает интересы кр. и ср. буржуазии и помещиков. Расколота на несколько самостоятельных групп. Пакистанская мусульманская лига (ПМЛ). Обр. в 1986 г. на базе одной из групп Мусульманской лиги. Пред. — М. Х. Джунеджо. Пакистанская народная партия (ПНП). Обр. в 1967 г. Выражает интересы мелкой и ср. буржуазии, выступает под лозунгом «исламского социализма». Пред. — г-жа Н. Бхутто, сопредседатель — Б. Бхутто. Техрик-и-Истиклаль. Обр. в 1970 г. Правоцентристская партия, выражает интересы кр. и ср. буржуазии. Пред. — Асгар Хан. Джамаат-и-Ислами. Обр. в 1941 г. Реакционная религиозно-политич. организация, выступает за превращение П. в теократич. государство. Лидер — М. Т. Мухаммад. Народная национальная партия (ННП). Обр. в 1986 г. в результате объединения четырех политич. организаций леводемократич. ориентации. Выражает интересы мелкой буржуазии и интеллигенции. Пред. — Абдул Вали Хан. Пакистанская социалистическая партия (ПСП). Обр. в 1972 г. Выступает за построение социализма в П. Пред. — Ч. Р. Аслам.

Коммунистическая партия П. Обр. в 1948 г., с 1954 г. действует в подполье.

Всепакистанская конфедерация труда. Обр. в 1948 г. Пред. — М. А. Хатиб. Пакистанская национальная федерация профсоюзов. Обр. в 1963 г. Пред. — М. Шариф. Федерация профсоюзов П. Обр. в 1963 г. Пред. — Б. А. Бахтияр. Федерация пакистанских рабочих. Обр. в 1966 г. Пред. — Ш. Васти. Всепакистанский совет профсоюзов. Обр. в 1967 г. Пред. — Ф. А. Хан. Пакистанская национальная рабочая федерация. Обр. в 1968 г. Пред. — Ш. Малик. Объединенная рабочая федерация. Обр. в 1969 г. Пред. — У. Балуч. Пакистанская федерация профсоюзов. Обр. в 1970 г. Пред. — К. Фатима. Входит в ВФП. Национальная прогрессивная рабочая федерация. Обр. в 1971 г. Пред. — С. М. Ниязи.

Экономическое положение. В 1985/86 финанс. г. экономич. положение несколько улучшилось в результате роста с.-х. производства (пшеницы, хлопка), увеличения внутренних накоплений и капиталовложений. Рост экспорта и уменьшение импорта привели к сокращению дефицита платежного баланса по текущим операциям на 32%, до 1,15 млрд. долл.

В 1985/86 финанс. г. (в %, в постоянных ценах; в скобках — в 1984/85 финанс. г., уточн. данные) ВВП возрос на 7,5 (8,8), в т. ч. в сельском хозяйстве — на 6,5 (12,0), промышленности — на 8,2 (8,6), транспорте — на 7,6 (5,2), торговле — на 7,6 (10,2), нац. доход на душу населения — на 4,0 (4,1).

Сельское хозяйство. В 1985/86 финанс. г. его доля в ВВП — 25,8% (в 1984/85 финанс. г. — 26%, уточн. данные). Поголовье (млн.; в скобках — в 1984/85 финанс. г.) кр. рог. скота — 30,1 (29,6), в т. ч. буйволов — 13,4 (13,1), коз — 30,8 (29,7), овец — 25,8 (25,0), птицы — 128,7 (113,7).

Сбор основных с.-х. культур (тыс. т)

Культуры	1984/85 г.*	1985/86 г.
Пшеница	11703	13920
Рис	3315	2920
Кукуруза	1028	1200
Баджра	284	259
Джовар	230	217
Грам	524	590
Сахарный тростник	32140	27860
Рапс и горчица	277	250
Хлопок	1017	1212

* Уточн. данные.

Промышленность. В 1985/86 финанс. г. ее доля в ВВП — 19,9% (19,8% — в 1984/85 финанс. г.), в т. ч. 3/4 — фабрично-заводская пром-сть. Индекс производства в 1984/85 финанс. г. в добывающей пром-сти (1975/76 финанс. г. = 100) — 197,4 обрабат. пром-сти — 214,6.

Производство важнейших видов промышленной продукции

Виды продукции	1984/85 г.*	1985/86 г.
Электроэнергия, млрд. кВт·ч	22,9	25,7
Природный газ, млрд. м³	10,3	10,8
Нефть, тыс. т	1278	1933
Уголь, тыс. т	2240	2090
Хромиты, тыс. т	3	3**
Каменная соль, тыс. т	573	625
Стальной прокат, тыс. т	719	732
Цемент, тыс. т	4698	5000
Мочевина, тыс. т	1815	1772**
Суперфосфат, тыс. т	108	106
Сульфат аммония, тыс. т	72	...
Нитрат аммония, тыс. т	395	...
Кальцинир. сода, тыс. т	124	128
Х.-б. пряжа, тыс. т	432	483
Х.-б. ткани, млн. м²	272	254
Джутовые изделия, тыс. т	78	68
Сахар, тыс. т	1306	1138
Растит. масло, тыс. т	640	612
Велосипеды, тыс. шт.	463	448

* Уточн. данные. ** Оценка.

Транспорт. В 1986 г. длина (тыс. км) жел. дорог — 8,874, автодорог — 104,3, в т. ч. шоссе — 45,6. На автотранспорт приходится 77% грузовых и 82% пассажирских перевозок. Грузооборот морского порта Карачи в 1985/86 финанс. г. — 15,7 млн. т (оценка; в 1984/85 финанс. г. — 14,9 млн. т).

Внешняя торговля. В 1985/86 финанс. г. (млн. долл., в скобках — в 1984/85 финанс. г., уточн. данные) экспорт — 3073 (2495), импорт — 5640 (5906). Экспортировались (в %) хлопок — 16,7 (11,5), рис — 11,3, (8,7), х.-б. ткани — 10,7 (12,2), х.-б. пряжа — 9,1 (10,4), швейные изделия — 8,5 (7,8), кожи — 6,0 (6,1), ковры — 5,2 (5,3), рыба и рыбопродукты — 2,7 (3,2) и др.; импортировались нефть и нефтепродукты — 18,5 (24,2), машины и оборудование — 16,2 (15,0), транспортные средства — 10,1 (8,7), растит. масла — 6,7 (7,7), химикаты — 6,6 (6,2), черные металлы — 4,8 (4,6), электротехнич. товары — 2,8 (2,8), чай — 2,5 (3,9), удобрения — 2,1 (2,0). Гл. контрагенты (в %): в экспорте — Япония (9,7), США (9,7), Сауд. Аравия (6,9), ФРГ (5,7), Великобритания (5,4), ОАЭ (4,5); в импорте — Япония (13,6), США (12,5), Сауд. Аравия (8,3), ФРГ (8,2), Кувейт (7,7), Великобритания (6,7).

Финансы. По объединенному бюджету центр. и провинциальных правительств на 1985/86 финанс. г. (млн. рупий, в скобках — на 1984/85 финанс. г., уточн. данные) доходы — 126 479 (94 266), в т. ч. прямые налоги — 9880 (9619), косвенные налоги — 48 328 (43 062); расходы — 129 236 (111 847), в т. ч. военные — 35 121 (31 794), выплата долга — 26 904(20 569), план развития — 38 184 (33 837). В 1985/86 финанс. г. (млн. долл.) обещано иностр. займов и даров — 2494 (2161), использовано — 1357 (1107); внешний долг по использованным займам — 10 680 (на конец 1985 г.); валютные резервы — 748 (сентябрь 1986 г.).

Денежная единица — пакистанская рупия. В 1986 г. среднегодовой курс — 16,13 рупии = 1 долл. США.

Важнейшие события 1986 г. Возобновление легальной деятельности политич. партий после отмены 30 декабря 1985 г. военного положения в условиях функционирования т. н. «новой государственно-политической системы» (избрание на непартийной основе парламента и создание формально гражданского правительства, а также внесение соответствующих изменений в восстановленную конституцию 1973 г.) усилило поляризацию сил в обществе. Это нашло свое выражение в обострении внутриполитич. борьбы между правящим блоком и оппозицией. Наибольшую активность во внутриполитич. жизни проявляла оппозиционная режиму ПНП, развернувшая в апреле — мае по возвращении из эмиграции ее лидера Б. Бхутто широкую кампанию по отстранению от власти генерала М. Зия-уль-Хака, восстановлению в полном объеме конституции 1973 г. и проведению досрочных парламентских выборов на партийной основе.

Эти требования были поддержаны и другими партиями Движения за восстановление демократии (ДВД), в т. ч. созданной в июле ННП. Однако отсутствие единства у оппозиции ослабило накал политич. борьбы.

В стране в целом и отдельных районах не утихали межнациональные и межэтнические противоречия, одним из проявлений которых явились кровопролитные столкновения в ноябре — декабре в ряде городов провинции Синд (Карачи, Хайдарабаде и др.) между пуштунами и мухаджирами. Экономич. и политич. дискриминация по отношению к «малым национальностям» со стороны правящих кругов предопределила активизацию националистич. сил, в частности Синдхско-белуджско-пуштунского фронта (создан в 1985 г.), который преследует цель превратить П. в конфедерацию с предоставлением провинциям права выхода из ее состава.

Дестабилизирующее воздействие на социально-политич. обстановку оказывало нахождение в стране афганской контрреволюционной эмиграции.

Внешняя политика 1986 г. Военно-гражданский режим М. Зия-уль-Хака — М. Х. Джунеджо продолжал развивать сотрудничество с США, КНР и консервативными мусульманскими режимами, оказывавшими П. крупную экономич., финанс. и военную помощь. П. продолжал выполнять роль основного плацдарма необъявленной войны против ДРА, организуемой и финансируемой междунар. империализмом и реакцией. Проводимые с 1982 г. по инициативе ДРА и при посредничестве личного представителя ген. секретаря ООН Д. Кордовеса непрямые пакистано-афганские переговоры по вопросу политич. урегулирования положения вокруг Афганистана не дали сколько-нибудь заметных результатов ввиду деструктивной и зависимой от США позиции П.

Недружественные акции П. в отношении Индии и, в частности, оказание морально-политич. и иной поддержки сепаратистам в ее приграничных штатах (Джамму и Кашмир, Пенджаб) мешали начатому процессу нормализации двусторонних пакистано-индийских отношений, оказывали дестабилизирующее воздействие на обстановку в Юж. Азии. В то же время П. принимал участие в деятельности Ассоциации регионального сотрудничества Юж. Азии (СААРК); очередная встреча на высшем уровне состоялась в ноябре в Бангалоре (Индия).

М. Зия-уль-Хак выезжал в Сауд. Аравию (июнь, ноябрь), Зимбабве (сентябрь, для участия в работе 8-й конференции глав государств и правительств неприсоединившихся стран); М. Х. Джунеджо — Турцию, ФРГ, США, Францию (июль), Индию (ноябрь); С. Якуб Хан — США (июнь; сентябрь — октябрь, для участия в работе 41-й сессии ГА ООН), КНР (сентябрь), Францию (ноябрь). В П. приезжали президенты Ирана С. А. Хаменеи (январь), Мальты А. Барбара (апрель), Бангладеш Х. М. Эршад (июль), пред. КНР Ли Сяньнянь (март), пред. Высшего военного совета Нигера С. Кунче (сентябрь); министры ин. дел Великобритании Дж. Хау (апрель), КНР У Сюецянь (июнь), Юж. Кореи Ли Вон Гён (июнь).

В сентябре в Нью-Йорке состоялась встреча Э. А. Шеварднадзе с С. Якуб Ханом. В декабре СССР посетил с рабочим визитом первый заместитель министра иностранных дел Пакистана Абдул Саттар, который был принят Э. А. Шеварднадзе.

Подписано соглашение между П. и КНР о сотрудничестве в мирном использовании ядерной энергии (сентябрь).

Г. Троценко (политика), Ф. Тринич (экономика).

ПАНА́МА́

(Республика Панама)

Общие сведения. П. — государство в Центр. Америке. Площадь — 77,08 тыс. км². Население — 2,18 млн. чел. (оценка, 1985 г.), в основном панамцы. Господств. религия — католицизм. Офиц. язык — испанский. Столица — Панама́ (св. 500 тыс. жит.).

Государственный строй. Глава государства и правительства — президент, избираемый на 5 лет; с сентября 1985 г. — Э. А. Дельвалье. Законодат. орган — однопалатная Законодат. ассамблея (67 деп.); срок полномочий 5 лет. Мин. ин. дел — Х. Абадиа Ариас.

Политические партии и профсоюзы. Революционно-демократическая партия (РДП). Осн. в 1978 г. Объединяет представителей буржуазии, мелких предпринимателей, интеллигенции, части трудящихся. Панамистская партия. Осн. в 19 в. Крайне правая партия местной олигархии, расколота на 2 фракции.

Народная партия П. (НПП). Осн. в 1930 г. Партия коммунистов. Ген. секретарь ЦК — Р. Д. Соуса.

Национальный профсоюзный центр панамских трудящихся. Осн. в 1970 г. Входит в ВФП и Постоянный конгресс проф. единства трудящихся Лат. Америки. Ген. секретарь — Х. М. Менесес. Конфедерация трудящихся П. Осн. в 1950 г. Входит в МКСП и ОРИТ. В стране действует ряд др. проф. орг-ций, в т. ч. Нац. совет организованных трудящихся (КОНАТО), Объединение панамских крестьян (КОНАК).

Экономическое положение. В 1985 г., по предварит. данным, ВВП (в постоянных ценах) увеличился на 3,3% и составил 4841 млн. долл. (в ценах 1984 г.). Структура ВВП в 1985 г. (в %, на базе цен 1984 г.): с. х-во (включая рыболовство и лесоразработки) — 9,9, пром-сть — 9,1, электроэнергетика, газо- и водоснабжение — 3,4, транспорт и связь — 25,2, стр-во — 4,1. Доля валовых инвестиций в ВВП — 15,7%. Прямые частные инвестиции США (предварит. данные, в млн. долл., на конец 1985 г.) — 4611, в т. ч. в финанс. и страховые учреждения (кроме банков) — 2430, в обрабат. пром-сть — 209, в торговлю — 760. Суммарные активы филиалов иностр. банков в конце 1985 г. — 39 млрд. долл.

Уровень безработицы, исключая скрытую, в 1985 г. — 11,8% трудоспособного населения. Индекс оптовых цен (1980 г. = 100) в 1985 г. — 128, розничных — 117.

В с. х-ве занято 28,6% экономически активного населения (1985 г.). Парк тракторов — 4,2 тыс. (1984 г.). Индекс произ-ва с.-х. продукции (1979—81 гг. = 100) в 1985 г. — 107 (в 1984 г. — 104, уточн. данные). По предварит. данным ФАО, сбор в 1985 г. (тыс. т, в скобках — уточн. данные 1984 г.): бананы — 1100 (1056), сах. тростник (млн. т) — 2 (1,8), рис необрушенный — 199 (175), кукуруза — 70 (71), фасоль — 3 (3), кофе — 16 (11), какао — 1 (1). Поголовье (тыс., 1985 г., оценка) кр. рог. скота — 1423, свиней — 215, лошадей — 168. Произ-во (тыс. т, 1985 г.) говядины и телятины — 54, свинины — 9, молока — 90, сахара — 160.

Произ-во (тыс. т, 1984 г.) мазута — 900, дизельного топлива — 450, автомоб. бензина — 225, топлива для реактивных двигателей — 100, цемента — 330. Выработка электроэнергии — 2,4 млрд. кВт·ч (1985 г.).

Длина жел. дорог, обслуживающих банановые плантации — 502 км, автодорог — 9,4 тыс. км (1985 г.), в т. ч. ок. 60% с твердым покрытием. Автопарк — 145 тыс. машин, в т. ч. 105 тыс. легковых. В 1986 г. через Панамский канал перевезено 127,7 млн. т грузов. На середину 1986 г. тоннаж торг. флота, плавающего под панамским флагом, — 41,3 млн. бр. рег. т (5252 судов, почти все принадлежат иностр. владельцам).

В 1985 г. (млн. долл.) экспорт — 335, в т. ч. (в %) бананы — 23, нефтепродукты — 6, креветки — 17, сахар — 8; импорт — 1392. Доля осн. торг. партнеров (в %, 1984 г.) в экспорте: США — 61, Коста-Рика — 8, ФРГ — 6, Дания — 5; в импорте: Япония — 31, США — 21, Венесуэла — 5, Мексика — 5. Товарооборот зоны свободной торговли в порту Колон в 1985 г. составил 3,4 млрд. долл. (2,9 млрд. долл. в 1984 г.).

Дефицит бюджета гос. сектора в 1985 г. — 7,6% ВВП. Положит. сальдо платежного баланса по текущим операциям в 1985 г. — 21 млн. долл. В конце 1986 г. внеш. долг (включая частный) по использованным займам — 5,2 млрд. долл. Денежная единица — бальбоа = 1 долл. США (декабрь 1986 г.).

Важнейшие события и внешняя политика в 1986 г. В начале года по стране прокатилась волна мощных выступлений трудящихся, протестовавших против намерения правительства реформировать трудовое законодательство. По призыву КОНАТО в марте прошла всеобщая забастовка трудящихся, которая на 80% парализовала деятельность осн. экономических центров страны. В апреле профсоюзы приняли решение об организации «националистического народного фронта» для защиты интересов широких слоев насе-

ления. В мае бастовали преподаватели и учащиеся средних учебных заведений. В августе состоялся 8-й конгресс Нац. профцентра панамских трудящихся, выступивший за укрепление проф. движения, единство рабочих и крестьян, против империалистич. агрессии в Центр. Америке.

Состоялся 8-й съезд НПП (январь). Принято решение о внесении изменений в устав партии, определены осн. положения новой программы партии. Избран новый состав ЦК НПП. Ген. секретарем ЦК НПП вновь избран Р. Д. Соуса.

Наиболее интенсивные отношения П. поддерживала со странами региона. Являясь членом Контадорской группы, П. принимала активное участие в поисках решений мирного урегулирования напряженной ситуации в Центр. Америке. В апреле Э. А. Дельвалье выезжал с офиц. визитом в США, Х. Абадиа Ариас — в США (февраль), Перу (май). П. посетили зам. гос. секретаря США по межамер. делам Э. Абрамс (апрель), зам. гос. секретаря США по политич. вопросам М. Армакост (ноябрь) и др.

И. Булычев (политика), А. Валуев (экономика).

ПА́ПУА — НО́ВАЯ ГВИНЕ́Я

П. — Н. Г. — государство в юго-зап. части Тихого ок. Занимает вост. часть о. Новая Гвинея с близлежащими о-вами, архипелаг Бисмарка, часть Соломоновых о-вов и др. Входит в Содружество. Площадь — 462,8 тыс. км². Население — 3,3 млн. чел. (оценка, 1985 г.), состоит примерно из 700 племен, говорящих на более чем 500 языках и диалектах. Большинство верующих придерживается местных традиц. верований. Офиц. язык — английский. Столица — Порт-Мо́рсби (150 тыс. жит., 1985 г., оценка).

Глава государства — англ. королева, представленная генерал-губернатором (К. Дибела). Законодат. орган — однопалатный парламент (109 чл.). Премьер-министр — П. Уингти. Мин. ин. дел и внеш. торговли — Э. Диро (с июня 1987 г., до этого — Л. Ваги).

Основные партии: Пангу парти (Партия единой П. — Н. Г.). Осн. в 1966 г. Лидер — М. Сомаре. Народно-демократическое движение (группировка, отколовшаяся от Пангу парти в 1985 г.). Лидер — П. Уингти. Народная прогрессивная партия. Осн. в 1970 г. Лидер — Дж. Чан. Национальная партия. Осн. в 1979 г. Лидер — С. Таго.

Конгресс профсоюзов П. — Н. Г. Входит в МКСП. Ок. 200 тыс. чл. Президент — Х. Мозес.

Св. 40% населения страны занято натуральным х-вом. Значит. часть экономики контролируется австрал. капиталом. Среди предприятий горно-рудной промышленности ведущее место занимает крупнейший в капиталистич. мире комплекс по добыче медной руды открытым способом на о. Бугенвиль (компания «Бугенвиль коппер», с англ., австрал. и япон. капиталом; 20% акций принадлежат пр-ву П. — Н. Г.). Начал функционировать комплекс по добыче золота и меди в Ок-Теди (австрал., амер. и западногерм. капитал; 15% акций у пр-ва П. — Н. Г.). Добыто (т, 1984 г.) золота — 16 (уточн. данные), серебра — 44,4. Произведено (тыс. т) медного концентрата — 551 (в т. ч. с содержанием меди — 164,5), кофе — 57, какао-бобов — 31, копры — 138. Выработка электроэнергии — 1435 млн. кВт·ч.

Экспорт (млн. кин, 1984 г.) — 805,5 (уточн. данные), импорт — 866,8. От вывоза медного концентрата (гл. обр. в Японию) зависит значит. часть (ок. 40%) экспортных поступлений П. — Н. Г. Другие важные статьи экспорта — золото, кофе, какао и лес тропич. пород. Доля в экспорте П. — Н. Г.: Япония — 28%, ФРГ — 21%, Австралия — 10%; в импорте: Австралия — ок. 40%, Япония — 16%, Сингапур — 12%.

Ок. 30% расходной части бюджета П. — Н. Г. покрывается за счет экономич. помощи Австралии. В 1986/87 г. эта помощь составит 325 млн. австрал. долл.

Важнейшие события и внешняя политика в 1986 г. Правительство П. — Н. Г. настойчиво проводило курс на уменьшение внешнеэкономической (финансовой) зависимости страны. По бюджету на 1986/87 финанс. г. предусмотрено резкое увеличение «внутренних поступлений» в его доходную часть. Планируется сократить в ближайшее время объем иностр. займов на 50%, а также сократить внешний долг страны, который к началу 1986 г. составлял 2,5 млрд. австрал. долл. Пр-во значительно расширило ассигнования на капиталовложения в с. х-во, добывающую промышленность, энергетику, внеш. торговлю и туризм. В целях увеличения гос. доходов повышены таможенные тарифы на импорт, за исключением необходимых продуктов питания.

В ноябре в Порт-Морсби вспыхнули массовые волнения, вызванные межплеменными раздорами. Волнения распространились на два других крупных города — Лаэ и Гарока.

Л. Ваги выезжал в Индонезию, Австралию, на Соломоновы Острова, Вануату, Фиджи (февраль). В октябре в Порт-Морсби состоялось подписание «Соглашения о взаимном уважении, дружбе и сотрудничестве» между Индонезией и П. — Н. Г.

И. Лебедев.

ПАРАГВА́Й
(Республика Парагвай)

Общие сведения. П. — государство в центр. части Юж. Америки. Площадь — 406,8 тыс. км². Население — 3,9 млн. чел. (1986 г., оценка); 74% — метисы, ок. 4% — индейцы, остальные — белое население. Офиц. язык — испанский, распространен язык индейской народности гуарани. Господствующая религия — католицизм. Столица — Асунсьо́н (ок. 900 тыс. жит.).

Государственный строй. По конституции глава государства и правительства — президент, избираемый на 5 лет; с 1954 г. — ген. А. Стреснер. Высший законодат. орган — конгресс, состоящий из сената (30 чл.) и палаты депутатов (ПД; 60 чл.). Мин. ин. дел — К. Сальдивар.

Политические партии и профсоюзы. Национально-республиканская ассоциация (НРА; партия «Колорадо»). Осн. в 1887 г. Правящая партия. Выражает интересы реакц. части буржуазно-помещичьей олигархии, высшего офицерства, реакц. части духовенства. В ПД имеет 40 мест, в сенате — 20 мест. Лидер и почетный пред. — А. Стреснер. Пред. — Х. Р. Чавес. Либеральная партия (ЛП). Осн. в 1887 г. Оппозиционная. Выражает интересы значит. части крестьянства, студенчества, интеллигенции, части помещиков и посреднич. буржуазии. В настоящее время расколота на 5 фракций, фактически партий. Лидер — Х. Бургос. Революционная фебреристская партия (РФП). Осн. в 1951 г. (революционное фебреристское движение существует в П. с 1936 г.). Оппозиционная социал-демократич. партия. Входит в Социнтерн. Пред. Исполкома — Ф. Вера. Христианско-демократическая партия (ХДП). Осн. в 1965 г. Оппозиционная. Действует легально, но юридически не признана правительством. Выражает интересы мелкой и средней буржуазии города и деревни. Пред. партии — А. Рохас Леон. Народное движение «Колорадо» (МОПОКО). Осн. в 1959 г. Оппозиционная полулегальная партия. Объединяет представителей части помещичьих кругов, буржуазии, интеллигенции и студенчества. Лидер — В. Ловера.

Парагвайская коммунистическая партия (ПКП). Осн. в 1928 г. Действует в нелегальных условиях. Первый секретарь ЦК ПКП — А. Майдана (похищен в 1980 г., судьба его остается неизвестной).

Парагвайская конфедерация трудящихся (ПКТ). Осн. в 1951 г. 20 тыс. чл. Контролируется правительством. Входит в ОРИТ. Ген. секретарь — С. Ледесма. Межпрофсоюзное движение трудящихся (МДТ). Осн. в 1985 г. Независимое демократич. профсоюзное движение. Ок. 5 тыс. чл. Ген. секретарь — Морейра.

Экономическое положение. В 1986 г. прирост ВВП составил 1%. Структура ВВП (в %, 1985 г.): с. х-во — 30,1, лесоводство — 3,2, горнодоб. пром-сть — 0,5, обрабат. пром-сть — 17,4, стр-во — 3,9, электроэнергетика, газо- и водоснабжение — 2,4, транспорт и связь — 3,8, торговля, финансы, услуги и пр. — 38,7. В сельском и лесном х-ве занято

52% экономически активного населения, в пром-сти — 16%, стр-ве — 3%, торговле, финансах, сфере услуг и др. отраслях — 26%. Частные прямые иностр. капиталовложения — св. 400 млн. долл., из которых ок. 50% приходится на долю США. Крупными вкладчиками капитала являются также Бразилия, Аргентина, ФРГ, Япония, Великобритания. Безработные составляют 17% экономически активного населения. Уровень инфляции — 37%.

В земледелии используется лишь 3% цензовой площади, под экстенсивное животноводство отведено 34% площадей. В 1986 г. сбор (тыс. т, оценка) кукурузы — 480, сои — 605, пшеницы — 34, риса — 32, маниока — 92, хлопка — 245, табака — 23, кофе — 13, мате — 17, тунгового ореха — 36. Поголовье (млн., 1984 г.) кр. рог. скота — 6, овец — 0,5, свиней — 0,1, лошадей — 0,3.

Ведущие отрасли промышленности: пищевкусовая, прежде всего мясохладобойная, деревообрабат., текстильная, кожевенная, цементная, произ-во дубильного экстракта. В 1986 г. пром. мощности были загружены на 50—55%. В июле пущен первый в П. сталелитейный з-д «Асепар» (мощность — 150 тыс. т стали в год). Произ-во (тыс. т, оценка) мяса — 150, растительных масел — 23, сахара — 61, х.-б. пряжи — 85, бумаги и картона — 16, цемента — 235, квебрахового экстракта — 17; сигарет — 43 млн. пачек; тканей — 20 млн. м. В 1986 г. после 7-летнего перерыва гос. нефт. компания «Петропар» совместно с 3 иностр. фирмами возобновила поисково-разведочные работы на нефть в р-не Чако. Разработку урановых руд и др. ископаемых ведет гл. обр. амер. «Аншюц корпорейшн». Мощность электростанций — 350 тыс. кВт (1985 г.), в 1986 г. произ-во электроэнергии — 1050 млн. кВт·ч. В 1986 г. вступила в строй 2-я очередь ГЭС «Итайпу» (сооружается совместно с Бразилией, проектная мощность — 12,6 млн. кВт).

Длина ж. д. — 1,3 тыс. км, включая гос. ж.-д. линию Асунсьон — Энкарнасьон (450 км). Длина автодорог — 8 тыс. км, в т. ч. 1,2 тыс. км — асфальтированных (1986 г.). Автопарк — 20 тыс. легковых, 3 тыс. грузовых автомашин и 2,5 тыс. автобусов.

В 1986 г. (млн. долл.) экспорт — 230, импорт — 705. Структура экспорта (в %): хлопок — 34, соя —32, растит. масла — 7, мясо и мясопродукты — 7, кофе — 2, сахар —2, квебраховый экстракт — 1,5, кожсырье — 1, табак — 1, фрукты — 0,5; структура импорта — машины и оборудование — 25, трансп. средства — 11, продовольствие — 7, черные металлы — 6, топливо и смазочные масла — 20, химич. товары — 7, бумага — 4. Осн. торг. партнеры — США, Бразилия, Аргентина, ФРГ, Нидерланды, Япония, Великобритания.

Гос. бюджет дефицитен. В 1986 г. дефицит платежного баланса — 250 млн. долл. Внеш. долг — 1,9 млрд. долл. Золотовалютные резервы на конец 1986 г. составили ок. 500 млн. долл. Денежная единица — гуарани. 250 гуарани = = 1 долл. США (конец 1986 г.).

Важнейшие события и внешняя политика в 1986 г. Продолжала нарастать борьба широких слоев населения страны против реакционного режима. В феврале в Асунсьоне состоялся многотысячный митинг, на к-ром ораторы выступили против социально-экономич. политики пр-ва Стреснера. В апреле — мае антиправительств. демонстрации состоялись в столице и ряде др. городов страны. На разгон демонстраций была брошена полиция, применившая огнестрельное оружие. Среди демонстрантов были убитые и раненые. Многие деятели оппозиции, принявшие участие в антиправительств. выступлениях, были арестованы. Активизировали свою деятельность различные крест. организации. В 1986 г. создана Постоянная ассамблея безземельных крестьян, выступившая с протестом против насильственного изгнания крестьян с необрабат. земель латифундистов и с требованием проведения агр. реформы. Повсеместно начали возникать «соседские комиссии» крест. взаимопомощи. Состоялись манифестации студентов университетов, к-рые требовали от властей понижения платы за обучение, выделения бóльших средств на образование, отмены в стране осадного положения, введенного в 1954 г. Усилились оппозиц. настроения среди предпринимательских кругов, обеспокоенные обострившимся экономич. кризисом и ростом внеш. задолженности.

Прогрессивные силы страны, в т. ч. ПКП, все более активно выступали за создание широкого нац. антидиктаторского фронта с целью свержения фашистской диктатуры Стреснера и образования врем. военно-гражд. правительства демократич. и патриотич. единства.

Состоявшиеся в июле выборы в местные отделения правящей партии «Колорадо» показали, что Национально-республиканская ассоциация окончательно утратила единство, ее раздирает ожесточенная борьба за власть и в связи с этим она не в состоянии в полной мере контролировать положение в стране.

В январе П. посетил министр иностранных дел Бразилии О. Сетубал. В декабре подписано соглашение с Алжиром о закупке нефти.

З. Романова (экономика), Е. Чурилов (политика).

ПЕРУ́
(Республика Перу)

Общие сведения. П. — государство в зап. части Юж. Америки. Площадь — 1285 тыс. км². Население — 20,2 млн. чел. (оценка на середину 1986 г.); ок. половины населения — испаноязычные перуанцы, остальные — главным образом индейцы. Офиц. религия — католицизм. Офиц. языки — испанский и кечуа. Столица — Лима (5,2 млн. жит.).

Государственный строй. По Конституции 1980 г. глава государства и правительства — президент, избираемый населением на 5 лет; он же — верховный главнокомандующий вооруж. силами; с июля 1985 г. — А. Гарсия Перес. Высший орган законодат. власти — Конгресс, состоящий из сената (60 чл.) и палаты депутатов (ПД, 180 чл.), избираемых на 5 лет. Исполнит. власть осуществляется президентом и Советом Министров. Пред. Совета Министров — Г. Ларко Кокс (с июня 1987 г., до него — Л. Альва Кастро). Мин. ин. дел — А. Вагнер Тисон.

Политические партии и профсоюзы. Перуанская аристская партия (ПАП). Осн. в 1981 г. Выражает интересы кр. и ср. торгово-пром. буржуазии. Пред. — А. Гарсия Перес. Ген. секретарь — Л. Негрейрос Криадо. Партия «Народное действие» (НД). Осн. в 1956 г. Объединяет часть буржуазии, интеллигенции. Лидер — Ф. Белаунде Терри. Ген. секретарь — Х. Альва Орландини. Народно-христианская партия (НХП). Осн. в 1966 г. Крайне правая мелкобурж. партия. Лидер — Л. Бедойя Рейес. Христианско-демократическая партия (ХДП). Осн. в 1956 г. Выражает интересы ср. буржуазии. Пред. — К. Бланкас. Ген. секретарь — Л. Саласар де Вильяран. Социалистическая революционная партия (СРП). Осн. в 1976 г. Пред. — Л. Родригес. Ген. секретарь — Э. Берналес Бальестерос.

Перуанская коммунистическая партия (ПКП). Осн. в 1928 г. Ген. секретарь ЦК — Хорхе дель Прадо.

Всеобщая конфедерация трудящихся П. (ВКТП). Осн. в 1968 г. Входит в ВФП. Ок. 1 млн. чл. Пред. — И. Гамарра. Ген. секретарь — В. Пачо Санчес. Конфедерация трудящихся П. (КТП). Осн. в 1944 г. Входит в МКСП и ОРИТ. Ок. 500 тыс. чл. Пред. — В. Санчес Сапата. Ген. секретарь — Х. Крусадо Савала. Профцентр трудящихся перуанской революции (ПТПР). Осн. в 1972 г.

Экономическое положение. В 1986 г., по предварит. данным, ВВП в реальном исчислении увеличился на 8,5%, в т. ч. (в %) в с. х-ве — на 4, обрабат. пром-сти — на 14,8, электроэнергетике — на 11, стр-ве — на 22,2, рыболовстве — на 25. Структура ВВП в 1985 г. (в %, на базе цен 1970 г.): обрабат. пром-сть — 21,5, с. х-во (включая лесоводство) — 14, добывающая пром-сть — 10,2, стр-во — 4,1, рыболовство и рыбоперерабат. пром-сть — 1,2. Доля капиталовложений от ВВП в 1985 г. — 14%. Прямые инвестиции компаний США оценивались в 1985 г. в 1684 млн. долл. (в 1984 г. — в 1903 млн. долл., уточн. данные). Рост розничных цен в 1986 г. — 62,2% (в 1985 г. — 158%). Реальная заработная плата рабочих и служащих в 1985 г. составляла соответственно 55% и 70% от уровня 1979 г. На начало 1986 г. 68,5% самодеят. населения страны были полностью или частично безработными.

Промышленность. В 1986 г. прирост произ-ва отмечался практически во всех отраслях экономики страны, за исключением горнодоб. пром-сти, где объем произ-ва сократился на 4,4%. Наиболее динамично развивались отрасли обрабат. пром-сти. По предварит. данным, наивысший прирост произ-ва произошел в пищевой (на 7,9%) и текст. отраслях (на 7,8%).

Достоверные запасы нефти оценивались в 1986 г. в 72,6 млн. т, природного газа — в 27 млрд. м³. В 1985 г. произведено (тыс. т) черновой меди 354, цинка — 169, свинца — 83, чугуна — 163, стали — 411, проката — 278, рафинированной меди — 227, цемента — 1715, нефтепродуктов — 8,2; собрано автомобилей (1985 г.) 8,6 тыс. Установленная мощность электростанций (1985 г.) — 3,6 млн. кВт, в т. ч. ГЭС — 2,1 млн. кВт, ТЭС — 1,2 млн. кВт; выработка электроэнергии — 11,8 млрд. кВт·ч (уточн. данные), из них св. ¾ на ГЭС.

Добыча важнейших полезных ископаемых

Полезные ископаемые	1983 г.[1]	1984 г.[1]	1985 г.[2]
Нефть, млн. т	8,5	9,0	9,4
Природный газ, млрд. м³	1,3	1,3	1,3
Железная руда, млн. т[3]	2,1	4,2	5,1
Медная руда, тыс. т[3]	322,2	364,7	384,6
Цинковая руда, тыс. т[3]	553,1	568,3	582,6
Свинцовая руда, тыс. т[3]	205,1	198,4	200,6
Оловянный концентрат, тыс. т[3]	2,4	3,1	3,8
Серебро, т	1728,0	1662,7	1769,8
Сурьма, т	375,0	540,0	263,0
Золото, т	4,8	5,1	6,4

[1] Уточненные данные. [2] Предварительные данные. [3] По содержанию металла.

Сельское хозяйство. В с. х-ве (включая рыболовство и лесоводство) занято 36,6% экономически активного населения (1985 г.). В 1985 г. парк тракторов — 17,8 тыс. Индекс произ-ва с.-х. продукции (1977 г. = =100)—112,5 (1985 г.).

Сбор основных сельскохозяйственных культур (тыс. т)

Культура	1983 г.[1]	1984 г.[1]	1985 г.[2]
Рис (необрушенный)	798	1156	973
Кукуруза	420	500	500
Пшеница	76	84	90
Сорго	12	44	23
Ячмень	72	98	108
Фасоль	35	45	57
Картофель	1200	1463	1590
Кофе	91	87	91
Хлопок-волокно	76	90	92
Сахарный тростник, млн. т	6,4	7,0	7,4

[1] Уточненные данные. [2] Предварительные данные.

Поголовье (тыс., 1985 г., оценка) кр. рог. скота — 3900, свиней — 2050, овец — 13 500, лошадей — 655, мулов — 220, кур — 41 000. Произ-во (тыс. т, 1985 г.) говядины и телятины — 101, свинины — 70, мяса птицы — 201, молока — 809, яиц — 77,9, сыра — 14,7, сахара — 735. Улов рыбы в 1985 г. — 3,5 млн. т.

Транспорт. Длина ж. д. — 2,5 тыс. км, шоссейных дорог — ок. 68 тыс. км, в т. ч. 7,2 тыс. км с асфальтовым покрытием (1986 г.). Автопарк — 596 тыс. машин. В 1986 г. тоннаж торг. флота — 754,2 тыс. бр. рег. т.

Внешняя торговля. В 1986 г. (млн. долл., оценка) экспорт — 2418, импорт — 2142. Структура (в % по стоимости, 1985 г.) экспорта: продукция горнодоб. и металлургич. пром-сти — 40, нефть и нефтепродукты — 22, рыбная мука — 4, с.-х. товары — 8, товары нетрадиц. экспорта — 24; импорта: сырье и полуфабрикаты — 45, машины, оборудование и трансп. средства — 35, потребит. товары — 8,3. Доля осн. торг. партнеров в экспорте и импорте (в %, 1985 г.): США — соответственно 34 и 27, Япония — 10 и 10, ФРГ — 5 и 10, Великобритания — 4 и 3, Аргентина — 1 и 10, Бразилия — 2 и 7.

Финансы. Дефицит правительств. бюджета в 1985 г. — 3828 млн. инти. Дефицит платежного баланса по текущим операциям в 1986 г. — 990 млн. долл. (предварит. данные). Внеш. долг на конец 1985 г. — 13,7 млрд. долл. Платежи по погашению гос. внеш. задолженности в 1985 г. — 2067 млн. долл. Нетто-резервы иностр. валюты и золота на конец 1986 г. составили 1865 млн. долл. (на конец 1985 г. — 667 млн. долл.). В условиях тяжелого валютно-финанс. положения пр-во П. продолжало придерживаться политики сохранения лимита на погашение внеш. задолженности в размере 10% от экспортных поступлений и проводило курс на отказ от посредничества МВФ в урегулировании проблемы внеш. долга. Денежная единица — инти. 14 инти = = 1 долл. США (декабрь 1986 г.).

Важнейшие события и внешняя политика в 1986 г. На протяжении всего года не прекращались террористич. акции ультралевацкой группировки, что существенно осложняло политич. ситуацию в стране. Объектами нападений были здания иностр. посольств, помещения ПАП, банки, отели, торг. центры и пр. В этой связи правительство неоднократно вводило осадное положение. В то же время власти часто под предлогом борьбы «с терроризмом» применяли репрессивные меры против прогрессивных деятелей, профсоюзных активистов, представителей левых сил. В июне было жестоко подавлено выступление узников трех тюрем, расположенных вблизи Лимы (было убито ок. 300 заключенных). Допущенные эксцессы подверглись осуждению как со стороны осн. политич. партий и общественности страны, так и самого правительства. В такой ситуации правительство и правящая партия ПАП призвали к миру между перуанцами, к укреплению нац. единства.

В течение года не прекращалась забастовочная борьба трудящихся, к-рые по-прежнему требовали повышения заработной платы, улучшения условий жизни и труда. В апреле бастовали трудящиеся гос. горно-рудной компании «Сентроминперу», рабочие (35 тыс. чел.) кооперативов по произ-ву сахара и др.

На встрече с профсоюзными лидерами и активистами (май) А. Гарсия Перес заявил, что правительство будет уделять внимание развитию наиболее отсталых районов страны, разрешать трудовые конфликты, рассматривая требования профсоюзов по увеличению зарплаты. С 1 июня была повышена заработная плата гос. служащим, включая мед. работников и учителей.

В ноябре в П. состоялись муниципальные выборы, к-рые продемонстрировали потерю политич. влияния правых сил. Почти повсеместно победу одержали апристы. Выборы также показали укрепление влияния коалиции Единство левых сил П.

Во внеш. политике пр-во А. Гарсии Переса стремилось к развитию контактов с развивающимися странами Лат. Америки, Азии и Африки. П. вновь выступила против интервенционистских планов Вашингтона, направленных против Никарагуа, против амер. помощи «контрас», в поддержку деятельности Контадорской группы, направленной на мирное урегулирование центральноамер. кризиса. Делегация П. приняла участие в 8-й конференции глав государств и правительств неприсоединившихся стран (сентябрь, Зимбабве). Правительство П. вновь подтвердило суверенитет Аргентины над Мальвинскими (Фолклендскими) о-вами и выступило против решения Великобритании установить вокруг Мальвинских о-вов «зону контроля» (ноябрь).

А. Гарсия Перес выезжал в США (февраль), Панаму (февраль), Уругвай (апрель), Зимбабве, АРЕ, Италию (сентябрь); А. Вагнер Тисон — в США, Францию (февраль), Аргентину (март), Уругвай (апрель), Боливию (июнь), Чили (май), Зимбабве (сентябрь), Италию, Бельгию (октябрь). П. посетили президент Сальвадора Х. Н. Дуарте (май), пред. пр-ва Испании Ф. Гонсалес Маркес (ноябрь), министры ин. дел Колумбии А. Рамирес Окампо (февраль), Панамы Х. Абадиа Ариас (май). Установлены дип. отношения с Мозамбиком (февраль), Доминикой (март), Малайзией (апрель), Сент-Винсентом и Гренадинами (май) и др.

Л. Альва Кастро выезжал в КНР (июнь), на Кубу (январь, апрель — май, декабрь). В мае состоялся визит в П. зам. Пред. Гос. Совета и Совета Министров Кубы К. Рафаэля Родригеса.

А. Гончарова (политика), В. Мягков (экономика).

ПО́ЛЬША
(Польская Народная Республика)

Общие сведения. П. — государство в центр. части Европы. Площадь — 312,7 тыс. км². Население (на декабрь 1986 г.) — св. 37,5 млн. чел. Св. 98% населения — поляки. Офиц. язык — польский. Подавляющее большинство верующих — католики. Столица — Варша́ва (1,7 млн. жит. в конце 1986 г.).

Государственный строй. П. — социалистич. государство. Верховный орган гос. власти и законодат. орган — Сейм (460 депутатов), избираемый на 4 года. В Сейме, набранном в 1985 г., 245 членов ПОРП, 106 членов ОКП, 35 членов ДП, 74 беспартийных. Сейм избирает Государственный совет — высший коллективный орган власти, выполняющий функции главы государства и подчиненный Сейму. Пред. Гос. совета — В. Ярузельский (ПОРП). Маршал (пред.) Сейма — Р. Малиновский (ОКП). Пред. Совета Министров — З. Месснер (ПОРП). Мин. ин. дел — М. Ожеховский (ПОРП).

Политические партии, профсоюзы, массовые общественные организации. Польская объединенная рабочая партия (ПОРП). Образована в 1948 г. в результате объединения Польской рабочей партии и Польской социалистич. партии на основе принципов марксизма-ленинизма. Согласно закону об изменениях в конституции (1976 г.), ПОРП — «ведущая политич. сила общества в строительстве социализма». В начале 1987 г. насчитывала 2 млн. 125 тыс. членов и кандидатов. Первый секретарь ЦК ПОРП — В. Ярузельский. Объединенная крестьянская партия (ОКП). Осн. в 1949 г. Объединяет гл. обр. крестьян-единоличников. Св. 500 тыс. членов (начало 1987 г.). Пред. Главного комитета ОКП — Р. Малиновский. Демократическая партия (ДП). Осн. в 1938—39 гг. Объединяет часть ремесленников и интеллигенции. Св. 105 тыс. членов (начало 1987 г.). Пред. ЦК ДП — Т. Млыньчак.

Всепольское соглашение профессиональных союзов (ВСПС). Учреждено в 1984 г. Ок. 7 млн. членов (начало 1987 г.). Входит в ВФП. Пред. — А. Мёдович.

Общество польско-советской дружбы. Пред. Главного правления — Г. Беднарский. Союз борьбы за свободу и демократию. Объединяет ветеранов второй мировой войны, участников движения Сопротивления, бывших узников фашистских концлагерей. Пред. Главного правления — Ю. Каминьский. Лига польских женщин. Пред. Главного правления — Я. Беджицкая. Молодежные организации: Союз социалистической польской молодежи; Союз сельской молодежи; Объединение польских студентов; Союз польских харцеров.

Патриотическое движение национального возрождения (ПДНВ). Оформилось в 1983 г. Является платформой объединения и взаимодействия различных патриотич. сил, выступающих за укрепление и развитие социализма в П. Пред. Всепольского совета ПДНВ — Я. Добрачиньский (беспартийный).

Экономическое положение. В 1986 г. произведенный нац. доход повысился по сравнению с 1985 г. примерно на 5%, но был еще на 7% ниже уровня 1978 г. (наивысший уровень, после которого началось падение нац. дохода). Общественная производительность труда в социалистич. секторе нар. х-ва возросла за год на 5% (достигла уровня 1979 г.), объем капиталовложений в него увеличился на 3% (был ниже уровня 1979 г. на 36%), потребление материальных благ на душу населения выросло на 5% (лишь на 1% уступало уровню 1979 г.). Распределяемый нац. доход повысился по сравнению с 1985 г. на 5% (был на 9% ниже, чем в 1979 г.). Денежные доходы населения, занятого в социалистич. секторе, увеличились на 20% при росте розничных торговых цен и услуг на 19%.

Численность занятых в социалистич. секторе (11,8 млн., без учеников, надомников и некоторых др. категорий) возросла за год на 98 тыс., в т. ч. в непроизводственной сфере — на 85 тыс. Вне социалистич. сектора было занято 4950 тыс. чел., в т. ч. в с. х-ве — 3950 тыс., в ремесле — 690 тыс. Во всем нар. х-ве было занято 17,3 млн. чел.

Промышленность. Объем реализованной пром. продукции (в пост. ценах) увеличился по сравнению с 1985 г. на 4,4%, превысив на 2,2% уровень 1979—80 гг. Производительность труда в пром-сти возросла за год на 4,2%. По сравнению с 1985 г. больше всего увеличилась реализованная продукция в таких отраслях, как точная механика (на 9,1%), электротехника и электроника (на 8,8%), общее (исключая транспортное) машиностроение (на 8,3%), целлюлозно-бумажная пром-сть (на 8,2%).

Наращены мощности электроэнергетики (на 720 тыс. кВт — 2 блока на ТЭС «Белхатув»), буроугольной пром-сти (на 9,2 млн. т угля в год — на карьере «Роговец» близ ТЭС «Белхатув»), каменноугольной пром-сти (на 1,9 млн. т — введена в эксплуатацию шахта «Морцинек» близ Цешина). Проложено 426 км ЛЭП напряжением 400 кВ, 88 км магистральных газопроводов.

Производство некоторых видов пром. продукции

Виды продукции	1984 г.	1985 г.	1986 г.
Электроэнергия, млрд. кВт·ч	135	138	140
Каменный уголь, млн. т	191,6	191,6	192,0
Кокс, млн. т	16,6	16,0	16,4
Бурый уголь, млн. т	50,4	57,8	67,3
Природный газ, млрд. м³	6,1	6,4	5,8
Сталь, млн. т	16,5	16,1	17,1
Чугун*, млн. т	10,0	9,8	10,6
Медь электролитная, тыс. т	372	387	388
Цинк, тыс. т	176	180	179
Свинец, тыс. т	83	87	88
Алюминий, тыс. т	45,9	47,0	47,5
Цемент, млн. т	16,7	15,0	15,8
Сера природная**, млн. т	5,0	4,9	4,9
Серная кислота (100%), млн. т	2,8	2,9	3,0
Минеральные удобрения***, тыс. т	2356	2270	2526
Химические волокна, тыс. т	238	241	233
в т. ч. синтетическое, тыс. т	161	165	158
Пластмассы, тыс. т	602	594	631
Синтетич. каучук, тыс. т	119	126	116
Станки металлорежущие, тыс. шт.	47,1	48,7	42,4
Тракторы с.-х. (двухосные), тыс.	59	59	61,8
Автомобили легковые****, тыс.	278	288	290
Автомобили грузовые****, тыс.	47	49	46
Морские суда, тыс. дедв. т	485	343	536
Бумага, тыс. т	1042	1071	1100
Ткани хлопчатобумажные, млн. м	812	828	818
Ткани шерстяные, млн. м	103	105	103
Ткани шелковые, млн. м	138	137	128
Обувь (без резиновой), млн. пар	147	147	147
Сахар, тыс. т	1740	1664	1741
Комбикорма, млн. т	5,6	6,4	7,5

* С доменными ферросплавами. ** В пересчете на стопроцентную. *** В пересчете на полезное вещество. **** Без специальных (санитарных, пожарных и т. д.).

Сельское хозяйство. В 1986 г. по сравнению с 1985 г. валовая с.-х. продукция увеличилась на 5% (товарная — на 6%), в т. ч. продукция животноводства — на 3%, растениеводства — на 6%; централизованные закупки с.-х.

Сбор основных полевых культур и сена с естественных сенокосов (млн. т) и их урожайность (ц/га, в скобках)

Культуры	1981—85 гг. (в среднем за год)	1985 г.	1986 г.
Зерновые	22,2 (27,5)	23,7 (28,9)	25,0 (30,4)
в т. ч. пшеница	6,7 (32,9)	6,5 (34,3)	7,5 (37,0)
рожь	6,9 (24,7)	7,6 (24,7)	7,1 (25,6)
ячмень	3,6 (30,4)	4,1 (32,9)	4,4 (33,0)
овес	2,6 (24,9)	2,7 (27,0)	2,5 (26,9)
Картофель	36,6 (168)	36,5 (174)	39 (194)
Сах. свекла	15,6 (331)	14,7 (336)	14,2 (336)
Масличные культуры	0,7 (20,6)	1,1 (22,7)	1,3 (25,0)
Сено луговое	14,5 (53,5)	15,1 (60,9)	15,2 (61,5)

товаров возросли на 5,9% (в пост. ценах). В 1985 г. во владении социалистич. сектора находилось 27,9% площади с.-х. земель, а непосредственно в нем использовалось 23,4%, в т. ч. 18,7% — госхозами, 3,7% — производственными кооперативами, 0,4% — с.-х. кружками. Товарная продукция на 1 га с.-х. угодий в социалистич. секторе была на 13% выше, чем в среднем в с. х-ве ПНР, а валовая — на 6,4% ниже. В 1986 г. с. х-ву поставлено 68 тыс. тракторов (на 3,6% больше, чем в 1985 г.), 4,7 млн. т концентрированных кормов (на 5,4% больше), 3,4 млн. т минер. удобрений (на 5,1% больше). Потребление минер. удобрений на 1 га с.-х. угодий составило 182,7 кг (в чистом питательном веществе).

Продолжала увеличиваться доля посевов пшеницы и ячменя за счет сокращения посевов ржи и овса. Достигнут наивысший в истории страны сбор зерновых, а также рапса и масличных культур в целом, овощей (5,4 млн. т), фруктов (2,3 млн. т) и ягод (0,5 млн. т).

По сравнению с 1985 г. на 11% увеличилось производство мяса (до 2,9 млн. т, считая по убойному весу скота), но удой молока снизился на 4% (до 15,3 млрд. л), а производство яиц — на 6% (до 8,1 млрд. шт.). Поголовье (млн., июнь 1986 г.) кр. рог. скота — 10,9 (в июне 1985 г. — 11,1), в т. ч. коров — 5,2 (5,5); свиней — 18,9 (17,6), овец — 5,0(4,8), лошадей — 1,3 (1,4).

Рыболовство. В морях в 1986 г. выловлено 606 тыс. т рыбы (в 1985 г. — 650 тыс. т).

Транспорт. Перевозки грузов (в млн. т, в скобках — в 1985 г.) составили: жел. дорогами — 430 (419), предприятиями автотранспорта — 633 (583), морским флотом — 28,8 (32), речным — 13,9 (14,5). В целом объем перевозок грузов транспортом общего пользования повысился на 2,6%. Длина электрифицированных жел. дорог возросла на 550 км (до 9452 км), составив 38,8% общей протяженности ж.-д. линий нормальной колеи. Не изменился тоннаж морского флота (4,2 млн. дедв. т). Грузооборот морских портов составил 46 млн. т (в 1985 г. — 50,1 млн. т), перевалка в них транзитных грузов — 7,2 млн. т (5,2 млн. т).

Внешняя торговля. В 1986 г. экспорт (в пост. ценах) превысил уровень как 1985 г. (на 4,6%), так и 1979 г., а импорт был соответственно на 3,6% больше и на 10,1% меньше. Импорт по объему уступал экспорту во всем товарообороте (2115 млрд. злотых против 1958 млрд. в текущих ценах) и в торговле с несоциалистич. странами. Внешняя задолженность ПНР в валютах капиталистич. стран возросла по сравнению с 1985 г. на 4,2 млрд. долл. и достигла 33,5 млрд. долл., что обусловлено гл. обр. падением курса валюты США. Товарооборот с социалистич. странами сведен с дефицитом; это связано, в частности, с тем, что из СССР значительная часть импортируемых товаров поступает в счет предоставленного им П. кредита.

По сравнению с 1985 г. снизился общий вывоз кам. угля (с 36,3 до 34,4 млн. т) при росте экспорта продукции машиностроения в несоциалистич. государства. Доля в экспорте (в скобках — в импорте) главных внешнеторговых партнеров П. (в %): СССР — 27,6 (31,9), ФРГ — 9,4 (8,8), ЧССР — 6,3 (6,3), ГДР — 4,9 (5,9).

Денежная единица — злотый.

Важнейшие события 1986 г. Развитие П. проходило в 1986 г. в условиях политич. стабилизации, дальнейшего улучшения социально-экономич. положения. Главным событием года стал 10-й съезд ПОРП (29 июня — 3 июля), который подвел итоги сложного периода развития страны, подтвердил курс на социалистич. обновление, наметил текущие и перспективные задачи социалистич. строительства.

Предшествовавшая съезду отчетная кампания в партии продемонстрировала укрепление идейно-политич. и организационного единства ПОРП, активность партийных масс. Во время широкого обсуждения проекта программы ПОРП и тезисов ЦК ПОРП во всех партийных организациях прошли собрания, на которых выступило ок. 1 млн. чел. Во всенародном обсуждении этих документов активно участвовали члены ОКП, ДП, беспартийные (в общей сложности св. 800 тыс. чел.).

Подчеркнув важность укрепления экономики, необходимость повышения эффективности производства, неизбежность перехода от экстенсивных к интенсивным методам, съезд наметил конкретные направления деятельности в области нар. х-ва: ускорение процесса достижения экономич. равновесия, смягчение наиболее острых диспропорций в нар. х-ве, упорядочение системы цен, ограничение дотаций, последовательное осуществление принципа самофинансирования предприятий, усиление борьбы за экономию сырья и материалов, за дисциплину труда, пересмотр организационных структур и связанную с ним аттестацию рабочих мест.

Были приняты Программа ПОРП, общая резолюция, изменения и дополнения в Уставе партии, «Декларация о безопасности и сотрудничестве в Европе», другие документы.

В работе съезда участвовало 107 делегаций коммунистич. и рабочих, революционно-демократич., социалистич. и с.-д. партий, нац.-освободит. и других прогрессивных движений и организаций. Делегацию КПСС возглавлял М. С. Горбачев.

Продолжало развиваться профсоюзное движение. Состоявшийся в ноябре 2-й конгресс ВСПС завершил период восстановления, упрочения и консолидации польских профсоюзов. Конгресс утвердил два основополагающих документа, на которых будет базироваться деятельность профдвижения (программу и новую редакцию устава польских профсоюзов), продемонстрировал желание профсоюзов активно участвовать в программе социально-экономич. преобразований, выдвинутой 10-м съездом ПОРП. В работе конгресса участвовала, в числе других, делегация советских профсоюзов.

Очередным шагом в развитии социалистич. демократии, расширении платформы нац. согласия в соответствии с решениями 10-го съезда ПОРП стало создание (при активном содействии ПДНВ) консультативного совета при пред. Гос. совета ПНР. Вошедшие в этот орган 56 чел. (70% из них — беспартийные) представляют разные общественные круги с различными мировоззренческими взглядами. Выступая на учредительном собрании совета, В. Ярузельский подчеркнул, что намерением ПОРП было и остается найти контакт со всеми общественными группами, которые хотят содействовать лучшему и ускоренному ходу процесса нац. соглашения, т. е. успешному развитию П.

Свидетельством стабилизации политич. положения в стране явилось решение польского правительства (сентябрь) освободить из мест заключения и из-под следствия всех арестованных за преступления и правонарушения против государства и общественного порядка (225 чел.), кроме виновных в шпионаже, саботаже, террористич. действиях и выдаче гос. тайны. Одновременно служба безопасности МВД провела всепольскую операцию по выявлению и ликвидации нелегальных групп без привлечения их участников к уголовной ответственности. По всей стране были вызваны на беседы участники конспиративных групп, а также лица, поддерживавшие их. Беседы были призваны продемонстрировать, что конспирация является иллюзорной, т. к. члены нелегальных групп хорошо известны службе безопасности. Соответствующие лица были предупреждены, что в случае продолжения своей незаконной деятельности они будут привлечены к судебной ответственности.

В декабре Сейм утвердил план социально-экономич. развития ПНР на 1986—90 гг. В соответствии с ним предусматривается сосредоточить основные усилия на таких стратегич. направлениях, как модернизация производственного потенциала, ускорение научно-технич. прогресса, расширение участия П. в междунар. разделении труда с усилением экспортной ориентации экономики, осуществление структурной перестройки народнохозяйственного комплекса.

Внешняя политика ПНР в 1986 г. была направлена на расширение взаимодействия с другими странами социалистич. содружества, прежде всего с СССР, на углубление социалистич. экономич. интеграции в рамках СЭВ. Вместе с братскими государствами ПНР вела активную борьбу за мир, ликвидацию ядерной угрозы, укрепление междунар. безопасности. Она полностью поддержала советские инициативы, направленные на радикальное оздоровление междунар. обстановки, прекращение гонки вооружений, ядерное разоружение, создание всеобъемлющей системы междунар. безопасности.

Делегация ПОРП во главе с В. Ярузельским участвовала в работе 27-го съезда КПСС. В течение года в Москве и Варшаве прошло несколько встреч М. С. Горбачева и В. Ярузельского. В феврале проходил визит З. Месснера в СССР, а в октябре — визит в ПНР Н. И. Рыжкова. В марте ПНР посетил Э. А. Шеварднадзе, в мае — делегация Верховного Совета СССР. Подписаны соглашения и протоколы, предусматривающие расширение советско-польского сотрудничества в различных отраслях нар. х-ва, в частности соглашения о прямых производственных и научно-технич. связях между предприятиями и организациями, об основных принципах создания и деятельности совместных хоз. организаций.

Состоялись визиты В. Ярузельского в КНДР, МНР, КНР (сентябрь). П. посетили с визитами ген. секретарь ВСРП Я. Кадар (март), ген. секретарь ЦК КПЧ, президент ЧССР Г. Гусак (май), пред. Президиума ЦК СКЮ В. Жаркович (март). Были подписаны «Долгосрочные программы развития экономич. и научно-технич. сотрудничества до 2000 г.» между ПНР и ЧССР, между ПНР и МНР, договор о культурном и научном сотрудничестве с КНР. З. Месснер нанес визиты в ЧССР (апрель), ВНР (сентябрь), ГДР (октябрь), М. Ожеховский — в ГДР (январь), на Кубу (май), в ЧССР (сентябрь). В П. были пред. Совета Министров ГДР В. Штоф (октябрь), министры ин. дел ВНР (январь), МНР (июль).

Укреплялись связи с развивающимися странами. П. посетили президенты Зимбабве (июнь), Индии (ноябрь), вице-президент Аргентины (июнь). М. Ожеховский выезжал в Мексику, Египет, на Мальту (май), в Сингапур, на Филиппины (октябрь).

Нормализовались отношения ПНР с большинством стран Зап. Европы. Со стороны США в 1986 г. еще продолжали действовать экономич. «санкции» против Польши. М. Ожеховский нанес визиты в Грецию (февраль), ФРГ (апрель), Австралию (октябрь), Японию (ноябрь), Бельгию (декабрь).

В Варшаве в рамках мероприятий Международного года мира прошел Конгресс деятелей науки и культуры в защиту мирного будущего планеты (январь, участвовали представители более 50 стран).

ПНР вступила в МВФ и МБРР.

К концу 1986 г. П. поддерживала дипломатич. отношения со 130 странами.

В. Володин (политика), Ю. Илинич (экономика).

ПОРТУГА́ЛИЯ
(Португальская Республика)

Общие сведения. П. — государство на Ю.-З. Европы, на Пиренейском п-ове; включает пользующиеся внутр. автономией о-ва Азорские и Мадейра в Атлантическом океане. Площадь — 92 тыс. км², в т. ч. св. 3 тыс. км² — острова. Население — св. 10,2 млн. чел. (1985 г.). 99% населения — португальцы. Офиц. язык — португальский. Подавляющее большинство верующих — католики. Столица — Лисабо́н (ок. 0,9 млн. жит., с пригородами — ок. 2 млн. жит.). Под управлением П. остается территория Макао (Аомынь — см. статью), пользующаяся внутр. самоуправлением. П. не признала присоединения к Индонезии (в 1976 г.) своей бывшей колонии Вост. Тимор.

Государственный строй. Глава государства — президент, избираемый населением на 5 лет. Он является верховным главнокомандующим вооруж. силами и председательствует в Государственном совете (консультативный орган при президенте). С марта 1986 г. президент — М. Соариш (до этого — генерал А. Рамалью Эаниш).

Законодат. власть принадлежит Собранию Республики — однопалатному парламенту из 250 депутатов, избираемых на 4 года. После выборов 1985 г. 88 депутатов в парламенте имела СДП, 57 — СП, 45 — ПДО, 34 — ПКП, 22 — СДЦ, 3 — Португальское демократич. движение (ПДД), 1 — партия «зеленых». В результате выборов, состоявшихся 19 июля 1987 г., СДП получила 148 мест, СП — 60, Коалиция демократич. единства, включающая ПКП, — 31, ПДО — 7, СДЦ — 4.

Правительство состоит из представителей СДП и независимых. Премьер-министр — А. Каваку Силва (СДП), мин. ин. дел — Ж. ди Деуш Пиньейру (СДП; до авг. 1987 г.— П. Пириш Миранда, независимый).

Политические партии и профсоюзы. Социал-демократическая партия (СДП). Осн. в 1974 г. Правоцентристская партия, выражает интересы гл. обр. средней и мелкой буржуазии. Ок. 80 тыс. чл. Пред. политич. комиссии — А. Каваку Силва. Социалистическая партия (СП). Осн. в 1973 г. Входит в Социнтерн. Ок. 70 тыс. чл. Пред.— М. Титу ди Морайш, ген. секретарь — В. Конштансиу. Социально-демократический центр (СДЦ). Осн. в 1974 г. Правая демохристианская партия. Ок. 40 тыс. чл. Пред. нац. совета — А. Морейра. Партия демократического обновления (ПДО). Осн. в 1985 г. Выступает с общедемократич. позиций. Четкой социальной базы пока не имеет. Пред. до августа 1987 г. был А. Рамалью Эаниш.

Португальская коммунистическая партия (ПКП). Осн. в 1921 г. Св. 210 тыс. чл. Ген. секретарь — А. Куньял.

Крупнейшее профобъединение — Всеобщая конфедерация португальских трудящихся — Национальный интерсиндикал (ВКПТ — НИ). Объединяет 223 отраслевых профсоюза, насчитывающих 1,6 млн. чл. (св. 75% всех членов профсоюзов). В междунар. профобъединения не входит. Всеобщий союз португальских трудящихся. Объединяет 37 профсоюзов (200 тыс. чл.). Под влиянием СП и СДП. Входит в МКСП. Федерация трудящихся-демохристиан. Под влиянием СДЦ.

Экономическое положение. В 1986 г. ВНП вырос на 4,2% (в 1985 г., по уточн. данным, на 3,4%). Личное потребление увеличилось на 5,2% (в 1985 г.— на 1%), общественное потребление — на 1,2% (1,7%). Валовые капиталовложения в основной капитал возросли на 6,5% и составили 2,5 млрд. долл. Уровень инфляции снизился с 19,6% в 1985 г. до 11,7%. К концу 1986 г. было официально зарегистрировано 520 тыс. безработных (10,5% экономически активного населения страны). Общий объем иностр. инвестиций в португальскую экономику сократился по сравнению с 1985 г. на 42% и составил 315 млн. долл. 87% всех иностранных капиталовложений пришлось на страны ЕЭС и ЕАСТ.

Промышленность. В 1986 г. промышл. производство увеличилось на 3,8%. Продукция перерабатывающих отраслей выросла на 5,2%. Оживлению деловой активности способствовали гл. обр. расширение внутр. спроса и рост заказов, поступающих с внешнего рынка. В отраслях, выпускающих средства производства, наоборот, наблюдался некоторый спад. В рамках ЕЭС была разработана спец. программа содействия развитию португальской пром-сти.

Производство некоторых видов промышленной продукции

Виды продукции	1984 г.	1985 г.	1986 г.
Электроэнергия, млрд. кВт·ч	18,0	19,3	17,9
Чугун, тыс. т	485	414	422
Сталь, тыс. т	687	663	704
Нефтепродукты, млн. т	7,5	7,1	7,3
Вольфрамовый концентрат, тыс. т	0,4	0,4	0,3
Медь рафинированная, тыс. т	4,8	4,7	4,9
Олово, тыс. т	0,5	0,5	0,4
Цемент, тыс. т	5600	5100	5000
Автомобили (сборка), тыс.	84,3	86,3	79,0
в т. ч. легковые, тыс.	61,1	60,2	57,8
Хлопчатобумажная пряжа, тыс. т	112,0	116,7	119,4

Сельское хозяйство. В 1986 г. правительство проводило линию на приспособление всей структуры аграрного сектора к аграрной политике, осуществляемой в рамках ЕЭС. Инвестиции на развитие с. х-ва составили в 1986 г. 15 млрд. эскудо, в т. ч. на развитие животноводства — 12,4 млрд. эскудо. Действующая в ЕЭС система квот ограничивает производство с.-х. культур.

Сбор некоторых с.-х. культур (тыс. т)

Культуры	1984 г.	1985 г.	1986 г.
Пшеница	469	467	463
Кукуруза	483	481	485
Рожь	115	103	94
Овес	195	152	137
Ячмень	135	92	85
Рис	134	134	140
Картофель	1028	1102	1019
Помидоры	750	654	662

Произведено 8,3 млн. гл. вина. Поголовье (1986 г., млн.) кр. рог. скота — 1,1, свиней — 2,3, коз и овец — 3,8.

Рыболовство. Улов рыбы в 1986 г. — 356 (в 1985 г. — 283) тыс. т.

Транспорт. Ж.-д. сеть — 3,8 тыс. км (середина 1985 г.). Тоннаж морского торгового флота — 1,4 млн. бр. рег. т (начало 1986 г.). Автопарк — 1,8 млн. машин (середина 1985 г.).

Внешняя торговля. Стоимость внешнеторгового сборота составила в 1986 г. 2419 млрд. эскудо, в т. ч. стоимость экспорта — 1064 млрд. эскудо (рост на 11,4%, по сравнению с 1985 г.), импорта — 1355 млрд. эскудо (увеличение на 4,3%). Уменьшение внешнеторгового дефицита обусловлено гл. обр. падением цен на нефть на мировом рынке. Основными торговыми партнерами П. являлись страны «Общего рынка»; их доля в экспорте — 68,0%, в импорте — 58,2%. Несколько сократился объем торговли с США в связи с повышением пошлин на ввозимые туда из П. обувь и текстиль. Увеличилась торговля с Японией.

Финансы. Платежный баланс по текущим операциям был сведен с положит. сальдо в размере 1,5 млрд. долл. Помимо экономии, которую принесло падение цен на нефть, сказался значительный рост поступлений от туризма и денежных переводов от португальцев, работающих за границей. Дефицит гос. бюджета оценивался в 2,4 млрд. долл. Внешняя задолженность составила 16,2 млрд. долл. (в 1985 г. — 16,6 млрд. долл.). Золотые и валютные запасы страны оценивались к концу 1986 г. примерно в 7 млрд. долл.

Денежная единица — эскудо. 141 эскудо = 1 долл. США (март 1987 г.).

Важнейшие события 1986 г. В январе — феврале состоялись президентские выборы. В первом их туре (26 января) ни один из кандидатов не набрал необходимого для избрания абсолютного большинства голосов. Во второй тур (16 февраля) вышли бывший лидер СП М. Соариш и Д. Фрейташ ду Амарал, поддержанный консервативными и правоцентристскими кругами. Победил М. Соариш, получивший 51,7% голосов. Его кандидатуру поддержали демократич. силы, в т. ч. ПКП.

В течение года правительству удалось, используя благоприятную внешнеэкономич. конъюнктуру, временно приглушить наиболее острые социальные противоречия. Вместе с тем положение однопартийного кабинета СДП, не располагавшего парламентским большинством, оставалось неустойчивым. Постепенно усиливалось давление на правительство со стороны оппозиционных демократич. сил.

Это привело к тому, что в апреле 1987 г. парламент большинством голосов (депутаты от СП, ПДО, ПКП и ПДД) принял резолюцию порицания правительству, вынудив его т. о. подать в отставку. На 19 июля 1987 г. были назначены досрочные парламентские выборы.

Внешняя политика в 1986 г. После офиц. присоединения (с 1 января 1986 г.) к ЕЭС во внешней политике страны усилилась ориентация на общие позиции западноевропейских государств. Активизировались внешнеполитич. контакты П., прежде всего в рамках ЕЭС. Помимо участия в многосторонних встречах, А. Каваку Силва посетил ФРГ (апрель) и Великобританию (май), П. Пириш Миранда — Нидерланды и ФРГ (февраль), М. Соариш был в Великобритании (май) и Франции (октябрь). П. посетил пред. правительства Испании Ф. Гонсалес (октябрь).

Тесные отношения П. продолжала поддерживать с США, где с неофиц. визитом был А. Каваку Силва (сентябрь). В Лисабон приезжал мин. обороны США К. Уайнбергер (май).

С визитами в П. находились президент Бразилии Ж. Сарней (май), король Швеции Карл XVI Густав (сентябрь — октябрь), президент Венесуэлы Х. Лусинчи (октябрь). П. Пириш Миранда выезжал в Бразилию (август).

Традиционно важное значение придавалось развитию отношений с португалоязычными странами Африки. В декабре М. Соариш находился с визитами в Сан-Томе и Принсипи, Кабо-Верде. М. Соариш и П. Пириш Миранда выезжали в Мозамбик на похороны президента НРМ С. Машела (октябрь). Лисабон посетил министр внешних сношений Анголы А. Ван-Дунен.

К. Аргир (экономика), А. Ванин (политика).

ПУЭ́РТО-РИ́КО

(Содружество Пуэрто-Рико)

П.-Р. — владение США в Вест-Индии. Площадь (включая о-ва Вьекес, Кулебра, Мона и др.) — 8,9 тыс. км². Население — 3,4 млн. чел. (1985 г.), в т. ч. креолы — 73%, мулаты — 23%, негры — 4%. Господств. религия — католицизм. Офиц. языки — испанский и английский. Адм. центр — Сан-Хуа́н (1035 тыс. жит., с пригородами).

С 1952 г. П.-Р. имеет статус «свободно присоединившегося» к США государства. Исполнит. власть осуществляется губернатором (Р. Эрнандес Колон), избираемым населением на 4 года. Губернатор возглавляет Консультативный совет из назначаемых им министров. Законодат. власть в рамках автономии принадлежит двухпалатной Законодат. ассамблее в составе сената (С, 27 чл.) и палаты представителей (ПП, 51 чл.), избираемых населением на 4 года. Верховная законодат. власть принадлежит Конгрессу США, в к-ром П.-Р. представлено резидентом-комиссаром (без права решающего голоса).

Народно-демократическая партия (НДП). Правящая. Осн. в 1938 г. Выступает за сохранение и обновление существующего статуса П.-Р. 33 места в ПП. Лидер — Р. Эрнандес Колон. Новая прогрессивная партия (НПП). Оппозиционная. Осн. в 1967 г. Выступает за превращение П.-Р. в штат США. 17 мест. Лидер — Б. Коррада дель Рио. Партия независимости П.-Р. (ПНПР). Оппозиционная. Осн. в 1946 г. 1 место. Пред. — Р. Берриос Мартинес. Пуэрториканская социалистическая партия (ПСП). Осн. в 1971 г. Ген. секретарь — К. Гальиса. Пуэрториканская партия обновления (ППО). Осн. в 1983 г. в результате раскола НПП. Лидер — Э. Падилья Рамирес.

Пуэрториканская коммунистическая партия (ПКП). Осн. в 1934 г. Ген. секретарь — Х. Батиста Перес.

Федерация трудящихся П.-Р. Осн. в 1952 г. 200 тыс. чл. Входит в МКСП и ОРИТ. Пред. — И. Маркано. Свободная федерация трудящихся П.-Р. Осн. в 1899 г. 105 тыс. чл. Пред. — Н. Ногерас Ривера. Синдикат объединенных рабочих юга П.-Р. Осн. в 1961 г. 52 тыс. чл. Пред. — Х. Карабальо. Всеобщая конфедерация трудящихся П.-Р. Осн. в 1939 г. 35 тыс. чл. Пред. — Ф. Колон Гордиани. Пуэрториканский конгресс трудящихся. Осн. в 1978 г. Объединяет 17 проф. организаций. Входит в Латиноамер. профцентр трудящихся. Единое рабочее движение. Осн. в 1976 г. Входит в ВФП. Ген. секретарь — П. Грант.

В 1985 г. ВНП (в текущих ценах) — 14 821 млн. долл. Доля в ВНП (%, 1984 г.): обрабат. пром-сть — 41, с. х-во и рыболовство — 3, торговля и обслуживание — 23, транспорт — 9, стр-во — 2, финанс. операции и страхование — 14, администрация — 8. Занятость — 742 тыс. чел. (1984 г.). Безработных — 19,1% трудоспособного населения (1986 г.). В 1984 г. (млн. т) произ-во нефтепродуктов — 5,9, цемента — 1. В 1984 г. установленная мощность электростанций — 4,2 млн. кВт, выработка электроэнергии — 12,3 млрд. кВт·ч.

Осн. с.-х. культура — сах. тростник (пл. — 21 тыс. га в 1985 г.). Сбор (тыс. т, 1985 г.) сах. тростника — 1153 (произ-во сахара-сырца — 91 тыс. т, 1984 г.), бананов — 177, цитрусовых — 39, ананасов — 36, кофе — 14, ямса — 12, батата — 11, бобовых — 4. Поголовье (тыс., 1985 г.) кр. рог. скота — 580, свиней — 210, овец — 6, коз — 6, лошадей — 21. Улов рыбы и др. морепродуктов — 2,3 тыс. т.

Длина автодорог с твердым покрытием — 17,8 тыс. км. Автопарк — 1,2 млн. машин, в т. ч. — 1 млн. легковых.

В 1985 г. (млн. долл.) экспорт — 11,196 (в т. ч. в США — 9,383), импорт — 10,184 (в т. ч. из США — 6,167). Доля (в %, 1983 г.) в экспорте: химич. продукция — 39 (в т. ч. фармацевтич. — 22), оборудование, электроника и инструменты — 26 (в т. ч. компьютеры — 8), скот и с.-х. сырье — 14, нефтепродукты — 13, текстиль и одежда — 8; в импорте: продовольствие — 24, химич. продукция — 20, нефть — 20, оборудование и детали — 18, текстиль и одежда — 10, пиломатериалы и бумага — 8. Доля во внеш. торговле (в %, 1984 г.): США — 89 в экспорте и 60 в импорте, Антильские

Острова (Нидерландские) — 0,6 и 4, Венесуэла — 0,5 и 6, Япония — 0,2 и 7. В 1984 г. П.-Р. посетили 1,5 млн. туристов, доход от которых — 681 млн. долл. Денежная единица — доллар США.

В экономике сохранились застойные явления, продолжало свертываться пром. производство. Углублялся кризис с. х-ва и связанных с ним отраслей. Уровень безработицы был по-прежнему высок. Внутриполитич. положение продолжало оставаться напряженным. В стране активизировались силы, выступающие за независимость П.-Р. Организация «Мачетерос», примыкающая к этим силам, провела ряд террористич. актов (взрывы бомб) в амер. учреждениях в знак протеста против произвола представителей США.

В августе спец. комитет ООН по деколонизации, несмотря на сопротивление США, одобрил большинством голосов выдвинутый Венесуэлой проект резолюции, в котором подтверждалось неотъемлемое право народа П.-Р. на самоуправление и независимость в соответствии с резолюцией 1514 ГА ООН от 14 декабря 1960 г.

В. Булавин.

РЕЮНЬО́Н

Р. — «заморский департамент» Франции. Остров в Индийском океане. Площадь — 2,5 тыс. км². Население — 540 тыс. чел. (октябрь 1986 г.), гл. обр. мулаты и негры. Адм. центр — Сен-Дени́ (110 тыс. жит.). Во французском парламенте Р. представлен 5 депутатами Нац. собрания и 2 сенаторами.

Считаясь одновременно департаментом и регионом, Р. имеет 2 выборных органа: Генеральный (36 чел.) и Региональный (45 чел.) советы, пользующиеся ограниченными правами в экономич., социальной и культурной областях. Глава исполнит. власти — назначаемый французским правительством комиссар республики (префект).

На Р. представлены все основные французские политич. партии. С 1959 г. действует самостоятельная Реюньонская коммунистическая партия (РКП). Ген. секретарь РКП — П. Вержес. РКП выступает за «народно-демократич. автономию» Р. После выборов 1985—86 гг. правые партии имеют большинство мест как в Генеральном, так и Региональном советах. На выборах в Нац. собрание Франции (1986 г.) их представители получили 3 депутатских мандата из 5.

Экономика Р. по-прежнему находится в кризисном состоянии. 71% экономически активного населения занят в торговле и сфере услуг. Число безработных достигло 40% экономически активного населения. Минимальная заработная плата на Р. на 22% ниже, чем в метрополии. Только 150 тыс. чел. имеют постоянную работу.

В октябре 1986 г. Р. посетил премьер-министр Франции Ж. Ширак. Ранее, в сентябре, приезжал мин. по делам заморских департаментов и территорий Франции Б. Понс.

О. Рогозин.

РУА́НДА
(Руандийская Республика)

Общие сведения. Р. — государство в Центр. Африке. Площадь — 26,3 тыс. км². Население — 5,7 млн. чел. (оценка, 1986 г.); народность ньяруанда [этнические группы (в %): хуту (85), тутси (14), пигмеи-тва (1)]. Офиц. религия — католицизм. Офиц. языки — киньяруанда и французский. Столица — Кига́ли (ок. 150 тыс. жит.).

Государственный строй. Глава государства — президент, избираемый населением на 5 лет; с 1973 г. — генерал Ж. Хабьяримана, он же — глава правительства и мин. обороны. Законодат. власть — у президента и однопалатного Нац. совета развития (НСР; 70 депутатов, избираемых на 5 лет). Мин. ин. дел и сотрудничества — Ф. Нгарукийинтвали.

Политические организации. Правящее Национальное революционное движение за развитие (НРДР) — единственная политич. организация. Обр. в 1975 г. Пред.-основатель — Ж. Хабьяримана, ген. секретарь — Б. Хабимана. Др. политич. организации в Р. запрещены. Профсоюзов в Р. нет.

Экономическое положение. В 1986 г., как и в предыдущие годы, основное внимание уделялось экономич. развитию. Положение в стране несколько улучшилось, особенно в сфере с.-х. производства. ВНП в 1986 г. — ок. 141,2 млрд. руандийских франков. Доля с. х-ва в ВНП — ок. 57%; в нем занято ок. 95% трудоспособного населения. В 1986 г. производство гл. экспортных культур (тыс. т; в скобках — в 1985 г.): кофе — св. 40 (33,8), чай — 10 (9,5). Общее поголовье скота (1985 г.) — св. 2 млн.; улов рыбы — 8 тыс. т.

На долю пром-сти и стр-ва приходится св. 29% ВНП. В 1984 г. добыча (т) касситерита — 1560, вольфрама — 480, коломботанталита — 52, бериллия — 44; произ-во электроэнергии — 94 млн. кВт·ч, импорт ее из Заира — 23 млн. кВт·ч. Жел. дорог нет. Длина автодорог ок. 8 тыс. км; автопарк — 25 тыс. машин (оценка).

В 1985 г. (млрд. руандийских фр.) экспорт — 13,5, импорт — 14,9. Экспортировались кофе, чай, касситерит, табак и др.; импортировались машины, оборудование, нефтепродукты, стройматериалы, потребит. товары и др. Гл. контрагенты: Бельгия, ФРГ, Франция, США, Япония, Великобритания.

В 1986 г. (млрд. руандийских фр.) дефицит гос. бюджета — ок. 1 (оценка); внешняя задолженность (на начало 1986 г.) — ок. 60.

Денежная единица — руандийский франк. 81,25 руандийского фр. = 1 долл. США (март 1987 г.).

Важнейшие события и внешняя политика в 1986 г. Внутриполитич. положение в стране оставалось стабильным. В марте президент подписал постановление ЦК НРДР о вступлении в силу Хартии и Устава Профцентра трудящихся Р. Было начато осуществление реформы системы общеобразоват. подготовки, направленной на усиление профориентации.

Основой внешнеполитич. курса Р. оставались принципы неприсоединения и мирного сосуществования. Правительство выступало за сохранение всеобщего мира, против ядерной угрозы, за решение междунар. проблем исключительно политич. средствами. Р. продолжала принимать участие в деятельности ОАЕ, экономич. объединений афр. государств.

Ж. Хабьяримана посетил Уганду (март), Кению (июль, август), Того (ноябрь), Заир (ноябрь).

Делегация НРДР посетила СССР (ноябрь — декабрь).

М. Геннадиев.

РУМЫ́НИЯ
(Социалистическая Республика Румыния)

Общие сведения. Р. — государство на Ю.-В. Европы. Площадь — 237,5 тыс. км². Население — 22,9 млн. чел. (оценка на конец 1986 г.). Румыны составляют св. 88%, венгры — ок. 8% населения. Офиц. язык — румынский. Большинство верующих — православные. Столица — Бухаре́ст (1975 тыс. жит. на 1 июля 1985 г.).

Государственный строй. Р. — социалистическое государство. Высший законодат. орган — Великое национальное собрание (ВНС, 369 депутатов), избираемое на 5 лет. Последние выборы состоялись в 1985 г. В период между сессиями ВНС его функции выполняет Государственный совет, избираемый ВНС.

В 1974 г. учрежден пост президента СРР, который является главой государства, пред. Государственного совета, верховным главнокомандующим вооруж. силами и пред. Совета обороны. Президент СРР — Н. Чаушеску. Пред. ВНС — Н. Джосан. Высший орган гос. управления — Совет Министров. Премьер-министр правительства — К. Дэскэлеску. Мин. ин. дел — И. Тоту (до августа 1986 г. — И. Вэдува).

Румынская коммунистическая партия (РКП). Осн. в 1921 г. В 1948 г. путем ее объединения на базе марксизма-ленинизма с с.-д. партией создана Румынская рабочая партия (РРП). В 1965 г. РРП переименована в РКП. Согласно Конституции, РКП является руководящей силой общества. Насчитывает 3,6 млн. чл. (апрель 1986 г.). Ген. секретарь РКП — Н. Чаушеску.

Профессиональные союзы и другие организации. Всеобщее объединение профсоюзов Р. (ВОПР). Св. 7 млн. чл. Входит в ВФП. Пред. Центр. совета ВОПР — М. Добреску. Союз коммунистической молодежи (СКМ). Ок. 4 млн. чл. Первый секретарь ЦК СКМ — Нику Чаушеску.

Фронт демократии и социалистического единства (ФДСЕ). Объединяет все политич. и общественные силы СРР во главе с РКП. Пред. ФДСЕ — Н. Чаушеску.

Экономическое положение. В 1986 г. нац. доход увеличился по сравнению с 1985 г. на 7,3% и составил 771,8 млрд. лей. Объем капитальных вложений в экономику возрос за год на 1,2% и достиг 249, 3 млрд. лей. Денежные доходы населения, занятого в социалистич. секторе, увеличились на 3,6% (составили 389,3 млрд. лей), розничный товарооборот социалистич. сектора, включая общественное питание, расширился на 2,4% (до 283,3 млрд. лей). Средства, выделенные из гос. бюджета на социально-культурные нужды, возросли на 8,8% и составили 98,4 млрд. лей. Построено 108,1 тыс. квартир (на 2,4% больше, чем в 1985 г.).

Промышленность. Объем пром. товарной продукции увеличился по сравнению с 1985 г. на 7,7% и составил 1312,1 млрд. лей. Производительность труда в пром-сти республиканского подчинения, рассчитанная на базе товарной продукции, возросла за год на 7,4%. Более высокими темпами продолжали развиваться отдельные подотрасли машиностроения и химич. пром-сти (производство нефтяного оборудования, химич. волокон и нитей, изделий точной механики, оптики, гидравлич. и пневматич. оборудования, средств автоматизации и вычислит. техники, медикаментов, искусственных удобрений), а также угольная пром-сть.

Производство основных видов пром. продукции

Виды продукции	1984 г.	1985 г.*	1986 г.*
Электроэнергия, млрд. кВт·ч	71,6	71,8	75,5
Уголь (всех видов), нетто, млн. т	44,3	46,6	47,5
Нефть, млн. т	11,5	10,7	...
Природный газ (метан), включая свободные газы, млрд. м³	33,3	27,2	26,8
Сталь, млн. т	14,4	13,8	14,3
Прокат, млн. т	10,3	...	...
Алюминий и сплавы, тыс. т	244	...	...
Тракторы, тыс. шт.	86,7	...	...
Автомобили легковые, тыс. шт.	107,2	134,2	...
Минеральные удобрения (100% активного вещества), тыс. т	3073	3096,5	...
Пластмассы и смолы, тыс. т	655	628	...
Волокна и пряжа химические, тыс. т	281	257	...
Каучук синтетический, тыс. т	159,3	155,9	...
Цемент, млн. т	13,0	12,2	...
Ткани (всех видов), млн. м²	1071	1201	...
Трикотаж, млн. шт.	340	...	...
Обувь (кожаная и резиновая), млн. пар	115	117	...
Сахар, тыс. т	805,5	582	...
Консервы плодоовощные, тыс. т	490	...	...

* Данных о производстве многих видов пром. продукции в 1986 г., а также 1985 г. офиц. статистич. органы СРР к августу 1987 г. не опубликовали.

Сельское хозяйство. Валовая продукция с. х-ва составила в 1986 г. 252,6 млрд. лей (на 12,8% превысила уровень 1985 г.). Зерновых было собрано ок. 30 млн. т, подсолнечника — 1 млн. т, картофеля — 8,5 млн. т, овощей открытого грунта — 7,5 млн. т, фруктов — 2,6 млн. т. В госхозах и с.-х. кооперативах на конец 1985 г. насчитывалось (тыс. гол.): кр. рог. скота — 4065, свиней — 9017, овец и коз — 8055, птицы — 69 937.

Площадь орошаемых земель к концу 1986 г. достигла 3152 тыс. га. В течение года были проведены работы по осушению 168,9 тыс. га, противоэрозионные мероприятия на площади 126,6 тыс. га, сданы в эксплуатацию новые водохранилища общим объемом в 488 млн. м³. Построены защитные дамбы общей протяженностью 151 км.

Транспорт. Объем перевозок грузов всеми видами транспорта (исключая перевозки автотранспортом личного пользования и внутрихоз. перевозки) составлял в 1985 г. 710 млн. т. Протяженность электрифицированных жел. дорог — 3,4 тыс. км (1985 г.). В 1986 г. водный транспорт пополнился 10 речными буксирами и морскими судами грузоподъемностью 142,1 тыс. т. Сдана в эксплуатацию вторая линия бухарестского метрополитена длиной 10,4 км. С вводом в строй этой очереди общая протяженность линий метро достигла 37 км.

Внешняя торговля. Внешнеторговый оборот в 1986 г. равнялся 300,6 млрд. лей (экспорт составил 164,4 млрд. лей — на 11,6% меньше, чем в 1985 г., импорт — 136,2 млрд. лей, на 5,6% меньше, чем в 1985 г.). Т. о. положит. сальдо торгового баланса по сравнению с 1985 г. значительно снизилось и составило 28,2 млрд. лей. 63% стоимости экспорта пришлось на оборудование, транспортные средства, химич. продукты, пром. товары широкого потребления. Доля социалистич. стран во внешнеторговом обороте — 57% (1985 г.).

Денежная единица — лея.

Важнейшие события 1986 г. Апрельский пленум ЦК РКП проанализировал итоги экономич. развития страны и использование финанс. ресурсов в 1985 г., численность, состав и организационную структуру партии, политико-организаторскую деятельность партийных органов и организаций по претворению в жизнь партийных решений и директив, осуществление кадровой политики партии, работу с предложениями и замечаниями трудящихся, междунар. деятельность партии и государства в 1985 г. и ее главные направления в 1986 г. Июньский пленум обсудил программу реализации задач, поставленных 13-м съездом РКП в сфере экономич. развития страны на пятилетку (1986—1990 гг.), программу совершенствования финансирования и кредитования экономич. деятельности, улучшения финансово-экономич. нормативов, проект 5-летнего плана социально-экономич. развития СРР (на 1986—1990 гг.), проект плана развития сельского х-ва, пищевой пром-сти, лесного и водного х-ва на 1986—1990 гг.

На пленуме ЦК РКП, состоявшемся в октябре, были рассмотрены ход выполнения плана социально-экономич. развития страны, а также предложения об изменении некоторых положений Конституции СРР, проект решения о сокращении на 5% вооружений, вооруж. сил и военных расходов и проведении в связи с этим референдума. Декабрьский пленум обсудил проект плана социально-экономич. развития СРР на 1987 г., проект плана развития сельского х-ва, пищевой пром-сти, лесного и водного х-ва на 1987 г., проект централизованного финанс. плана и проект бюджета на 1987 г., программу самоуправления и самоснабжения населения продовольств. и потребит. товарами на период с 1 октября 1986 г. по 30 сентября 1987 г.

В июне сессия ВНС приняла закон о плане социально-экономич. развития СРР на 1986—1990 гг. На декабрьской сессии ВНС был принят закон о плане социально-экономич. развития СРР на 1987 г.

В октябре на сессии ВНС приняты закон об изменении некоторых положений Конституции, связанных с организацией и проведением референдума, и закон о сокращении на 5% вооружений, вооруж. сил и военных расходов и проведении в связи с этим референдума. Такой референдум проведен в стране 23 ноября; вынесенное на него предложение о 5-процентном сокращении было одобрено.

В апреле состоялся очередной съезд ВОПР, в сентябре — 3-й съезд представителей трудящихся. В мае прошли торжества по случаю 65-летия создания РКП.

Внешняя политика в 1986 г. Р. участвовала в основных мероприятиях, проводившихся по линии Организации Варшавского Договора и СЭВ (см. соответствующие статьи). Она поддержала выдвинутую СССР программу ядерного разоружения, выступала за прекращение всех ядерных испытаний.

Делегация РКП во главе с Н. Чаушеску принимала участие в работе 27-го съезда КПСС. В мае состоялся дружеств. рабочий визит Н. Чаушеску в СССР; была подписана Долгосрочная программа развития экономич. и научно-технич. сотрудничества между СССР и СРР на период до 2000 г. В октябре в СРР с офиц. дружеств. визитом находился Э. А. Шеварднадзе. В ноябре Р. посетила делегация Верх. Совета СССР. В декабре в Москве были подписаны

соглашение об участии СРР в строительстве на территории СССР Криворожского горно-обогатит. комбината и соглашение о транзите через территорию СРР советского природного газа.

На румыно-болгарской границе состоялась встреча Н. Чаушеску с ген. секретарем ЦК БКП, пред. Гос. совета НРБ Т. Живковым (декабрь). В СРР были пред. Совета Министров МНР Д. Содном (ноябрь), пред. Президиума СФРЮ С. Хасани (ноябрь), союзный секретарь по ин. делам СФРЮ Р. Диздаревич (июль), мин. ин. дел ЧССР Б. Хнёупек (ноябрь).

В июле состоялся офиц. дружеств. визит в СРР премьера Гос. совета КНР Чжао Цзыяна.

И. Вэдува, будучи мин. ин. дел, посетил Норвегию (январь), Иран (март), Малайзию (март), ФРГ (апрель), Конго (июнь), Египет (июль). В СРР приезжали премьер-министр Шри-Ланки Р. Премадаса (апрель), президент Ливана А. Жмайель (июнь), президент Кабо-Верде А. Перейра (июль), премьер-министр Турции Т. Озал (июнь — июль), премьер-министр Бирмы У. Маунг Маунг Кха (август), премьер-министр Греции А. Папандреу (сентябрь), президент Либерии С. К. Доу (октябрь), президент Египта Х. Мубарак (декабрь), министры ин. дел Марокко, Ирака, Заира.

К концу 1986 г. Р. поддерживала дипломатич. и консульские отношения со 139 государствами. *В. Никитин.*

Культурная жизнь. Литература. Опубликованные в 1986 г. произведения художественной прозы отличаются тематическим и стилистическим разнообразием. Многие романы отражают героические периоды истории страны и партии (П. Ангел — «Трепет», 8-я книга цикла «Снега столетней давности», К. Леу — «Жалоба Дракулы», Дана Думитриу — «Принц Гика», т. 3-й, Ш. Попеску — «Ровине», Р. Тудоран — «Дневной соловей» и др.). В романах на современные темы подчеркивается мобилизующая сила социалистич. революции (Д. Сэрару — «Любовь и революция», т. 2-й, К. Кириця — «Романтизм. Прекрасный рассказ о любви», Д. Р. Попеску — «Город ангелов», И. Брад — «Фамильный роман», П. Пардэу — «Портрет», Д. Дрэган — «Твердокаменные», Н. Цик — «Посредники»). В жанрах повести, рассказа и художественной публицистики можно назвать такие произведения, как «Книга преданности Бухаресту» Ф. Попеску, «Принцип сообщающихся сосудов» М. Томуша, «Вольно веет ветер над полями» А. Митру, «Глушь» А. Стэнеску, «Соблазн зеленого моря» А. Гурэу. В области поэзии широко представлена гражданская, философская и интимная лирика (В. Георгиу — «Стихи», Р. Боуряну — «Голубая тень печали», Д. Лаурециу — «Аве Ева», И. Хории — «Таможенный мост», М. Ивэнеску — «Девять других поэм» и др.).

Среди литературоведческих исследований — труд Р. Мунтяну о румынской литературе (вышел на франц. языке), работы Н. Манолеску («Едва прикрытая дверь»), Зое Думитреску-Бушуленга («Эминеску и немецкий романтизм»), В. Рыпяну («Писатели периода между двумя мировыми войнами»), И. Опришана («Творчество Михаила Садовяну»), М. Скарлата («История румынской поэзии», т. 3-й).

Изданы переводы произведений Ф. Достоевского, И. Тургенева, А. Чехова, М. Булгакова, М. Цветаевой, Г. Бакланова, Б. Полевого, В. Шкловского, И. Стаднюка и др. русских и советских авторов. *С. Кырстян.*

Театр. В репертуаре 1986 г. по-прежнему преобладали произведения румынской драматургии. Среди них две новые пьесы Т. Попеску: «Домиде контратакует» (поставлена И. Еремией в Тимишоарском Национальном театре) — едкая сатира, разоблачающая формализм в работе, и «Ночь живых теней» (поставлена К. Динискиоту в Бакэуском театре им. Баковии) — призывающая к защите мира пьеса, которая повествует о том, как через несколько десятилетий после второй мировой войны обстоятельства собрали вместе нескольких ее участников. На сцене бухарестского Малого театра реж. С. Пуркэрете поставил 3-ю пьесу из трилогии «Политика» Т. Мэнеску (первые две пьесы — «Политика» и «Мыслящий тростник»). Эта пьеса, «Приключения одного архива», завершает оригинальный «драматич. роман», как его назвал сам автор. Для трилогии Т. Мэнеску характерны раздумья о сущности коммунистич. сознания в разных социальных и морально-политич. условиях.

Современности посвящены новые пьесы И. Брада («Археология любви», поставлена в Бухаресте и Брашове), И. Бэешу («Автор находится в зале», поставлена в Яссах и Петрошани), П. Иоакиму («А ждали кого-то другого», поставлена в Бухаресте), П. Пардэу («Ионешти», поставлена в Бухаресте), Дины Коча («Горюшко-горе, радость ты моя», поставлена в Галаце), А. Дохотару («Стечение обстоятельств», поставлена в Бухаресте), Сораны Корамэ («Танцевальный вечер», поставлена в Клуж-Напоке).

Примечателен рост числа инсценировок произведений румынской литературы, прежде всего, современной. Инсценированы рассказы И. Крянгэ («Как ветром сдуло», автор инсценировки Михаэла Тоница-Иордаке, театр им. Иона Крянгэ) и А. Бакалбаша («Дед Тякэ» В. Теклича и В. Василиу в брэильском театре им. Марии Филотти), роман Л. Ребряну «Лес повешенных» («Последний бал» И. Брада и Д. Мику в театре им. Ноттара). Михаэла Тоница-Иордаке инсценировала также роман Д. Сэрару «Любовь и революция» (театр им. Иона Василеску в Джурджу). Наибольшее внимание привлек спектакль по роману Габриелы Адамештяну «Утраченное утро» (театр им. Буландры, автор и реж. Кэтэлина Бузояну), рассказывающий о неумолимом беге времени, об общественном упадке в период между двумя мировыми войнами и утверждении новых общественных сил. Кэтэлина Бузояну бережно сохранила в своей постановке все особенности романа.

Как всегда, в театрах шли пьесы румынских классиков, а также произведения мировой классической драматургии. *Д. Киву.*

Музыка. Среди исполненных в 1986 г. новых муз. произведений — 15-я симфония В. Бергера, посвященная Междунар. году мира, симфоническая поэма «Таласса» М. Кириака, «Чаяния и воплощения» Г. Ники, «Резонансы» Г. П. Тюрка, 5-я симфония (на стихи Эминеску) А. Виеру, 3-я симфония К. Цэрану, 3-я симфония («Кантос») Ш. Никулеску, «Ипостаси II» для кларнета и оркестра А. Йоргулеску. Новая оратория-фреска С. Вулку использует новейшую композиционную технику.

В Бухаресте поставлены балеты «Снегурочка» К. Трэйлеску, «Старый двор» М. Жоры, «Пер Гюнт» Михаэлы Атанасиу. В концертном исполнении шла новая опера Э. Лересну «Безымянная звезда» (по одноименной пьесе М. Себастиана). Ведущую партию в ней с успехом исполняла сопрано Симина Иван, в конце года завоевавшая главную премию на певческом конкурсе в Париже.

К ставшим уже традиционными муз. фестивалям добавились «Дни современной музыки», которые были проведены в Бакэу. *Луминица Вартоломей.*

Кино. В 1986 г. в Р. было создано 27 полнометражных фильмов. Продолжалась экранизация известных литературных произведений. Реж. А. Татос снял фильм «Затемнение» по одноименному роману писателя Ч. Петреску. Для картины, действие в которой развертывается во время первой мировой войны, характерны драматическая игра теней и света, сопоставление настоящего и прошлого, воображаемого и реального. «Барышня Аурика» (реж. Ш. Маринеску) воссоздает атмосферу Бухареста 30-х гг. и рисует картину разложения общества, обреченного на исчезновение.

К числу героико-патриотических фильмов относится картина «Мы с передовой линии» (сценарий Т. Поповича, реж. С. Никоалеску). В ней показан вклад румынской армии в освобождение Трансильвании и ряда населенных пунктов Венгрии и Чехословакии в конце 1944 г. и начале 1945 г. Создатели фильма «Лицеисты» (сценарист Дж. Шову, реж. Н. Коржос) сумели выразительно воспроизвести на экране мысли, чувства и поступки, характерные для школьников-подростков. Успехом пользовалась и картина «Бирюзовое ожерелье» (реж. Г. Витанидис), продолжающая полную приключений историю жизни гайдука 19 в. Мэрджелату (в исполнении Ф. Пиерсика) на фоне реальных исторических событий накануне революционного 1848 г.

Доминировали в кинопродукции 1986 г. фильмы на современные темы. Картина «Сентиментальное лето» (реж. Ф. Мунтяну, сценарист В. Бэрана) рассказывает о заботах и тревогах членов с.-х. кооператива в период жатвы, о молодом инженере-энтузиасте. Теме села посвящен также фильм «От избытка любви» (реж. Л. Мардаре, сценаристы А. Брад и Д. Т. Поп). Поднимающий нравственные проблемы фильм «Четвертый плетень возле пристани» (реж. Кристиана Николае, сценарист Н. Кристаке) адресуется подросткам. В картине «На досуге» реж. Ш. Крянгэ и сценарист Т. Попеску создают портрет директора крупного промышл. предприятия. Фильм «Буря на Тихом океане» реж. Н. Стана (он же вместе с К. Новаком написал сценарий) показывает драматические моменты повседневной жизни румынских моряков. В «Доверии» (реж. Т. Мэрэску, сценарист

В. Алексе) поднят вопрос о моральном облике человека, поставленного служить людям, а в «Вечернем госте» (реж. М. Константинеску, сценарист И. Букеру) — вопрос о конфликтах между людьми разных поколений.

К. Кэлиман.

Изобразительные искусства. В 1986 г. в Бухаресте были организованы выставка, посвященная 65-летию создания РКП, тематические выставки «Герои нации», «Крупные революционные бои рабочего класса, возглавляемого РКП, в годы подпольной борьбы; героизм рабочего класса в созидании социалистического общества», «Международный год мира» и др. Состоялись также многочисленные муниципальные, уездные и республиканские выставки. Среди них салон последних произведений живописи, скульптуры, графики и декоративного искусства в Бухаресте, выставка живописи и скульптуры, двухгодичная выставка декоративного искусства, двухгодичная выставка текстильных миниатюр, выставка современной румынской вышивки, драпировки и обивки. Прошли ретроспективные выставки работ отдельных художников.

Большой премии Союза художников за 1985 г. был удостоен Х. Берня за оригинальный вклад в развитие современного румынского искусства. Спец. премия присуждена скульптору М. Штефэнеску, премия в области монументального искусства — В. Поп-Негриштяну, в области живописи — Ф. Чуботару, в области скульптуры — В. Деметеру, в области графики — А. Булаку, в области декоративного искусства — Д. Бэнчилэ, в области сценографии — В. Свинциу, в области критики — Х. Хоршии, в области дизайна — И. Сабо.

Произведения румынского искусства демонстрировались в СССР, ГДР, ЧССР, СФРЮ, Бельгии, Франции, Италии, Испании, Норвегии, Японии, Нигерии, Зимбабве, Мозамбике, Сирии и др. странах. Немало работ румынских художников было удостоено наград на междунар. выставках и конкурсах.

Д. Пинета.

Архитектура. Из новых объектов общественно-культурного назначения назовем оригинальную горную гостиницу-санаторий на 270 мест (с рестораном, столовой и медицинской базой) в Бузиаше, спроектированную архитекторами А. Йожикэ, С. Костандаке, Б. Корабяну и В. Барою. Гостиница-санаторий органично вписывается в окружающий пейзаж. В Буштени, также в горной местности, по проекту арх. К. Хойнэреску возведен многофункциональный комплекс «Альпин». Удачно осуществлена «достройка» Тимишоарской университетской библиотеки (арх. М. Ботеску).

На повестку дня выдвинулась необходимость адаптации отдельных старых построек к новым условиям. Приспособление здания, построенного в конце 19 в. в Бухаресте, к выполнению различных функций (там помещаются коммерческие предприятия, дом моды, залы для показа моделей и др.) осуществлено группой архитекторов под руководством К. Рули и О. Димитриу; несмотря на изменение интерьеров, удалось сохранить стиль конца прошлого века. С весьма сложной проблемой — расширением и реконструкцией построенного в 60-е гг. нашего столетия крупного зала, предназначенного для спектаклей и съездов,— успешно справилась группа специалистов, которую возглавил арх. Р. Беля. Был разработан проект, предусматривающий удвоение вместимости зала, сцена приспособлена к новым условиям, улучшены акустические свойства зала.

27 ноября 1986 г. скончался арх. Ч. Лэзэреску, который был пред. Союза архитекторов СРР.

САЛЬВАДО́Р

(Республика Эль-Сальвадор)

Общие сведения. С. — государство в Центр. Америке. Площадь — 21,4 тыс. км². Население — 5,39 млн. чел. (оценка, 1985 г.), в т. ч. метисы — 89%, индейцы — 10%, белые — 1%. Господств. религия — католицизм. Офиц. язык — испанский. Столица — Сан-Сальвадо́р (ок. 1 млн. жит.).

Государственный строй. Глава государства и правительства — президент; с 1984 г. — Х. Н. Дуарте. Законодат. орган — однопалатная Конституц. ассамблея (60 деп.). Мин. ин. дел — Р. Асеведо Перальта (с сентября 1986 г., до него — Р. Кастильо Кларамонт).

Политические партии и профсоюзы. Христианско-демократическая партия (ХДП). Осн. в 1960 г. Правящая. Ген. секретарь — Р. Кастильо Кларамонт. Народное социал-христианское движение (НСХД). Осн. в 1980 г. Входит в Революционно-демократич. фронт (РДФ; объединяет прогрес. демократич. орг-ции и партии). Национальное революционное движение (НРД). Осн. в 1967 г. Выражает интересы мелкой буржуазии, части трудящихся, прогрессивной интеллигенции, студенчества. Входит в Социнтерн, в РДФ. Ген. секретарь — Г. М. Унго (он же —пред. РДФ). Партия национального примирения (ПНП). Осн. в 1961 г. Выражает интересы аграрно-пром. и финансово-торг. буржуазии и реакц. военщины. Националистический республиканский союз (НРС). Осн. в 1981 г. Ультраправая партия. Лидер — А. Кристиани.

Коммунистическая партия С. (КПС). Осн. в 1930 г. Действует в нелегальных условиях. Ген. секретарь ЦК— Ш. Х. Хандаль.

Комитет профсоюзного единства С. Осн. в 1980 г. Объединяет ряд крупнейших профсоюзов страны. Всеобщая конфедерация профсоюзов. Осн. в 1958 г. Контролируется правительством. Входит в МКСП и ОРИТ.

Экономическое положение. В 1984 г. ВВП (в постоянных ценах 1982 г.) составил 3367 млн. долл., в т. ч. (в %) с. х-во— 25,6, горнодоб. пром-сть — 0,1, обрабат. пром-сть — 16,9, стр-во — 3,1, электро-, газо- и водоснабжение — 3,8, транспорт и связь — 6,1, торговля — 16,2, финансы, банки, страхование — 8,6, сфера услуг — 19,5.

В 1985 г., по данным ФАО, сбор (тыс. т) кофе — 156, хлопка-волокна — 31, кукурузы — 521, сорго — 139, сах. тростника — 3400, апельсинов — 98, манго — 15, лимонов — 21. Поголовье (тыс.) кр. рог. скота — 954, свиней — 450, лошадей — 90.

Установленная мощность электростанций — 500 МВт, произ-во электроэнергии — 1671 млн. кВт·ч (1984 г.).

Длина ж. д. — ок. 700 км, автодорог — св. 10 тыс. км, в т. ч. с твердым покрытием — ок. 5 тыс. км. Автопарк— св. 60 тыс. машин (1984 г.).

В 1984 г. (млн. колон) экспорт — 1813,5, в т. ч. кофе — 1130,7, хлопок — 25,9; импорт — 2443,6, в т. ч. сырая нефть — 325,8. Осн. торг. партнеры — США, ФРГ, Гватемала, Япония.

Денежная единица — колон; 5 колонов = 1 долл. США (май 1986 г.).

Важнейшие события и внешняя политика в 1986 г. Режим Дуарте продолжал усиливать репрессии и наступление на экономич. права трудящихся. Только за 10 месяцев военщиной в С. уничтожено 1467 жителей, возросло число «без вести пропавших», втрое увеличилось число политич. заключенных. На усиление правительств. репрессий народ отвечал активными выступлениями против режима.

В феврале по призыву Нац. союза сальвадорских трудящихся (НССТ, один из профцентров С.) десятки тысяч человек приняли участие в демонстрациях протеста в Сан-Сальвадоре против политики «жесткой экономии», провозглашенной Х. Н. Дуарте в январе. В мае в крупных городах и столице прошли массовые антиправительств. демонстрации трудящихся. В июне состоялись забастовки на ряде пром. предприятий столицы.

В начале года правительств. войска предприняли очередную попытку овладеть одной из осн. баз Фронта нац. освобождения им. Фарабундо Марти (ФНОФМ) в р-не вулкана Гуасапа, к-рая была сорвана активными боевыми действиями отрядов патриотов. Руководство ФНОФМ вновь призывало пр-во Дуарте возобновить переговоры о мирном решении сальвадорского кризиса. В июле ФНОФМ предложил конкретный план, предусматривающий прекращение огня, сформирование двустороннего правительства и проведение свободных всеобщих выборов. Однако намеченные на сентябрь переговоры между представителями патриотич. сил и правительством были сорваны режимом Дуарте. Вместо этого власти объявили о начале новой «кампании национальной реконструкции», а по существу о широкомасштабной карательной операции в департаментах Сан-Ви-

сенте и Усулутан, являющихся крупнейшими опорными базами ФНОФМ.

В ноябре ФНОФМ и РДФ выдвинули конкретную программу преодоления социально-экономич. кризиса в стране и вновь высказались за безотлагательное возобновление нац. диалога по ряду острых внутр. проблем. Они вновь потребовали от правительства отменить осадное положение в стране. В конце года НССТ организовал широкий форум по обсуждению путей восстановления мира в стране.

В октябре в Сан-Сальвадоре произошло сильное землетрясение (по офиц. данным, погибло 890 чел., 10 тыс. чел. получили ранения и ок. 200 тыс. чел. остались без крова).

Х. Н. Дуарте выезжал в Аргентину, Бразилию, Перу, Уругвай, Гватемалу (май), США (октябрь); Р. Асеведо Перальта — в ряд стран Зап. Европы (декабрь). С. посетил гос. секретарь США Дж. Шульц (октябрь).

И. Булычев.

САН-МАРИ́НО

(Республика Сан-Марино)

Общие сведения. С.-М. — государство в Юж. Европе, на Апеннинском п-ове. Окружено территорией Италии. Площадь — 61 км². Население — 22,6 тыс. чел. (конец 1986 г.). Офиц. язык — итальянский. Религия — католическая. Столица — г. Сан-Мари́но (ок. 4,5 тыс. жит.).

Государственный строй. Высший законодат. орган — Большой генеральный совет (БГС, однопалатный парламент), который состоит из 60 депутатов, избираемых населением на 5 лет. Последние выборы состоялись в 1983 г. Государство и правительство возглавляют два равноправных капитана-регента, избираемые БГС из числа его членов на 6 месяцев. С октября 1985 г. по март 1986 г. капитанами-регентами были У. Бьорди (СКП) и П. П. Гаспарони (СЕП), с апреля по сентябрь 1986 г. — М. Вентурини (СП) и А. Майано (СКП), с октября 1986 г. по март 1987 г. — Дж. Ардзилли (ХДП) и М. Томассони (СКП). Правительство (Гос. конгресс) состояло до июня 1986 г. из представителей СКП, СП и СЕП. С июля 1986 г. правительство состоит из представителей ХДП и СКП. Гос. секретарь по ин. делам — Г. Гатти (ХДП, с июля 1986 г.; до него — Дж. Б. Реффи, СП).

Политические партии и профсоюзы. Христианско-демократическая партия (ХДП). Осн. в 1945 г. Ок. 3 тыс. членов. 26 мест в БГС. Пред. — Ф. Биджи, секретарь — Г. Гатти. Санмаринская коммунистическая партия (СКП). Осн. в 1921 г. Ок. 1 тыс. членов. 15 мест в БГС. Пред. — Э. Гаспарони. Ген. секретарь — Дж. Гьотти. Социалистическая партия (СП). Осн. в 1896 г. Ок. 500 членов. 9 мест в БГС. Секретарь — Дж. Б. Реффи. Социалистическая единая партия (СЕП). Оформилась в 1976 г. Ок. 800 членов. 8 мест в БГС. Пред. — Э. Делла Бальда, секретарь — П. Бузиньяни. Социал-демократическая партия. Оформилась в 1976 г. Ок. 300 членов. 1 место в БГС. Секретарь — А. Казали. Демократическое согласие — Республиканская партия. Осн. в 1983 г. 1 место в БГС. Лидер — К. Бускарини.

Всеобщая конфедерация труда. Профсоюзное объединение трудящихся — сторонников СКП и СП. 1,4 тыс. членов. Ген. секретарь — М. Нанни. Демократическая конфедерация трудящихся. Профсоюзный центр католич. ориентации. 1,8 тыс. членов. Ген. секретарь — Дж. Джарди.

Экономическое положение С.-М. в 1986 г. характеризовалось известным оживлением, которое затронуло как сферу пром-сти и ремесла (производство стройматериалов, машиностроительной, электронной и пищевой продукции, керамики, текстиля, сувениров), так и обслуживание иностр. туристов (ежегодно страну посещает 3 млн. туристов) и сферу с.-х. производства (зерновое хозяйство, виноделие, животноводство). Значительные доходы продолжали давать выпуск почтовых марок и монет для филателистов и нумизматов.

С.-М. состоит в таможенном и почтовом союзе с Италией. Валюта в стране — итальянская лира. С.-М. отказалось от выпуска собственных денежных знаков и организации таможенной службы, взяло обязательство не допускать сооружения радио- и телестанций на своей территории, игорных домов, не выращивать табак, не производить табачные изделия и винный спирт. За это С.-М. получает от Италии ежегодную денежную компенсацию (в 1986 г. она составила 9 млрд. лир).

Важнейшие события и внешняя политика в 1986 г. 11 июня разразился правительственный кризис. Поводом для распада левой коалиции послужили фин. скандалы, в которых оказались замешанными представители СП и СЕП. 26 июля кризис завершился созданием нового кабинета, состоящего (впервые в истории страны) из представителей двух основных партий С.-М. — ХДП и СКП. Соглашение о новом правительстве было достигнуто на основе программы, ставящей во главу угла «моральный вопрос» (вопрос о необходимости изжить фин. скандалы и т. п.). Большое внимание уделено экономич. проблемам, увеличению занятости, особенно среди молодежи. Новый кабинет располагает в парламенте 41 местом из 60.

В январе проходил 11-й съезд СКП. В принятом им документе говорится, что партия считает своей главной задачей создание общества, в котором уважались бы основные права и свободы человека.

В первой половине 1986 г. несколько обострились отношения С.-М. с Италией из-за разного рода юридических, фин. и экономич. проблем, а также из-за проектов создания в С.-М. собственной телестанции. В программе нового правительства отмечается необходимость «восстановления корректных и честных отношений с дружественной Итальянской Республикой».

С.-М. по-прежнему проводило внешнеполитич. курс на основе принципов нейтралитета и неприсоединения. Руководители республики неоднократно высказывались за «полное разоружение, гарантируемое междунар. контролем».

А. Ч.

САН-ТОМЕ́ И ПРИ́НСИПИ

(Демократическая Республика Сан-Томе и Принсипи)

Общие сведения. С.-Т. и П. — государство на одноименных о-вах в Гвинейском зал. Атлантического океана. Площадь — 964 км². Население — 115 тыс. чел. (оценка, 1986 г.); свыше 90% — африканцы-банту (гл. обр. выходцы из Анголы, Габона, Кабо-Верде). Ок. 90% верующих — христиане (гл. обр. католики), ок. 5% — придерживаются местных традиц. верований, ок. 5% — мусульмане. Офиц. язык — португальский. Столица — г. Сан-Томе́ (38,6 тыс. жит.).

Государственный строй. Глава государства — президент, избираемый ННС на 5 лет; с 1975 г. — М. Пинту да Кошта, он же — глава правительства. Законодат. орган — однопалатное Нац. народное собрание (ННС; избирается населением на 5 лет). Мин. ин. дел и сотрудничества — Фрадик Менеш (с февраля 1986 г.; до него — М. Пинту да Кошта).

Политические партии. Движение за освобождение С.-Т. и П. (ДОСТП) — единственная руководящая политич. организация в стране. Обр. в 1960 г. Пред. — М. Пинту да Кошта.

Экономическое положение. 1986 г. стал первым годом реализации 5-летнего плана развития на 1986—90 гг., первоочередными задачами которого являются развитие с. х-ва (восстановление производства какао, расширение посевов продовольств. культур), рыболовства и туризма. Объем инвестиций на пятилетие предусматривается в сумме 110,3 млн. долл., причем более 70% за счет внешних источников. В 1985 г. ВВП составил 1697 млн. добр (ок. 45 млн. долл.); доля в нем (в %) с. х-ва — 26,1, пром-сти — 9,8, стр-ва — 9,4, транспорта — 11,4, сферы услуг — 41,7. В 1985 г. сбор (тыс. т) какао — 3,5; в 1984 г. копры — 3, бананов — 5, пальмовых ядер — 0,2. В 1984 г. поголовье

(тыс.) кр. рог. скота — 3, овец — 3, коз — 4, свиней — 3; улов рыбы — 4,2 тыс. т.

В 1985 г. (млн. долл.) экспорт — 7,1, импорт — 21,8. Экспортировались какао, копра, пальмовые ядра и др.; импортировались продовольствие, нефтепродукты, автомобили, товары широкого потребления. Гл. контрагенты (в 1984 г.): Нидерланды, ГДР, Португалия, Ангола, Бельгия.

Гос. бюджет в 1986 г. (млн. добр; в скобках — в 1985 г.): доходы — 1092 (970), расходы — 1092 (971). Внешняя задолженность в 1985 г. — 65, 1 млн. долл.

Денежная единица — добра. 37,67 добры = 1 долл. США (октябрь 1986 г.).

Важнейшие события и внешняя политика в 1986 г. В феврале произведена реорганизация правительства, в результате которой было создано министерство социального обеспечения, а также произведены назначения новых министров (в т. ч. мин. ин. дел и сотрудничества) из числа сторонников более тесного экономич. сотрудничества со странами Запада. В марте был принят инвестиционный кодекс, предусматривающий льготный режим для иностр. инвесторов (освобождение от налогов, неограниченный перевод прибылей и дивидендов). Создана партийно-правительственная «контрольная комиссия», в обязанности которой входит осуществление контроля за выполнением гос. планов, совершенствование организации и использования трудовых ресурсов в адм. аппарате и гос. компаниях, борьба с бюрократизмом и коррупцией, контроль за соблюдением законности в стране.

Основой внешнеполитич. курса С.-Т. и П. оставались принципы Движения неприсоединения, мирное сосуществование со всеми государствами, независимо от их общественного строя.

М. Пинту да Кошта посетил Францию, Бельгию, Нидерланды, Испанию, Португалию, США (сентябрь).

Продолжало развиваться сотрудничество с социалистич. и развивающимися странами. М. Пинту да Кошта выезжал в Анголу (январь), СРР (январь), СФРЮ (январь, июль), Зимбабве (на 8-ю конференцию глав государств и правительств неприсоединившихся стран), Габон (май, август).

А. Позднякова.

САУ́ДОВСКАЯ АРА́ВИЯ

(Королевство Саудовская Аравия)

Общие сведения. С. А. — государство на Аравийском п-ове. Площадь — ок. 2,15 млн. км². Население — 11,5 млн. чел. (1986 г., оценка); 6—7 млн. чел. — коренные жители (арабы), ок. 3,5 млн. — выходцы из др. арабских стран, Пакистана, Индии и др. Гос. религия — ислам. Офиц. язык — арабский. Столица — Эр-Рия́д (1,2 млн. жит., с пригородами).

Государственный строй. С. А. — абсолютная теократич. монархия. Конституции в стране нет. Глава государства и духовный глава (имам) — король; с 1982 г. — Фахд ибн Абдель Азиз ас-Сауд, он же — премьер-министр, главнокомандующий вооруж. силами и верховный судья. Мин. ин. дел — принц С. аль-Фейсал.

Политические партии и профсоюзы запрещены.

Экономическое положение. В 1986 г. в экономике С. А. отмечались застойные явления, имели место существенные трудности в реализации 4-го пятилетнего плана социально-экономич. развития на 1985/86—1989/90 финанс. гг., обусловленные значительным сокращением доходов от нефти из-за падения цен на нее на мировом капиталистич. рынке. В 1985/86 финанс. г. ВВП (млрд. сауд. риалов) — 335,0 (в 1984/85 финанс. г. — 339,2). Структура ВВП в 1984/85 финанс. г. (в %): нефтяная и газовая пром-сть — 34,0, стр-во — 13,2, торговля — 8,2, обрабат. пром-сть — 8,1, транспорт и связь — 6,9. Индекс цен на потребит. товары (1980 г. = 100) на июнь 1986 г. — 97,0 (декабрь 1985 г. — 99,2). Численность занятых в 1985 г. (тыс. чел.) — 4446, в т. ч. иностранцев — 2660.

В 1986 г. действовало 1886 пром. предприятий (инвестиции в них оценивались в 60 млрд. сауд. риалов), в т. ч. (в %) металлообрабат. — 28, строит. материалов — 26, пищевкусовых — 16, химич. — 14, бумажных и полиграфич. — 6. В 1986 г. добыто 247,6 млн. т нефти (в 1985 г. — 173, уточн. данные), 1,7 (в 1985 г. — 1,5) млрд. м³ газа. Общие мощности действующих нефтепереаб. з-дов — 56,3 млн. т. В 1985 г. производство (тыс. т) мочевины — 865, серной кислоты — 84, каустич. соды — 120, этанола — 200, этилена — 928, этиленгликоля — 310, метанола — 1287, меламина — 18, стального проката — 1017, цемента — 10,2 млн. т. В 1986 г. вступили в строй ТЭС в Рабиге, элеватор в Вади-ад-Давасире, закончена реконструкция нефтепереаб. з-да в Рас-Таннуре.

Индекс с.-х. производства в 1985 г. (1974—76 гг. = 100) — 255 (в 1984 г. — 177). С. х-во дает 2,5% ВВП, в нем занято 25% самодеят. населения. Обрабатывается ок. 600 тыс. га. В последние годы возросла самообеспеченность С. А. некоторыми видами продукции с. х-ва, в частности пшеницей и овощами. В 1986 г. производство (тыс. т) пшеницы — 2000, сорго — 74, помидоров — 306; в 1985 г. фиников — 455, хлопка — 4, проса — 8, овощей — 273, битой птицы — 195, молока — 125, яиц — 2,5 млрд.; в 1984 г. ячменя — 16,2, бахчевых — 620, винограда — 75, цитрусовых — 24,5, лука — 75, мяса — 335. В 1984 г. поголовье (млн.) кр. рог. скота — 0,6, верблюдов — 0,2, коз — 2,4, овец — 3,6, дом. птицы — 80; улов (тыс. т) рыбы — 3, креветок — 3.

В 1985 г. длина жел. дорог — 893 км, автодорог (октябрь 1986 г., тыс. км) с твердым покрытием — 131, грунтовых — 52,2, нефтепроводов — 3,7; в 1984 г. автопарк (тыс. машин) — св. 1400, в т. ч. легковых — 1250; грузооборот морских портов в 1985 г. — 27,3 млн. т (в 1985 г. — 40,1).

В 1986 г. экспорт нефти — 191 млн. т (в 1985 г. — 136). В 1985 г. (млрд. сауд. риалов, уточн. данные; в скобках — в 1984 г.) экспорт — 122,8 (130,3), в т. ч. нефти — 100,7 (114,6) и нефтепродуктов — 13,1 (6,2); импорт — 85,6 (118,7). Импортировались (млн. сауд. риалов) транспортные средства — 13 498, металлы, металлоизделия, лесоматериалы, бумага — 4840, продовольствие и живой скот — 4225, мебель и одежда — 2071, химич. товары — 538, табачные изделия и напитки — 206 и др. Гл. контрагенты (в %) в импорте — Япония (18,9), США (16,9), ФРГ (8,4), Италия (7,8), Великобритания (6,1), Франция (5,1); в экспорте (в 1984 г.) — Япония (32,5), США (6,7), Италия (4,6), Франция (4,3), ФРГ (1,8), Великобритания (1,5).

В 1986 г. С. А. посетило ок. 1,6 млн. паломников.

Бюджет на 1987 г. (начало финанс. года перенесено на 31 декабря) планируется (млрд. сауд. риалов): доходы — 117,3, в т. ч. от экспорта нефти — 65,2; расходы — 170, в т. ч. на оборону и безопасность — 60,8. Использование бюджета на 1985/86 финанс. г. (млрд. сауд. риалов; в скобках — утвержденный бюджет) по доходам — 131,5 (200), по расходам — 181,5 (200). В 1986 г. доходы от экспорта нефти (млрд. долл.) — 23,4, от инвестиций за рубежом — 8. В 1986 г. платеж. баланс сведен с дефицитом (млрд. долл.) — 22, в т. ч. по текущим операциям — 10 (в 1985 г. — 17). Валютные резервы на декабрь 1986 г. — 18,3 млрд. долл. (декабрь 1985 г. — 25,0), зарубежные инвестиции — ок. 90.

Денежная единица — саудовский риал. 3,7450 сауд. риала = 1 долл. США (декабрь 1986 г.).

Важнейшие события и внешняя политика в 1986 г. Внутренняя политика правительства С. А. была нацелена на обеспечение сохранности королевского режима, подавление оппозиционной деятельности; продолжали осуществляться меры по укреплению служб безопасности и армии. В октябре проведена частичная реорганизация правительства.

Во внешнеполитич. курсе С. А. первостепенное значение придавала развитию разносторонних связей со странами Запада, прежде всего с США. В вопросах ближневосточного урегулирования С. А. официально придерживалась решений арабского совещания в верхах в Фесе (1982 г.). С. А. принимала участие в посреднических усилиях по улаживанию ирано-иракского конфликта, внутрипалестинских и межарабских разногласий, положения в Ливане. С. А. выступала за активизацию деятельности Совета сотрудничества стран Персидского залива.

Н. Карпов (экономика), М. Петров (политика).

СВА́ЗИЛЕНД
(Королевство Свазиленд)

Общие сведения. С.— гос-во на юге Африки. Входит в Содружество. Площадь — 17,4 тыс. км². Население — 650 тыс. чел. (1985 г., оценка), из них 98% — африканцы, гл. обр. свази. Ок. 40% верующих придерживаются местных традиц. верований, остальные — христиане. Офиц. языки — английский и свази. Столица — Мбаба́не (38,6 тыс. жит., 1983 г.).

Государственный строй. С. — конституционная монархия. Глава государства — король (Мсвати III). Законодат. власть принадлежит королю и парламенту, состоящему из нижней палаты (50 чл.) и сената. Выборы в парламент двухступенчатые; население избирает выборщиков, а они — 40 чл. нижней палаты и 10 сенаторов; кроме того, 10 чл. нижней палаты и 10 сенаторов назначаются королем. Исполнит. власть осуществляется правительством во главе с премьер-министром (С. Дламини). Мин. ин. дел — Ш. Сибаниони.

Деятельность политич. партий и профсоюзов в стране запрещена.

Экономическое положение. ВВП — 650,6 млн. лангени (1983 г.). Сбор (тыс. т, 1984 г.) кукурузы — 110, сах. тростника — 4064, цитрусовых — 43, хлопка — 20. Поголовье (тыс., 1983 г.) кр. рог. скота — 700, коз — 335, овец — 40, свиней — 23, ослов — 15. Произ-во (тыс. т, 1985 г.) сахара — 395, лесоматериалов, включая древесную пульпу,— 182,5; добыча (тыс. т, 1985 г.) асбеста — 26,3, угля — 168. Выработка электроэнергии (1985 г.) — 590 млн. кВт·ч. Длина ж. д.— 318 км, автодорог — 2750 км, из них 520 км с твердым покрытием. В 1985 г. С. посетили ок. 100 тыс. туристов.

Экспорт (млн. лангени, 1984 г.) — 353,7, импорт — 636,3. Осн. статьи экспорта — сахар, древесная пульпа, фрукты, уголь; осн. статьи импорта — машины и оборудование, пром. товары. Гл. торг. партнеры — ЮАР, страны ЕЭС, США, Япония. Бюджет в 1986/87 финанс. г. (млн. лангени): доходы — 254,2, расходы — 263,3. Внеш. долг — 194,8 млн. лангени (1984 г.). Резервы иностр. валюты — 81,7 млн. лангени в 1985 г. Денежная единица — лангени. 1 лангени = = 0,5 долл. США (декабрь 1986 г.).

Важнейшие события и внешняя политика в 1986 г. Борьба за власть между различными группировками родоплеменной знати в начале года резко обострилась. В феврале был арестован принц М. Дламини, который определял политику С. при королеве — регенте Нтомби. В апреле 18-летний наследник престола был провозглашен королем под именем Мсвати III. В мае король распустил Ликоко (Королевский совет) и сместил премьер-министра Б. Дламини. Новым премьер-министром стал С. Дламини (первый премьер-министр в истории страны, не принадлежащий к королевской семье).

Одновременно из-за падения цен на сахар — осн. экспортный товар страны на междунар. рынке — сильно осложнилось экономич. положение. Прирост ВВП составил всего 2%. Обрабат. промышленность функционировала в основном за счет южноафриканских фирм, к-рые переводили из ЮАР в С. предприятия, чтобы избежать экспортных трудностей, вызванных усилением междунар. экономич. бойкота ЮАР. Были открыты три швейные фабрики, завод по сборке тракторов и др.

Во внешней политике С. отдавал приоритет сохранению дружественных отношений с ЮАР. Полиция С. сотрудничала с силами безопасности ЮАР в борьбе против освободит. движения Юж. Африки. Тем не менее охранка ЮАР неоднократно нарушала суверенитет С., вторгаясь на его территорию без предупреждения. Только в декабре отряды расистских «командос» 5 раз вторгались в С. (были разрушены жилые дома в Манзини и Мбабане, убиты и похищены южноафр. беженцы). Пр-во С. было вынуждено дважды заявить Претории офиц. протест. В апреле в связи с провозглашением королем Мсвати III С. посетили король Лесото, президенты Замбии, Мозамбика, Ботсваны, ЮАР, наследный принц Марокко и др.

Л. Рытов.

СЕЙШЕ́ЛЬСКИЕ ОСТРОВА́
(Республика Сейшельские Острова)

Общие сведения. С. О.— государство на одноименных о-вах в Индийском океане. Входит в Содружество. Площадь — 405 км². Население — 66,3 тыс. чел. (1986 г.); креолы (85%), африканцы-банту, европейцы, индийцы, китайцы, арабы. 90% верующих — католики, 8% — протестанты. Офиц. языки — креольский, английский и французский. Столица — Викто́рия (24 тыс. жит.).

Государственный строй. По конституции 1979 г. С. О.— «суверенная социалистич. республика». Глава государства и правительства — президент, избираемый населением на 5 лет; в 1977 г.— Ф. А. Рене, он же — мин. ин. дел и обороны, а также главнокомандующий вооруж. силами. Законодат. власть — у президента и однопалатного Нац. собрания (НС; 23 депутата, избираемые населением, и 2, назначаемые президентом,— все на 4 года и только из членов ПФНСО).

Политические партии и профсоюзы. Правящая партия — Прогрессивный фронт народа С. О. (ПФНСО; до 1978 г.— Объединенная партия народа С. О.) — единственная в стране. Обр. в 1964 г. 6 тыс. чл. Ген. секретарь — Ф. А. Рене.

Национальный союз рабочих С. О.— единый профцентр. Обр. в 1978 г. 26 тыс. чл. Пред.— О. Шарль. Работает под руководством ПФНСО.

Экономическое положение. 1986 г. объявлен «годом начала пром. революции». Суммарные капиталовложения по 2-му пятилетнему плану социально-экономич. развития (1985—89 гг.) — 380,5 млн. долл., из которых 46,3% будут реализованы в гос. секторе. План предусматривает достижение среднегодового темпа прироста ВВП в 7%, расширение экспорта, улучшение положения с платеж. балансом, создание св. 11 тыс. новых рабочих мест, сокращение импорта. Правительство продолжало курс на преодоление однобокой зависимости экономики от туризма, ее диверсификацию, развитие рыболовства и с. х-ва, улучшение условий жизни населения. Введены в строй фабрики по производству мясных и рыбных продуктов, по изготовлению изделий из фибергласа, з-д железобетонных панелей. ВВП на душу населения в 1986 г. составил св. 2 тыс. долл. Структура ВВП (в %): с. и лесное х-во, а также рыболовство — 6,9, пром-сть — 9,3, электро- и водоснабжение — 1,8, стр-во — 4,9, транспорт, связь и торговля — 42,2, гостиничное хозяйство и общественное питание — 8,2, фин. службы — 7,9, прочие — 18,8. В 1985 г. с.-х. производство (тыс. т): кокосовые орехи — 26, копра — 4, бананы — 2, корица — 0,79, чай — 0,12; поголовье (тыс.) кр. рог. скота — 0,32, свиней — 6,1, птиц — 4; улов рыбы — 4 тыс. т. Выработка электроэнергии — 66,5 млн. кВт·ч.

В 1986 г. число иностр. туристов — св. 66,6 тыс. чел.

В 1985 г. (млн. сейшельских рупий) экспорт — 196,4, в т. ч. реэкспорт — 177,2; импорт — 718,9. Экспортировались копра, мороженая рыба, корица, гуано, чай, ваниль и др.; импортировались продовольствие, топливо, пром. товары широкого потребления, машины и оборудование и др. Гл. контрагенты: Великобритания, Франция, Япония, Пакистан, Сингапур, ЮАР, ФРГ и др.

Гос. бюджет на 1986 г. сбалансирован по доходам и расходам в сумме 78 млн. долл.

Денежная единица — сейшельская рупия. 6 сейш. рупий = 1 долл. США (1986 г.).

Важнейшие события и внешняя политика в 1986 г. 7-й съезд ПФНСО (декабрь) подтвердил курс развития страны по пути социалистич. ориентации. На нем был принят ряд резолюций, в частности «О мире», «Об активизации претворения в жизнь политико-воспитательной программы Фронта», «О ведущей роли ПФНСО на местах».

В сентябре 1986 г. предпринята попытка гос. переворота. Осуществлена реорганизация правительства; был расши-

рен его состав — вместо 5 министров стало 7. Открыт Нац. институт креольского языка.

Во внешней политике правительство С. О. продолжало курс позитивного неприсоединения, поддержки нац.-освободит. движений. С. О. поддерживали мирные инициативы Советского Союза, направленные на всеобщее и полное разоружение.

Делегация ПФНСО присутствовала на 27-м съезде КПСС (февраль — март). Представители ПФНСО присутствовали на съездах КП Кубы (февраль), КПЧ (апрель), СЕПГ (май), Союза коммунистов Югославии (июль).

Ф. А. Рене выезжал во Францию (август), Индию (апрель), Зимбабве (сентябрь; на 8-ю Конференцию глав государств и правительств неприсоединившихся стран). С. О. посетили король Непала Биренда (август) и папа Иоанн Павел II (декабрь).

Подписаны соглашения о культурном и научном сотрудничестве с ГДР (январь) и Мозамбиком (октябрь).

Установлены дип. отношения с Сомали (апрель), Мексикой (июнь), Вануату (июль), Тунисом (август), Аргентиной (октябрь), Непалом (октябрь), Анголой (ноябрь), Бразилией (ноябрь), Фиджи (декабрь). *Т. Турукина.*

СЕНЕГА́Л
(Республика Сенегал)

Общие сведения. С.— государство в Зап. Африке. Входит в состав Конфедерации Сенегамбия. Площадь — 196,2 тыс. км². Население — 6,6 млн. чел. (1985 г., оценка); волоф, фульбе, серер, тукулер и др. Господств. религия — ислам.

Офиц. язык — французский. Столица — Дака́р (1,4 млн. жит., 1985 г., оценка).

Государственный строй. Глава государства — президент, избираемый населением на 5 лет; с 1981 г.— А. Диуф, он же — глава правительства, а также президент Конфедерации Сенегамбия и глава конфедерального правительства (Конфедерация Сенегала и Гамбии была образована в 1982 г.). Высший законодат. орган — однопалатное Нац. собрание (НС; 120 депутатов, избираемых населением на 5 лет). Мин. ин. дел — И. Фаль.

Политические партии и профсоюзы. Правящая Социалистическая партия С. (СПС). Обр. в 1958 г. Ген. секретарь — А. Диуф. 111 мест в НС. Входит в Социнтерн. Сенегальская демократическая партия (СДП). Обр. в 1974 г. Ген. секретарь — А. Вад. 8 мест в НС. Партия освобождения народа (ПОН). Обр. в 1983 г. Ген. секретарь — Б. Нианг. 1 место в НС. Сенегальское национальное демократическое объединение (СНДО). Обр. в 1976 г. Ген. секретарь — Э. Фаль. Африканская партия независимости С. Обр. в 1976 г. Пред.— М. Диоп. Сенегальское республиканское движение. Обр. в 1977 г. Ген. секретарь — Б. Гей. Демократическое народное движение. Обр. в 1981 г. Нац. ген. координатор — М. Диа. Демократическая лига — Движение за создание партии труда (ДЛ — ДСПТ). Обр. в 1974 г. Ген. секретарь — А. Батили. Революционное движение за новую демократию. Обр. в 1973 г. Ген. секретарь — Л. Саван. Союз за народную демократию. Обр. в 1981 г. Ген. секретарь — Р. Гисс. Сенегальская народная партия. Обр. в 1981 г. Ген. секретарь — У. Вон. Сенегальский демократический союз — Обновление. Обр. в 1985 г. Нац. секретарь — С. Диоп.

Партия независимости и труда С. (ПНТС). Марксистско-ленинская партия. Осн. в 1957 г. Ген. секретарь — А. Дансоко.

Национальная конфедерация трудящихся С. Осн. в 1969 г. Примыкает к СПС. Ген. секретарь — М. Диоп. Союз свободных трудящихся С. Обр. в 1975 г. Ген. секретарь — Д. Диоп. Единый демократический профсоюз работников просвещения С. (ЕДПРПС). Обр. в 1976 г. В 1984 г. раскололся на два объединения под тем же названием.

Экономическое положение. ВВП в 1986 г. (в ценах 1982 г., млрд. афр. фр., оценка; в скобках в 1985 г.) — 967,8 (937,6). Прирост ВВП в 1986 г. (%, в скобках в 1985 г.)— 4,6 (3,8) связан с некоторым ростом с.-х. произ-ва. Однако и в 1986 г. урон урожаям был нанесен нашествием саранчи. Сохранялся значит. продовольств. дефицит. Произ-во риса удовлетворяло потребности населения на 33,7%, а всех продовольств. культур в целом — на 60%. Продолжалась реализация 7-го четырехлетнего плана экономич. и социального развития на 1985/86—1988/89 г. Суммарные капиталовложения (уточн. данные) — 747 млрд. афр. фр. Объем выделенных на начало 1986 г. плановых капиталовложений — 344 млрд. афр. фр.

В 1985/86 г. сбор (тыс. т, оценка; в скобках — в 1984/85 г.) проса и сорго — 950 (471,5), риса — 147 (136), кукурузы — 101,4 (98,5), ньебе — 79,7 (15,8); скупка арахиса — 350, хлопка-сырца — 30. Поголовье в 1983 г. (млн.) кр. рог. скота — 2,2, коз и овец — 3,5, свиней — 0,25, лошадей — 0,22; ослов — 0,24, дом. птицы — 9; улов рыбы — 251,7 тыс. т.

В 1985 г. добыча (млн. т, оценка; в скобках — в 1984 г.) кальциевых фосфоритов — 1,9 (1,8), алюминиевых фосфатов — 0,279 (0,251), морской соли — 170 (170), произ-во (тыс. т, оценка; в скобках — в 1985 г.) арахисового масла — 59 (247), жмыхов — 68,4 (272), хлопка-волокна — 12 (в 1984 г.), сахара — 85,5 (80); в 1984 г. электроэнергии (оценка; в скобках — в 1983 г., уточн. данные) — 753 (707) млн. кВт·ч.

В 1983 г. длина (тыс. км) жел. дорог — 1,18, автодорог — 14,7, в т. ч. асфальтир.— 3,9. Грузооборот морского порта Дакар в 1985 г. (млн. т, в скобках — в 1984 г.) — 5,06 (5,25).

В 1985 г. (оценка, млрд. афр. фр.; в скобках— в 1984 г., уточн. данные) экспорт — 271,6 (234), импорт — 359,8 (437,1). Экспортировались фосфориты, арахис и производные, рыбные консервы, соль и др.; импортировались нефть и нефтепродукты (19%), продовольствие (30%), пром. оборудование и транспортные средства, товары широкого потребления. Главные контрагенты: в экспорте — Франция (31,7%), Мавритания, Мали, Кот-д'Ивуар, в импорте — Франция (34,1), Алжир, Нигерия, США.

Гос. бюджет на 1986/87 г. (млрд. афр. фр.; в скобках — в 1985/86 г., уточн. данные) предусматривает расходы — 441,7 (326), в т. ч. капиталовложения — 113,47 (из них 87% из внешних источников, в т. ч. 72% — займы, 28% — субсидии). Внешний долг на конец 1985 г.— 2,5 млрд. долл. В 1986 г. подписаны соглашения о займах и субсидиях с Францией на сумму ок. 90 млрд. афр. фр., США — 60 млн. долл., Италией — 8,8 млн. долл., ФРГ — 74 млн. зап.-герм. марок и др. Денежная единица — афр. франк. 1 афр. франк = 0,02 франц. франка.

Важнейшие события и внешняя политика в 1986 г. Сохранялись разногласия между правительством и оппозицией в связи со «структурной перестройкой» экономики, осуществляемой по рекомендациям МВФ и МБРР. В 1986 г. началось осуществление «новой промышленной политики», предусматривающей переориентацию промышленности на экспорт, постепенное снижение таможенных пошлин на импортируемое сырье и оборудование, принятие нового кодекса капиталовложений и нового трудового законодательства, значительно расширяющего права предпринимателей. Росло недовольство широких масс ростом безработицы, политикой «замораживания» заработной платы, прекращения субсидирования цен на продовольственные товары первой необходимости (цены на них возросли на 30—50%).

Значительно расширил свою деятельность Комитет поддержки президента А. Диуфа, приступивший к созданию первичных организаций на предприятиях. Усилилось влияние многочисленных исламских ассоциаций. В декабре состоялись съезд Социалистической партии Сенегала, вновь избравшей А. Диуфа своим ген. секретарем.

На междунар. арене С., выражая поддержку принципа неприсоединения, выступал против колониализма и расизма, проводил линию на развитие отношений со всеми странами, отдавая, однако, предпочтение Франции и др. зап. державам. С. поддерживал военное вмешательство Франции в Чаде.

А. Диуф выезжал в Италию, Саудовскую Аравию, Джибути (январь), Кот-д'Ивуар (январь, июль), Францию (февраль, сентябрь), Великобританию, Бельгию (февраль), ФРГ, Австрию, Буркина-Фасо (март), Нигерию (июнь), Эфиопию (март, июль), Зимбабве (сентябрь), Того (ноябрь); И. Фаль — в Марокко, Нигерию (январь), Италию, Чад, Ливию (февраль), Эфиопию, Индию (апрель), Мавританию, США (октябрь), Сауд. Аравию, Конго (декабрь).

В С. приезжали президенты НРК Д. Сассу Нгессо (февраль, октябрь), Мавритании М. ульд Сиди Ахмед Тайя, Мали М. Траоре (апрель, июнь), Кабо-Верде А. Перейра (апрель), Гамбии Д. Джавара (июль), Буркина-Фасо Т. Санкара (ноябрь); премьер-министр Туниса М. Мзали (февраль), министры ин. дел Испании Ф. Ордоньес (февраль), Анголы Альфонсо В. Д. Мбиду, Чада Г. Лассу (апрель), Нигерии Б. Акиньеми (ноябрь); мин. по делам сотрудничества Франции М. Орийяк (апрель, декабрь) и др.

С. посетил зам. премьера Адм. Совета, мин. ин. дел КНДР Ким Ён Нам (март). В июне КНДР посетил президент С. А. Диуф, были подписаны соглашения об экономич. и научно-технич. сотрудничестве. В августе парламентская делегация С. посетила СССР. *Л. Низская.*

СЕНТ-ВИ́НСЕНТ И ГРЕНАДИ́НЫ

Общие сведения. С.-В. и Г.— государство на о. Сент-Винсент и примыкающих к нему с юга мелких о-вах Северные Гренадины (Бекия, Мюстик, Кануан, Юнион и др.) в Кариб. море, в юго-вост. части архипелага М. Антильские о-ва. Входит в Содружество. Площадь — 389 км². Население — 134 тыс. чел. (1984 г.), в основном негры и мулаты. Большинство верующих — христиане (в основном англикане). Офиц. язык — английский. Столица и гл. порт — Кингстаун (35 тыс. жит. в 1984 г.).

Государственный строй. Глава государства — англ. королева, представленная ген.-губернатором (Д. Ламберт Эустейс). Законодат. орган — Палата собрания (ПС; 13 чл., избираемых на 5 лет). Исполнит. власть принадлежит правительству. Премьер-мин. и мин. ин. дел — Дж. Митчелл.

Политические партии и профсоюзы. Новая демократическая партия (НДП). Осн. в 1977 г. Правящая. 10 мест в ПС. Лидер — Дж. Митчелл. Лейбористская партия С.-В. (ЛПСВ). Осн. в 1955 г. Оппозиционная. 3 места. Лидер — Р. Милтон Кейто. Объединенное народное движение (ОНД). Осн. в 1979 г. Лидер — Р. Роуз. Народная политическая партия (НПП). Осн. в 1952 г. Лидер — К. Таннис. Прогрессивная демократическая партия (ПДП). Осн. в 1981 г. Лидер — Р. Расселл. Народная рабочая партия (НРП). Осн. в 1980 г. Лидер — К. Уильямс.

Союз торговых, промышленных и обслуживающих работников. Осн. в 1962 г. 3,1 тыс. чл. Пред.— С. Робертс. Объединенный союз промышленных и сельских работников. Осн. в 1952 г. Ок. 3 тыс. чл. Пред.— Э. Джошуа. Союз учителей. 1 тыс. чл. Пред.— И. Фрэнсис-Гибсон.

Экономическое положение. Основа экономики — с. х-во и обслуживание туристов. В 1985 г. ВВП вырос на 3%, а сбор и экспорт бананов (41 тыс. т) достиг рекордного за всю историю С.-В. и Г. уровня. В 1983 г. ВВП (в текущих ценах) составил 248,3 млн. вост.-кариб. долл. Структура ВВП (в %, 1983 г.): обслуживание (включая туризм) — 30,5, с. х-во — 19,5, пром-сть — 16,3, торговля — 8,1, стр-во — 12,5, транспорт и связь — 11,9. Число безработных составило 30% трудоспособного населения (1984 г.). Пром-сть занята в основном переработкой с.-х. сырья. Установленная мощность электростанций — 10 тыс. кВт (1983 г.), произ-во электроэнергии — 29 млн. кВт·ч. В 1985 г. сбор (тыс. т) фруктов — 44 (в т. ч. бананов — 41), кокосовых орехов — 20, ямса — 4, маниока — 3, картофеля — 2, овощей — 1. Выращиваются также кофе, какао, манго, авокадо, цитрусовые, мускатный орех, хлопчатник, ямс, кукуруза, батат, бобовые. Произ-во (тыс. т, 1985 г.) аррорута (крахмальной муки) — 1, копры — 2. Поголовье (тыс., 1985 г.) кр. рог. скота — 8, свиней — 7, овец — 13, коз — 4. Улов рыбы и др. морепродуктов — 0,5 тыс. т (1984 г.). Длина автодорог — 1019 км, в т. ч. 1-го класса — 435 км. Автопарк — 8,1 тыс. машин (1983 г.).

В 1984 г. (млн. вост.-кариб. долл.) экспорт — 145,7, импорт — 207. Дефицит торг. баланса покрывается в основном за счет поступлений от иностр. туризма (в 1985 г. С.-В. и Г. посетили 76 тыс. туристов, включая 34 тыс. круизных). Осн. статьи экспорта (в %, 1983 г.): бананы — 23, др. фрукты и овощи — 19,7, аррорут — 11,7; импорта — товары широкого потребления, продовольствие, топливо, оборудование (включая трансп. средства). Доля в экспорте и импорте (в %, 1983 г.): Великобритания — 30 и 15, США — 10 и 38, Тринидад и Тобаго — 29 и 11. Денежная единица — восточнокарибский доллар; 2,7 вост.-кариб. долл. = 1 долл. США (сентябрь, 1986 г.).

Важнейшие события и внешняя политика в 1986 г. Экономич. и внутриполитич. положение на С.-В. и Г. продолжало оставаться нестабильным. Пр-во проводило курс на распродажу и закрытие предприятий гос. сектора (был закрыт единств. сах. завод), поощрение частного капитала за счет предоставления ему различных финанс. льгот (в декабре пущено крупное предприятие по производству рома на импортном сырье). В стране продолжали расти налоги, резко повысились коммунальные платежи при одноврем. замораживании зар. платы, увеличилась безработица. Для стр-ва дорог был получен заем (13,8 млн. долл.) от Агентства междунар. развития США.

В сентябре состоялся очередной съезд правящей НДП, в октябре — 4-й съезд ОНД.

Правительство Дж. Митчелла выступало против милитаризации США ряда кариб. стран. Оно приняло решение воздержаться от ратификации договора о взаимной обороне между США и рядом государств Кариб. бассейна (август). С.-В. и Г. отказались принять участие в военн. маневрах, проводимых США в басс. Кариб. моря. Дж. Митчелл выезжал в Японию (май, в составе делегации премьер-министров Организации вост.-кариб. государств для обсуждения вопросов экономич. сотрудничества), в Гайану (июль, участвовал в совещании стран КАРИКОМ, посв. экономич. проблемам региона). Установлены дип. отношения с Перу (май). *В. Булавин.*

СЕНТ-КИТС И НЕ́ВИС*

(Федерация Сент-Китс и Невис)

Общие сведения. С.-К. и Н.— государство на о-вах Сент-Китс (168,4 км²) и Невис (93,2 км²) в Кариб. море, в сев. части архипелага М. Антильские о-ва. Входит в Содружество. Площадь — 261,6 км². Население — 44,6 тыс. чел. (1984 г.), в основном негры. Большинство верующих — христиане (гл. обр. протестанты и католики). Офиц. язык — английский. Столица и гл. порт — Бастер (на о. Сент-Китс, 16 тыс. жит.).

Государственный строй. Глава государства — англ. королева, представленная генерал-губернатором (К. Эрриндел). Законодательный орган — однопалатное Национальное собрание (НС; 11 чл., избираемых населением на 5 лет). Исполнительная власть принадлежит правительству. Премьер-министр и министр иностранных дел — К. Симмондс.

Политические партии и профсоюзы. Движение народного действия (ДНД). Осн. в 1965 г. 6 мест в НС. Лидер — К. Симмондс. Реформистская партия Невиса (РПН). Осн. в 1970 г. 3 места. Лидер — С. Даниэл. Лейбористская партия (ЛП). Осн. в 1932 г. 2 места. Лидер — Л. Мур. Объединенное Национальное движение Невиса (ОНДН). Лидер — Ю. Уолвин.

Профсоюз Сент-Китса — Невиса. Осн. в 1940 г. 7,6 тыс. чл. Входит в МКСП и ОРИТ. Пред.— Л. Мур.

* До 1987 г. наз.— Сент-Кристофер и Невис.

Экономическое положение. Основа экономики — с. х-во и обслуживание туристов. ВВП (в текущих ценах) 86,3 млн. долл. (1983 г.), в т. ч. (в %) с. х-во — 16,5, пром-сть — 13, торговля, обслуживание и туризм — 45,2, транспорт и связь — 10,2, стр-во — 6,5. Безработных — 25% самодеят. населения. Установленная мощность электростанций — 15 тыс. кВт, произ-во электроэнергии — 40 млн. кВт·ч.

В 1984 г. под с.-х. угодьями было занято 15 тыс. га; под сах. тростником — 4 тыс. га, произ-во сахара-сырца — 31 тыс. т (1985 г.). Сбор (тыс. т, 1985 г.) сах. тростника — 300, кокосовых орехов — 2, фруктов — 2, корнеклубнеплодов — 3, овощей — 1; выращиваются также хлопчатник, бобовые, какао и земляной орех. Поголовье (тыс., 1985 г.) кр. рог. скота — 6, свиней — 10, овец — 14, коз — 10. Улов рыбы 1,1 тыс. т (1984 г.).

Длина автодорог — 198 км. Автопарк — 3,5 тыс. машин. Узкоколейная ж. д. — 58 км.

В 1983 г. (млн. вост.-кариб. долл.) экспорт — 47, импорт — 140. Дефицит торг. баланса покрывается в основном за счет поступлений от иностр. туризма (в 1985 г. С.-К. и Н. посетили 58 тыс. туристов). Осн. статьи экспорта (в %, 1984 г.): сахар-сырец и патока-меласса — 54,5, одежда — 12,6, электроника — 7,4, обувь — 4,2; импорта: топливо, пром. товары, продовольствие и оборудование. Осн. торг. партнеры: Великобритания, Канада и США. Денежная единица — вост.-карибский доллар; 2,7 вост.-кариб. долл. = 1 долл. США (сентябрь, 1986 г.).

Важнейшие события и внешняя политика в 1986 г. Экономич. и внутриполитич. положение С.-К. и Н. продолжало оставаться напряженным. Увеличились безработица и внешняя задолженность страны.

К. Симмондс выезжал на Сент-Винсент и Гренадины [январь, для участия во встрече премьер-министров 7 стран — членов Карибского сообщества (КАРИКОМ)], Гренаду (февраль, для участия во встрече с президентом США Р. Рейганом), в Гайану (июль, участвовал в совещании стран КАРИКОМ, посвященном экономич. проблемам региона). В апреле — мае С.-К. и Н. участвовал в воен. маневрах, проведенных США в басс. Кариб. моря.

В. Булавин.

СЕНТ-ЛЮСИЯ

Общие сведения. С.-Л. — государство на одноименном о-ве в Кариб. море, в юго-вост. части архипелага М. Антильские о-ва. Входит в Содружество. Площадь — 616 км². Население 134 тыс. чел. (1985 г.), в основном негры и мулаты. 85% верующих — католики. Офиц. язык — английский; б. ч. населения говорит на патуа — местном диалекте франц. языка. Столица и гл. порт — Кастри (54 тыс. жит.).

Государственный строй. Глава государства — англ. королева, представленная генерал-губернатором (А. Льюис). Законодат. орган — двухпалатный парламент, состоящий из Палаты собрания (ПС; 17 чл.), избираемой населением на 5 лет, и сената (11 чл.). Исполнит. власть осуществляется правительством. Премьер-министр и мин. ин. дел — Дж. Комптон.

Политические партии и профсоюзы. Объединенная рабочая партия (ОРП). Осн. в 1964 г. Правящая. 9 мест в ПС. Лидер — Дж. Комптон. Лейбористская партия С.-Л. (ЛПСЛ). Осн. в 1946 г. Оппозиционная. 8 мест. Лидер — Д. Ханте. Прогрессивная лейбористская партия (ПЛП). Осн. в 1981 г. Лидер — Дж. Одлам. Рабочее революционное движение. Осн. в 1977 г. Лидеры — К. Антони и Э. Буски. Объединенный фронт. Осн. в 1969 г. Лидер — Дж. Чарлз.

Национальный Союз рабочих С.-Л. 5 тыс. чл. Пред. — Т. Мейнард. Союз фермеров и сельскохозяйственных рабочих. 3,5 тыс. чл. Пред. — Д. Мичел. Союз рабочих С.-Л. Осн. в 1939 г. 3,5 тыс. чл. Входит в МКСП и ОРИТ. Пред. — Д. Луис. Профсоюз моряков и портовых рабочих С.-Л. Осн. в 1945 г. 0,8 тыс. чл. Входит в МКСП. Пред. — Р. Жози.

Экономическое положение. Основа экономики — с. х-во и обслуживание туристов. В 1983 г. ВВП (в текущих ценах) составил 363 млн. вост.-кариб. долл. Доля в ВВП (в %, 1982 г.): услуги (включая туризм) — 30,5, стр-во — 15, с. х-во — 15,1, гос. администрация и оборона — 14,5, торговля — 11, пром-сть — 8,9, транспорт и связь — 6. Безработных — 20% трудоспособного населения (1984 г.).

Под с.-х. угодьями занято 20 тыс. га. В 1985 г. сбор (тыс. т) фруктов — 131 (в т. ч. бананов — 82, манго — 40), кокосовых орехов — 31, батата — 8, ямса — 4, маниока — 1, картофеля — 1, овощей — 1; производятся также какао, кофе, сах. тростник, бобовые и др. Поголовье (тыс., 1985 г.) кр. рог. скота — 12, свиней — 12, овец — 15, коз — 11, лошадей — 1. Улов рыбы и др. морепродуктов — 2,6 тыс. т (1984 г.). Пром-сть занята в основном переработкой с.-х. сырья. Произ-во копры — 5 тыс. т; производятся также мыло и масло из копры, ром, соки, картон, сигареты, текстиль и одежда. Мощность электростанций — 16 тыс. кВт, произ-во электроэнергии — 68 млн. кВт·ч.

Длина автодорог (1984 г.) — 860 км, в т. ч. дорог 1-го класса — 265 км. Автопарк — 8,1 тыс. машин.

В 1984 г. (млн. вост.-кариб. долл.) экспорт — 129,1, импорт — 320,5. Осн. статьи экспорта (в %, 1984 г.): бананы — 46,5, одежда — 15,3, картон — 10,2, кокосовое масло — 5,8; импорт включает товары ширпотреба, топливо, оборудование (в т. ч. трансп. средства), продовольствие. Осн. торг. партнеры: Великобритания, США, страны КАРИКОМ. Дефицит торг. баланса покрывается в основном за счет поступлений от иностр. туризма (в 1985 г. С.-Л. посетило 149 тыс. туристов). Денежная единица — восточнокарибский доллар; 2,7 вост.-кариб. долл. = 1 долл. США (сентябрь, 1986 г.).

Важнейшие события и внешняя политика в 1986 г. По-прежнему был характерен высокий уровень безработицы, инфляции, внешнего долга и дефицита платежного баланса, вызванных в основном падением на мировом рынке цен на бананы. Усилилась критика проамер. курса пр-ва Дж. Комптона со стороны оппозиционных партий. Три ведущих партии объявили о начале подготовки к парламентским выборам, которые должны состояться в августе 1987 г.

Дж. Комптон выезжал на Сент-Винсент и Гренадины (январь, принял участие во встрече премьер-министров 7 стран — членов КАРИКОМ), на Гренаду (февраль, принял участие во встрече с президентом США Р. Рейганом), в Гайану (июль, участвовал в совещании стран КАРИКОМ, посвященном экономич. проблемам региона). В июле С.-Л. посетил папа римский Иоанн Павел II.

В. Булавин.

СИНГАПУ́Р

(Республика Сингапур)

Общие сведения. С. — государство в ЮВА на одноименном о-ве близ полуострова Малакка. Входит в Содружество. Площадь — 619 км². Население — 2,59 млн. чел. (1986 г., оценка); китайцы (св. 76%), малайцы (св. 14%), выходцы из стран Юж. Азии (св. 6%) и др. Верующие исповедуют буддизм и конфуцианство, ислам, индуизм, христианство. Офиц. языки — малазийский, китайский, английский, тамильский. Столица — г. Сингапу́р (св. 1,6 млн. жит., начало 1984 г.).

Государственный строй. Глава государства — президент, избираемый парламентом на 4 года; с августа 1985 г. — Ви Ким Ви. Законодат. орган — однопалатный парламент (79 депутатов, избираемых населением на 5 лет). Премьер-министр — Ли Куан Ю. Мин. ин. дел — С. Данабалан.

Политические партии и профсоюзы. Правящая Партия народного действия (ПНД). Обр. в 1954 г. Выражает интересы крупной и средней, в основном китайской, буржуазии. Пред. — Онг Тенг Чеонг, ген. секретарь — Ли Куан Ю. 77 мест в парламенте. Основные оппозиционные партии: Рабочая партия (обр. в 1952 г., ген. секретарь — Дж. Б. Джейяратнам, до ноября 1986 г. являлся депутатом парламента), Демократическая партия С. (обр. в 1980 г., ген. секретарь — Чиам Си Тонг, 1 место в парламенте).

Национальный конгресс профсоюзов С. (НКПС). Обр. в 1961 г. Ок. 200 тыс. чл. Ген. секретарь — Онг Тенг Чеонг. Входит в МКПС.

Экономическое положение. В 1986 г. оно оставалось неблагоприятным. В результате падения цен на нефть и плохой конъюнктуры на др. рынках продолжался застой в нефтеперерабат., судоремонтной, текстильной пром-сти, стр-ве; второй год подряд сокращались экспорт, гос. доходы и инвестиции, частные иностр. капиталовложения, вырос дефицит платеж. баланса по текущим операциям. Некоторое оживление деловой активности наметилось в Сингапуре лишь к концу года. В 1986 г. (в %; в скобках — в 1985 г., уточн. данные) ВВП возрос на 1,9 (сократился на 1,8), в т. ч. в пром-сти — на 8,3 (сократился на 7,3), стр-ве — сократился на 25,3 (сократился на 14,3), торговле — сократился на 0,3 (сократился на 1,5), транспорте и связи — 9,1 (3,0), финанс. операциях — 3,5 (2,6).

В пром-сти создается св. 20% ВВП. К 1986 г. имелось 3598 предприятий, на которых работало 264,8 тыс. чел., в т. ч. в швейной пром-сти соответственно — 375 предприятий и 26,8 тыс. чел., электронной — 212 и 67,4 тыс., средств транспорта — 250 и 24,2 тыс., машиностроении — 360 и 21,9 тыс., электротехнич. — 114 и 15,9 тыс., металлообр. — 425 и 19,6 тыс., пищевой — 296 и 10,1 тыс., нефтепереараб. — 12 и 3,5 тыс., текстильной — 72 и 3,1 тыс. Производство электроэнергии — 10,6 млрд. кВт·ч (в 1985 г. — 9,9).

В с. х-ве создано 0,7% ВВП, что обусловлено ограниченностью с.-х. угодий. Развиты овощеводство, птицеводство, свиноводство; в 1986 г. забой (тыс., в скобках — в 1985 г.) свиней — 1086 (1093), овец — 54,7 (53,8); улов рыбы — 20 (22,8) тыс. т. Подавляющая часть продовольствия импортируется.

В 1985 г. длина (км) жел. дорог — 26, шоссейных — 2600. На декабрь 1986 г. зарегистр. автопарк (тыс. машин) — 473,7, в т. ч. легковых — 234,6, грузовых — 105,6, автобусов — 8,6, мотоциклов — 120,4. В 1986 г. грузооборот морского порта (тыс. т; в скобках — в 1985 г., уточн. данные) — 112,8 (99,5), в т. ч. нефть и нефтепродукты — 73 (63,5).

В 1986 г. (млрд. сингапурских долл.; в скобках — в 1985 г., уточн. данные) экспорт — 48 986 (50 179), импорт — 55 545 (57 817). Экспортировались (в %) машины и оборудование (38,6), нефтепродукты (20,5), химич. товары (5,8), продовольствие (5,3), одежда (3,0), каучук (2,7) и др.; импортировались машины и оборудование (37,4), нефть и нефтепродукты (19,8), продовольствие (7,0), химич. товары (5,8), ткани (3,0), черные металлы (2,4), каучук (1,6) и др. Гл. контрагенты (в %): США (18,9), Япония (14,6), Малайзия (14,0), Сянган (4,2), КНР (4,2), Таиланд (3,2), ФРГ (3,2), Великобритания (3,0), Австралия (2,4), Кувейт (2,1).

По бюджету на 1986/87 финанс. г. (млн. сингапурских долл.; в скобках — на 1985/86 финанс. г., уточн. данные) доходы — 14 552,9 (13 058,2), расходы — 22 193,6 (19 271,6), в т. ч. на развитие — 13 520,4 (8555,5); на конец ноября 1986 г. количество денег в обращении — 5266,1 (на конец 1985 г. — 5149,1); золотовалютные резервы на конец 1986 г. — 28 157,5 (27 080,1).

Денежная единица — сингапурский доллар. В 1986 г. среднегодовой курс — 2,17 сингапур. долл. = 1 долл. США.

Важнейшие события и внешняя политика в 1986 г. Правительство прилагало усилия к поиску путей выхода из экономич. застоя, в срочном порядке принимало меры по стимулированию деловой жизни. Экономич. трудности вынуждали руководство корректировать свою «модель развития», идти на диверсификацию внешнеэкономич. связей, в т. ч. с социалистич. странами. Предпринимались меры по укреплению авторитета ПНД, сглаживанию оппозиционных настроений.

Во внешнеполитич. курсе С. приоритетное значение придавалось развитию отношений с США, Японией, странами ЕЭС, Австралией, Новой Зеландией. Особое место отводилось расширению экономич. связей с КНР. Продолжалось сотрудничество в различных областях с партнерами по АСЕАН.

С. по-прежнему занимал недружеств. позицию в отношении стран Индокитая, блокировал мирные инициативы СРВ, ЛНДР, НРК, активно поддерживал кхмерскую реакцию.

Ли Куан Ю посетил Бирму, Таиланд (январь), Новую Зеландию, Фиджи, Австралию (апрель), Юж. Корею, Тайвань, Филиппины (июнь), Бруней, Малайзию (август), Японию (октябрь); С. Данабалан — Филиппины (март, июнь), Австрию, Израиль, Индонезию (апрель).

С. посетили королева Великобритании Елизавета II (февраль), президенты Мальты А. Барбара (февраль), Франции Ф. Миттеран (сентябрь), Израиля Х. Герцог (ноябрь), премьер-министры Малайзии М. Мохамад, Норвегии К. Виллок (январь), Новой Зеландии Д. Лонги (март), Бирмы У Маунг Маунг Кха (сентябрь), папа Иоанн Павел II (ноябрь), зам. пред. Совета Министров ПНР З. Шалайда (июль), министры ин. дел Австрии (январь), Австралии (март), Папуа—Новой Гвинеи (апрель), Бирмы (май), Индонезии (август), гос. секретарь США Дж. Шульц (июнь) и др. *А. Фирюбин (политика), Ф. Тринич (экономика).*

СИ́РИЯ

(Сирийская Арабская Республика)

Общие сведения. С. — государство на Бл. Востоке. Площадь — 185,2 тыс. км². Население — ок. 11 млн. чел. (1986 г., оценка); гл. обр. арабы, в т. ч. ок. 0,3 млн. палестинцев. Подавляющее большинство верующих — мусульмане.

Офиц. язык — арабский. Столица — Дама́ск (1,4 млн. жит.).

Государственный строй. Глава государства — президент, избираемый населением на 7 лет; с 1971 г. — Х. Асад. Высший законодат. орган — Народный совет (НС), избираемый населением на 4 года. Пред. Совета Министров — А. Р. Касм. Мин. ин. дел — Ф. Шараа.

Политические партии, профсоюзы и др. общественные организации. Правящая Партия арабского социалистического возрождения (ПАСВ). Обр. в 1947 г. Ген. секретарь — Х. Асад. Сирийская коммунистическая партия (СКП). Обр. в 1924 г. Лидеры — Х. Багдаш, Ю. Фейсал. Арабский социалистический союз (АСС). Обр. в 1964 г. Лидер — И. Кады. Арабская социалистическая партия (АСП). Обр. в 1950 г. Лидеры — А. Г. Каннут, А. А. Осман. Партия социалистов-юнионистов (ПСЮ). Лидеры — Ф. Исмаил, М. Халлядж.

Всеобщая федерация рабочих профсоюзов (ВФРП). Обр. в 1938 г. Пред. — И. Насер. Всеобщая федерация крестьян (ВФК). Обр. в 1964 г. Пред. — М. аль-Аид.

ПАСВ, СКП, АСС, АСП, ПСЮ, ВФРП и ВФК входят в Прогрессивный национальный фронт (ПНФ). Обр. в 1972 г. Пред. — Х. Асад.

Экономическое положение. 1986 г. был первым годом реализации 6-го пятилетнего плана социально-экономич. развития (1986—90 гг.). В 1985 г. ВВП (млрд. сирийских ф.; в ценах 1980 г.) — 57,1 (в 1984 г. — 56,7).

Сельское хозяйство. В с. х-ве занято ок. 60% трудоспособн. населения; доля в ВВП — ок. 18%. В 1985 г.

Сбор важнейших с.-х. культур (тыс. т)*

Культуры	1983 г.	1984 г.	1985 г.
Пшеница	1612	1068	1714
Ячмень	1043	304	740
Кукуруза	27	60	79
Просо	11	10	7
Чечевица	61	36	48
Томаты	831	727	778
Картофель	315	322	280
Огурцы	350	236	295
Арбузы	678	286	684
Дыни	228	122	180
Хлопок	526	451	487
Сахарная свекла	1158	1268	412
Табак	14	13	14

* Уточн. данные.

использовалось (тыс.; в скобках — в 1984 г.) тракторов — 43,9 (37,9), комбайнов — 3,0 (2,8), насосов — 73,3 (66,2). На начало 1986 г. 466,2 тыс. крестьян были объединены в св. 4 тыс. кооперативов, в распоряжении которых находилось 1953 тыс. га обрабатываемых земель. Производство с.-х. продукции в 1985 г. — 10,1 млрд. сирийских ф. (в 1984 г. — 9,5 млрд. сирийских ф.).

В 1985 г. поголовье (тыс.; в скобках — в 1984 г., уточн. данные) коров — 523 (501), овец — 10 993 (12 693), коз — 1059 (1060), лошадей — 44 (46), мулов — 30 (28), ослов — 196 (192). В 1985 г. (в скобках — в 1984 г., уточн. данные) производство шерсти (тыс. т) — 12,6 (13,9), меда (т) — 515 (683), яиц (млн. шт.) — 1413 (1619); улов рыбы (тыс. т) — 6,7 (3,2).

Промышленность. Объем пром. производства в 1985 г. (млрд. сирийских ф., в ценах 1980 г.; в скобках — в 1984 г.) — 8,0 (7,6). Доля пром-сти в ВВП (в %; в скобках — в 1984 г., уточн. данные) — 14,0 (13,4). В 1985 г. на долю гос. сектора приходилось ок. 80% пром. производства.

Транспорт. Ж.-д. транспорт, авиатранспорт и трубопроводы, морские порты Латакия, Тартус и Баниас национализированы; в 1985 г. ок. 75% внутренних перевозок осуществлялось автотранспортом, где преобладает частный капитал. В 1986 г. длина (тыс. км; оценка) жел. дорог — 2,2, автодорог — ок. 29; автопарк (оценка, тыс.; в скобках — в 1985 г.) — 299 (296); грузооборот морских портов Латакия, Баниас, Тартус — 18,0 млн. т (оценка), в 1985 г. — 17,6 млн. т.

Производство важнейших видов пром. продукции

Виды продукции	1984 г.*	1985 г.	1986 г.**
Нефть, млн. т	8,7	8,5	10,0
Фосфаты, тыс. т	1515	1224	1570
Цемент, млн. т	4,3	4,4	...
Мука, тыс. т	1116	1161	1200
Сахар, тыс. т	183	148	100
Молоко пастеризованное, тыс. т	9,1	8,4	6,0
Консервы овощные и фруктовые, тыс. т	16	24	25
Пряжа х.-б., тыс. т	34	49	55
Пряжа шелковая, тыс. т	2	2	2
Ковры шерстяные, тыс. м²	517	564	664
Арматурное железо, тыс. т	84	89	85
Трубы, тыс. м	5976	11280	11000
Стиральные машины, тыс.	52	49	45
Холодильники, тыс.	111	76	70
Трансформаторы, тыс.	897	1150	1150
Электродвигатели, тыс.	202	126	120
Телевизоры, тыс.	31	43	30
Аккумуляторы, тыс.	239	258	250

* Уточн. данные. ** 1986 г. — оценка.

Внешняя торговля. В 1985 г. на долю гос. сектора приходилось: в экспорте — 92%, в импорте — 84%. В 1986 г. (оценка, млн. сирийских ф.; в скобках — в 1985 г.) экспорт — 4167 (6427), импорт — 14 340 (15 570). В 1985 г. экспортировались (млн. сирийских ф.; в скобках — в 1984 г.) нефть и нефтепродукты — 4759 (4588), сырье непродовольственное (гл. обр. хлопок) — 706 (1296), продовольствие — 169 (392) и др.; импортировались нефть и нефтепродукты — 4562 (5543), машины, оборудование и транспортные средства — 2927 (3090), продовольств. товары — 2658 (2850), химич. продукты — 1473 (1194). Гл. контрагенты в 1985 г. (в %): в экспорте — Италия (31,4), СРР (24,3), СССР (16,8), Франция (5,2); в импорте — Иран (14,6), ФРГ (8,2), Италия (6,9), США (6,2), СССР (4,9), Франция (4,6).

Финансы. Гос. бюджет на 1986 г. (млн. сирийских ф.) сбалансирован по доходам и расходам в сумме 43 841, в т. ч. расходы на экономич. развитие — 19 333, на оборону — 13 600. В 1986 г. (млн. долл.) безвозмездная помощь арабских нефтедобывающих стран — ок. 500. На конец 1986 г. внешний гос. долг — ок. 4 млрд. долл. (исключая задолженность по военной линии).

Денежная единица — сирийский фунт. 3,92 сирийского ф. = 1 долл. США (начало 1987 г.).

Важнейшие события и внешняя политика в 1986 г. В феврале прошли выборы в Народный совет, в состав которого наряду с другими вошли представители коммунистов. В ноябре прошел 21-й съезд ВФРП.

Внешнеполитич. курс С. характеризовался антиимпериалистич. направленностью. С. выступала в поддержку мирных внешнеполитич. инициатив СССР, оказывала отпор осуществлявшейся с поощрения США агрессивной политике Израиля на Бл. Востоке, линии Вашингтона и Тель-Авива на сепаратное решение арабо-израильского конфликта, добивалась справедливого и всеобъемлющего ближневосточного урегулирования путем созыва междунар. конференции с участием всех заинтересованных сторон.

При поддержке СССР, социалистич. и прогрес. государств С. последовательно противодействовала кампании шантажа и давления, развязанной в отношении нее Великобританией, США и рядом др. западных стран под предлогом мнимой причастности Дамаска к междунар. терроризму (в октябре были разорваны дип. отношения между Лондоном и Дамаском, а в ноябре сессией Совета ЕЭС на уровне министров ин. дел принято решение о введении ряда санкций против САР).

С., как и прежде, настаивала на полном и безусловном выводе израильских войск с территории юга Ливана. Дальнейшее развитие получили связи Сирии с Ливией и Алжиром; поддерживались контакты с Саудовской Аравией и Иорданией. Сохранялась напряженность в отношениях с Ираком.

Х. Асад посетил Иорданию (май), Ливию (август); А. Х. Хаддам — Ливию (март, июнь), Саудовскую Аравию (май), Алжир (август); Ф. Шараа — Тунис (март, участие в сессии Совета ЛАГ), ОАЭ (март), Марокко (май).

С. посетили президент Ливана А. Жмайель (январь — дважды), король Иордании Хусейн (июль), пред. Президиума Верховного народного совета НДРЙ Х. аль-Аттас (июнь, ноябрь), премьер-министры Иордании З. ар-Рифаи (февраль, ноябрь), Ливана Р. Караме (август); министры ин. дел НДРЙ, АНДР, Кувейта, Саудовской Аравии.

Последовательно развивались отношения с СССР и др. социалистич. странами. Делегация ПАСВ присутствовала на 27-м съезде КПСС (февраль — март). СССР посетил вице-президент А. Х. Хаддам (май). Х. Асад выезжал в СФРЮ (апрель). В С. побывал пред. Президиума ВНР П. Лошонци (сентябрь).

Х. Асад посетил Грецию (май), А. Р. Касм — Турцию (март), А. Х. Хаддам — Австрию (июнь, конференция ООН по Намибии), Францию (июль), Иран (август), Зимбабве (сентябрь, 8-я конференция глав государств и правительств неприсоединившихся стран), Ф. Шараа — Великобританию, Австрию, Иран (март) и др. В С. побывали министры ин. дел Ирана, Финляндии, Испании и др.

А. Камалов (политика), К. Федотов (экономика).

СОЕДИНЁННЫЕ ШТА́ТЫ АМЕ́РИКИ

Общие сведения. США — государство в Сев. Америке. Площадь — 9363,2 тыс. км². Население — 242,1 млн. чел. (на 1 января 1987 г.), в т. ч. 85% — белые, около 12% — негры, около 3% — представители иных рас. Верующих (млн. чел.) — ок. 141, из них протестантов — свыше 77, католиков — свыше 53, иудаистов — ок. 6, православных — св. 4. Офиц. язык — английский. Столица — Ва́шингто́н (ок. 638 тыс. жит.).

США имеют ряд владений: Пуэрто-Рико и Виргинские о-ва в Кариб. м., Панамский канал (собственность США до 31 декабря 1999 г.) на территории Республики Панама, Вост. Самоа, Гуам и др. в Тихом ок. США аннексировали (ноябрь 1986 г.) в обход Совета Безопасности ООН подопечную территорию ООН — Тихоокеанские о-ва (Микронезию): Каролинские, Маршалловы и Марианские, к-рым был придан статус «содружества» и «ассоциации» с США.

Государственный строй. США — федеративная республика. Состоит из 50 штатов и столичного федерального округа Колумбия. Глава государства, правительства и главнокомандующий вооруж. силами — президент. Президент и вице-президент избираются на 4 года. Президент США — Р. Рейган, вице-президент (он же — пред. сената) — Дж. Буш (переизбраны от Республиканской партии на второй срок 6 ноября 1984 г.). Высший орган законодат. власти — Конгресс. Состоит из сената (100 сенаторов — по 2 от каждого штата, избираются на 6 лет с обновлением на $^1/_3$ каждые

два года) и палаты представителей (ПП; 435 членов, избираются на 2 года). В Конгресс после промежуточных выборов, состоявшихся в ноябре 1986 г., входят: в сенат — 55 демократов и 45 республиканцев, в ПП — 258 демократов и 177 республиканцев. Спикер ПП — Дж. Райт (демократ). Гос. секретарь — Дж. Шульц.

Политические партии, профсоюзы и другие организации. В США действует т. н. двухпартийная система. К власти приходит либо Республиканская, либо Демократическая партия; обе выражают интересы монополистич. капитала. Республиканская партия. Осн. в 1854 г. Лидеры: в сенате — Р. Доул, в ПП — Р. Майкл. Пред. Нац. комитета — Ф. Фаренконф. Демократическая партия. Осн. в 1828 г. Лидеры: в сенате — Р. Бэрд, в ПП — Т. Фоли. Пред. Нац. комитета — П. Керк.

Коммунистическая партия США. Осн. в 1919 г. Ген. секретарь — Г. Холл. Нац. пред. — Г. Уинстон (сконч. 12 декабря 1986 г.).

Крупнейшее профобъединение — Американская федерация труда — Конгресс производственных профсоюзов (АФТ — КПП). Созд. в 1955 г. Объединяет 92 нац. профсоюза (13,1 млн. чл., 1986 г.). Пред. — Л. Керкленд. Имеется ок. 40 независимых профсоюзов общей численностью ок. 6,3 млн. рабочих и служащих. Наиболее крупные из них — Объединенный профсоюз рабочих автомобильной, аэрокосмической промышленности и сельскохозяйственного машиностроения Америки (1010 тыс. чл., през. — О. Бибер), Национальный профсоюз водителей грузовых автомашин и складских рабочих (1800 тыс. чл., през. — Дж. Прессер), Объединенный профсоюз горняков Америки (150 тыс. чл., през. — Р. Трумка), Объединенный профсоюз рабочих электро-, радио- и машиностроительной промышленности Америки (162 тыс. чл., през. — Дж. Кэйн).

Негритянские организации, играющие активную роль в движении против расовой дискриминации: Национальная ассоциация содействия прогрессу цветного населения (созд. в 1909 г., исполнит. директор — Б. Хукс), Конференция христианского руководства на Юге (созд. в 1957 г., през. — Дж. Лоуэри), Национальная городская лига (созд. в 1910 г., през. — Дж. Джекоб), Конгресс за расовое равенство (созд. в 1942 г., нац. директор — Р. Иннис).

Среди организаций пацифистской ориентации, выступающих против гонки вооружений, за ограничение и сокращение ядерного оружия, за запрещение ядерных испытаний, наиболее известны такие, как «Кампания за замораживание ядерных арсеналов», «Союз обеспокоенных ученых», «Мобилизация за сохранение человечества», «Врачи за социальную ответственность», «Мир без войны», «Звенья мира — женщины против ядерной войны» и др.

Экономическое положение. В 1986 г. положение в экономике характеризовалось неустойчивым ростом совокупного спроса, крайне низкими темпами прироста пром. произ-ва, нарастанием диспропорций в сфере внеш. торговли, обострением кризиса гос. финансов. ВНП в ценах 1982 г. возрос на 2,5%, достигнув 3674,5 млрд. долл. по сравнению с 3585,2 млрд. долл. в 1985 г. (уточн. данные). Одна из причин замедленного и неустойчивого развития экономики — ослабление инвестиционного процесса. Капиталовложения компаний в оборудование составили в ценах 1982 г. 322,1 млрд. долл., увеличившись на 4,2% по сравнению с 1985 г. Понизился уровень капиталовложений в нежилищное стр-во — со 152,2 млрд. долл. (в ценах 1982 г.) в 1985 г. (уточн. данные) до 134,5 млрд. долл. Особенно резко уменьшились капиталовложения в добывающую пром-сть (на 30% в текущих ценах), что объясняется гл. обр. понижением уровня инвестиций в нефт. пром-сть под влиянием понижения мировых цен на нефть. Капиталовложения в обрабат. пром-сть и электроэнергетику сократились на 6%, в ж.-д. транспорт — на 5%. Наряду с этим увеличились капиталовложения в жилищное стр-во — на 13%, авиационный транспорт — на 26%, сферу услуг — на 6%. Понизился уровень инвестиций в такие важные отрасли обрабат. пром-сти, как общее и электротехнич. машиностроение (соответственно на 14% и 8%), металлургич. (на 7%), произ-во строит. материалов (на 9%). Рост капиталовложений наблюдается в химич. (на 4%), целлюлозно-бумажной промышленности (почти на 4%), в производстве изделий из резины и пластмасс (на 4%).

Осн. фактором расширения совокупного спроса был рост потребит. расходов, к-рые увеличились в ценах 1982 г. до 2418,7 млрд. долл. по сравнению с 2324,5 млрд. долл. в 1985 г. (уточн. данные). Потребит. расходы на товары длит. пользования возросли с 343,9 млрд. долл. (уточн. данные) до 368,6 млрд. долл., на товары краткосрочного пользования — с 841,6 млрд. долл. (уточн. данные) до 872,1 млрд. долл. и на услуги — с 1139 млрд. долл. (уточн. данные) до 1178 млрд. долл. Увеличение потребит. расходов было вызвано ростом занятости, замедлением роста розничных цен и расширением покупок в кредит.

Розничные цены возросли в среднем на 1,9% (в 1985 г. их прирост составил 3,6%). Хлебобулочные изделия подорожали на 2,8%, овощи и фрукты — на 1,1%. Цены на потребит. услуги выросли на 5%, в т. ч. плата за жилье — на 5,5%, проезд на транспорте — на 5,7%, мед. обслуживание — на 7,7%. Розничные цены на энергоносители понизились в среднем на 13%, в т. ч. на мазут и уголь для отопления жилищ — на 19%. Задолженность населения по потребит. кредиту возросла почти до 596 млрд. долл. (по состоянию на ноябрь 1986 г.) по сравнению с 529 млрд. долл. в том же месяце 1985 г. Оптовые цены на пром. товары понизились на 3,6%, в т. ч. на энергоносители — на 23,7%, на химикаты — на 1,2%, металлы и металлоизделия — на 1,1%; оптовые цены на машины и оборудование выросли на 1,5%, трансп. средства — на 2,7%, продукцию целлюлозно-бумажной пром-сти — на 2,5%, текст. изделия — на 0,3%, кож. изделия — на 3,7%, с.-х. продукцию — на 0,6%. Производительность труда во всех отраслях частного сектора выросла в среднем на 0,7% (в 1985 г. ее прирост равнялся 1%, уточн. данные). Занятость во всех сферах экономики — 109,6 млн. чел. (107,2 млн. чел. в 1985 г.).

Количество забастовок в 1986 г. достигло 68 (забастовки с числом участников не менее 1000 чел.; в 1985 г. — 54, уточн. данные), число бастовавших — 852 тыс. чел. (в 1985 г. — 584 тыс. чел., уточн. данные).

Промышленность. Объем пром. произ-ва возрос по сравнению с предыдущим годом на 1,1% (в 1985 г. — на 2%, уточн. данные). Общий индекс пром. произ-ва (1977 г. = 100): 1970 г. — 78,5, 1975 г. — 84,8, 1980 г. — 108,6, 1981 г. — 111, 1982 г. — 103,1, 1983 г. — 109,2, 1984 г. — 121,4, 1985 г. — 123,8 (уточн. данные). Объем произ-ва в добывающей пром-сти уменьшился на 8,5% (в 1985 г. — сократился на 2,1%, уточн. данные). Сокращение произ-ва в добывающей пром-сти произошло в результате уменьшения добычи нефти на 1,7%, природного газа — на 2,1%, угля — на 1,8%, железной руды — на 19%, свинцово-цинковых руд — на 16%. Резко уменьшился объем буровых работ на нефть и газ — на 47%. Возросла добыча медной руды на 5,3%. В обрабат. пром-сти объем произ-ва возрос на 2,3% (в 1985 г. — рост на 2,4%, уточн. данные), в т. ч. произ-во изделий длит. пользования — на 0,5%, краткосрочного — на 4,6%. Возросло произ-во в химич. пром-сти — на 4,7%, нефтеперераб. — на 5,7%, текстильной — на 9,7%; произ-во воен. и космич. техники увеличилось на 5,6%. Сократился объем произ-ва в общем машиностроении — на 2,1%, электротехнич. машиностроении — на 1,1%, автомобильной пром-сти — на 0,5%, металлургич. пром-сти — на 5,6%. Уровень загрузки производств. мощностей в обрабат. пром-сти составил 79,8% по сравнению с 80,1% в 1985 г. (уточн. данные). Запасы готовой продукции, полуфабрикатов и сырья в обрабат. пром-сти на конец 1986 г. оценивались в 275,8 млрд. долл. (в текущих ценах, с поправкой на сезонные колебания) против 281,9 млрд. долл. (уточн. данные) в конце 1985 г.

Сельское хозяйство. В 1986 г. объем с.-х. произ-ва сократился на 5%. Произ-во продукции растениеводства понизилось на 7% в результате сокращения посевных площадей (на 5%) и понижения урожайности на 2,5% под влиянием неблагоприятных погодных условий. Сбор кормового зерна сократился на 8,2%, продовольств. зерна — на 12,4%, масличных культур — на 6%, хлопка — на 27%, табака — на 20%, картофеля — на 13%. На 9% возросло произ-во сах. свеклы и тростника.

Сбор фруктов увеличился менее чем на 1%, в т.ч. цитрусовых — на 5%. Апельсинов собрано 6,8 млн. т (в 1985 г. — 6,1 млн. т), грейпфрутов — 2,1 млн. т (2 млн. т), мандаринов — 135,2 тыс. т (126,1 тыс. т). Понизился сбор лимонов

Добыча основных полезных ископаемых и производство важнейших видов промышленной продукции

Виды полезных ископаемых и пром. продукции	1975 г.	1984 г.*	1985 г.*	1986 г.**
Каменный уголь, млн. т	585	742	750	746
Нефть (включая газовый конденсат), млн. т	411	432	439	432
Природный газ, млрд. м³	572	491	478	471
Электроэнергия, млрд. кВт·ч	2001	2416	2470	2509
Железная руда, млн. т	80	52	50	41
Чугун, млн. т	73	47	45	41
Сталь, млн. т	106	84	80	74
Медь (содержание металла в добытой руде), тыс. т	1282	1103	1106	1170
Медь (рафинир.), тыс. т	1309	1490	1436	1510
Цинк (содержание металла в добытой руде), тыс. т	426	253	227	190
Цинк (первичная выплавка), тыс. т	450	253	236	235
Свинец (содержание металла в добытой руде), тыс. т	564	335	424	350
Бокситы (сухой вес), тыс. т	1800	856	674	500
Алюминий (первичный), тыс. т	3519	4099	3500	3100
Урановые концентраты (в пересчете на уран), тыс. т	8,9	5,4	4,0	5,4
Фосфориты, млн. т	44,5	49,2	50,8	40,0
Сера, млн. т	10,4	10,7	11,6	11,2
Калийные соли (содержание K_2O), млн. т	2,3	1,5	1,3	1,1
Цемент, млн. т	62,7	74,6	75,9	82,5
Серная кислота (100%), млн. т	29,4	38,0	36,0	33,1
Азотная кислота, млн. т	6,8	7,1	6,7	6,0
Каустическая сода (100%) млн. т	8,4	9,9	9,9	9,9
Фосфорные удобрения (содержание P_2O_5), млн. т	4,9	8,7	9,7	7,4
Пластмассы и синтетические смолы, млн. т	8,2	18,7	19,0	20,3
Синтетический каучук, тыс. т	2166	2156	1907	2040
Химические волокна целлюлозные, тыс. т	304	266	253	279
Химические волокна синтетические (исключая стекловолокно), тыс. т	2664	3389	3431	3496
Бумага и картон, млн. т	48	62	61	65
Тракторы (исключая садово-огородные), тыс.	226	63	55	50
Автомобили, млн.	9,0	11,0	11,7	10,4
в т. ч. легковые, млн.	6,7	7,8	8,2	7,8
Суда (спуск на воду), тыс. бр. рег. т	1004	118,1	178,2	305,6
Станки и кузнечно-прессовое оборудование, млрд. долл.	2,0	2,4	2,7	2,9

* Уточненные данные. ** Предварительные данные.

— с 889 тыс. т в 1985 г. до 632,3 тыс. т. Урожай яблок остался на уровне предыдущего года — 3,6 млн. т (уточн. данные).

Продукция животноводства увеличилась примерно на 1%. Произ-во мяса в целом составило 17,7 млн. т (в 1985 г. — 17,9 млн. т, уточн. данные), в т. ч. говядины — 10,97 млн. т (10,76 млн. т, здесь и далее в скобках — уточн. данные за 1985 г.), свинины — 6,37 млн. т (6,72 млн. т), телятины — 235 тыс. т (235 тыс. т), баранины — 152 тыс. т (162 тыс. т). Произ-во птицы возросло до 8324 тыс. т (7865 тыс. т), в т. ч. бройлеров — до 6518 тыс. т (6242 тыс. т) и индюшатины — до 1501 тыс. т (1334 тыс. т). Произ-во молока увеличилось до 65,7 млн. т (65,2 млн. т), яиц — до 5704 млн. дюжин (5688 млн. дюжин). Поголовье на фермах на конец 1986 г. (млн., в скобках — уточн. данные на конец 1985 г.) кр. рог. скота — 105,5 (109,8), свиней — 52,3 (54,1), овец — 9,9 (10,4).

Производств. расходы фермеров уменьшились до 129 млрд. долл. против 136,1 млрд. долл. (уточн. данные) в 1985 г. Ипотечная и др. формы задолженности фермеров понизились до 186 млрд. долл. (в 1985 г. — 192 млрд. долл., уточн. данные). Цены на закупаемые фермерами товары понизились в среднем на 3,3%. Общая стоимость фермерских активов понизилась — с 866,8 млрд. долл. в 1985 г. до 798,1 млрд. долл. в 1986 г. — в результате падения цен на землю. Валовой доход от с. х-ва уменьшился до 158 млрд. долл. по сравнению со 166,6 млрд. долл. в 1985 г. (уточн. данные). Чистый доход сократился до 28 млрд. долл. против 30,5 млрд. долл. в 1985 г. (уточн. данные). Занятость в с. х-ве — 3163 тыс. чел. (3179 тыс. чел. в 1985 г., уточн. данные) при общем аграрном населении 5313 тыс. чел.

Транспорт. Протяженность трансп. сети на начало 1984 г. равнялась (тыс. км, уточн. данные): автодороги всех типов, включая улицы, — 6243 (уточн. данные), в т. ч. с твердым покрытием — 5517; ж. д. — 265; федеральные возд. линии — 587; нефтепроводы — 270; газопроводы — 320. Автопарк в 1984 г. (млн.) — 168,8, в т. ч. легковой (включая такси) — 130,1, грузовой и автобусы — 38,6, мотоциклы — 5,6. Подвижной состав ж. д. на начало 1985 г. (тыс.): локомотивы — 24,8, вагоны товарные — 1486, пассажирские — 2610. Общая грузоподъемность судов и танкеров мор. торг. флота на 30 сентября 1984 г. (под флагом США) составила 23 965 тыс. дедвейт; действующий мор. торг. флот (на ту же дату) состоял из 408 судов вместимостью 1000 бр. рег. т и выше, из к-рых 160 использовались во внешнеторг. перевозках. Общее число занятых на транспорте (в среднем за 1985 г.) составило (тыс. чел.) 3059, в т. ч. железнодорожном — 346, пассажирском автотранспорте — 274, грузовом автотранспорте — 1385, авиационном — 537, водном — 214.

Уборочная площадь, урожайность и сбор важнейших культур[1] (площадь — тыс. га, урожайность — ц с га, сбор — тыс. т)

Культуры	1985 г.[2]			1986 г.[3]		
	Площадь	Урожайность	Сбор	Площадь	Урожайность	Сбор
Пшеница	26197	25,2	66001	24560	23,1	56793
Кукуруза (зерно)	30442	74,1	225479	28000	74,9	209632
Рожь	290	18,1	524	274	18,1	495
Овес	3309	22,8	7559	2780	20,1	5582
Ячмень	4696	27,4	12876	4859	27,4	13292
Рис	1009	60,7	6120	963	63,3	6097
Соя-бобы	24922	22,9	57113	24050	22,7	54622
Горох и фасоль	600	16,8	1006	605	17,2	1039
Сорго (зерно)	6792	41,9	28456	5627	42,5	23919
Картофель	551	335,2	18466	492	326,9	16078
Сахарная свекла	446	458,1	20438	482	474,7	22887
Сахарный тростник	312	821,4	25594	322	839,8	27053
Арахис	594	31,5	1870	621	27,0	1677
Льняное семя	236	8,9	211	276	10,6	293
Хлопок	4140	7,1	2925	3436	6,2	2130
Табак	278	24,6	686	242	22,5	544
Хмель	11	19,8	23	10	21,9	22

[1] Исключая Аляску. [2] Уточненные данные. [3] Предварительные данные.

Внешняя торговля. Физич. объем экспорта уменьшился в 1986 г. на 1,2%, импорта — возрос на 11,6%. Стоимость экспорта в текущих ценах увеличилась на 2% — до 217,3 млрд. долл., импорта — на 7,1% — до 387,1 млрд. долл. Дефицит торг. баланса вырос на 14,3% — до 169,8 млрд. долл. (в 1985 г. — 148,5 млрд. долл., уточн. данные).

В товарной структуре экспорта сократился уд. вес с.-х. товаров — с 13,8% до 12,2%. Стоимость экспорта с.-х. товаров понизилась на 10% — до 26,6 млрд. долл., в т. ч. (млрд. долл.; в скобках — уточн. данные за 1985 г.) пшеницы — до 3 (3,6), кукурузы — 2,7 (5,3), хлопка — 773 (1633).

Стоимость экспорта пром. готовых изделий, полуфабрикатов и материалов возросла на 4,9% — до 169,8 млрд. долл., в т. ч. (млрд. долл.) машин и оборудования, исключая трансп. средства, — до 60, химич. товаров — 22,8, автомобилей и зап. частей к ним — 18,6, самолетов — 8,8, контрольно-измерит. приборов и аппаратуры для науч. исследований — до 6,7.

Резкое падение цен на нефть привело к значит. уменьшению стоимости импорта топлива — до 39,8 млрд. долл. по сравнению с 55,8 млрд. долл. в 1985 г. (уточн. данные), несмотря на существенное увеличение в 1986 г. количества импорта нефти и нефтепродуктов (на 26,5% по сравнению с предыдущим годом).

На торговлю с развитыми капиталистич. странами в 1986 г. приходилось (в скобках — уточн. данные за 1985 г.) 64,8% (62,6%) экспорта и 65,6% (64%) импорта США. В стоимостном выражении экспорт (млрд. долл.; в скобках — уточн. данные за 1985 г.) из США в эти страны возрос до 140,9 (133,4), импорт — до 254,1 (231,6).

Оборот внешней торговли (в млрд. долл.)

	1984 г.[1]	1985 г.[1]	1986 г.[2]
Экспорт общий	217,9	213,1	217,3
—„— исключая реэкспорт	212,1	206,9	206,4
—„— исключая военные поставки в виде даров	212,0	206,9	206,3
Импорт общий	341,2	361,6	387,1
—„— для потребления	338,3	359,8	385,2

[1] Уточненные данные. [2] Предварительные данные.

Экспорт из США в развивающиеся страны уменьшился до 70,6 млрд. долл. (32,5% всего амер. экспорта против 33,6% в 1985 г., уточн. данные), импорт из развивающихся стран составил 124,8 млрд. долл. (или 32,2% всего импорта по сравнению с 34% в 1985 г., уточн. данные).

Экспорт США в социалистич. страны сократился на 26% — до 5,7 млрд. долл. по сравнению с 7,7 млрд. долл. в 1985 г. (уточн. данные), импорт возрос на 18,8% — до 8,2 млрд. долл. Товарооборот с СССР составил 1458,5 млн. руб.

Географическое распределение внешней торговли США (в млн. долл.)

Страны, регионы	1984 г.[1]		1985 г.[1]		1986 г.[2]	
	Экспорт	Импорт	Экспорт	Импорт	Экспорт	Импорт
Америка, всего	76209	116974	78271	118522	76411	112774
в т. ч.						
Канада	46524	66911	47251	69427	45333	68662
Латинская Америка	29685	50063	31020	49095	31078	44112
Европа (исключая соц. страны, кроме СФРЮ)	57587	74393	56168	83608	61114	93584
в т. ч.						
Великобритания	12210	15044	11273	15573	11418	16033
Италия	4375	8504	4625	10381	4838	11312
Франция	6037	8516	6096	9960	7216	10586
ФРГ	9084	17810	9050	21231	10561	26128
Азия (искл. соц. страны)	61506	116748	56869	127656	61396	157426
в т. ч.						
Саудовская Аравия	5564	4009	4474	2027	3449	4954
Индия	1570	2737	1642	2478	1536	2465
Филиппины	1766	2622	1379	2334	1363	2150
Япония	23575	60371	22631	72380	26882	85457
Сингапур	3674	4121	3476	4412	3380	4884
Африка, всего	8827	14996	7388	11964	5978	11057
в т. ч.						
АРЕ	2704	182	2323	84	1982	123
ЮАР	2265	2577	1205	2180	1158	2476
Алжир	520	3771	430	2426	453	1980
Ливия	200	10	311	47	46	2
Нигерия	577	2606	576	3108	409	2681
Австралия и Океания	5745	3558	6399	3819	6604	4008
в т. ч.						
Австралия	4793	2899	5441	3069	5551	2873

[1] Уточненные данные. [2] Предварительные данные.

Финансы. В 1986 финанс. г. федеральный бюджет был исполнен по доходам в сумме 769,1 млрд. долл. и по расходам — 989,8 млрд. долл. (в т. ч. воен. расходы — 273,4 млрд. долл.). В результате дефицит федерального бюджета достиг 220,7 млрд. долл. (в 1985 финанс. г. — 212,3 млрд. долл.). Гос. долг по состоянию на 1 октября 1986 г. составил 2133 млрд. долл. против 1827 млрд. долл. на ту же дату 1985 г. Количество денег в обращении (включая наличные, депозиты до востребования, путевые аккредитивы и др. вклады, на которые можно выписывать чеки) возросло к концу 1986 г. до 730,4 млрд. долл. против 626,6 млрд. долл. в конце 1985 г.

На начало 1986 г. прямые частные инвестиции США за границей составляли (в млрд. долл.; в скобках — уточн. данные на начало 1985 г.) 232,7, в т. ч. в Канаде — 46,4 (46,8), в странах Зап. Европы — 106,8 (92,0), в странах Лат. Америки — 29,5 (25,2). Платежный баланс США по текущим операциям был сведен в 1986 г., согласно оценочным данным, с дефицитом в 140 млрд. долл. (в 1985 г. дефицит был равен 118 млрд. долл., уточн. данные).

Офиц. золотовалютные резервы на конец 1986 г. равнялись 48,4 млрд. долл. (в конце 1985 г. — 43,2 млрд. долл., уточн. данные), при этом золотые запасы понизились — до 11,08 млрд. долл. против 11,09 в конце 1985 г. Денежная единица — доллар США.

Важнейшие события 1986 г. Курс администрации Р. Рейгана был по-прежнему крайне противоречив как во внутр., так и внеш. политике США. Провозглашенная в послании президента к Конгрессу (февраль) приверженность к миру находилась в явном несоответствии с содержащимся в нем набором избитых антисоветских стереотипов и дискредитированными идеями «крестового похода» против социализма. В послании содержалось пропагандистское обоснование гонки вооружений, программы «звездных войн» («стратегич. оборонной инициативы» — СОИ), с помощью к-рой США намереваются развернуть в космосе ударные вооружения и добиться воен. превосходства над СССР. В послании сделана попытка закамуфлировать неспособность администрации избавить страну от беспрецедентного в ее истории дефицита федерального бюджета, заявлялось о неуклонном намерении администрации искать пути сокращения бюджетного дефицита за счет дальнейшего сокращения ассигнований на социальные программы. Претендуя на выдвижение некоей «программы до 2000 года» во внутр. и внешней политике, послание по существу явилось выражением хищнической, эгоистической идеологии наиболее консервативных, правых группировок, дальнейшим развитием интервенционистской доктрины «неоглобализма», когда речь идет о расширении амер. помощи и поддержки контрреволюционных сил во всем мире, грубом вмешательстве США во внутр. дела суверенных государств.

На сессии Конгресса инициатива продолжала оставаться на стороне администрации Р. Рейгана, хотя оппозиция курсу Белого дома заметно возросла прежде всего в вопросах внешней и военной политики. Конгресс утвердил на 1987 финанс. г. (начался 1 октября 1986 г.) воен. расходы в размере 292 млрд. долл. Во время работы Конгресса палата представителей приняла 5 поправок, касающихся соблюдения Договора ОСВ-2 и ПРО, о частичном моратории на ядерные взрывы, запрете на производство бинарного оружия и на испытания противоспутниковых систем по реальной цели в космосе. Однако под давлением администрации Рейгана демократы в конце концов согласились на компромисс, «сохранив в силе лишь последнюю поправку. Серьезным поражением администрации стало принятие Конгрессом закона о санкциях против ЮАР. В то же время Р. Рейган добился важной со стороны законодателей уступки в вопросе помощи никарагуанским «контрас», на цели к-рой выделено 100 млн. долл. В области внутр. политики был принят закон о налоговой реформе, предусматривающий снижение ставок подоходного налога при одновременной отмене ряда налоговых льгот. Конгрессом были утверждены также законопроекты об охране окружающей среды и строительстве водных очистительных сооружений, о борьбе с наркоманией и т. д. В очередной раз Конгресс проголосовал за повышение потолка гос. долга до 2,3 трлн. долл.

Важным событием амер. политич. жизни стали состоявшиеся в ноябре 1986 г. промежуточные выборы, на к-рых были переизбраны треть сенаторов, весь состав палаты представителей, губернаторы штатов, а также местные власти. В результате выборов контроль над Конгрессом прочно перешел в руки Демократической партии. В сенат выбрано 55 демократов и 45 республиканцев (было 47 : 53), в палату представителей — 258 демократов и 177 республиканцев (было 253 : 182). Сенат покинула ровно половина правых республиканцев, появившихся там шесть лет назад.

В ноябре разразился скандал в результате разоблачений осуществлявшихся администрацией тайных сделок с продажей оружия Ирану, доходами от к-рых финансировались поставки вооружений для никарагуанских «контрас», что существенно подорвало авторитет администрации. Расследованием всех обстоятельств этого дела занялись сенат и палата представителей Конгресса, а также независимая комиссия во главе с Дж. Тауэром. В сложившейся ситуации подал в отставку помощник президента по нац. безопасности Дж. Пойндекстер.

В 1986 г. произошли значит. кадровые перестановки в администрации Р. Рейгана. Ушедшего в отставку (январь) мин. с. х-ва Дж. Блока заменил Р. Аинг. В июне было объявлено о назначении пред. Верховного суда У. Ринквиста вза-

мен ушедшего в отставку У. Бергера. Новым помощником президента по нац. безопасности стал Ф. Карлуччи.

Высокая безработица (уровень безработицы составлял ок. 7% от общей численности рабочей силы страны и колебался от 8 до 9 млн. чел.), рост армии бедняков, закрытие пром. предприятий, разорение фермеров и т. п. по-прежнему создавали предпосылки для социальных конфликтов, в т. ч. забастовочных выступлений трудящихся. В 1986 г. на предприятии компании «Пратт энд Уитни» (выпускающей реактивные двигатели) забастовка заставила руководство отказаться от всех намеченных сокращений заработной платы. Свидетельством боевого духа амер. трудящихся стали длительные забастовки на заводах корпорации «Хормел» и на медных рудниках в шт. Аризона, забастовка служащих амер. телефонной компании ATT (июль), забастовка св. 30 тыс. амер. докеров Вост. побережья (октябрь) и др.

Несмотря на определенный консерватизм руководства АФТ—КПП, профсоюзное движение США активнее выступало с независимых позиций, подключалось к решению вопросов внешней политики. 24 нац. профсоюза коллективно влились в движение за замораживание ядерных арсеналов, а в комитете солидарности с Центр. Америкой было объединено 23 профсоюзные организации.

Ширилось антивоенное движение. Тысячи борцов против ядерной угрозы приняли участие в начавшемся в марте 9-месячном Марше мира, к-рый завершился в ноябре массовой демонстрацией в Вашингтоне. В апреле состоялся марш протеста в р-не базы ВВС США Уитман. Продолжалась кампания гражд. неповиновения против продолжения подземных ядерных испытаний, в частности, демонстрации протеста у входа на полигон в шт. Невада. Увеличилось число городов и населенных пунктов, объявивших себя безъядерной зоной: согласно принятому (март) городским советом Чикаго решению, на территории города запрещается «конструирование, производство, размещение, запуск, содержание или хранение ядерного оружия и его компонентов». Новым элементом в антивоенном движении США в 1986 г. стала организация общенац. кампании в поддержку требования о сокращении воен. производства, закрытии военных предприятий и налаживании на них гражд. производства. Власти по-прежнему усиливали репрессии против участников антивоен. выступлений, участились их массовые аресты.

В течение года в период действия советского одностороннего моратория на полигоне в шт. Невада проведено 15 подземных ядерных взрывов.

Внешняя политика в 1986 г. В военно-стратегич. и внешнеполитич. установках США по-прежнему делался упор на наращивание амер. воен. мощи, чтобы получить возможность вести дела с Советским Союзом с позиции силы. Во главу угла воен. планирования ставился принцип «выдвинутых рубежей», т. е. ведения боевых действий на максимальном удалении от территории самих США. Вашингтон упорно отказывался присоединиться к советскому мораторию на ядерные взрывы. Выдвигавшуюся ранее как непреодолимую проблему установления контроля США заменили тезисом о необходимости обеспечения «надежности и безопасности» существующего оружия. Официальный Вашингтон не мог не сказать в целом о «конструктивном характере» Заявления М. С. Горбачева от 15 января 1986 г. и содержащихся в нем предложениях о ликвидации ядерных вооружений до конца нынешнего столетия. В то же время было сделано множество оговорок, затушевывающих значимость предложений, был обойден один из осн. вопросов о недопущении создания, испытаний и развертывания ударных космич. вооружений. В мае Р. Рейган выступил с заявлением о намерении администрации США выйти из Договора ОСВ-2. С вводом в боевой состав (ноябрь) 131-го бомбардировщика Б-52, оснащенного крылатыми ракетами большой дальности, США превысили установленный договором предел на соответствующие вооружения.

1986 г. характеризовался дальнейшим превращением дипломатии Вашингтона в «силовой инструмент». Выдвигаемые концепции «неоглобализма», «конфликтов малой интенсивности», «локальных войн» преследовали одну и ту же цель: искусственно подогревать региональные конфликты, к созданию которых были причастны Соединенные Штаты, и разжигать новые там, где этого требовали гегемонистские замыслы правящих кругов США.

Большое значение в амер. дипломатии по-прежнему придавалось западноевроп. направлению. Вашингтон продолжал удерживать партнеров по НАТО в фарватере своей политики. Вместе с тем между США и странами Зап. Европы сохранялись серьезные разногласия. Это касалось, например, заявления Вашингтона об отказе от Договора ОСВ-2, на что последовала отрицательная реакция союзников. Западноевропейские страны высказывались за сохранение Договора по ПРО. Отказывались союзники полностью ассоциироваться с «неоглобалистской» политикой США в региональных вопросах, в частности в отношении агрессивных акций против Ливии, курса на воен. вмешательство в Никарагуа и т. д. Представители амер. администрации в течение года неоднократно выезжали в Зап. Европу для участия в работе органов НАТО, Дж. Буш — в Португалию (март), Дж. Шульц — во Францию, Грецию, Италию (март), мин. обороны США К. Уайнбергер — в Италию, Великобританию (октябрь). США посетили президент Франции Ф. Миттеран (июль), федеральный канцлер ФРГ Г. Коль (октябрь), премьер-министр Великобритании М. Тэтчер (ноябрь), мин. ин. дел и по делам Содружества Великобритании Дж. Хау (июль) и др.

В американо-канадских отношениях продолжали существовать разногласия по конкретным вопросам двусторонних связей, в т. ч. торговых, развития воен. сотрудничества. Состоялись визиты в Канаду Дж. Буша (июнь) и Дж. Шульца (ноябрь). Во время визита премьер-министра М. Б. Малруни в Вашингтон (март) было продлено еще на 5 лет соглашение о системе аэрокосмич. обороны Сев. Америки (НОРАД). В течение года ВВС США провели несколько испытаний крылатых ракет над канад. территорией.

Турция по-прежнему оставалась в сфере особых интересов США как главная опора НАТО на юго-вост. фланге блока и была по-прежнему крупным получателем воен. помощи от него.

Основным направлением политики США на Бл. Востоке продолжала оставаться ставка на Израиль как на стратегич. союзника и линия на навязывание араб. странам сепаратных сделок под эгидой США. Вашингтон отвергал советское предложение о созыве междунар. конференции по Бл. Востоку и в духе неоглобалистских концепций продолжал усилия, направленные на подрыв «неугодных» правительств. Дж. Буш выезжал в Саудовскую Аравию, Бахрейн, Оман, Йеменскую Арабскую Республику (апрель), Израиль, Иорданию, Египет (июль—август). США посетил премьер-министр Израиля Ш. Перес (апрель, сентябрь).

Азиатско-тихоокеанский район рассматривался как зона важных военно-стратегич., политич. и экономич. интересов США, которые продолжали разрабатывать широкие планы дальнейшей милитаризации тихоокеанского региона: создание новых воен. баз, наращивание ядерных арсеналов флота. Сталкиваясь с растущим противодействием своей неоколониалист. политике в этой части света, Вашингтон всеми силами пытался сдержать там антиядерный «прилив». США отрицательно реагировали и на советские мирные инициативы, выдвинутые во Владивостоке М. С. Горбачевым и непосредственно касающиеся этого региона. Расширялась сфера военного сотрудничества с Японией, к-рая в сентябре приняла решение о подключении к программе СОИ. На территории Юж. Кореи были размещены амер. тактич. ракеты «Лэнс» с ядерными боеголовками. Пакистану по-прежнему отводилась роль надежного воен. союзника на «передовых рубежах». Занимая неконструктивную позицию в вопросе вокруг Афганистана, Вашингтон увеличил объем финанс. и воен. помощи афганским душманам и начал поставлять им совр. виды вооружений, включая зенитные ракеты «Стингер». В апреле — мае Р. Рейган посетил Индонезию, встретился с министрами ин. дел стран АСЕАН, участвовал в экономич. совещании в верхах промышленных стран в Токио. Дж. Шульц выезжал в Юж. Корею (май), Сингапур, Бруней и на Филиппины (июнь), мин. обороны США К. Уайнбергер — в ряд стран азиатско-тихоокеанского региона (апрель), а также в Индию и Пакистан (октябрь). США посетили президент Филиппин г-жа К. Акино (сентябрь), премьер-министры Японии Я. Накасонэ (апрель), Пакистана М. Х. Джунеджо (июль) и др.

Отношения с Новой Зеландией оставались напряженными из-за ее антиядерной политики. США неоднократно заявляли, что они аннулируют свои обязательства в области обеспечения безопасности в отношении Новой Зеландии. Как и ранее, проблема сохранения АНЗЮС доминировала в отношениях между США и Австралией.

В конце года США аннексировали Микронезию — подопечную территорию ООН. В ноябре Р. Рейган объявил о том, что трем частям этой территории — Сев. Марианским о-вам, Маршалловым о-вам и Федеративным Штатам Мик-

ронезии — придается статус «содружества» и «ассоциации» с Соединенными Штатами. Таким образом администрация США навязала неоколониальный режим народу Микронезии, лишила его возможности осуществить действительно свободное волеизъявление и обрести подлинную независимость. Акция США представляет собой грубое нарушение Устава ООН и соглашения об опеке 1947 г., Декларации ООН о предоставлении независимости колониальным странам и народам. Путем грубого экономич. и политич. давления США навязали микронезийцам кабальные соглашения, превращая Микронезию в военно-стратегич. плацдарм в зап. части Тихого океана, создавая угрозу безопасности всего азиатско-тихоокеанского региона.

США продолжали проводить линию на развитие политического, экономического и военного сотрудничества с КНР. В октябре КНР посетил мин. обороны США К. Уайнбергер.

Африканский континент оставался сферой политич. и военно-стратегич. интересов США. С начала года администрация США развернула антиливийскую кампанию, воспользовавшись в качестве повода трагич. событиями в аэропортах Рима и Вены, к-рые подверглись атакам террористов. После введения (январь) экономич. и торг. санкций в отношении Ливии США предприняли прямые воен. акции. Амер. самолеты, базирующиеся на авианосцах 6-го флота США, нанесли (март) ракетно-бомбовый удар по предместьям ливийского города Сирт. В апреле амер. авиация с баз в Великобритании и авианосцев 6-го флота дважды подвергла бомбардировке жилые кварталы ливийской столицы Триполи и г. Бенгази. Расширение подрывной деятельности против Анголы нашло выражение в активной поддержке банд Савимби, к-рый в начале года был торжественно принят в Вашингтоне. Активизировав свои политич. контакты с рядом стран Африки, Вашингтон продолжал курс на «конструктивное взаимодействие» с ЮАР. Дж. Шульц выезжал в ЮАР, Ботсвану, Замбию, Кению, Сенегал, Кот-д'Ивуар, Заир, Камерун, Нигерию (октябрь). В афр. страны выезжал пом. гос. секретаря США по афр. делам Ч. Крокер (январь, ноябрь), зам. гос. секретаря США по политич. вопросам М. Армакост и др.

В отношении стран Лат. Америки США продолжали проводить линию внешнеполитич. диктата, прибегая к демонстрации воен. силы, угрозам и прямому вмешательству в их внутр. дела. Они вели курс на подрыв усилий Контадорской группы по мирному урегулированию в Центр. Америке, ставили своей целью устранить сандинистское правительство в Никарагуа. Для осуществления своей агрессивной политики в Центр. Америке Вашингтон продолжал активно использовать Гондурас, Сальвадор и Коста-Рику, к-рые фактически превращены им в плацдарм для нападения на Никарагуа и в орудие срыва инициатив по политич. урегулированию в Центр. Америке. По-прежнему сильным нападкам со стороны США подвергалась Куба.

Р. Рейган выезжал на Гренаду, где провел встречу с главами правительств некоторых карибских государств (осн. внимание было уделено проблемам военно-политич. «сотрудничества»). Состоялись две встречи Р. Рейгана с президентом Мексики М. де ла Мадридом Уртадо (январь, август), на которых обсуждались вопросы внешней задолженности и торговли, а также вопросы острых американо-мексиканских противоречий в связи с положением в Центр. Америке. США посетили также президенты Бразилии Ж. Сарней (сентябрь), Аргентины Р. Альфонсин (ноябрь) и др.

Под воздействием активной внешней политики СССР в советско-американских отношениях прокладывала путь тенденция к развитию диалога и контактов. Состоялись встречи мин. ин. дел СССР Э. А. Шеварднадзе с Р. Рейганом (сентябрь, Вашингтон) и с Дж. Шульцем (сентябрь, Вашингтон; ноябрь, Вена). В феврале в Москве находился видный обществ. деятель США сенатор Э. Кеннеди. В марте — апреле СССР посетили пред. комитета по иностр. делам палаты представителей Д. Фаселл и конгрессмен-республиканец У. Брумфилд. СССР посетил ряд др. видных амер. деятелей.

11—12 октября в Рейкьявике (Исландия) состоялась встреча М. С. Горбачева с Р. Рейганом. Взвешенная, реалистичная позиция СССР показала искреннее стремление прийти к обоюдоприемлемым договоренностям, к решению главного вопроса — достижению безъядерного мира. В то же время Рейкьявик продемонстрировал, насколько политич. руководство США осталось во власти интересов военно-пром. комплекса, приверженного планам милитаризации космоса, что не позволило ему занять конструктивную позицию на переговорах и достичь конкретных позитивных результатов.

В течение года было проведено 3 раунда переговоров по ядерным и космич. вооружениям в Женеве. Состоялось 3 раунда переговоров по проблеме прекращения испытаний ядерного оружия. Продолжались контакты по вопросам запрещения химич. оружия, нераспространения ядерного оружия и др.

Состоялись 9-я сессия Совместной советско-американской комиссии по вопросам торговли (декабрь, Вашингтон) и 10-е годовое собрание Американо-советского торгово-экономич. совета (АСТЭС, декабрь, Нью-Йорк, подписан ряд меморандумов о намерениях по развитию экономич. сотрудничества между советскими внешнеторг. объединениями и рядом амер. фирм). В апреле подписано новое соглашение о сотрудничестве между АН СССР и Нац. академией наук США. Возобновились прямые авиарейсы, соединившие Москву и Ленинград с Вашингтоном и Нью-Йорком.

А. Зелтынь (экономика), И. Харитонов (политика).

СОЛОМО́НОВЫ ОСТРОВА́

Общие сведения. С. О. — государство, расположенное на Соломоновых о-вах, в юго-зап. части Тихого ок.; занимает юго-вост. часть о-вов, в т. ч. наиболее крупные: Гуадалканал, Санта-Исабель, Малаита, Сан-Кристобаль. Входит в Содружество. Площадь — 29,8 тыс. км². Население — ок. 280 тыс. чел. (1986 г., оценка), гл. обр. меланезийцы. Верующие — преим. христиане. Офиц. язык — английский. Столица и гл. порт — Хониара (на о. Гуадалканал, св. 23 тыс. жит.).

Государственный строй. Глава государства — англ. королева, представленная ген.-губернатором (Б. Девези). Законодат. орган — однопалатный Нац. парламент (38 деп.), избираемый населением на 4 года. Премьер-министр — Э. Алебуа (с декабря 1986 г., до него — П. Кенилореа). Мин. ин. дел — Дж. Таласаса.

Политические партии и профсоюзы. Объединенная партия С. О. Осн. в 1979 г. Лидер — П. Кенилореа. Партия народного альянса. Осн. в 1980 г. в результате объединения Народно-прогрессивной партии и Партии сельского альянса. Лидер — С. Мамалони. Национально - демократическая партия. Осн. в 1976 г. Лидер — Б. Юлуфаалу.

Национальный союз рабочих С. О. (осн. в 1975 г., 10 тыс. чл.), Профсоюз плантационных рабочих, Союз государственных служащих С. О. (осн. в 1975 г.) и др.

Экономическое положение. ВВП — 180 млн. долл. США (1984 г.). Основа экономики — с. х-во, в к-ром занято св. 90% самодеят. населения. Произ-во (тыс. т, 1984 г.) копры — 43, пальмового масла — 20, риса — 7; производятся также какао-бобы, бананы, пряности. Поголовье кр. рог. скота — 24 тыс. Улов рыбы — 40 тыс. т. Широко развиты лесоразработки. Частично разрабатываются месторождения бокситов (запасы 60 млн. т), фосфоритов (10 млн. т). Имеются небольшие месторождения меди, серебра, золота, асбеста. Господств. позиции в экономике занимает иностр. капитал: в рыбопереработ. пром-сти — япон. компания «Тайо», в деревообрабат. — англ. «Леверс пасифик тимберз», в экспорте копры — англо-голл. «Юнилевер» и др.

Длина автодорог — 1300 км, в т. ч. с твердым покрытием — 470 км. Автопарк — 3 тыс. машин.

Внеш. торговля (млн. долл. США, 1985 г.): экспорт — 70 (копра, древесина, рыба, пальмовое масло, какао, кофе), импорт — 79 (машины и оборудование, прод. товары, топливо). Осн. торг. партнеры (%, 1983 г.): в экспорте — Япония (44), Великобритания (12), Дания, ФРГ; в импорте — Австралия (33), Япония (20), Сингапур (19), Новая Зеландия (7), Великобритания. За счет внеш. источников финансируется 30% расходов бюджета. Внеш. долг — 63 млн. долл. США (1984 г.). Денежная единица — доллар С. О. 1 долл. С. О. = 0,53 долл. США (ноябрь 1986 г.).

Важнейшие события и внешняя политика в 1986 г. Экономич. положение продолжало оставаться сложным в свя-

зи с сохранением низких мировых цен на копру и тяжелыми последствиями в экономике в результате пронесшегося над страной тайфуна (май; имелись человеческие жертвы, разрушена 1/3 жилого фонда; стоимость восстановит. работ оценивается в 17—20 млн. долл. США).

В начале года создана новая партия — Националистический фронт за прогресс (лидер — Э. Нори). В октябре П. Кенилореа подал в отставку. В декабре парламент избрал нового премьер-министра.

Во внеш. политике пр-во С. О. продолжало придерживаться концепции превращения юж. части Тихого ок. в безъядерную зону, выступало за предоставление независимости Новой Каледонии. В августе С. О. принимали участие в 17-й сессии Южнотихоокеанского форума. *Б. Рубцов.*

СОМАЛИ́
(Сомалийская Демократическая Республика)

Общие сведения. С.— государство в С.-В. Африке. Площадь — 637,7 тыс. км². Население — 5,8 млн. чел. (оценка, 1985 г.); сомалийцы (95%), арабы, европейцы, индийцы и др. Гос. религия — ислам. Офиц. языки — сомалийский и арабский. Столица — Могади́шо (ок. 700 тыс. жит.).

Государственный строй. Верховная власть, по конституции, принадлежит СРСП. Глава государства и правительства — президент, с 1976 г. — М. Сиад Барре. Высший законодат. орган — однопалатное Народное собрание (НС; 178 депутатов, из них 171 избирается населением на 5 лет; президент и 6 назначаемых им депутатов являются пожизненными членами НС). Мин. ин. дел — А. Джама Барре.

Политические партии и профсоюзы. Правящая Сомалийская революционная социалистическая партия (СРСП). Обр. в 1976 г. Ген. секретарь ЦК — М. Сиад Барре. Создание др. партий и политич. организаций запрещено.

Всеобщая федерация сомалийских профсоюзов. Обр. в 1977 г. Св. 170 тыс. чел. Пред.— М. Фарах Исса.

Экономическое положение. В 1986 г. финанс.-экономич. кризис в С. по-прежнему сохранял свою остроту. Правительство продолжало курс на дальнейшую «реорганизацию» экономики на условиях МВФ: поощряло частное предпринимательство, проводило «либерализацию» внешней и внутренней торговли. Сохранялся высокий уровень инфляции (ок. 45%). Финанс. помощь, поступающая от междунар. организаций и на двусторонней основе, по-прежнему расходовалась в основном на выплату процентов по ранее полученным кредитам, на покрытие дефицита платеж. баланса и оплату импорта.

Основа экономики — с. х-во, его доля в ВВП — 55%; главной отраслью с. х-ва является скотоводство (34 млн. голов скота, в т. ч. верблюдов — 5,3, кр. рог. скота — 3,7, овец и коз — 25). Основные с.-х. культуры — сорго, маис, бананы, хлопок, сах. тростник. Сохраняла свою остроту продовольственная проблема.

Пром-сть развита слабо (доля в ВВП — 12%); в ней занято ок. 10 тыс. чел. Основные отрасли — пищевая и текстильная.

Жел. дорог нет. В 1986 г. длина автодорог (тыс. км) — 14,4, в т. ч. с твердым покрытием — 2,5.

В 1986 г. (план, млн. долл.) экспорт — 130, импорт — 456. Экспортировались живой скот, шкуры и кожи, бананы и др.; импортировались нефть и нефтепродукты, продовольствие, машины и оборудование, предметы первой необходимости.

Гл. контрагенты: Саудовская Аравия, Италия, США Египет.

Гос. бюджет в 1986 г. сбалансирован по доходам и расходам в размере 15,7 млрд. сомалийских шиллингов; внешняя задолженность на конец 1986 г. — ок. 1,6 млрд. долл. (данные ООН).

Денежная единица — сомалийский шиллинг. 85 шиллингов = 1 долл. США (сентябрь 1986 г.).

Важнейшие события и внешняя политика в 1986 г. В ноябре состоялся очередной 3-й съезд СРСП, рассмотревший вопросы деятельности партии, проблемы политики, экономики, обороны, безопасности, социального развития страны; на нем на очередной пятилетний срок ген. секретарем ЦК был переизбран М. Сиад Барре.

Внутриполитич. обстановка в стране оставалась напряженной. Продолжались вооруж. столкновения отрядов оппозиц. организаций — Сомалийского нац. движения и Демократического фронта спасения Сомали — с правительственными войсками. Сохраняли свою остроту межплеменные противоречия.

В декабре М. Сиад Барре был переизбран на очередной семилетний срок президентом.

Внешнеполитич. курс С. характеризовался, как и ранее, военно-политич. блокированием с США, которые продолжали наращивать свое военно-политич. присутствие в этой стране. В силу сохранения территориальных притязаний С. к Эфиопии в отношениях между ними, несмотря на проводившиеся переговоры (в мае и сентябре состоялись заседания совместного сомалийско-эфиопского комитета по нормализации двусторонних отношений), сохранялась напряженность.

М. Сиад Барре посетил Джибути (январь), Италию (февраль), Францию (февраль). В марте состоялся визит в С. пред. КНР Ли Сяньняня.

В ноябре в Москве по взаимной договоренности сторон состоялись советско-сомалийские консультации по вопросам двусторонних отношений, а также по некоторым международным проблемам, включая положение на Африканском Роге.

Подписаны соглашения об экономич. сотрудничестве на 1986—88 гг., а также протокол о сотрудничестве в области высшего образования и культуры с Италией (март), соглашение о культурном, научном и технич. сотрудничестве с Францией (март), соглашение о продовольств. помощи (февраль) и о предоставлении кредита (август) с США, о предоставлении финанс. помощи с ФРГ (сентябрь). В феврале заключено соглашение о развитии сотрудничества в области с. х-ва и торговли с ЙАР. *Д. Юрьев.*

СУДА́Н
(Республика Судан)

Общие сведения. С. — государство на С.-В. Африки. Площадь — 2505,8 тыс. км². Население — 22 млн. чел. (1986 г., оценка); 70% — арабы, нубийцы, тедисы, 30% — негроидные народности динка, нуэр, азанде, шиллук и др. Ок. 70% верующих — мусульмане, остальные — христиане и анимисты. Офиц. язык — арабский. Столица — Харту́м (ок. 2 млн. жит., включая Омдурман и Сев. Хартум).

Государственный строй. Коллективный глава государства — Верховный совет (ВС); с мая 1986 г. пред. ВС — А. А.аль-Миргани. Высший законодат. орган — Учредит. собрание (УС; 264 депутата, избираемых на 4 года). До мая 1986 г. законодат. власть находилась в руках Переходного воен. совета (ПВС), пред. которого был С. ад-Дагаб. Премьер-министр — С. аль-Махди (с мая 1986 г.; до него — аль-Джазули Дафаалла). Мин. ин. дел — М. Тауфик Ахмед (с июня 1987 г.; до него, с мая 1986 г.— Ш. З. аль-Хинди).

Политические партии и профсоюзы. Легально действуют св. 40 партий. Основные из них: «Аль-Умма». Буржуазная партия. Обр. в 1945 г. Пред. — С. аль-Махди. 100 мест в УС. Юнионистско-демократическая партия (ЮДП). Буржуазная партия. Обр. в 1967 г. Пред. — М. О. аль-Миргани. 63 места в УС. Национальный исламский фронт (НИФ). Правобуржуазная религиозная политич. организация. Созд. в 1985 г. на основе ультраправой организации «братья-мусульмане». Ген. секретарь — Х. Тураби. 51 место в УС. Суданская национальная партия. Партия нац. меньшинства зап. районов С. Обр. в 1986 г. Лидер — Ф. Габуш. 8 мест в УС.

Коммунистическая партия С. Обр. в 1946 г. Ген. секретарь — М. И. Нугуд. 3 места в УС.

Всеобщая федерация рабочих профсоюзов С. Обр. в 1950 г. Объединяет 27 отраслевых профсоюзов (св. 1 млн. чл.). Пред. — М. О. Джамма.

Фронт национальных профсоюзов. Обр. в 1986 г. Объединяет 15 отраслевых профсоюзов.

Союз национальных сил спасения (СНСС). Объединяет 17 профсоюзов и представителей основных политич. партий. Обр. в 1985 г.

Экономическое положение. В 1986 г. оно продолжало оставаться сложным. Несмотря на объявленную программу правительства о преодолении экономич. кризиса, заметных позитивных сдвигов в этой области не произошло. Внешний долг вырос, составив 13,8 млрд. долл., темпы инфляции превысили 40%. ВВП в 1986 г. — ок. 6,0 млрд. долл.

Основной отраслью экономики является с. х-во, в котором занято ок. 80% самодеят. населения; оно дает ок. 40% в ВВП. В 1986 г. сбор и производство (тыс. т; в скобках — в 1985 г.) зерновых — 4220 (4600), хлопка — 147,1 (203,5), арахиса — 274,0 (378,0), кунжута — 131,0 (130,0), сорго — 3595,0 (1097,0). Впервые за последние 5 лет С. удалось полностью удовлетворить потребности в продовольствии за счет собственного производства.

Пром-сть развита слабо; ее доля в ВВП не превышает 9%. В пром-сти занято ок. 4% самодеят. населения. Из-за нехватки электроэнергии, финанс. средств, сырья, оборудования, запчастей предприятия работали с загрузкой на 25—30% своих мощностей. В 1986 г. производство (тыс. т; в скобках — в 1985 г.) сахара — 473,0 (498,3), цемента — 126,6 (147,8), растит. масла — 4,04 (6,3), нефтепродуктов — 473,5 (579,0), хрома — 5,2 (9,0), гипса — 16,0 (5,0); электроэнергии — 1002 (1209) млн. кВт·ч.

В 1986 г. длина жел. дорог (тыс. км) — 5,5, автодорог — 21,4, в т. ч. асфальтир. — ок. 4.

В 1986 г. (млн. суданских ф.; в скобках — в 1985 г.) экспорт — 786,5 (760,5), импорт — 1632 (1701,28). Экспортировались хлопок, арахис, кунжут, гуммиарабик, живой скот, минеральное сырье и др. Импортировались нефть и нефтепродукты, продовольствие, машины и оборудование.

Гос. бюджет на 1986/87 финанс. г. (млн. суданских ф.; в скобках — в 1985/86 финанс. г.): доходы — 2682 (1583), расходы — 5542 (6095); дефицит платеж. баланса — 1230,0 (800) млн. долл.

Денежная единица — суданский фунт. 1 фунт = 0,4 долл. США (март 1987 г.).

Важнейшие события 1986 г. В апреле — мае в С. состоялись выборы в УС; было избрано 264 депутата. По временной конституции количество депутатов должно было составить 301; однако из-за военных действий на юге страны выборы в 37 южных округах не проводились. Основные места в парламенте получили традиц. буржуазные партии, в т. ч. «Аль-Умма», ЮДП, НИФ. Проведением выборов в УС в С. завершился переходный период. На первой сессии УС состоялась церемония передачи власти военной администрацией гражданскому правительству, состоящему в основном из представителей двух партий — «Аль-Умма» и ЮДП.

В обнародованной в августе политич. программе правительства предусматривалось улучшение экономич. положения страны, продвижение по пути дальнейшей демократизации общества, урегулирование мирными средствами южносуданской проблемы. Однако каких-либо практич. шагов по осуществлению намеченной программы правительством не было предпринято; не были отменены вызвавшие негативн. реакцию в обществе законы шариата, введенные бывшим президентом Дж. Нимейри (сентябрь 1983 г.); продолжали действовать и др. законы, в т. ч. о чрезвычайном положении, запрете забастовок; не был положен конец военным действиям на Юге Судана.

Нерешенность основных социально-экономич. и внутриполитич. проблем явилась главной причиной продолжающихся массовых выступлений трудящихся за свои права, в частности выступления в связи с ростом стоимости жизни произошли в октябре в Хартуме и др. городах страны.

Внешняя политика в 1986 г. Новое правительство заявляло о стремлении проводить сбалансированный курс в области внешней политики, придерживаться линии неприсоединения и нейтралитета, выступало против политики неоколониализма, расизма и апартеида.

Зап. страны, и прежде всего США, стремились не допустить ослабления своих позиций в С. После визита С. аль-Махди в Вашингтон (октябрь) США заявили о готовности увеличить военную помощь до 100 млн. долл., а экономич. — до 150 млн. долл.

Правительство С. уделяло особое внимание развитию отношений с Египтом и Саудовской Аравией, предоставляющим С. воен. и экономич. помощь.

В 1986 г. С. А. аль-Миргани посетил Египет, Саудовскую Аравию, Великобританию (июль), Ирак, Кувейт (ноябрь); С. аль-Махди — Эфиопию (июль), Ливию (август), Францию, Турцию (октябрь), Иран (декабрь); Ш. З. Аль-Хинди — Египет (май, декабрь), США (декабрь).

В С. побывали руководитель ливийской революции М. Каддафи (сентябрь), мин. ин. дел и по делам содружества Великобритании Дж. Хау (октябрь) и др.

Подписаны протокол о сотрудничестве в области безопасности (февраль) и торговый протокол (август) между Суданом и Ливией.

Наметилась тенденция к улучшению отношений с Советским Союзом. В августе С. аль-Махди посетил СССР. В январе подписан план культурного и научного сотрудничества между СССР и С. на 1986—87 гг. *Н. Лебедев.*

СУРИНА́М

(Республика Суринам)

Общие сведения. С. — государство на С.-В. Юж. Америки. Площадь — 163,3 тыс. км² (по данным ООН). Население — 395 тыс. чел. (оценка, 1984 г.), в т. ч. (в%) индийцев — 35, креолов — 32, индонезийцев — 15, негров — 10, китайцев — 3, индейцев — 3, европейцев — 2. По религии — индуисты, протестанты, католики, буддисты, мусульмане и др. Офиц. язык — голландский. Столица — Парама́рибо (200 тыс. жит., 1984 г., оценка).

Государственный строй. Высший правительств. орган — Нац. воен. совет (НВС, с 1980 г.). Пред. НВС — подполковник Д. Боутерсе. И. о. президента — Л. Ф. Рамдат Мисир (с 1982 г.). Премьер-министр — Ю. Вейденбос (с февраля 1987 г., до него, с июля 1986 г. — П. Радхакишун, до этого — В. Уденхаут); он же мин. ин. дел (с февраля 1987 г., до этого — Х. Херренберг).

Политические партии и профсоюзы. Национальная партия С. (НПС, осн. в 1946 г.), Прогрессивная партия реформ (ППР, осн. в 1949 г.), Каум Тани Персуатан Индонезия (КТПИ, осн. в 1947 г.), Националистическая республиканская партия (НРП, осн. в 1961 г.), Прогрессивная народная партия С. (ПНПС, осн. в 1946 г.), Социалистическая партия С. (СПС, осн. в 1977 г.), Союз прогрессивных рабочих и фермеров (ПАЛУ, осн. в 1977 г.), Суринамская народная партия (СНП, осн. в 1958 г.) и др.

Крупнейшие профобъединения — Прогрессивная рабочая организация, Федерация профсоюзов С. и др.

Экономическое положение. В 1985 г. ВВП составил 1046 млн. долл. Доля в ВВП (в%) обрабат. пром-сти — 16, с. х-ва — 9,4, стр-ва — 7, добывающей пром-сти — 6,6, транспорта и связи — 6,5, электро-, газо- и водоснабжения — 4,7, др. видов деятельности — 49,8.

В 1985 г. (тыс. т) добыто бокситов — 3700, нефти — 63, произведено глинозема — 1200, первичного алюминия — 22,8, сахара-сырца — 7, пальмового масла — 7.

Сбор (тыс. т, 1985 г.) риса (необрушенного) — 280, сах. тростника — 130, бананов — 41, цитрусовых — 9, кокосовых орехов — 7. Поголовье (тыс., 1985 г.) кр. рог. скота — 38, свиней — 18, овец — 4, коз — 10, кур — 1000. Произ-во (тыс. т, 1984 г.) говядины и свинины — 1, молока — 8. Улов рыбы и ракообразных — 6,4 тыс. т. Заготовка древесины — 266 тыс. м³ (1984 г.).

Установленная мощность электростанций — 415 тыс. МВт, выработка электроэнергии — 1577 млн. кВт·ч.

Длина автодорог — 8,8 тыс. км, в т. ч. 2,5 тыс. км асфальтированных. Автопарк — св. 40 тыс. машин, в т. ч. св. 28 тыс. легковых.

В 1985 г. (млн. долл. США) экспорт — 314,2, импорт — 265,9. Гл. статьи экспорта (в %): глинозем — 55,2, алюминий — 13,4, бокситы — 10,9, прочие товары (гл. обр. рис, цитрусовые, креветки, лесоматериалы) — 20,5; импорта: сырье и полуфабрикаты, горючее и смазочные материалы, оборудование и продовольствие. Осн. торг. партнеры (% внешнеторг. оборота): США — 32,5, Нидерланды — 14,7, Великобритания — 5,5, ФРГ — 4,9.

Бюджет (млн. суринамских гульденов, 1985 г.): доходы — 464,7, расходы — 803,1. Гос. внеш. долг на конец 1985 г. — 114,2 млн. долл. Золотовалютные резервы на октябрь 1986 г. — 17,7 млн. долл. Денежная единица — суринамский гульден. 1,78 суринамского гульдена = 1 долл. США (ноябрь 1986 г.).

Важнейшие события и внешняя политика в 1986 г. Правительство С. продолжало проводить курс, направленный на достижение бо́льшей экономич. и политич. независимости, на объединение всех национально-патриотич. сил. В июле было сформировано новое правительство, в состав которого впервые после 1980 г. вошли представители трех ведущих политич. партий страны: НПС, ПНР, КТПИ. Продолжалась разработка проекта новой конституции С. В ноябре внутриполитич. обстановка в С. резко обострилась в связи с вторжением в вост. районы страны крупной вооруж. группировки наемников, получившей воен. и финанс. помощь из-за рубежа и ставившей своей целью свержение правительства Д. Боутерсе. Правительство было вынуждено объявить чрезвычайное положение в этом р-не. Правительств. войска приступили к операциям по ликвидации вторгшихся на территорию С. вооруж. банд. Парализованными оказались находящиеся в зоне боевых действий промышл. предприятия. Была прекращена добыча бокситов на месторождении Моэнго, что отрицательно сказалось на работе бокситодоб. и алюминиевой промышленности. Общий ущерб, нанесенный хозяйству С. в ходе боевых действий, оценивался в конце года в 54 млн. долл.

В области внешней политики С. проводил курс, направленный на развитие отношений со всеми государствами, особое внимание уделялось расширению связей в различных областях со странами Латинской Америки и Карибского бассейна. Х. Херренберг выезжал в Гайану (ноябрь; подписаны соглашение о развитии экономического, культурного и научного сотрудничества и торговое соглашение).

Н. Лиров.

СЬЕ́РРА-ЛЕО́НЕ
(Республика Сьерра-Леоне)

Общие сведения. С.-Л. — государство в Зап. Африке. Входит в Содружество. Площадь — 72;3 тыс. км². Население — 3,75 млн. чел. (1986 г., оценка); народы: темне, менде, лимба, фульбе и др. Св. 50% населения исповедует ислам, ок. 20% — христиане, остальные придерживаются местных традиц. верований. Офиц. язык — английский. Столица — Фри́таун (470 тыс. жит., 1985 г.).

Государственный строй. Глава государства и правительства — президент, избираемый на 7 лет; с ноября 1985 г. — генерал-майор Дж. С. Момо. Законодат. власть принадлежит Палате представителей (ПП; 127 депутатов, из них 105 — избираются населением, 12 — избираются вождями, 10 — назначаются президентом); срок полномочий ПП — 5 лет. Первый вице-президент — Ф. М. Мина, второй вице-президент — А. Б. Камара. Мин. ин. дел — А. К. Корома.

Политические партии и профсоюзы. Всенародный конгресс (ВК). Осн. в 1960 г. Единственная политич. партия в стране. Ген. секретарь — Дж. С. Момо. Осн. профцентр — Конгресс труда С.-Л. (КТСЛ). Осн. в 1946 г., 70 тыс. чл. Входит в МКСП. Пред. — И. Ленгли.

Экономическое положение. В 1985/86 г. ВВП составил 4,9 млрд. леоне. Доля в ВВП (в%) с. х-ва — 37,2, транспорта и связи — 17,7, горнодоб. пром-сти — 9,5, обрабат. пром-сти — 6,9, стр-ва — 5. В с. х-ве занято ок. 63% экономически активного населения. Сбор (тыс. т, 1985 г.) риса-сырца — 470, сорго и проса — 40, кукурузы — 15, арахиса — 14, кофе — 5,9, какао-бобов — 9,1. Поголовье (тыс., 1984 г.) кр. рог. скота — 363, овец — 268, коз — 170, свиней — 45. Улов рыбы в 1984 г. — ок. 90 тыс. т.

В 1984 г. произведено (тыс. т) нефтепродуктов — 285, сахара-рафинада — 6,6, соленой рыбы — 18,4, соли — 20,2, обуви — 236 тыс. пар, сигарет — 1346 млн. шт., пива — 3,57 млн. л, минеральной воды — 7,9 млн. л, красок — 114 т, спирта — 74 тыс. л, ацетилена — 25,4 тыс. м³, углекислого газа — 133 т, кислорода — 66 тыс. м³. В 1985 г. добыто (тыс. т) алмазов — 259 тыс. каратов, бокситов — 1320, рутила — 98, жел. руды — 70, золота — 960 кг. Установленная мощность электростанций — 120 тыс. кВт, произ-во электроэнергии — 292 млн. кВт·ч (1984 г.). В 1986 г. пущена в эксплуатацию ГЭС Додо мощностью ок. 5 тыс. кВт.

Длина ж. д. — 83 км, автодорог — ок. 10 тыс. км, из них ок. 6 тыс. км с твердым покрытием. Автопарк — ок. 32 тыс. машин (1984 г.). Грузооборот мор. портов — ок. 1,8 млн. т (1985 г.).

В 1985 г. (млн. леоне) экспорт — 649, импорт — 788,7. Доля (в %) в экспорте: алмазы — 21,35, бокситы — 21,25, рутил — 19,8, кофе — 18,7, какао-бобы — 10,9, золото — 4,8, пальмовые ядра — 1,9; в импорте: топливо — 30,3, продовольствие, напитки и табак — 26,2, потребит. товары — 17,6, машины и оборудование — 15,5. Осн. торг. партнеры: Великобритания (15,2% торг. оборота), США (14,9%), Бельгия (13,6%), ФРГ (9,4%), Нидерланды, Франция, Австрия, Камерун, Япония.

В течение года С.-Л. получила займов и субсидий на общую сумму ок. 200 млн. долл., в т. ч. (млн. долл.) от МВФ — 60,2, ЕЭС — 53, КНР — 19,9, ФРГ — 18,6, Кувейта — 10, МБРР — 5,3 и др.

Бюджет в 1985/86 фин. г. (млн. леоне): доходы — 368, расходы — 1207,2; проект бюджета на 1986/87 фин. г. предусматривает: доходы — 847,7, расходы — 1018,5. Кол-во денег в обращении увеличилось в 1,9 раза. Гос. задолженность возросла в 1,7 раза. Валютные резервы на июль 1986 г. — 9,5 млн. долл. Денежная единица — леоне. 1 леоне = 0,033 долл. США (декабрь 1986 г.).

Важнейшие события и внешняя политика в 1986 г. В январе состоялась офиц. церемония вступления на пост президента Дж. С. Момо. В марте парламент принял закон об увеличении числа избирательных округов до 105, выдвижении на выборах трех кандидатов от каждого округа и проведении всеобщих парламентских выборов в мае. Выборы проходили в сложной обстановке, в 15 округах из-за беспорядков они проводились позднее. В результате выборов около половины депутатов ПП были избраны впервые. В июне сформирован новый кабинет министров.

Под давлением МВФ, к к-рому правительство было вынуждено обратиться за финанс. помощью, леоне было девальвировано в два раза и введен его плавающий курс, отменено субсидирование цен на рис и нефтепродукты, повышены закупочные цены на осн. с.-х. экспортные товары, проведена либерализация импорта и экспорта. Цены на большинство товаров выросли в 3—6 раз. Был повышен подоходный налог (в 1,5 раза). В январе в целях улучшения финанс. положения создан гос. департамент золота и алмазов, к-рый призван устанавливать закупочные цены и выдавать лицензии на закупку и экспорт алмазов и золота частным лицам. В январе создан Нац. совет по координации исследований в области с. х-ва, задача к-рого состоит в содействии ускоренной реализации правительств. программы самообеспечения страны продовольствием. В мае создана Нац. фармацевтическая ассоциация, в задачу к-рой входит улучшение системы мед. обслуживания населения.

Во внешней политике С.-Л. продолжала поддерживать усилия ООН и ОАЕ по ликвидации угрозы войны, выступала за введение санкций против расистского режима ЮАР. Дж. С. Момо выезжал в Нигерию (февраль, июнь), Великобританию, Алжир (март), Гвинею (июнь, июль), Саудовскую Аравию (сентябрь), Ф. М. Мина — в Эфиопию (август, принял участие во встрече глав государств и правительств ОАЕ), А. Б. Камара — в Либерию (январь), А. К. Корома — в Иран (декабрь). Подписаны соглашения с Нигерией — об экономическом, научном, торговом и культурном сотрудничестве (февраль), с Алжиром — торговое (апрель), с Гвинеей и Либерией — о ненападении (ноябрь).

Дж. С. Момо выезжал в КНР (февраль, заключено соглашение о предоставлении С.-Л. займа), делегация ВК — на Кубу (февраль, для участия в 3-м съезде Компартии Кубы). С.-Л. посетила делегация СЕПГ (декабрь).

В СССР выезжали делегация ВК (февраль, для участия в 27-м съезде КПСС), делегация парламента С.-Л. (октябрь). С.-Л. посетила делегация СССР во главе с зам. Пред. Президиума Верховного Совета СССР С. Мукашевым (январь, приняла участие в церемонии вступления на пост президента республики Дж. С. Момо). *Е. Смирнов.*

СЯНГА́Н

Общие сведения. С. (Гонконг) — территория на Ю.-В. Китая (о. Сянган и участок на п-ове Цзюлун, отторгнутые Великобританией у Китая в 1842—60 гг. и арендованная ею у Китая в 1898 г. на 99 лет большая часть п-ова Цзюлун и ряд мелких о-вов). Площадь — 1068 км². Население — ок. 5,6 млн. чел. (1986 г., оценка); св. 98% — китайцы. Большинство верующих исповедуют даосизм, буддизм и конфуцианство, есть христиане, мусульмане, индуисты. Офиц. языки — английский и китайский. Адм. центр — г. Сянга́н. Управляется английским губернатором.

Экономическое положение. В 1986 г. оно по сравнению с предыдущим годом заметно улучшилось: наблюдалось оживление деловой активности в пром-сти и стр-ве, возросли инвестиции и занятость; внешнеторг. оборот вырос на 11,9%. В 1986 г. (в %; в скобках — в 1985 г.) ВВП вырос на 5,7 (0,8), нац. доход на душу населения — на 4,2 (сократился на 0,3%). Структура ВВП (в %, 1984 г.): с. х-во и рыболовство — 0,5, обрабат. пром-сть — 24,6, коммунальное хозяйство — 2,4, стр-во — 5,1, торговля — 21,5, транспорт и связь — 8,3, финансы — 15,9, услуги — 15,8.

К 1986 г. в С. было зарегистрировано 2092 иностр. компании из 50 стран. Основными инвесторами (млрд. долл.) являются компании США (3,8), Японии (2,8), Великобритании (св. 1 млрд. ф. ст.), а также гос. организации КНР (св. 4). В 1985 г. в экономике было занято (тыс. чел.) 1857,1, в т. ч. в пром-сти — 848,9, торговле — 415,2, финансах и бизнесе — 179,2, гостинично-ресторанном деле — 174,5, стр-ве — 64,4, на гос. службе — 174,9; число безработных — 97,9.

В 1985 г. в пром-сти имелось св. 48 тыс. предприятий, в т. ч. (в скобках — тыс. занятых) в швейной — 9063 (253,5), текстильной — 5004 (114,4), пластмассовых изделий — 5295 (85,8), электротехнич. — 2270 (113,8), металлоизделий — 6624 (63,2), пищевкусовой — 1000 (22,7), машиностроении — 3777 (21,8).

С.-х. угодья занимают 9% площади. $^4/_5$ стоимости с.-х. продукции дает интенсивное овощеводство, развиты птицеводство, свиноводство, рыболовство. В 1985 г. улов рыбы — 196 тыс. т. 85% потребностей в продовольствии С. удовлетворяет за счет импорта, в основном из КНР.

В 1986 г. длина (км) жел. дорог — 38, шоссейных — 1323; автопарк — 263 тыс. машин. В 1985 г. грузооборот морского порта — св. 35 млн. т.

В 1986 г. (млрд. гонконгских долл.; в скобках — в 1985 г., уточн. данные) общий экспорт — 261,4 (235,1), в т. ч. экспорт местной продукции — 146,5 (129,8), реэкспорт — 114,9 (105,3), импорт — 261,8 (232,6). В 1985 г. экспортировались (в %) одежда (34,6), часы (7,1), игрушки (7,1), текстиль (4,8), электротехника (3,5), электронное оборудование (3,4), металлоизделия (2,3); реэкспортировались сырье и полуфабрикаты (40,7), потребит. товары (36,5), машины и оборудование (17,6), продовольствие (4,8); импортировались сырье и полуфабрикаты (42,1), потребит. товары (28,8), машины и оборудование (15,7), продовольствие (9,0), топливо (4,5). Главные контрагенты (в%) в экспорте: США (44,4), КНР (11,7), Великобритания (6,6), ФРГ (6,2), Япония (3,4); в реэкспорте: КНР (43,7), США (14,0), Япония (5,2), Сингапур (4,2); в импорте: КНР (25,5), Япония (23,1), США (9,5), Сингапур (4,9), Великобритания (3,7).

В 1985 г. число иностр. туристов возросло на 9,3% и достигло 3,4 млн. чел.

В 1986/87 финанс. г. по текущему бюджету (млрд. гонконгских долл.; в скобках — в 1985/86 финанс. г.) доходы — 38,2 (35,4), расходы 32,4 (29,3).

Денежная единица — гонконгский доллар. В 1985 г. среднегод. курс: 7,8 гонконгских доллара = 1 долл. США.

С. — крупный финанс. центр. К 1986 г. имелось 143 банка, в т. ч. 108 иностранных, и 278 депозитных компаний. *Ф. Тринич.*

ТАИЛА́НД
(Королевство Таиланд)

Общие сведения. Т. — государство в ЮВА. Площадь — 514 тыс. км². Население — 52,8 млн. чел. (оценка, 1986 г.); тайцы (св. 50%), лао, китайцы, малайцы, кхмеры и др. Офиц. религия — буддизм. Офиц. язык — тайский. Столица — Бангко́к (5,7 млн. жит., 1984 г.).

Государственный строй. Т. — конституционная монархия. Глава государства — король; с 1950 г. — Пумипон Адульядет (Рама IX). Высший законодат. орган — Нац. ассамблея: сенат (243 чл., назначаемых королем на 6 лет) и палата представителей (347 депутатов, избираемых населением на 4 года). Премьер-министр — генерал П. Тинсуланон. Мин. ин. дел — гл. маршал авиации С. Саветсила.

Политические партии. Партия социального действия. Опирается в основном на кр. торг.-финанс. буржуазию, в т. ч. китайского происхождения, феодально-монархич. круги. Лидер партии — С. Саветсила. Тайская национальная партия. Выражает интересы военно-бюрократич. кругов, пром.-финанс. и компрадорской буржуазии. Лидер — Ч. Чунхаван. Демократическая партия. Опирается на кр. и ср. торг. буржуазию, интеллигенцию, часть чиновничества. Лидер — П. Раттакун. Народная партия. Выражает интересы отставных военных. Лидер — Т. Сирисампан. Партия тайских граждан. Опирается на ср. и мелкую городскую буржуазию. Выступает с крайне правых позиций. Лидер — С. Сунтаравет.

Коммунистическая партия Т. Обр. в 1942 г. На нелегальном положении, с 1965 г. ведет вооруж. антиправительств. борьбу.

Экономическое положение. В 1986 г. в основных отраслях экономики удалось добиться прироста производства, несмотря на дестабилизирующее воздействие таких негативных факторов, как конъюнктура цен на мировых рынках с.-х. продукции и минерального сырья, торг. протекционизм зап. стран, особенно США. На экономич. развитие положительно повлияло значительное снижение цен на мировом рынке нефти и нефтепродуктов, что стимулировало гл. обр. отрасли обрабат. пром-сти экспортной ориентации.

Завершено выполнение 5-й пятилетней программы экономич. развития страны и принята 6-я программа на 1987—91 гг. В 1986 г. ВВП возрос на 4% (в 1985 г. — на 3,7%) и достиг 391 млрд. бат. Темпы прироста составили в горнодоб. пром-сти 2%, в обрабат. пром-сти — 5%; объем с.-х. производства сократился на 0,2%. Темпы инфляции снизились, составив 1,9% (в 1985 г. — 2,4%). Число полностью безработных — св. 2 млн. чел. (офиц. оценка).

В 1985/86 финанс. г. сбор (млн. т; в скобках — в 1984/85 финанс. г., уточн. данные) риса — 19,3 (19,8), кукурузы — 5,3 (4,6), тапиоки — 17 (22,3), сах. тростника — 25 (25), каучука — 0,72 (0,7), джута и кенафа — 0,27 (0,2). В 1986 г. улов рыбы и др. морепродуктов (млн. т) — 2,6 (2,5).

Добыча и производство в 1986 г. (тыс. т) газового концентрата — 730, нефти — 1022, оловянного концентрата — 23, вольфрамосодержащего сырья — 0,9, цинковой руды — 300, лигнитов — 5500. Кризис на мировом рынке олова привел к закрытию 274 шахт (46% их общего числа). Наблюдалось оживление в сфере гражданского строительства (гл. обр. гостиницы, рекреационные комплексы) в частном секторе. В 1986 г. установленная мощность электростанций — ок. 7 млн. кВт; выработка электроэнергии — 24 млрд. кВт·ч.

В 1986 г. длина (тыс. км) жел. дорог — ок. 4, автодорог — св. 45, в т. ч. с твердым покрытием — 8; автопарк — ок. 1 млн. машин.

В 1986 г. (млрд. долл.; в скобках — в 1985 г., уточн. данные) экспорт — 8,8 (7,1), импорт — 9,5 (9,4). Экспорти-

ровались рис, кукуруза, тапиокопродукты, текстиль, каучук, электронные компоненты, оловянная руда и др.; импортировались машины и оборудование, сырье и полуфабрикаты. Гл. контрагенты: Япония, США, ФРГ, Малайзия, Сингапур.

В 1986 г. число иностр. туристов (млн. чел.) — ок. 2,6 (в 1985 г. — 2,4).

В конце 1986 г. (млрд. долл.) положит. сальдо платежного баланса по текущим операциям — 1,1, внешний долг — 16, золотовалютные резервы — 3,6.

Денежная единица — бат. 26,2 бата = 1 долл. США (декабрь 1986 г.).

Важнейшие события 1986 г. Состоявшиеся 27 июля 1986 г. всеобщие выборы в НА не изменили в целом расстановки основных политич. сил. По их итогам было вновь сформировано коалиционное правительство, в состав которого наряду с представителями 4-х политич. партий вошел ряд ставленников военно-бюрократич. верхушки. Несмотря на существование противоречий как внутри партий правящей коалиции, так и между ними правительству удавалось избегать острых кризисных ситуаций. Линия правящих кругов на наращивание военного потенциала и укрепление вооруж. сил оставалась неизменной.

Внешняя политика в 1986 г. Внешнеполитич. курс правительства Т. был сориентирован на поддержание тесных отношений с США, Японией, странами Зап. Европы, расширение политич. и экономич. сотрудничества в рамках АСЕАН. Продолжались поставки в Т. оружия из США, осуществлялись совместные американо-таиландские военные маневры. Укреплялись связи с КНР на базе общности взглядов по т. н. кампучийской проблеме.

Политика Т. продолжала носить недружественный характер в отношении социалистич. стран Индокитая; отвергались любые инициативы этих государств, направленные на обеспечение мира и безопасности в ЮВА.

С. Саветсила посетил Бирму (февраль), США (сентябрь), КНР (ноябрь). В Т. приезжали премьер-министры Сингапура Ли Куан Ю (январь), Греции А. Папандреу (апрель), Индии Р. Ганди (октябрь), канцлер ФРГ Г. Коль (май), министры ин. дел Бирмы, Италии, Австралии, КНР, ПНР, Туниса и др.

А. Рогожин (экономика), А. Павлов (политика).

ТАНЗА́НИЯ

(Объединенная Республика Танзания)

Общие сведения. Т.— государство в Вост. Африке. Образовано в 1964 г. в результате объединения Танганьики и Занзибара. Площадь — 945,1 тыс. км². Население — 21,7 млн. чел. (1985 г.); гл. обр.— африканцы. Религия — местные традиц. верования, ислам, христианство. Офиц. языки — суахили и английский. Столица и осн. порт — Дар-эс-Сала́м (ок. 1,3 млн. жит.).

Государственный строй. Согласно конституции, Т.— президентская республика. Законодат. власть принадлежит парламенту, состоящему из двух палат — президента республики и Нац. ассамблеи (244 деп.; срок полномочий — 5 лет). Глава государства и правительства, главнокомандующий вооруж. силами — президент, избираемый на 5 лет; с ноября 1985 г.— Али Х. Мвиньи. Первый вице-президент и премьер-министр — Дж. Вариоба. Второй вице-президент — Идрис А. Вакил. Мин. ин. дел — Б. Мкапа.

Согласно конституции Занзибара, высшим законодат. органом на островной части Т. является парламент, состоящий из двух палат — президента Занзибара, он же председатель РСЗ, и Совета представителей (75 чл., срок полномочий — 5 лет). Функции правительства выполняет Революц. совет Занзибара (РСЗ), формируемый президентом островов. Кабинет министров назначается президентом Занзибара из членов РСЗ. Президент Занзибара и пред. РСЗ — Идрис А. Вакил.

Политические партии и профсоюзы. «Чама ча мапиндузи» (ЧЧМ, Революционная партия), по конституции, единственная правящая партия. Осн. в 1977 г. Пред.— Дж. К. Ньерере. Вице-пред.— Али Х. Мвиньи. Ген. секретарь — Р. Кавава.

Профсоюзное объединение — Союз рабочих Т. (СРТ). Осн. в 1978 г. Ген. секретарь — Дж. Рвегасира.

Экономическое положение. В 1984 г. ВВП в постоянных ценах увеличился на 2,6% и составил 12 489 млн. шилл., в т. ч. (в %) с. х-во, включая рыболовство и лесоразработки,— 53,8, обрабат. пром-сть — 6,7, добывающая пром-сть — 0,5, стр-во — 2,2, транспорт и связь — 6, энергетика и водоснабжение — 0,8, торговля и услуги — 13,3.

Сельское хозяйство. В с. х-ве занято св. 80% трудоспособного населения страны. В 1985/86 г. сбор (предварит. данные, тыс. т, в скобках в 1984/85 г., уточн. данные) хлопка — 53 (47,6), кофе — 62 (53), чая — 17,2 (17), сизаля — 40 (55,6), орехов-кешью — 42 (50), табака — 17,1 (14), гвоздики — 4,6 (1983/84 г.), пиретрума — 1,6 (1,6), сахара — 154 (1982/83 г.), пшеницы (здесь и далее уточн. данные за 1983/84 г., в скобках — за 1982/83 г.) — 28,3 (31,2), кукурузы — 71 (86), риса — 13,3 (13,2), сорго — 5,5 (4,6), бобовых — 8,3 (11,3). Поголовье (млн., 1984 г.) кр. рог. скота — 12,45, овец и коз — 10, свиней — 0,08, домашней птицы — 25. Улов рыбы — 344 тыс. т.

Промышленность. В 1985 г. произ-во сократилось на 6,4%. Добыча (1983 г.) алмазов — 51,7 кг, золота — 42 кг, оловянного концентрата — 15 т (1982 г.), поваренной соли — 29,2 тыс. т, слюды — 2,1 т (1982 г.), гипса — 9,1 тыс. т (1982 г.). Произ-во (тыс. т, 1983 г.) цемента — 334 (1982 г.), удобрений — 31,2, нефтепродуктов — 502,1 (1982 г.), проката черных металлов — 12,1, проката алюминия — 3, железа листового — 16, изделий из сизаля — 17,3, покрышек и камер — 220 тыс. (1982 г.), радиоприемников (сборка) — 48 тыс., красок — 713 тыс. л, обуви — 3,1 млн. пар (1982 г.), х.-б. тканей — 59,6 млн. м², сигарет — 3,8 млрд. шт., пива — 64,2 тыс. л (1982 г.); электроэнергии (1984 г.) — 826,1 млн. кВт·ч (57% выработано на ГЭС). Установленная мощность электростанций в 1983 г.— 439 МВт.

Транспорт. Длина ж. д.— ок. 4 тыс. км, автодорог — 32 тыс. км, в т. ч. с твердым покрытием — 2,8 тыс. км. Автопарк — 124 тыс. машин.

Внешняя торговля. В 1984 г. (млн. шилл.) экспорт — 5661, импорт — 11 953. Осн. статьи экспорта (в % по стоимости): кофе — 39,1, хлопок — 12,6, сизаль — 2,6, табак — 1,9, алмазы — 1,2, чай — 5,8, арахис — 7,7, гвоздика — 2,4; импорта: машины и оборудование — 32,1, нефть и нефтепродукты — 20,1, продовольствие — 9,3, химич. товары — 13,1, готовые изделия — 17,7. Осн. торг. партнеры (1983 г.): Великобритания (13,9% экспорта и 13,4% импорта), ФРГ (17 и 12,2), США (2,7 и 3,4), Нидерланды (7,9 и 4,8), Япония (4,4 и 10,8), Италия (5,5 и 4,6), Швейцария (6,3% экспорта), ОАЭ (14,8% импорта).

Финансы. По бюджету на 1985/86 финанс. г. (млн. шилл.) доходная часть определена в 53 092, расходная — в 55 596, в т. ч. бюджет развития — 15 860. Валютные резервы на конец 1985 г. (в млн. долл., в скобках конец 1984 г.) — 11,8 (26,9, уточн. данные). На конец 1984 г. гос. внеш. задолженность — 2654,3 млн. долл. Денежная единица — танзанийский шиллинг. 45,485 танз. шилл. = 1 долл. США (октябрь 1986 г.).

Важнейшие события и внешняя политика в 1986 г. Политика правительства была направлена гл. обр. на сохранение прогрессивных завоеваний в социальной и политич. сферах, на решение насущных народнохозяйств. проблем, таких, как подъем с.-х. производства, кооперация на селе, стабилизация в промышленности. В 1986 г. утверждена Программа экономич. восстановления, нацеленная на вывод страны в ближайшие годы из затянувшегося экономич., в частности валютно-финансового, кризиса. Финансирование программы (3,8 млрд. долл.) предусмотрено в основном из внеш. источников. В частности, в 1986 г. танзанийское руководство завершило многолетние переговоры с МВФ и МБРР и подписало с ними соглашения о предоставлении Т. займов на общую сумму 200 млн. долл.

Предпринимались практич. шаги по укреплению рядов Революц. партии (ЧЧМ), ее идеологич. базы, усилению ее руководящей роли в танзанийском обществе. В конце года началась подготовка к предстоящему в октябре 1987 г. очередному 3-му съезду ЧЧМ и принятию на нем первой программы партии.

Во внеш. политике Т. продолжала проводить антивоенный, антиимпериалистич., антиколониальный курс. Это нашло свое отражение в участии Дж. Ньерере в заявлениях и декларациях группы шести стран («делийской шестерки»),

выступающих за ядерное разоружение (февраль, апрель, август и декабрь). Т. активно участвовала в Движении неприсоединения, выступала за справедливое решение экономич. проблем развивающихся стран, в т. ч. проблемы их финанс. задолженности странам Запада.

В течение года Дж. К. Ньерере выезжал в Анголу, Бельгию, Ботсвану, Зимбабве, Мозамбик, Нигерию, Швецию; Али Х. Мвиньи — в Анголу, Бурунди, Замбию, Зимбабве, Кению, Мозамбик, Руанду, Уганду, Эфиопию, Дж. Варриоба — в США, Идрис А. Вакил — в Саудовскую Аравию. Т. посетили президенты Ирана, Мозамбика, Гайаны, Мальдивской Республики, руководители Уганды, премьер-министры Индии, Замбии, Малайзии, Судана и др.

Делегация ЧЧМ принимала участие в работе 27-го съезда КПСС (февраль — март). В марте в Дар-эс-Саламе подписан план партийных связей между КПСС и Революционной партией (ЧЧМ) Т. на 1986—87 гг.

М. Гулякин (политика), Ю. Тюльпакова (экономика).

ТО́ГО
(Тоголезская Республика)

Общие сведения. Т.— государство в Зап. Африке. Площадь — 56,8 тыс. км². Население — ок. 2,9 млн. чел. (1986 г., оценка); эве, мина, уачи, йоруба-ана, кабье, лоссо, котоколи и др. Св. 66% верующих придерживаются местных традиц. верований, ок. 22% — христиане, остальные — мусульмане. Офиц. язык — французский. Столица — Ломе́ (св. 360 тыс. жит., с пригородами).

Государственный строй. Глава государства и правительства — президент; с 1967 г.— генерал Г. Эйадема, он же — мин. обороны. Законодат. орган — однопалатное Нац. собрание (НС; 77 депутатов, избираемых населением на 5 лет). Мин. ин. дел и сотрудничества — Я. Адодо (с марта 1987 г.; до него — К. Амега).

Политические партии и профсоюзы. Правящая партия Объединение тоголезского народа (ОТН) — единственная в стране. Обр. в 1969 г. Пред.— Г. Эйадема.

Национальная конфедерация трудящихся Т. (НКТТ). Обр. в 1973 г. Ген. секретарь — Н. Барнабо.

Экономическое положение. В 1986 г. правительство Т. продолжало осуществлять программу «стабилизации» экономики. Для ее финансирования МВФ предоставил Т. новый заем в сумме ок. 25 млн. долл. с условием, что правительство будет сокращать гос. расходы и поощрять развитие частного предпринимательства (в 1986 г. в частный сектор было передано 6 гос. компаний). В 1985 г. ВВП составил 312,9 млрд. афр. фр. (в 1984 г.— 291,6).

В 1985/86 финанс. г. (предварит. данные, тыс. т; в скобках — в 1984/85 финанс. г., уточн. данные) товарная продукция гл. экспортных культур: какао-бобов — 9,0 (9,8), кофе — 9,4 (10,1), хлопка-сырца — 70,0 (54,8), ядер карите — 21 (1,0); сбор продовольств. культур: ямса — 362 (342,0), маниока — 436,0 (444,0), кукурузы — 208,0 (229,0), проса и сорго — 182,0 (195,0), риса — 21,0 (18,0). В 1985 г. поголовье (млн.) кр. рог. скота — 0,3, овец и коз — 1,4, свиней — 0,29.

В 1985 г. товарная продукция фосфоритов (млн. т; в скобках — в 1984 г., уточн. данные) — 2,4 (2,8), клинкера (экспортировано) — 0,24 (0,14). В 1985 г. выработано электроэнергии (млн. кВт·ч; в скобках — в 1984 г.) — 34,0 (84,8), закуплено у Ганы — 215,4 (149,3).

В 1986 г. длина жел. дорог — ок. 570 км, автодорог (тыс. км) — ок. 8, в т. ч. с твердым покрытием — ок. 2,5 (из них асфальтир.— св. 1,6); автопарк в 1984 г. (тыс. машин) — ок. 50, в т. ч. легковых — 36,4. В 1985 г. грузооборот морского порта Ломе (млн. т; в скобках — в 1984 г., уточн. данные) — 1,52 (1,36).

В 1984 г. (млрд. афр. фр.; в скобках — в 1983 г.) экспорт — 83,6 (61,9), импорт — 118,5 (108,1). Экспортировались (в %) фосфориты (49), какао (25), кофе (3,5), хлопок-сырец (9), клинкер (5) и др.; импортировались продовольствие (20), пром. оборудование и транспортные средства (19), нефть и нефтепродукты (11,3), товары широкого потребления и др. Гл. контрагенты (в %): Франция (17,6 экспорта, 38,2 импорта), Нидерланды (19,4 и 22,2), ФРГ (5,5 и 8,2), Кот-д'Ивуар, Япония, США.

Бюджет на 1986 г. (млрд. афр. фр.; в скобках — в 1985 г.) сбалансирован по доходам и расходам в сумме 87,3 (81,9), в т. ч. капиталовложения — 5,0 (3,6); внешний гос. долг в 1985 г.— 293,7; подписаны соглашения о займах и субсидиях с Францией (св. 8), ФРГ (7,3), Японией (5,6), США (5,5), ПРООН (1,8) и др.

Важнейшие события 1986 г. Состоявшиеся съезд НКТТ (март) и съезд нац. Движения тоголезских студентов (август) высказались в поддержку политики Г. Эйадемы. В апреле правительство отменило все налогообложения на изделия местной пром-сти, предназначаемые для экспорта. В мае произведена замена министров труда и юстиции. В сентябре правительство сообщило о раскрытии силами безопасности Т. заговора, участники которого планировали убить Г. Эйадему и осуществить в стране гос. переворот. В связи с этими событиями правительство Франции направило в Ломе отряд французских парашютистов. В начале декабря состоялся 4-й съезд ОТН, который призвал продолжать политику «оздоровления» экономики. 21 декабря были проведены президентские выборы; Г. Эйадема переизбран на этот пост 99,95% голосов избирателей.

Внешняя политика в 1986 г. Правительство Т. продолжало выступать в поддержку нац.-освободит. движений в Африке, против колониализма и расизма.

Г. Эйадема выезжал в Кот-д'Ивуар (январь, август, ноябрь), Францию (февраль), СФРЮ (апрель), Нигерию (июнь), Конго, Габон (июль); К. Амега — в Эфиопию (июль, для участия в 22-й сессии Ассамблеи ОАЕ), США (сентябрь — октябрь, для участия в работе 41-й сессии ГА ООН).

Т. посетили президенты и главы государств Конго Д. Сассу-Нгессо (февраль), Нигера С. Кунче (апрель), Заира Мобуту Сесе Секо (август, сентябрь), Габона О. Бонго (август), Либерии С. Доу (октябрь), премьер-министр Туниса М. Мзали (январь), министры иностранных дел Мали, Нигера, Бенина (февраль), Габона (май), Нигерии (июнь) и др.

В мае установлены дип. отношения с Таиландом.

З. Токарева.

ТО́НГА
(Королевство Тонга)

Т.— государство на одноименных о-вах в Ю.-З. части Тихого океана. Входит в Содружество. Площадь — 699 км². Население — св. 100 тыс. чел. (1986 г., оценка), гл. обр. тонганцы. Большинство верующих — христиане (гл. обр. протестанты). Офиц. языки — тонганский и английский. Столица — Нукуало́фа (ок. 30 тыс. жит.).

Глава государства — король; с 1965 г.— Тауфаахау Тупоу IV. Законодат. орган — Законодат. собрание (11 членов правительства, 7 представителей знати и 7 депутатов, избираемых населением на 3 года). Премьер-министр — принц Туипелехаке (брат короля). Мин. ин. дел и обороны — наследный принц Тупоутоа.

Политич. партий и профсоюзов нет.

Основа экономики — с. х-во (производство копры, бананов, цитрусовых, ванили). ВВП — 60 млн. долл. (1983 г., оценка). В с. х-ве занято 70% трудоспособного населения. Поголовье кр. рог. скота (тыс.) — 10, свиней — 100. Развивается рыболовство. Улов рыбы св. 2 тыс. т. С целью привлечения иностр. капитала создана «экспортная зона», в которой рядом новозеландских предпринимателей построено несколько небольших предприятий легкой пром-сти. Длина автодорог (км) — 300, в т. ч. с твердым покрытием — 160; автопарк — ок. 3 тыс. машин и мотоциклов.

В 1985 г. (млн. долл.) экспорт — 5, импорт — 40. Экспортировались кокосовое масло, ваниль, арбузы, бананы, швейные изделия. Гл. контрагенты: Новая Зеландия, Австралия,

Япония, Фиджи. В 1983 г. число иностр. туристов — св. 90 тыс. чел. (включая круизных).

Денежная единица — паанга (тонганский доллар) = австрал. долл.

В 1986 г. экономич. положение Т. было сложным из-за продолжающегося падения цен на мировом рынке на копру и кокосовое масло. Темпы инфляции достигли 35%. В феврале обрушившийся на Т. ураган уничтожил половину урожая хлебного дерева, нанес большой ущерб производителям кокосов и бананов.

Быстрыми темпами в 1986 г. развивалась легкая промышленность; введена в строй новая ф-ка по производству 100 тыс. пар обуви в год. С целью увеличения инвестиций в экономику ставка индивидуального подоходного налога понижена с 40% до 10% при одновременном введении налога с продаж.

Б. Рубцов.

ТРИНИДА́Д И ТОБА́ГО

(Республика Тринидад и Тобаго)

Общие сведения. ТТ.— государство в Кариб. море на о-вах Тринидад (4828 км²) и Тобаго (300 км²; с января 1987 г. получил статус самоуправления). Входит в Содружество. Население — 1,2 млн. чел. (1986 г., оценка); 42% населения — негры, 41% — индийцы. Большинство верующих — христиане (католики, англикане). Офиц. язык — английский. Столица — Порт-оф-Спейн (290 тыс. жит., с пригородами).

Государственный строй. Глава государства — президент; с февраля 1987 г.— Н. М. Хассанали, до него — Э. Кларк. Законодат. власть принадлежит парламенту, состоящему из палаты представителей (ПП; 36 чл., избираемых населением на 5 лет) и сената (31 чл.). Премьер-министр — Р. Робинсон (с декабря 1986 г., до него — Дж. Чамберс). Мин. ин. дел — Б. Панди (с декабря 1986 г., до него — Э. Махабир).

Политические партии и профсоюзы. Национальный союз за реконструкцию (НСР). Правящая. Осн. в феврале 1986 г. на базе слияния 4 оппозиционных ННД партий (Объединенный рабочий фронт, Конгресс демократич. действия, Организация за нац. реконструкцию и Движение «Тапиа хаус мувмент»). Объединяет гл. обр. рабочих, мелкую буржуазию и интеллигенцию. 33 места в ПП. Лидер — Р. Робинсон. Народное национальное движение (ННД). Оппозиционная. Осн. в 1956 г. 3 места. Лидер — П. Меннинг (с января 1987 г., до него — Дж. Чамберс). Социал-демократическая партия (СДП). Осн. в 1976 г. Лидер — В. Джамадар.

Конгресс труда ТТ. (КТТТ). Осн. в 1957 г. 100 тыс. чл. Входит в МКСП. Пред.— В. Гленн.

Экономическое положение. Основа экономики — нефт. пром-сть и обслуживание туристов. В 1986 г. экономич. положение продолжало ухудшаться, что было связано в основном с падением цен на нефть и нефтепродукты на мировом рынке (на нефть и нефтепродукты приходилось в среднем 80% всех поступлений от экспорта ТТ.). В 1984 г. ВВП (в текущих ценах) составил 20 136 млн. долл. ТТ. Доля в ВВП (в %, 1984 г.) горнодоб. пром-сти и нефтепереработки — 24,6, обслуживания, торговли и администрации — 22,4, обрабат. пром-сти (без нефтепереработки) — 6,6, стр-ва — 12,8, транспорта и связи — 11,4, с. х-ва — 2,9. Общая численность занятых (1984 г.) — 470,9 тыс. чел. Безработных — 15% трудоспособного населения страны (1985 г.).

Добыча нефти — 9,4 млн. т (1985 г.). Ок. 50% добычи нефти контролировалось монополиями США («Амоко» и др.). В 1986 г. пр-во ТТ. выкупило долю монополии «Тесоро» (США) в смешанной нефт. компании «Тринидад-Тесоро». Мощность нефтепереараб. пром-сти по прямой перегонке на январь 1986 г.— 13 млн. т нефти в год, произ-во нефтепродуктов — 4,3 млн. т (1984 г.). В 1984 г. добыто 3,8 млрд. м³ товарного природного газа. Произ-во (тыс. т, 1984 г.) асфальта — 56,2, цемента — 405, удобрений — 1454. В 1984 г. мощность электростанций — 634 тыс. кВт, выработка электроэнергии — 2,6 млрд. кВт·ч.

Под с.-х. угодьями занята 171 тыс. га (1984 г.). Осн. с.-х. культура — сах. тростник (пл. в 1985 г.— 27 тыс. га, сбор — 1002 тыс. т, произ-во сахара-сырца — 80,9 тыс. т). Сбор (тыс. т, 1985 г.) бананов — 3, цитрусовых — 15, ананасов — 2, овощей — 32 (в т. ч. томатов — 6), кофе — 2, какао — 1, кокосовых орехов — 60, кукурузы — 9, риса — 4, бобовых — 4, ямса — 4, маниока — 3, батата — 2. Произ-во копры — 7 тыс. т (1985 г.). Поголовье (тыс., 1985 г.) кр. рог. скота — 77, свиней — 83, овец — 12, коз — 50, лошадей — 1. Улов рыбы и др. морепродуктов — 3,6 тыс. т (1984 г.).

Длина автодорог — 7,4 тыс. км, в т. ч. с твердым покрытием — 3,9 тыс. км (1984 г.). Автопарк — 289,6 тыс. машин (1984 г.).

В 1984 г. (млн. долл. ТТ.) экспорт — 5202, импорт — 4586. Доля (в %, 1984 г.) в экспорте: нефть и нефтепродукты — 81,4, химикаты — 10,9, промтовары — 3,1, оборудование и трансп. средства — 1,4, сахар — 1,2; в импорте: оборудование и трансп. средства — 30,3, пром. товары — 21,6, продовольствие — 19,5, химикаты — 9,1. Доля в экспорте (в %, 1984 г.): США — 58,5, страны ЕЭС — 14,4, страны Кариб. сообщества (КАРИКОМ) — 10,4; в импорте: США — 38,9, страны ЕЭС — 18,3, Япония — 11, страны КАРИКОМ — 7,7.

В 1984 г. ТТ. посетило 560 тыс. иностр. туристов (доходы от туризма составили 475 млн. долл. ТТ.).

Денежная единица — доллар Тринидада и Тобаго; 3,6 долл. ТТ.= 1 долл. США (сентябрь, 1986 г.).

Важнейшие события и внешняя политика в 1986 г. Ухудшившееся экономич. положение, увеличение безработицы, истощение валютных резервов (до 960 млн. долл. в начале 1986 г.) создали предпосылки для роста социальной напряженности. В стране окрепли оппозиционные силы. В феврале под руководством лидера Конгресса демократич. действия Р. Робинсона в связи с предстоявшими парламентскими выборами сложился блок оппозиц. партий — Нац. союз за реконструкцию (НСР). По существу была создана новая политич. партия. На состоявшихся в декабре парламентских выборах эта партия одержала победу, получив 33 из 36 мест в ПП и большинство в сенате. Р. Робинсон, возглавивший НСР, стал премьер-министром.

Во внеш. политике ТТ. продолжало следовать курсу неприсоединения, укрепления отношений с соседними странами, прежде всего со странами Кариб. бассейна. Дж. Чамберс выезжал на Гренаду (февраль, принял участие во встрече с президентом США Р. Рейганом), на Барбадос, в Венесуэлу (май), в Гайану (июль, участвовал в совещании глав государств Кариб. сообщества — КАРИКОМ, посвященном экономич. проблемам региона); Э. Махабир — в Белиз (июнь, участвовал в совещании министров ин. дел стран КАРИКОМ).

В. Булавин.

ТУВА́ЛУ

Т.— государство, расположенное на 9 о-вах и атоллах юго-зап. части Тихого ок. Входит в Содружество. Площадь — 26 км². Население — св. 10 тыс. чел. (1986 г., оценка), гл. образом полинезийцы; по религии — преимущественно протестанты. Офиц. яз.— английский. Столица — Фунафу́ти (св. 2 тыс. жит.).

Глава государства — англ. королева, представленная генерал-губернатором (Ф. Пенитала Тео). Законодат. орган — Палата ассамблеи (однопалатный парламент, состоящий из 12 депутатов, избираемых на 4 года). Премьер-министр и мин. ин. дел — Т. Пуапуа.

Политич. партий и профсоюзов нет.

ВВП — 3,8 млн. долл. США. Основа экономики — производство копры (в среднем 400 т в год). Бедные почвы препятствуют развитию с. х-ва. Экономич. зона — ок. 1 млн. км². Транспорт развит слабо. В Фунафути имеется взлетно-посадочная полоса и мор. причал.

Внешняя торговля (тыс. австрал. долл., 1983 г.): экспорт — 37 (гл. обр. копра), импорт — 2890 (пищевые продукты, топливо, оборудование, трансп. средства и др.). Осн. торговые партнеры (%): Фиджи — 48, Австралия — 40, Новая Зеландия — 5. Дефицит торг. и платежного баланса

покрывается за счет иностранных субсидий (в основном из Великобритании и Австралии), выпуска почтовых марок, помощи по линии специализированных учреждений ООН и др. источников. Денежная единица — австралийский доллар.

Т. активно выступает за превращение юж. ч. Тихого ок. в безъядерную зону (Т. одна из первых ратифицировала Договор Раротонга). В мае Т. посетил мин. ин. дел Австралии У. Хейден.

Б. Рубцов.

ТУНИ́С
(Тунисская Республика)

Общие сведения. Т.— государство в Сев. Африке. Площадь — 163,6 тыс. км². Население — 7,4 млн. чел. (1986 г.); гл. обр. арабы и берберы; св. 400 тыс. тунисцев живет и работает за границей (в т. ч. ок. 300 тыс.— в странах ЕЭС). Гос. религия — ислам.

Офиц. язык — арабский. Столица — г. Туни́с (1,2 млн. жит., с пригородами).

Государственный строй. Глава государства — президент, избираемый населением на 5 лет; с 1957 г.— Х. Бургиба (с 1975 г.— пожизненно). Высший законодат. орган — однопалатная Палата депутатов (136 депутатов, избираемых населением на 5 лет). Премьер-министр — Р. Сфар (с июля 1986 г.; до него — М. Мзали). Мин. ин. дел — Х. Мабрук (с сентября 1986 г.; до него — Б. К. ас-Себси).

Политические партии и профсоюзы. Правящая Социалистическая дестуровская партия (СДП). Обр. в 1934 г. Пожизненный пред.— Х. Бургиба, ген. секретарь — Р. Сфар (с июля 1986 г.; до него — М. Мзали).

Тунисская коммунистическая партия (ТКП). Обр. в 1920 г. (как секция Французской КП), с 1939 г.— самостоятельная партия, в 1963—81 гг. была запрещена. Первый секретарь — М. Хармель.

В 1983 г. легализованы в качестве партий оппозиц. движения: Движение демократов-социалистов (ДДС), ген. секретарь — А. Местири; Движение народного единства II (ДНЕ-II), ген. секретарь — М. Бельхадж Амор.

Всеобщее тунисское объединение труда (ВТОТ). Обр. в 1946 г. Ген. секретарь — А. Бурауи (с января 1987 г.; до него — Х. Ашур).

Экономическое положение. В 1986 г. произошло значительное ухудшение экономич. и финанс. положения в результате падения цен на нефть на мировом капиталистич. рынке, сокращения поступлений от туризма и валютных переводов от тунисцев, работающих за границей; резко обострилась проблема погашения внешнего долга. ВВП в 1986 г. в постоянных ценах уменьшился на 1% (в 1985 г. рост — 4,6%, уточн. данные). С середины 1986 г. правительство начало выполнять программу «строгой экономии», разработанную МВФ и МБРР. Были сокращены бюджетные расходы, повышены цены на основные продовольственные товары и нефтепродукты, ослаблены ограничения на импорт, проведена девальвация тунисского динара на 10%.

Сельское хозяйство. В 1986 г. объем с.-х. производства уменьшился на 12,5% (в 1985 г. рост — 17,4%). Сбор и производство (тыс. т; в скобках — в 1985 г., уточн. данные) зерновых — 605 (2067), картофеля — 170 (150), томатов — 420 (420), маслин — 525 (475), фиников — 60 (54), миндаля — 42 (52), винограда — 107 (108), питрусовых — 252 (196), персиков — 39 (34), яблок — 35 (28), груш — 30 (27), гранатов — 35 (32), инжира — 25 (24), мяса (вкл. птицу) — 213 (203), молока — 340 (315), яиц (млн. шт.) — 995 (1032); улов рыбы — 93 (89) тыс. т. На конец 1986 г. поголовье (тыс.; в скобках — на конец 1985 г.) крупного рогатого скота — 334 (354), овец — 3182 (3447), коз — 567 (620).

Промышленность. В 1986 г. объем производства в горнодоб. пром-сти в результате значительного расширения добычи фосфатов увеличился на 22,4%, в обрабат.— на 4,9%, в нефтяной — уменьшился на 1,7%. Добыча (млн. т; в скобках — в 1985 г., уточн. данные) нефти — 5,3 (5,3), фосфатов сырых — 5,8 (4,5).

Транспорт. В 1985 г. длина жел. дорог (тыс. км) — 1,8, автодорог — 54, в т. ч. с твердым покрытием — 12,0, трубопроводов — 1605 км, в т. ч. нефтепроводов — 900 км; газопроводов — 735 км; грузооборот морских портов — 15,9 млн. т.

Внешняя торговля. В 1985 г. (млн. динаров, уточн. данные) экспорт — 1443, в т. ч. нефти — 573,3; импорт — 2287. Экспортировались сырые фосфаты (164,3), оливковое масло (42,8), финики, вино и др.; импортировались машины и оборудование, сырье и полуфабрикаты, продовольствие, готовые изделия. Гл. контрагенты: Франция, Италия, ФРГ, др. страны ЕЭС, США.

Финансы. В 1986 г. (млн. динаров) суммарные поступления в гос. бюджет составили 1837, а расходы — 2392, в т. ч. капитальн. вложения — 407. В 1986 г. (млн. динаров) дефицит текущего платеж. баланса — 650, внешний долг — 4150; на октябрь 1986 г. резервы иностр. валюты — 81,5 млн. долл.

Денежная единица — тунисский динар. 0,8 динара = =1 долл. США (февраль 1987 г.).

Важнейшие события и внешняя политика в 1986 г. Внутриполитич. обстановка в стране продолжала оставаться сложной. В июне состоялся 12-й съезд СДП. В ноябре прошли очередные парламентские выборы; все места в парламенте получили представители т. н. Патриотического союза — блока кандидатов от СДП и действующих под ее эгидой общественных организаций, а также ВТОТ. Оппозиц. партии, в т. ч. ТКП, отказались от участия в выборах. В июле и сентябре была проведена частичная реорганизация правительства.

Во внешней политике продолжали развиваться связи со странами Запада, оказывавшими Т. финанс. помощь. Укреплялись отношения прежде всего с арабскими и африканскими странами.

Х. Бургиба посетил Францию (декабрь); М. Мзали — Мали, Нигер, Сенегал (февраль), Италию (февраль, март), Францию (февраль, апрель), Алжир, Марокко (март); Р. Сфар — Алжир (октябрь); Б. К. ас-Себси — США, Францию (февраль), Мавританию (март); Х. Мабрук — Италию (август, октябрь), Марокко (октябрь), Мавританию, Испанию, Францию (ноябрь).

В Т. побывали президенты Ливана А. Жмайель, Мали М. Траоре (июль), Алжира Ш. Бенджедид (декабрь), пред. правительства Испании Ф. Гонсалес (январь), премьер-министр Франции Ж. Ширак (май), вице-президент США Дж. Буш (март), пред. Президиума ВНС НДРЙ Х. аль-Аттас (ноябрь), министры ин. дел ФРГ (февраль), Югославии (апрель), Нидерландов, Голландии (май), Франции (июль), Алжира (октябрь) и др.

Развивались советско-тунисские отношения. В Т. состоялось первое заседание Постоянной межправительственной советско-тунисской комиссии по экономич., научно-технич. сотрудничеству и торговле (февраль). На 27-м съезде КПСС присутствовала делегация СДП во главе с членом Политбюро СДП Х. Баккушем (февраль — март). В Т. выезжали делегация Верх. Совета СССР во главе с Пред. Совета Союза Л. Н. Толкуновым, делегация КПСС, которая принимала участие в работе 12-го съезда СДП (июнь).

Л. Гуламов (политика), С. Беленчук (экономика).

ТУ́РЦИЯ
(Турецкая Республика)

Общие сведения. Т. — государство в Зап. Азии и Ю.-В. Европе. Площадь — 780,6 тыс. км². Население — 51,4 млн. чел. (перепись 1985 г.); турки (ок. 90%), курды, арабы, лазы, грузины и др. По религии преобладают мусульмане-сунниты. Офиц. язык — турецкий. Столица — Анкара́ (3,5 млн. жит., перепись 1985 г.).

Государственный строй. Глава государства — президент, избираемый Великим нац. собранием Т. (ВНСТ)

сроком на 7 лет: с 1982 г.— К. Эврен. ВНСТ — однопалатный парламент (400 депутатов, избираемых на 5 лет путем прямых выборов).

Премьер-министр — Т. Озал. Мин. ин. дел — В. Халефоглу.

Политические партии и профсоюзы. Политич. и профсоюзная деятельность строго регламентируется принятыми во время правления военных (1980—83 гг.) законами. Партия отечества (ПО). Обр. в 1983 г. Выражает интересы кр. торг.-пром. и банковской буржуазии. Ген. пред.— Т. Озал. Партия верного пути (ПВП). Обр. в 1983 г. Выражает интересы части торг. и пром. буржуазии и помещиков. Ген. пред.— Х. Джиндорук. Социал-демократическая народная партия (СДНП). Обр. в 1985 г. Выступает с позиций бурж. социал-реформизма. Лидер — Э. Иненю.

Коммунистическая партия Т. (КПТ). Обр. в 1920 г. С 1922 г.— в подполье. Ген. секретарь ЦК — Х. Кутлу.

Конфедерация рабочих профсоюзов Т. (Тюрк-Иш). Обр. в 1952 г. Ок. 1 млн. чл. Ген. пред.— Ш. Йылмаз. Др. профсоюзные объединения с 1980 г. запрещены.

Экономическое положение. В 1986 г. продолжалась реализация 5-й пятилетней программы экономич. развития (1985—89 гг.). ВНП (в %; в скобках — в 1985 г., уточн. данные) возрос на 7,9 (5,1), продукция пром-сти — на 9,2 (6,3), с. х-ва — на 7,4 (2,4). В 1985 г. капиталовложения в экономику (млрд. лир, в текущих ценах; в скобках — в 1984 г.) — 5098,6 (3369,9), в т. ч. в гос. сектор — 3057,4 (2021,8). В 1986 г. (из-за сохранявшегося низкого спроса на продукцию ряда отраслей пром-сти со стороны внутреннего и особенно внешнего рынков, нехватки ликвидных средств и валюты на оплату импорта сырья, деталей и узлов) использование производств. мощностей составило в среднем 75% (в 1985 г.— 73%).

Темпы роста инфляции и цен (в %) — 34,6 (в 1985 г.— 47,3). Число безработных (офиц. данные) — 4,3 млн.; за границей работало ок. 1,1 млн. рабочих, валютные поступления от них (млн. долл.) — 1633 (в 1985 г., уточн. данные — 1714).

Промышленность. В 1985 г. капиталовложения (млрд. лир, в текущих ценах; в скобках — в 1984 г.) в обрабат. пром-сть — 978,4 (749,9), в энергетич.— 738,9 (533,9), в добывающую — 287,4 (183,1).

Производство важнейших видов пром. продукции

Виды продукции	1983 г.	1984 г.	1985 г.
Электроэнергия, млрд. кВт·ч	27,4	30,6	34,2
Каменный уголь*, тыс. т	6725	7103	7281
Бурый уголь, тыс. т	23847	27199**	31238
Нефть, тыс. т	2204	2087	2110
Нефтепродукты, тыс. т	16128	16460	16465
Хромовая руда, тыс. т	515	688**	764
Железная руда, тыс. т	3630	4049**	3323
Медь черновая*, тыс. т	19	32	34
Марганцевая руда, тыс. т	42	44	43
Чугун, тыс. т	2645	2792	3094
Прокат, тыс. т	1726	2753	3080
Цемент, тыс. т	13596	15738	17581
Бумага и картон*, тыс. т	393	488	470
Х.-б. ткани*, млн. м	245	260	214
Шерстяные ткани*, млн. м	6,7	6,6	6,0
Сахар, тыс. т	1714	2554**	2859
Удобрения, тыс. т	6015	7470**	7213

* Гос. сектор. ** Уточн. данные.

В 1986 г. вошли в строй нефтехимич. комплекс в Алиаге, нефтеперераб. з-д в Кырыккале, газовый з-д в Хамитабаде, з-д шарикоподшипников в Полатлы, первый блок ТЭС «Еникёй».

Сельское хозяйство. В с. х-ве занято ок. 55% самодеят. населения. В 1985 г. (в скобках — в 1984 г., уточн. данные) капиталовложения в с. х-во (млрд. лир, в текущих ценах) — 451,6 (356,5); сбор (млн. т) пшеницы — 17,0 (17,2), ржи — 0,360 (0,360), ячменя — 6,5 (6,5), овса — 0,314 (0,316), кукурузы — 1,9 (1,5), риса — 0,165 (0,168), картофеля — 4,1 (3,2), сах. свеклы — 9,8 (11,1), хлопка — 0,518 (0,578), табака — 0,180 (0,178), чая — 0,625 (0,569), фундука — 0,180 (0,300), цитрусовых — 0,962 (1,298), винограда — 3,300 (3,300); производство оливкового масла — 0,060 (0,080). В 1984 г. поголовье (млн.; в скобках — в 1983 г.) кр. рог. скота — 13,0 (14,9), овец — 40,4 (48,7), коз — 13,2 (16,7), в т. ч. ангорских — 2,0 (3,1); настриг (тыс. т) шерсти — 51 (62), мохера — 3 (5); число тракторов — 556,8 (513,5) тыс.; улов рыбы — 567 (534) тыс. т.

Транспорт. В 1984 г. длина (тыс. км) жел. дорог — 8,2, шоссе — 59,1, в т. ч. гос. значения — 31,0. В 1985 г. (в скобках — в 1984 г., уточн. данные) автопарк (тыс. машин): легковых — 983,7 (919,6), грузовых — 418,0 (395,8), автобусов — 135,1 (124,3); тоннаж морского торгового флота (тыс. т) — 3684,4 (3124,8). В 1986 г. введен в эксплуатацию нефтепровод Юмурталык — Кырыккале (550 км).

Внешняя торговля. В 1985 г. (млн. долл.; в скобках — в 1984 г.) экспорт — 7958,1 (7133,6), импорт — 11 343,6 (10 756,9). Гл. контрагенты (в %): в экспорте — ФРГ (18), Иран (14), Ирак (12), Великобритания (7), США и Италия (по 6), Саудовская Аравия (5), Франция и Нидерланды (по 3), СССР (2); в импорте — ФРГ (12), Иран (11), США и Ирак (по 10), Италия и Ливия (по 6), Франция и Великобритания (по 4), Саудовская Аравия, Нидерланды и СССР (по 2).

В 1985 г. (в скобках — в 1984 г.) Т. посетили 2,6 (2,1) млн. иностр. туристов, доходы от иностр. туризма — 770,0 (271,0) млн. долл.

Финансы. По бюджету на 1986 г. (млрд. лир; в скобках — по бюджету на 1985 г.) расходы — 7252 (5542), доходы — 6750 (5042). На конец 1985 г. (в скобках — на конец 1984 г., уточн. данные) внутр. гос. долг — 2285 (1461) млрд. лир. На конец 1986 г. (в скобках — на конец 1985 г.) внешний гос. долг — 29,4 (25,0) млрд. долл. На конец декабря 1986 г. золотовалютные резервы — 3814 млн. долл. (на конец декабря 1985 г.— 3611). В 1985 г. (в скобках — в 1984 г., уточн. данные) получены займы и кредиты — 2910 (3025) млн. долл.

Денежная единица — турецкая лира. 755,6 лиры = 1 долл. США (декабрь 1986 г.).

Важнейшие события 1986 г. Внутриполитич. положение характеризовалось усиливающейся поляризацией сил и обострением социально-экономич. проблем. Наряду с дальнейшим утверждением гражданских форм правления и активизацией деятельности оппозиционных сил продолжал действовать весь репрессивный военно-полицейский аппарат, жестоко пресекавший любые попытки выступлений за восстановление легальной деятельности прогресс. партий и профсоюзов. В поддержании относительной стабильности режима в стране главную роль продолжала играть армия. Такое положение по-прежнему устраивало те силы, которые извлекали огромные прибыли из поощряемого правительством процесса укрепления позиций частного сектора в экономике и «либерализации» внешней торговли.

Внешняя политика в 1986 г. Внешнеполитич. курс Т. по-прежнему был сориентирован на развитие разностороннего и прежде всего военного сотрудничества с США, а также укрепление связей с НАТО. Это определяло в целом позицию страны по основным междунар. проблемам. Т. предпринимала усилия по установлению более тесных связей с ЕЭС и Евросоветом, имея в виду вступление ее в «Общий рынок» в качестве полноправного члена. В западноевропейской политике Т. повышенное внимание, как и прежде, уделялось отношениям с ФРГ, активизировались связи с Великобританией и Италией. Продолжали оставаться сложными турецко-греческие отношения из-за комплекса проблем Эгейского моря и вопросов кипрского урегулирования. Т. прилагала усилия к развитию связей с государствами Арабского Востока, а также ЮВА и Дальнего Востока, гл. обр. в торг.-экономич. области. Т. высказывалась за скорейшее урегулирование мирными политич. средствами ирано-иракской войны, за ликвидацию апартеида в ЮАР.

К. Эврен посетил Тунис, АРЕ, Катар (январь); Т. Озал — Иран (январь), Англию (февраль), Ирак (март), Саудовскую Аравию, Кувейт, Индию (апрель), Бахрейн, Бангладеш, Юж. Корею (октябрь), ЮАР (декабрь); В. Халефоглу — Марокко (январь), Канаду (май), Австрию (июль), Иран (август). В Т. побывали президент ФРГ Р. Вайцзеккер (май), пред. Совета Министров Сирии А. Р. Касм (март), премьер-министр Пакистана М. Х. Джунеджо (июль), премьер Гос. совета КНР Чжао Цзыян (июль); министры ин. дел Италии Дж. Андреотти (январь), Алжи-

ра А. Т. Ибрахими (апрель), Финляндии П. Вяюрюнен (май), Австралии У. Хейден (июль), гос. секретарь США Дж. Шульц (март) и др.

Получили развитие турецко-советские отношения, а также отношения Т. с др. социалистич. странами. В июле Т. посетила делегация во главе с зам. Пред. Президиума Верх. Совета СССР В. П. Орловым. С 28 июля по 1 августа состоялся офиц. визит в СССР Т. Озала. Состоялось восьмое (февраль, Анкара) и девятое (ноябрь, Москва) заседания смешанной межправительственной советско-турецкой комиссии по экономич. сотрудничеству. К. Эврен посетил ВНР (июль), СФРЮ (октябрь); Т. Озал — СРР (июнь); В. Халефоглу — ЧССР (июль).

Б. Глушенко (экономика), И. Леонидов (политика).

УГА́НДА

(Республика Уганда)

Общие сведения. У. — государство в Вост. Африке. Входит в Содружество. Площадь — 236 тыс. км². Население — 15 млн. чел. (1985 г., оценка), гл. обр. народы групп нигер-конго и шари-нильской. Ок. 65% населения — христиане (католики, протестанты), 5—6% — мусульмане, остальные придерживаются местных традиц. верований. Офиц. язык — английский. Столица — Кампа́ла (458 тыс. жит.).

Государственный строй. С января 1986 г. (до принятия новой конституции) глава государства — президент — Й. Мусевени; он же мин. обороны. Законодат. власть принадлежит Нац. совету сопротивления (НСС; 35 чл. на февраль 1986 г.) и президенту, исполнительная — правительству. Премьер-министр — С. Кисека. Мин. ин. дел — И. Мукииби.

Политические партии и профсоюзы. Национальное движение сопротивления (НДС). Осн. в 1980 г. под назв. Патриотич. движение У. (с 1981 г. находилось в подполье). С января 1986 г. — правящая политич. организация. Пред. — Й. Мусевени. Демократическая партия (ДП). Осн. в 1956 г. Прозападная бурж. партия. Пред. — П. Семогерере. Консервативная партия (КП). Осн. в 1979 г. Пред. — Дж. Майанджа-Нканджи. Национальная либеральная партия (НЛП). Осн. в 1984 г. Пред. — Т. Окени. Народный конгресс У. (НКУ). Осн. в 1960 г. Пред. — А. Милтон Оботе (с 1985 г. в эмиграции).

Национальная организация профсоюзов У. (НОПУ). Осн. в 1974 г. Объединяет 16 отраслевых профсоюзов (св. 100 тыс. чл.). Пред. — Е. Холл. Ген. секретарь — С. Околимонг.

Экономическое положение. В 1983 г. ВВП — 842 млн. долл. США. Доля в ВВП (в %, 1984 г.) с. х-ва — 50, пром-сти — 4, стр-ва — 0,5, торговли, транспорта и связи — 10,8, сферы услуг — 34,7. В 1985 г. ВВП снизился на 5,5%. Произ-во (тыс. т, 1983 г.) сахара — 3, цемента — 17, х.-б. тканей — 20 млн. м², сигарет — 746 млн. шт. (1982 г.), пива — 10 млн. л, круглого леса — 25,4 млн. м³. В 1985 г. выработано электроэнергии — 641 млн. кВт·ч.

В 1984 г. сбор (тыс. т) кофе — 204, чая — 4, хлопка-волокна — 24, табака — 3, бананов — 420, кассавы — 500, батата — 780, картофеля — 205, сах. тростника — 400, проса — 600, сорго — 470, кукурузы — 500, риса — 25, пшеницы — 20, арахиса (необрушенного) — 100, бобов — 421. Поголовье (млн., 1984 г.) кр. рог. скота — 5,2, коз — 2,5, овец — 1,3, свиней — 0,3, домашней птицы — 14 млн. Улов рыбы в 1983 г. — 172 тыс. т.

Длина (тыс. км, 1984 г.) ж. д. — 1,3, автодорог — 27,5, в т. ч. с твердым покрытием — 7,7. Автопарк — 27,2 тыс. машин.

В 1985 г. (млн. долл.) экспорт — 394,5, импорт — 323. Осн. статьи (1984 г.) экспорта: кофе (93%), хлопок, кукуруза, чай; импорта: сахар, машины, текстильные товары, строит. материалы, горючее. Гл. торг. партнеры: Великобритания, США, Франция, Япония, Италия, Кения, Индия, ФРГ.

Гос. бюджет на 1986/87 фин. г. (млн. уг. шилл.) по доходам — 777, по расходам — 1127. Внеш. гос. долг на конец 1986 г. (оценка) — 1054 млн. долл. Денежная единица — угандийский шиллинг. 1400 уг. шилл. = 1 долл. США (август, 1986 г.).

Важнейшие события и внешняя политика в 1986 г. В январе к власти в стране пришли военно-патриотич. силы во главе с Й. Мусевени. 29 января он принял присягу в качестве президента страны. В феврале сформировано правительство нац. единства, в состав к-рого вошли представители всех оппозиц. партий и воен. группировок, выступавших против режима М. Оботе (президент У. с 1980 г. до июля 1985 г.). К концу марта новые власти контролировали уже всю территорию страны. Правящей политич. организацией в стране стало Нац. движение сопротивления, пред. к-рого был избран (февраль) Й. Мусевени. Полномочия распущенного в 1985 г. парламента до принятия новой конституции начал исполнять Нац. совет сопротивления. Новое пр-во У. опиралось также на хорошо организованную, дисциплинированную и пользующуюся поддержкой всего населения Нац. армию сопротивления. Пришедшее к власти новое руководство У. провозгласило курс на создание смешанной экономики на основе гос. и частного предпринимательства при ведущей роли гос. сектора. Было решено, что с. х-во будет развиваться на кооперативных началах. Была возобновлена деятельность обществ. организаций: профсоюзных, женских, молодежных и др. Образована комиссия по подготовке новой конституции. Для осуществления власти на местах повсеместно созданы выборные нар. комитеты, на к-рые возложено решение вопросов самоуправления, поддержания законности и порядка.

Во внеш. политике У. проводила курс на неприсоединение, мирное сосуществование, поддержку национально-освободительных движений, ликвидацию расизма и неоколониализма, развитие всесторонних отношений со всеми странами мира при условии невмешательства в ее внутр. дела. Й. Мусевени выезжал в Танзанию (май, июль), Кению (июль), Эфиопию (июль, декабрь), Ливию (август), Буркина-Фасо (август), Зимбабве (сентябрь, на конференцию глав государств и правительств неприсоединившихся стран, избран вице-президентом Движения неприсоединения), Великобританию (ноябрь), Италию (ноябрь), Бельгию (ноябрь), Египет (ноябрь). У. посетили президенты Кении Д. Арап Мои, Танзании Али Х. Мвиньи, Руанды Ж. Хабьяримана, Бурунди Ж. Б. Багаза (март), Буркина-Фасо Т. Санкара, глава Революционного руководства Ливии М. Каддафи (сентябрь) и др.

А. Позднякова.

УРУГВА́Й

(Восточная Республика Уругвай)

Общие сведения. У. — государство в вост. части Юж. Америки. Площадь — 186,9 тыс. км². Население — 3 млн. чел. (1986 г., оценка), гл. обр. уругвайцы. Господств. религия — католицизм. Офиц. язык — испанский. Столица — Монтевидео́ (1,3 млн. жит.).

Государственный строй. По конституции 1967 г. глава государства и правительства — президент, избираемый на 5 лет; с марта 1985 г. — Х. М. Сангинетти. Законодат. власть принадлежит Ген. Ассамблее, состоящей из сената (30 чл.) и палаты представителей (ПП, 99 чл.). Мин. ин. дел — Э. Иглесиас.

Политические партии и профсоюзы. Партия «Колорадо» (или Батльистская). Осн. в 19 в. Выражает интересы крупной торгово-промышленной и финансовой буржуазии. В сенате — 13 мест, в ПП — 41. Лидер — Х. Батлье Ибаньес. Национальная партия («Бланко»). Осн. в 19 в. Выражает интересы крупных землевладельцев-скотоводов и промышленников. В сенате — 11 мест, в ПП — 35. Лидер — В. Ферейра Альдунате. Христианско-демократическая партия (ХДП). Осн. в 1962 г. Лидер — Х. Пабло Терра. Социалистическая партия У. (СПУ). Осн.

в 1911 г. Пред.— Х. Педро Кардосо. Ген. секретарь — Р. Гаргано.

Коммунистическая партия У. (КПУ). Осн. в 1920 г. Ген. секретарь ЦК — Р. Арисменди.

Левый фронт освобождения (ЛФО). Осн. в 1962 г. Объединяет прогрессивные силы страны. Широкий фронт. Осн. в 1971 г. В его состав входят КПУ, СПУ, ЛФО, НКТ и др. партии и организации. В сенате — 6 мест, в ПП — 21. Пред. Исполкома — ген. Л. Сереньи.

Национальный конвент трудящихся (НКТ). Осн. в 1964 г. Объединяет ок. 700 тыс. чл. Входит в ВФП. Пред.— Х. Делия. Ген. секретарь — Ф. Диас.

Экономическое положение. В 1986 г. ВВП увеличился на 5% и составил 5,5 млрд. долл. Уровень инфляции составил 70%. Уровень безработицы — 11% экономически активного населения.

Сельское хозяйство. В с. х-ве занято 18% экономически активного населения. Основная отрасль — животноводство. В 1986 г. поголовье (млн., в скобках уточн. данные за 1985 г.) кр. рог. скота — 9,3 (10,6), овец — 23,8 (21,2), свиней — 0,25 (0,25); забой кр. рог. скота (1985 г.) — 15, овец — 3,2, свиней — 0,16. Произ-во (тыс. т, 1985 г.) битой птицы — 22, свежего молока — 910, сыра — 11, сливочного масла — 10, виноградного вина — 95; настриг шерсти (на базе немытой) в 1986 г.— 91; улов рыбы — 67.

Посевные площади и сбор с.-х. культур

	1984 г.*		1985 г.*		1986 г.**	
	Площадь, тыс. га	Сбор, тыс. т	Площадь, тыс. га	Сбор, тыс. т	Площадь, тыс. га	Сбор, тыс. т
Пшеница	226	349	212	246	210	320
Сорго	47	119	63	152	40	150
Овес	50	48	33	20	50	20
Рис	79	340	85	423	86	421
Льняное семя	13	8	10	7	11	7
Соя-бобы	8	11	14	21	20	35
Подсолнечник	55	26	39	31	77	72
Яблоки		43		40		...
Апельсины		67		68		...
Мандарины		30		35		...
Виноград		117		120		...
Лимоны		40		35		...

* Уточненные данные. ** Оценка.

Промышленность представлена в основном предприятиями по переработке с.-х. сырья. На долю пром-сти приходится 25% ВВП страны, в ней занято ок. 30% экономически активного населения. В 1986 г. произ-во (тыс. т) говядины (в убойном весе) — 370, баранины — 43, свинины — 13, сахара — 92; сборка автомобилей — 10,6 тыс., произведено нефтепродуктов — 1,2 млн. м³ (1985 г.). Произ-во электроэнергии — 3,6 млрд. кВт·ч (1983 г.), гл. обр. на ГЭС.

Транспорт. Длина ж. д.— 3 тыс. км, автодорог — 10 тыс. км, из них с твердым покрытием — 2,8 тыс. км. Автопарк — 342 тыс. легковых и ок. 60 тыс. грузовых машин, 45 тыс. автобусов. Общий тоннаж мор. флота — 282 тыс. бр. рег. т.

Внешняя торговля. В 1986 г. (млн. долл., в скобках уточн. данные за 1985 г.) экспорт — 1060 (854), импорт — 760 (675). Структура экспорта (млн. долл., 1985 г.): шерсть — 178,4, мясо и мясопродукты — 170, кожсырье и кожи — 123, молочные продукты — 30, ткани и текст. изделия — 36, рыба и рыбопродукты — 53; структура импорта: нефть — 223, хим. товары и пластмассы — 119, машины, оборудование, трансп. средства — 100.

Гл. торг. контрагенты в 1985 г. (млн. долл., в скобках в %) в экспорте: Бразилия — 143,3 (16,8), США — 125,6 (13,4), ФРГ — 66,1 (7,8), Аргентина — 63,1 (7,4), в импорте: Бразилия — 91,3 (20,6), Аргентина — 59,0 (13,3), США — 45,1 (10,2), ФРГ — 35,5 (8,0).

Финансы. Дефицит гос. бюджета — 5% от ВВП. В 1986 г. внеш. долг составил 5 млрд. долл. Золотовалютные резервы — 820,4 млн. долл. (на декабрь 1986 г.). Денежная единица — уругвайское песо. 130,4 песо = 1 долл. США (1986 г.).

Важнейшие события и внешняя политика в 1986 г. В стране продолжался процесс восстановления демократии. Широкий фронт ставил вопрос о розыске «пропавших без вести» в период диктатуры военных, настаивал на роспуске репрессивного аппарата, расследовании в гражд. судах всех совершенных при воен. режиме преступлений и наказании виновных. В августе между правительством и политич. партиями было подписано нац. соглашение, к-рое предусматривало осуществление ряда мер по оживлению экономики страны, находившейся в состоянии острого кризиса, вызванного растущей внеш. задолженностью, безработицей, снижением реальной заработной платы, дефицитом бюджета и т. п. В том же месяце Х. М. Сангинетти произвел реорганизацию кабинета.

В течение года не прекращалась забастовочная борьба трудящихся. В феврале бастовали гос. служащие, преподаватели и технич. персонал средних учебных заведений, служащие министерств; в марте состоялась всеобщая 24-часовая забастовка, направленная против экономич. политики правительства; в мае бастовали работники транспорта, банков, гос. учреждений, учреждений здравоохранения и образования; в июне состоялась забастовка работников транспорта и образования; состоялись и др. забастовки.

Состоялись выборы руководящих органов местных организаций Широкого фронта (август), к-рые продемонстрировали его растущую популярность в стране.

У. продолжал проводить курс независимой внешней политики, выступал в поддержку мирного политич. урегулирования кризиса в Центр. Америке, против интервенционистской политики Вашингтона в этом регионе, за решение проблем региона самими латиноамериканцами без вмешательства извне.

Х. М. Сангинетти выезжал в Испанию, АРЕ (апрель), Израиль, Мексику, Коста-Рику (май), США (июнь), Аргентину, Бразилию, Колумбию (август); Э. Иглесиас — в Великобританию, Испанию (январь), США, Алжир, АРЕ (февраль), ФРГ и Бельгию (июль). У. посетили Ген. секретарь ООН Х. Перес де Куэльяр (апрель), президенты Сальвадора Х. Н. Дуарте (май), Алжира Шадли Бенджедид (октябрь), мин. ин. дел и культа Аргентины Д. Капуто (ноябрь), помощник гос. секретаря США по межамер. делам Э. Абрамс (ноябрь) и др.

В августе Э. Иглесиас выезжал в ВНР, НРБ. В мае состоялся визит в У. зам. пред. Гос. совета и Совета Министров Кубы К. Рафаэля Родригеса (подписано торг. соглашение между У. и Кубой). В сентябре У. посетила делегация Всекит. собрания нар. представителей.

В июле Э. Иглесиас посетил СССР.

А. Гончарова (политика), Б. Кузнецова (экономика).

ФЕДЕРАТИ́ВНАЯ РЕСПУ́БЛИКА ГЕРМА́НИИ
(ФРГ)

Общие сведения. ФРГ — страна в Зап. Европе. Площадь — 248 тыс. км². Население (на середину 1986 г.) — 59,2 млн. чел., в т. ч. 4,25 млн. иностранцев (гл. обр. работающих в ФРГ иностр. граждан и членов их семей), среди которых больше всего турок (32%), югославов (13%) и итальянцев (12%). Офиц. язык — немецкий. Среди верующих преобладают протестанты (св. 46%) и католики (ок. 46%). Столица — Бонн (ок. 300 тыс. жит. в середине 1986 г.).

Государственный строй. ФРГ — федерация, состоящая из 10 земель. Права земель, каждая из которых имеет свою конституцию, ландтаг (парламент) и правительство, ограничены конституцией ФРГ. Высшая законодат. власть осуществляется федеральным парламентом — бундестагом (палата депутатов), избираемым населением на 4 года, и бундесратом (палата земель), состоящим из членов земельных правительств, которые назначают в бундесрат от 3 до 5 представителей, в зависимости от численности населения земли. В итоге выборов, состоявшихся в январе 1987 г., из 497 депутатских мест в бундестаге блок ХДС/ХСС получил 223 (в т. ч. ХДС — 174, ХСС — 49), СДПГ — 186, СвДП — 46, «Зеленые» — 42. До этого ХДС/ХСС имел

из 498 мест 244 (в т. ч. ХДС — 191, ХСС — 53), СДПГ — 193, СвДП — 34, «Зеленые» — 27.

Глава государства — президент; он избирается на 5 лет федеральным собранием, состоящим из депутатов бундестага и такого же количества выборщиков — депутатов ландтагов, избираемых ландтагами. С 1984 г. президент — Р. Вайцзеккер (избран как член ХДС, на посту президента считается беспартийным). Глава правительства — федеральный канцлер, избираемый бундестагом. Федеральное правительство состоит из представителей ХДС/ХСС и СвДП. Федеральный канцлер — Г. Коль (ХДС). Зам. федерального канцлера и мин. ин. дел — Г. Д. Геншер (СвДП).

Политические партии, профсоюзы и другие организации. Христианско-демократический союз (ХДС). Действует с 1945 г. 718 тыс. чл. (1986 г.). Представляет интересы монополистич. капитала. Опирается на поддержку церкви, прежде всего католической. Пред.— Г. Коль. Христианско-социальный союз (ХСС). Осн. в 1945 г. 183 тыс. чл. (1986 г.). Действует только в Баварии. Родственная ХДС самостоятельная партия. Образует с ХДС единую парламентскую фракцию. По многим принцип. вопросам занимает еще более консервативные, чем ХДС, позиции. Пред.— Ф. Й. Штраус. Свободная демократическая партия (СвДП). Осн. в 1948 г. 66 тыс. чл. (1986 г.). Выражает интересы гл. обр. средних и мелких предпринимателей, чиновников, ремесленников. Пред.— М. Бангеман.

Социал-демократическая партия Германии (СДПГ). Создана как партия Зап. Германии в 1946 г. 919 тыс. чл. (1986 г.). Входит в Социнтерн. Пред.— Г. Й. Фогель (с июня 1987 г., до него — В. Брандт). Партия «Зеленые». Оформилась в 1980 г. в результате слияния ряда организаций, выступавших в защиту окружающей среды. Ок. 40 тыс. чл. (1986 г.). Сопредседатели — Ютта Дитфурт, К. Шмидт, Регина Михалик.

Национал-демократическая партия (НДП). Осн. в 1964 г. Неонацистская. Ок. 7 тыс. чл. (1986 г.). Пред.— М. Мусгнуг.

Германская коммунистическая партия (ГКП). Осн. в 1968 г. 58 тыс. чл. (1986 г.). Пред.— Г. Мис. Основанная в 1918 г. Коммунистическая партия Германии была запрещена в 1933 г., возобновила легальную деятельность в 1945 г., запрещена в 1956 г.

Немецкий союз мира (НСМ). Осн. в 1960 г. Наиболее активная и значительная организация сторонников мира ФРГ. Возглавляется директоратом. Объединение лиц, преследовавшихся при нацизме — Союз антифашистов. Ок. 15 тыс. чл. Ген. секретарь — К. Эрлебах.

Объединение немецких профсоюзов (ОНП). 8 млн. чл. (1986 г.). Входит в МКСП. Пред.— Э. Брайт (СДПГ). Имеются также Союз чиновников, Немецкий профсоюз служащих, Объединение христианских профсоюзов и др.

Федеральный круг немецкой молодежи (объединение молодежных организаций). Пред.— К. Вестерман.

Крупнейшие организации монополий и предпринимателей: Федеральный союз немецкой промышленности (президент — Г. Й. Лангман) и Федеральное объединение союзов немецких работодателей (президент — О. Эссер).

В ФРГ продолжают действовать реваншистские организации. Наиболее крупная из них — Союз изгнанных (ок. 2,5 млн. чл., президент — Г. Чая). Имеется много милитаристских союзов и организаций.

Экономическое положение. В 1986 г. темпы экономич. роста остались на уровне 1984—85 гг., но среди обусловивших этот рост факторов возросла роль внутр. спроса и уменьшилась роль экспорта. ВВП в реальном исчислении (в ценах 1980 г.) возрос на 2,5% (в 1985 г.— на 2,6%), ВНП — на 2,4% (2,5%). Оживление в экономике не привело к существенному сокращению числа безработных. В среднем за 1986 г. в стране было официально зарегистрировано 2228 тыс. (в среднем за 1985 г.— 2304 тыс.) полностью безработных и 197 тыс. (в 1985 г.— 235 тыс.) занятых неполную рабочую неделю. Число незарегистрированных безработных оценивалось в 1,2 млн. чел. В январе 1987 г. число зарегистрированных полностью безработных возросло до 2497 тыс. чел., тогда как свободных вакансий имелось лишь 118 тыс.

Общее число занятых в экономике в среднем за год возросло на 1% (составило ок. 25 млн.), число лиц наемного труда — на 1,1% (до 21,9 млн.). Из общего числа занятых в экономике приходилось: на пром-сть — 34%, строительство — 7%, с. х-во, лесное х-во и рыболовство — 5,5%, торговлю и транспорт — 18,5%, сферу финансов, обслуживания и гос. управления — 35%. Производительность труда, исчисленная как ВВП (в неизменных ценах 1980 г.) на одного занятого в экономике, возросла за 1986 г. на 1,5% (в 1985 г.— на 1,9%). Нац. доход увеличился на 6,4% (5,3%). На инвестиции в основной капитал было использовано (в текущих ценах) 19,3% ВВП, в т. ч. на инвестиции в строительство — 11,0%, в оборудование — 8,3% (в неизменных ценах — соответственно 20,05%, 11,6% и 8,45%). Соотношение основных отраслей экономики в формировании ВВП было в 1986 г. следующим (в %, в текущих ценах, в скобках — данные за 1985 г.): пром-сть, ремесленное производство и строительство — 42,8 (42,2), с. х-во, лесное х-во и рыболовство — 1,75 (1,75), торговля и транспорт — 14,8 (15,4), сфера финансов, обслуживания и гос. управления — 40,8 (41,1).

За 1986 г. в ФРГ было зарегистрировано св. 18 тыс. банкротств, в т. ч. св. 13 тыс. банкротств фирм. Доходы лиц наемного труда увеличились в среднем на 5%, прибыли владельцев предприятий — на 9,5%. Розничные цены остались практически на уровне 1985 г.

Промышленность. Суммарный объем условно чистой продукции пром-сти и строительства возрос за 1986 г. на 5,3%. В общем объеме реализованной пром. продукции на долю обрабатывающей пром-сти пришлось 97%. Доля машиностроения и металлообработки в общем числе занятых в пром-сти возросла до 52,8% (в 1985 г.— 51,8%), а в объеме реализованной пром. продукции — до 42% (в 1985 г.— 40,2%), тогда как доля отраслей, производящих основные материалы, сократилась до 19,3%, легкой пром-сти — до 18,6%, пищевкусовой — до 6,3%. Число занятых в горнодобывающей пром-сти уменьшилось за 1986 г. на 1,4%; число занятых в каменноугольной пром-сти снизилось до 166 тыс.

Мощность нефтеперераб. заводов по прямой перегонке нефти уменьшилась к концу 1986 г. до 85,25 млн. т/год (в конце 1985 г.— 87,25 млн.), вакуумной перегонке — до 34,8 млн. т/год (в 1985 г.— 35,4 млн.), по вторичным про-

Производство некоторых видов промышл. продукции

Виды продукции	1984 г.	1985 г.	1986 г.
Электроэнергия, млрд. кВт·ч	370,0	400,0	399,0
Каменный уголь, млн. т	79,4	82,4	80,8
Каменноугольный кокс, млн. т	21,2	22,8	22,8
Бурый уголь, млн. т	126,7	120,6	114,3
Нефть, млн. т	4,05	4,1	4,0
Нефтепродукты, всего, млн. т	...	89,0	86,5
в т. ч. бензин-сырец (нафта), млн. т	...	5,9	5,6
бензин моторный, млн. т	19,8	20,0	19,2
мазут легкий, млн. т	...	23,1	22,9
мазут тяжелый, млн. т	...	12,1	11,3
дизельное топливо, млн. т	...	11,6	11,7
смазочные масла и жиры, млн. т	1,2	1,3	1,2
Железная руда, млн. т	1,0	1,0	1,0
по содержанию Fe, млн. т	0,3	0,35	0,35
Чугун передельный, млн. т	29,0	30,2	27,6
Сталь в слитках и слябах, млн. т	39,0	40,1	38,7
Стальной прокат горячекатаный, млн. т	27,95	28,9	27,5
Трубы стальные, млн. т	5,0	5,5	...
Алюминиевые полуфабрикаты, тыс. т	1145,5	1147,6	1200,0
Азотные удобрения (N), тыс. т	1171	1160	1039
Серная кислота (SO_3), тыс. т	3592,5	3438	3352
Хлор первичный, тыс. т	3592,5	3490	3433
Поливинилхлорид, тыс. т	...	1210	1246
Синтетич. смолы и пластмассы, тыс. т	7408	7634	7800
Цемент (без товарного клинкера), млн. т	28,6	25,6	26,6
Бумага и картон, тыс. т	8272	9150	...
Искусственные и синтетические волокна, тыс. т	934,0	965,0	952,0
Лес пиловочник, млн. $м^3$	9,9	9,35	9,6
Автомобили легковые, тыс.	3511	3868	3953
Телевизоры цветные, тыс.	3906	3714	3866
Пряжа хлопчатобумажная, тыс. т	190	197	202

цессам — до 30,7 млн. т/год (в 1985 г.— 32,0 млн.). Производство в черной металлургии сократилось на 8%, в химич. пром-сти оно также уменьшилось (на 0,9%), в машиностроении и металлообработке возросло на 4,5%, в т. ч. в электротехнической пром-сти — на 4,9%, общем машиностроении — на 5,2%. Число занятых в сфере производства конторской и информационной техники возросло за 1986 г. на 8,7% — до 94 тыс.; вместе с занятыми в производстве средств связи и программного обеспечения и их обслуживании персонал этой отрасли достиг 300 тыс. чел. Экспорт конторского оборудования и информационной техники возрос на 2%, однако еще уступал импорту этой продукции. Электронных компонентов также было ввезено больше, чем вывезено. Объем продукции легкой пром-сти возрос за 1986 г. на 2,1%.

Общее потребление первичных источников энергии в 1986 г. составило, как и в 1985 г., ок. 380 млн. т условного каменноугольного топлива, из которых на отдельные энергоресурсы приходилось (в %, в скобках данные за 1985 г.): на нефть — 43,3 (41,4), кам. уголь — 20,0 (20,6), природный газ — 15,0 (15,3), бурый уголь — 8,6 (9,4), ядерную энергию — 10,1 (10,7), прочие виды топлива — 1,1 (1,1), гидроэнергию и чистый импорт электроэнергии — 1,9 (1,5). Складские запасы кам. угля и кокса возросли к концу 1986 г. до 22,9 млн. т (в конце 1985 г.— 20,5 млн. т). За счет использования кам. угля было произведено 25,9% выработанной электроэнергии, бурого угля — 19,0%, природного газа — 3,8%, нефтепродуктов — 1,7%, на АЭС — 29,2%, ГЭС — 4,1%, прочих электростанциях — 1,3%. В 1986 г. была передана в коммерческую эксплуатацию АЭС «Брокдорф» мощностью 1380 МВт (на Нижней Эльбе). В марте 1987 г. в эксплуатационном состоянии на АЭС ФРГ имелся 21 блок общей брутто-мощностью ок. 20 тыс. МВт, в т. ч. в коммерческой эксплуатации находилось 19 блоков общей мощностью 18 341 МВт.

Сельское хозяйство. Доля экономически активного населения, занятого в с. х-ве, стабилизировалась в середине 80-х годов на уровне 5,4—5,5%. В 1986 г. в с. х-ве использовалось ок. 12 млн. га земель; пашня занимала 7,25 млн. га, сады — 49 тыс. га, огороды — 38 тыс. га, виноградники — 101 тыс. га, многолетние луга и пастбища — 4,53 млн. га. Продукция растениеводства в общей стоимости товарной продукции с. х-ва составила 30%, животноводства — 70%.

Посевная площадь и сбор основных с.-х. культур

Культуры	Площадь, тыс. га			Сбор, тыс. т		
	1984 г.	1985 г.	1986 г.	1984 г.	1985 г.	1986 г.
Пшеница	1634	1624	1648	10223	9866	10406
Рожь	439	426	414	1930	1821	1768
Ячмень	1991	1949	1947	10284	9690	9377
Овес	555	584	505	2507	2806	2276
Смесь зерновых	124	120	110	517	526	460
Кукуруза на зерно	181,5	181	187	1026	1204	1302
Кукуруза на зеленый корм и силос	869	931	947	37918	44387	45427
Картофель	219	220	210	7272	7509	7390
Сахарная свекла	405,5	403	390,5	20018	20745	20224
Кормовые корнеплоды	110,5	102	94	10884	10810	9798

Поголовье скота в декабре 1986 г. составило (в млн.): кр. рог. скот — 15,3, в т. ч. дойные коровы в возрасте не менее 2 лет — 5,6; свиньи — 24,5. Производство мяса и жира из скота, выращенного в самой ФРГ, в 1986 г. составило (убойный вес): всего — 4844 тыс. т, в т. ч. говядины — 1577 тыс. т, телятины — 82 тыс. т, свинины — 3166 тыс. т. Мяса птицы было произведено 330,8 тыс. т.

Рыболовство. Улов морской рыбы и моллюсков, выгруженных в портах ФРГ, составил в 1986 г. 161 тыс. т (в 1985 г.— 191 тыс. т).

Транспорт. К началу 1986 г. общая протяженность эксплуатационных путей жел. дорог ФРГ составляла ок. 30,5 тыс. км, автодорог всех типов — ок. 490 тыс. км, внутр. водных путей — ок. 4,3 тыс. км, магистральных нефтепроводов — 1579 км, нефтепродуктопроводов — 507 км.

Протяженность эксплуатационных путей федеральных жел. дорог — ок. 27,5 тыс. км; ок. 12 тыс. км путей электрифицировано. Доля жел. дорог в общем объеме пассажирских перевозок сократилась к 1985 г. до 6%, грузовых перевозок — до 23%. Общая протяженность классифицированных автодорог составляла к началу 1986 г. ок. 173 тыс. км, в т. ч. автострад — 8200 км, федеральных шоссе — 31,5 тыс. км. Автопарк ФРГ и Зап. Берлина[1] насчитывал к началу 1986 г. св. 27 млн. автомобилей, в т. ч. 25,8 млн. легковых и комбинированных.

На 1 июля 1986 г. судовладельческие фирмы ФРГ владели 411 морскими торговыми судами, плававшими под флагом ФРГ, общей вместимостью 4305 тыс. бр. рег. т и грузоподъемностью 6020 тыс. т дедвейт. Общий тоннаж торговых судов, контролируемых судовладельцами ФРГ, включая 302 судна вместимостью 3,4 млн. бр. рег. т (дедвейтом 5515 тыс. т), плававших под флагами других государств, составлял 7705 тыс. бр. рег. т (11 535 тыс. т дедвейт). Грузооборот Гамбургского морского порта (не считая транзита) в 1986 г.— ок. 55 млн. т. Воздушным транспортом за 1986 г. перевезено 42,9 млн. пассажиров (в т. ч. внутри самой ФРГ — 6,2 млн.) и более 900 тыс. т грузов.

Внешняя торговля. Суммарный внешнеторговый оборот ФРГ и Зап. Берлина[1] (не считая торговли услугами) в текущих ценах сократился за 1986 г. на 5,1% и составил 954,8 млрд. марок. Экспорт уменьшился на 2,1% — до 533,8 млрд. марок, импорт — на 10,7% (до 421,0 млрд. марок). Основная причина сокращения стоимости импорта — резкое падение мировых цен на нефть и нефтепродукты. Активное сальдо баланса торговли товарами возросло в 1986 г. до 112,8 млрд. марок (в 1985 г.— 73,6 млрд. марок). Физич. объем экспорта товаров, исчисленный на базе

Географическое распределение внешней торговли (в %)

Регион, страна, группа стран	Экспорт		Импорт	
	1985 г.	1986 г.	1985 г.	1986 г.
Западная Европа	64,5	66,5	62,6	64,7
Страны ЕЭС	49,0	50,1	50,0	51,4
Франция	11,75	11,7	10,45	11,2
Нидерланды	8,5	8,6	12,35	11,35
Великобритания	8,4	8,35	7,9	7,05
Италия	7,65	8,0	7,9	9,05
Бельгия и Люксембург	6,8	7,0	6,2	7,0
Дания	2,15	2,3	1,7	1,8
Испания	1,8	2,3	1,6	1,75
Греция	1,0	1,0	0,7	0,8
Ирландия	0,5	0,5	0,65	0,7
Португалия	0,5	0,5	0,6	0,6
Прочие страны Зап. Европы	15,5	16,4	12,6	13,3
Швейцария	5,3	5,8	3,6	4,4
Австрия	5,0	5,25	3,25	3,9
Швеция	2,7	2,75	2,3	2,35
Норвегия	1,25	1,3	2,3	1,55
Финляндия	1,0	1,0	0,9	0,9
Северная Америка (без Мексики)	11,2	11,3	7,65	7,15
США	10,2	10,3	6,85	6,35
Канада	1,0	1,0	0,8	0,8
Центральная и Южная Америка (включая Мексику)	2,1	2,05	3,9	3,3
Бразилия	0,45	0,5	1,35	1,05
Азия (включая Турцию; без социалистических стран)	8,75	7,75	10,05	11,5
Япония	1,45	1,6	4,4	5,7
Саудовская Аравия	0,95	0,6	0,45	0,45
Иран	0,9	0,6	0,4	0,25
Африка	4,2	2,2	6,1	3,95
ЮАР	1,4	1,3	0,7	0,7
Нигерия	0,35	0,25	1,35	0,65
Ливия	0,3	0,2	1,3	0,5
Промышленно развитые капиталистические страны, всего	80,55	82,55	76,9	79,9
Развивающиеся страны, всего	11,75	10,0	14,9	12,3
Социалистические страны, всего	7,7	7,45	8,2	7,8
Страны СЭВ	5,35	5,1	6,65	5,0
СССР	1,95	1,75	2,9	2,2
Венгрия	0,55	0,55	0,5	0,5
Польша	0,5	0,45	0,65	0,6
Югославия	1,15	1,2	1,0	1,15
КНР	1,2	1,15	0,55	0,65

[1] Офиц. статистич. органы ФРГ по-прежнему неправомерно объединяют данные по ФРГ и Зап. Берлину и во многих случаях не публикуют данные отдельно по ФРГ.

цен 1980 г., сократился лишь на 0,3% (импорт даже вырос на 3,7%).

В экспорте важнейшими товарными группами в 1986 г. были автомобили (18,0%), продукция общего (гл. обр. производственного назначения) машиностроения (15,7%), химич. товары (13,3%), электротехнич. товары (10,8%), в импорте — химич. товары (9,7%), электротехника (8,6%), продукция с. х-ва, лесного х-ва и рыболовства (7,8%), автомобили (7,1%), нефть, природный газ и уголь (6,7%), продукция пищевкусовой пром-сти (6,5%), общего машиностроения (5,7%), текстильные изделия (5,3%), нефтепродукты (4,0%). Нефти было ввезено 66,6 млн. т на сумму 16,95 млрд. марок (в 1985 г.— 64,2 млн. т на 39,9 млрд. марок), нефтепродуктов — 49,5 млн. т на сумму 16,67 млрд. марок (в 1985 г.— 44,5 млн. т на 30,16 млрд. марок).

Финансы. Денежная единица — марка ФРГ. 1,8 марки = 1 долл. США (начало 1987 г.). В обращении в конце 1986 г. находилось (не считая кассовой наличности кредитных учреждений, но включая денежные знаки за рубежом) 112,2 млрд. марок. Золотые и валютные резервы Федерального банка ФРГ оценивались на конец 1986 г. в 94,0 млрд. марок (в конце 1985 г.— 86,0 млрд.). Платежный баланс сведен в 1986 г. с положит. сальдо в сумме 73,5 млрд. марок (в 1985 г.— 38,1 млрд.), в т. ч. по текущим операциям — 76,0 млрд. марок (в 1985 г.— 40,8 млрд.).

Важнейшие события 1986 г. Внутриполитич. обстановка развивалась под воздействием приближавшихся выборов в бундестаг (январь 1987 г.). Правящая коалиция ХДС/ХСС — СвДП стремилась укрепить свои позиции, используя благоприятную экономич. конъюнктуру, повышение реальных доходов части населения, прекращение инфляции. В том, что касалось решения острых социальных проблем, прежде всего проблемы безработицы (см. раздел «Экономич. положение»), сколько-нибудь существенных сдвигов, однако, не произошло. Ухудшилось положение фермеров. Власти вели массированное наступление на демократич. права и свободы. Правящая коалиция добилась одобрения парламентом ряда законодат. поправок, ограничивающих право профсоюзов на забастовки и право граждан на демонстрации. В начале года была принята часть подготовленного «пакета» законов «о внутр. безопасности», легализирующих слежку полиции и спецслужб за гражданами.

Поддержка, оказываемая партиями правящей коалиции, прежде всего ХДС/ХСС, крупному капиталу, наступление на социальные завоевания трудящихся вызвали в первом полугодии отток избирателей от ХДС/ХСС. ХДС потерпел урон на коммунальных выборах в Шлезвиг-Гольштейне (март), утратил абсолютное большинство мест в ландтаге Нижней Саксонии (июнь), удержавшись там у власти лишь благодаря вступлению в коалицию со СвДП. С приближением выборов в бундестаг ХДС/ХСС предпринял большие усилия, с тем чтобы изменить наметившуюся тенденцию. Навязав жесткую конфронтацию СДПГ и «Зеленым», он запугивал население «красно-зеленым хаосом», развалом НАТО, к чему якобы ведет политич. линия социал-демократов, подрывом безопасности ФРГ в случае смены власти в Бонне. Предвыборный съезд ХДС в Майнце (октябрь) принял «Манифест будущего» — общую для ХДС/ХСС социально-экономич. и общественно-политич. платформу. Победа ХСС на земельных выборах в Баварии (октябрь) и превосходство, достигнутое ХДС над СДПГ на выборах в земельный парламент Гамбурга (ноябрь), показали, что позиции христ. блока стали укрепляться. Такая тенденция сохранилась до января 1987 г., когда на выборах в бундестаг ХДС/ХСС получил 44,3% голосов — меньше, чем в 1983 г., однако достаточно для того, чтобы остаться у власти (вместе со СвДП).

СвДП вела борьбу за сохранение своего влияния в политич. жизни ФРГ. Шел процесс консолидации всех группировок в СвДП, укреплялось ее единство. Это продемонстрировал состоявшийся в мае очередной съезд партии. На земельных и коммунальных выборах свободные демократы выступали неровно, с переменным успехом. Отстаивая буржуазно-либеральные принципы, СвДП стремилась играть на внутриполитич. арене роль самостоятельной корректирующей силы. Она подчеркивала свой вклад в осуществление экономич. аспектов «политики поворота» в ФРГ, обернувшейся на деле перераспределением доходов в пользу зажиточных слоев населения. Предвыборную стратегию СвДП основывала на тесном сотрудничестве с христ. демократами, подчеркивая одновременно свой «особый профиль» и свое значение в рамках коалиции с ХДС/ХСС, за продолжение которой выступил внеочередной съезд СвДП в Майнце (ноябрь). На выборах в бундестаг СвДП получила 9,1% голосов — значительно больше, чем в 1983 г.

Во внешней политике СвДП придерживалась курса на возрождение разрядки, сотрудничества с СССР и др. социалистич. странами, выступала с более реалистических, чем ХДС/ХСС, позиций в области разоружения и политики безопасности. Внешнеполитические концепции СвДП подвергались атакам со стороны ХСС и его лидера Ф. Й. Штрауса.

СДПГ сохраняла свою роль главной оппозиционной силы, противодействующей резкому повороту вправо во внутр. и внешней политике страны. Критикуя антидемократич. курс правительства, она поддерживала борьбу профсоюзов против безработицы. Это принесло социал-демократам успехи на коммунальных выборах в Шлезвиг-Гольштейне (март) и на выборах в ландтаг Нижней Саксонии (июнь). Руководству партии не удалось, однако, выработать убедительную альтернативу экономич. и социальной политике правительства. Борьба против правящей коалиции велась социал-демократами в этой области нерешительно, с расплывчатых позиций. Серьезный ущерб авторитету СДПГ нанесло банкротство профсоюзного концерна «Нойе Хаймат» вследствие коррупции его руководства.

В области внешней политики СДПГ в рамках своей концепции «партнерства в области безопасности» выступала за возрождение разрядки, за «нулевой вариант» по ракетам средней дальности, против СОИ, поддерживала идею создания в Европе зон, свободных от ядерного и химического оружия. Социал-демократы приветствовали советскую программу полной ликвидации ядерного и других видов оружия массового уничтожения к 2000 г., проведение советско-американской встречи на высшем уровне в Рейкьявике, односторонний советский мораторий на ядерные испытания. На съезде СДПГ в Нюрнберге (август) была принята внешнеполитич. платформа, требующая перехода ко «второму этапу разрядки», отказа ФРГ от участия в СОИ, вывода американских ракет средней дальности с западногерманской территории. В октябре был обнародован разработанный СДПГ и СЕПГ (ГДР) документ «О принципах создания безъядерного коридора в Центр. Европе».

Предвыборную кампанию СДПГ провела довольно вяло и непоследовательно. В руководстве партии не были преодолены разногласия по предвыборной тактике. От сотрудничества с «Зелеными» на федеральном уровне СДПГ отказалась. Выдвинутый социал-демократич. кандидатом на пост канцлера Й. Рау лозунг «Примирение вместо раскола» ориентировал партию не на борьбу, а на компромиссы. С.-д. руководство не смогло противостоять развернутой против СДПГ правящими партиями жесткой пропагандистской кампании. Ударом по СДПГ стали неудачные для нее результаты выборов в ландтаги Баварии (октябрь) и Гамбурга (ноябрь). Получив на выборах в бундестаг 37% голосов, СДПГ не улучшила там своих позиций.

Преодолевая кризис, вызванный поражением на выборах в ландтаги Саара и Сев. Рейна-Вестфалии (1985 г.), «Зеленые» продолжали утверждаться как стабильная сила на политич. арене ФРГ. Внутри партии шла борьба между «реалистами» и «фундаменталистами» по вопросам программы и тактики (гл. обр. в отношении возможной коалиции с социал-демократами). Верх взяли «реалисты», выступающие за сотрудничество с СДПГ. На эти позиции перешла и значительная часть «фундаменталистов». Консолидации партии содействовали съезды «Зеленых» в Хагене (февраль), Ганновере (май), Нюрнберге (сентябрь). «Зеленые» последовательно отстаивали демократич. права и свободы граждан, поддерживали борьбу профсоюзов за сокращение рабочего времени, в защиту права на труд. Расширялась социальная база партии.

Популярность «Зеленых» среди населения росла и благодаря их решительным выступлениям в защиту окружающей среды, борьбе против продолжавшегося размещения в ФРГ американских ядерных ракет, против участия ФРГ в СОИ. «Зеленые» поддержали советскую программу создания безъядерного мира, мораторий СССР на ядерные испытания, активно участвовали в антивоенном движении. Это обеспечило им поддержку избирателей на коммунальных выборах в Шлезвиг-Гольштейне, земельных выборах в Нижней Саксонии, Баварии и Гамбурге. На выборах в бундестаг «Зеленые» собрали 8,3% голосов — значительно больше, чем в 1983 г.

На последовательных марксистско-ленинских позициях твердо стояла ГКП. В условиях обострения борьбы между трудом и капиталом коммунисты ФРГ продолжали решительно выступать против осуществляемого правительством ХДС/ХСС — СвДП поворота вправо во внутр. и внешней политике. ГКП защищала экономич. и социальные интересы трудящихся, отстаивала демократич. права граждан, выступала против антиконституционной практики «запретов на профессии», против ограничения права на забастовку, превращения ФРГ в государство тотальной слежки, возрождения в стране неофашизма и оживления реваншизма. Растущую поддержку ГКП встречала у профсоюзов, массовых движений. Она была одним из самых активных участников антивоенного движения.

ГКП требовала вывода с западногерманской территории американского ядерного и химического оружия. Она полностью поддержала советскую программу создания безъядерного мира, предложения, выдвинутые СССР в Рейкьявике, предложения государств — участников Варшавского договора о сокращении вооруж. сил и обычных вооружений в Европе, решительно выступала против СОИ и участия в ней ФРГ.

Под девизом: «За новую политику: мир без ядерного оружия, работа — для всех» в Гамбурге прошел 8-й съезд ГКП (май), утвердивший политич. линию партии на выборах в бундестаг. В работе съезда участвовала в числе других делегация КПСС во главе с Б. Н. Ельциным. Выступая под лозунгом единства всех демократич. сил слева от ХДС/ХСС, компартия призвала избирателей отдать голоса тем, кто борется против правительства Г. Коля, в т. ч. социал-демократам и «Зеленым».

Против курса консервативно-либеральной коалиции на усиление власти монополий и крупного капитала выступали профсоюзы. Они вели борьбу в защиту социальных завоеваний трудящихся, против безработицы, за сохранение прав на забастовки и демонстрации. ОНП все активнее участвовало в антивоенном движении. Изменение бундестагом по инициативе ХДС/ХСС статьи 116-й трудового законодательства (апрель), значительно ограничившее возможности профсоюзов проводить забастовки, вызвало массовые демонстрации трудящихся, в которых участвовало 7 млн. чел.

13-й съезд ОНП в Гамбурге (май) решительно выступил против СОИ и участия в ней ФРГ, за «новую фазу политики разрядки», за вывод из Европы всех ядерных ракет и химического оружия, приветствовал советскую программу полного ядерного разоружения к 2000 г. как основу для практических действий. ОНП высказывалось за соблюдение договоров о ПРО и ОСВ-2, поддерживало идею заключения договора о неприменении силы между НАТО и ОВД.

Антивоенное движение развивалось вглубь, объединяя представителей всех слоев населения, включая часть мелкой и средней буржуазии. Продолжались выступления против размещения в ФРГ американских ракет средней дальности. Св. 200 тыс. чел. собрала демонстрация у военной базы США в Хассельбахе (октябрь). В пасхальных маршах мира приняло участие 380 тыс. чел. Несколько сотен тысяч чел. участвовали по призыву профсоюзов в массовых антивоенных демонстрациях 1 сентября. Широкий резонанс имели проходившие в ФРГ междунар. конгрессы движения «Врачи мира за предотвращение ядерной войны» (май) и ученых-естественников (ноябрь). Вместе с тем в антивоенном движении не были преодолены разногласия по вопросу о направлениях, приоритетах и формах борьбы за мир.

Внутри- и внешнеполитич. курс правительства ФРГ содействовал активизации реваншистских и неонацистских организаций. В преддверии парламентских выборов усилилась кампания против признания окончат. характера западных границ ПНР и СССР, усиленно велась пропаганда «открытости германского вопроса». Участились попытки реабилитировать нацизм и действия вермахта. НДП выставила своих кандидатов в бундестаг во всех избират. округах и собрала голосов в 2,5 раза больше, чем в 1983 г. Несмотря на протесты в ФРГ и за рубежом, правительство оказывало поддержку реваншистам. В мае Г. Коль выступил на сборище землячества «судетских немцев».

Внешняя политика в 1986 г. ФРГ продолжала ориентироваться на тесное сотрудничество с США, придерживалась военно-политич. концепций НАТО. Завершилось размещение на территории ФРГ американских ядерных ракет средней дальности «Першинг-2» и половины запланированного числа крылатых ракет. В марте в Вашингтоне были подписаны соглашения об участии ФРГ в «исследовательской фазе» СОИ. Настороженно встретили в Бонне договоренности о ядерном разоружении, наметившиеся на советско-американской встрече на высшем уровне в Рейкьявике. Г. Коль охарактеризовал эту встречу как «важный этап в диалоге между Западом и Востоком», однако в оценке ее итогов полностью солидаризировался с США. Общих с США и др. ведущими странами НАТО позиций ФРГ придерживалась по вопросу о сокращении вооруж. сил и обычных вооружений в Европе. Продолжалась широкая модернизация бундесвера.

В отношениях с США наиболее важное место отводилось военно-политич. сотрудничеству. Правительство Г. Коля выступало против сокращения американского военного присутствия в ФРГ, получало из США военную технику, расширяло совместные разработки новых вооружений. В США приезжали Г. Коль (октябрь), Г. Д. Геншер (апрель, октябрь), мин. экономики М. Бангеман, мин. обороны М. Вёрнер. В ФРГ были мин. обороны США К. Уайнбергер и др. представители американской администрации. Имелись в позициях ФРГ и США и некоторые различия. Западногерманское правительство выступало, хотя и с оговорками, за сохранение в силе договоров о ПРО и ОСВ-2, за запрещение химического оружия. Наблюдались разногласия в торгово-экономич. и валютно-финансовой сферах.

Интенсивно развивались отношения с Францией, которую ФРГ продолжала считать «привилегированным партнером». Поддерживались регулярные политич. консультации на высшем уровне — как с президентом Франции Ф. Миттераном, так и с премьер-министром Ж. Шираком. Широкое сотрудничество между двумя странами осуществлялось в области разработки и совместного производства различных видов вооружений. ФРГ принимала активное участие в осуществлении предложенного Францией проекта «Эврика», заявила о своей готовности участвовать в создании совместного космического корабля многоразового использования «Гермес». Французская бронетанковая дивизия впервые приняла участие в совместных военных маневрах на территории ФРГ. В подходах ФРГ и Франции к СОИ, к проблеме сокращения ядерных арсеналов в Европе, к некоторым вопросам торгово-экономич. и валютно-финанс. политики существовали и определенные различия.

Подчеркивалось, что важным партнером ФРГ является также Великобритания. Состоялся визит в Лондон Р. Вайцзеккера (июль); Бонн посетила премьер-министр Великобритании М. Тэтчер (октябрь). Западногерманская сторона выражала заинтересованность в расширении связей с Великобританией в военно-технич. области.

В ФРГ находился с визитом президент Италии Ф. Коссига (апрель). Г. Коль (в ноябре) и Г. Д. Геншер (в марте) были в Испании. Активные контакты поддерживались и с др. западноевропейскими странами.

Противоречивым оставался подход ФРГ к отношениям с СССР и другими странами социалистич. содружества. На развитии этих отношений негативно сказывался прежде всего курс ФРГ в области безопасности и разоружения. Заявляя на словах о своей приверженности концепции «Мир с наименьшим количеством оружия», правительство ФРГ не вносило сколько-нибудь ощутимого практического вклада в дело разоружения, выдвигало различные условия и оговорки к предложениям СССР о ядерном разоружении. Осенью Г. Коль выступил с рядом провокационных высказываний по адресу СССР, а также ГДР. Это бросило тень на советско-западногерманские отношения, резко ухудшило политич. атмосферу. Никак не способствовали ее улучшению и заявления об «открытости германского вопроса», о «представительстве всех немцев», «временном характере границ» и т. п.

Состоялся визит в Москву Г. Д. Геншера (июль). СССР посетили также мин. экономики М. Бангеман (апрель), премьер-министр земли Саар О. Лафонтен (май), премьер-министр земли Северный Рейн-Вестфалия Й. Рау (июнь), делегации партии «Зеленые» (апрель, ноябрь). В ФРГ выезжала делегация Верховного Совета СССР (октябрь). Прошла очередная сессия двусторонней комиссии по экономич. и научно-технич. сотрудничеству. Подписано соглашение о научно-технич. сотрудничестве между СССР и ФРГ (июль).

Р. Вайцзеккер посетил ВНР (октябрь), Г. Д. Геншер — ЧССР (февраль), СФРЮ (август), ВНР (сентябрь) и НРБ (декабрь). В Бонн приезжали министры ин. дел СФРЮ (январь), ПНР (апрель), СРР (апрель), НРБ (май), делега-

ция Нар. палаты ГДР (февраль). ФРГ стремилась расширять контакты с ГДР, которую в течение года посетили мин. экономики М. Бангеман, мин. сельского хозяйства И. Кихле, целый ряд парламентских деятелей, профсоюзные и молодежные делегации; было подписано соглашение о сотрудничестве двух стран в области культуры (май).

В июне состоялся визит в ФРГ ген. секретаря ЦК КПК Ху Яобана.

В отношении ближневосточного конфликта ФРГ придерживалась общей линии стран ЕЭС, большинство которых начало склоняться к поддержке созыва междунар. конференции по Ближнему Востоку; в то же время она поддерживала прямые договоренности между Израилем и его арабскими соседями. ФРГ стремилась укрепить свои позиции в арабском мире гл. обр. с помощью экономич. рычагов, тщательно избегая, однако, всего, что могло бы задеть интересы Израиля. В ноябре ФРГ объявила вслед за Великобританией и США о принятии политич. и экономич. санкций против Сирии.

В ФРГ приезжал премьер-министр Израиля Ш. Перес (январь). Г. Коль дважды встречался с президентом Египта Х. Мубараком (июль, декабрь). Состоялся визит Г. Д. Геншера в Алжир (апрель). В Израиль выезжал мин. обороны М. Вёрнер (апрель), в Саудовскую Аравию и Египет — мин. экономики М. Бангеман (март, июль).

Западногерманские офиц. лица выступали с резкими нападками на правительство Афганистана. ФРГ продолжала оказывать политич. и материальную помощь афганским контрреволюционерам.

Уделялось большое внимание связям со странами Азии, в частности с Японией. ФРГ выступала за тесную «технологич. кооперацию» в треугольнике Зап. Европа — Япония — США. ФРГ посетил мин. ин. дел Японии С. Абэ (январь). В ходе встречи лидеров 7 ведущих капиталистич. стран в Токио (май) Г. Коль имел беседы с премьер-министром Японии Я. Накасонэ. Осуществлялись двусторонние контакты по военной линии. Вместе с тем между ФРГ и Японией сохранялись серьезные противоречия в торгово-экономич. области. Состоялись поездки Р. Вайцзеккера в Бирму, Бангладеш, Малайзию (февраль), Г. Коля — в Индию (апрель) и Таиланд (май), Г. Д. Геншера — на Филиппины (май). В Бонне были король Непала (октябрь), министры ин. дел Малайзии (январь), Филиппин (июль).

ФРГ стремилась расширить и укрепить свои политич. и экономич. позиции в Африке, способствовать интеграции африканских государств, как и развивающихся стран других континентов, в мировое капиталистич. хозяйство. Г. Д. Геншер посетил Марокко и Тунис (февраль), Алжир (апрель). Состоялись визиты в ФРГ президентов Сенегала (март), Камеруна (сентябрь), Бенина (октябрь).

Выступая на словах за искоренение апартеида в ЮАР, ФРГ уклонялась, однако, от принятия мер, способствующих достижению этой цели. Правительство Г. Коля противилось введению широких и обязательных санкций в отношении ЮАР под тем предлогом, что это обострит там политич. ситуацию и ухудшит положение африканского населения. В ООН ФРГ проголосовала против проекта резолюции о санкциях. В ЕЭС ФРГ предложила «программу позитивных мероприятий», предусматривающую содействие западноевропейских стран налаживанию переговоров между белым меньшинством и африканским большинством ЮАР, отмену запрета деятельности организаций черного населения страны и освобождение их лидеров из тюрем, однако осуществления этой программы активно не добивалась.

Уделяя, как и в предыдущие годы, внимание отношениям с латиноамериканскими странами, ФРГ высказывалась в поддержку усилий Контадорской группы, направленных на мирное политич. урегулирование в Центр. Америке, предостерегала от прямой военной интервенции против Никарагуа. Вместе с тем она обуславливала возобновление своей экономич. помощи Никарагуа вступлением сандинистского правительства в диалог с контрреволюционерами. Состоялись визиты Р. Вайцзеккера в Аргентину, Боливию и Гватемалу (март), мин. обороны М. Вёрнера в Бразилию (май); мин. экономич. сотрудничества Ю. Варнке был в Колумбии, Сальвадоре, Венесуэле и Перу. В ФРГ приезжали президенты Аргентины (июль), Гватемалы (октябрь), министры ин. дел Коста-Рики (февраль), Уругвая (июль).

Ю. Витковский (экономика), Ю. Николаев (политика).

Культурная жизнь. Изобразительные искусства. Важнейшая ретроспективная выставка 1986 г. была посвящена архитектору Л. Мису ван дер Роэ (к 100-летию со дня его рождения), эмигрировавшему из Германии после прихода к власти нацистов; выставка отражала его крупный вклад в современную архитектуру. Память дадаиста К. Швиттерса почтил его родной город Ганновер. Многочисленными выставками было отмечено 100-летие со дня рождения крупного австрийского художника и графика, представителя экспрессионизма О. Кокошки. В Мюнхене отмечалось 150-летие со дня рождения немецкого живописца Ф. фон Ленбаха, а также 300-летие со дня рождения немецкого живописца, скульптора и архитектора, представителя барокко К. Д. Азама. Наиболее интересная с тематической точки зрения выставка состоялась в Гамбурге; цель этой выставки, названной «Ева и Будущее», состояла в том, чтобы показать развитие образа женщины в изобразит. искусствах.

Выставка «Золотые и серебряные изделия из музеев Кремля» была организована в Гамбурге с помощью СССР, а выставка «Дрезденское барокко» в Эссене — с помощью ГДР. В Бонне прошла представительная выставка современного искусства ГДР. Заключенное в мае между ФРГ и ГДР соглашение о культурном сотрудничестве предусматривает, в частности, обмен культурными ценностями.

В 1986 г. было завершено строительство целого ряда музеев и культурных центров. В Дюссельдорфе открылась Художественная галерея земли Сев. Рейн-Вестфалия с экспозицией современного искусства; в Кёльне начал работать культурный центр с музеем, включающим известную коллекцию П. Людвига. В земле Сев. Рейн-Вестфалия постепенно формировался «промышленный музей», где должны сохраняться экспонаты «промышленной культуры», в т. ч. целые фабрики и цеха. В историческом центре Франкфурта создан новый культурный центр, построенный в доминирующем в настоящее время постмодернистском стиле. Разработан план строительства крупной выставочной галереи в Бонне.

В 1986 г. в возрасте 64 лет скончался один из ведущих представителей изобразит. искусств и искусствоведения ФРГ Й. Бойс. Имевший склонность к иррациональному и мистическому, он вместе с тем восстал против позднебуржуазной самодовольной эстетики и вновь поставил перед современным искусством ФРГ гуманистические цели.

Прошла бурная дискуссия относительно судьбы «нацистского искусства» периода 1933—45 гг. Предложение коллекционера П. Людвига сделать его доступным для обозрения было отклонено большинством представителей музеев и выставочных галерей.

Т. Либнер.

ФИДЖИ

Ф. — государство на островной группе того же названия в юго-зап. части Тихого ок. Входит в Содружество. Площадь — 18,4 тыс. км². Население — 714 тыс. чел. (оценка на начало 1987 г.), в т. ч. ок. 45% — фиджийцы, св. 50% — индийцы, остальные — европейцы, китайцы и др. Офиц. язык — английский. Столица — Сува (ок. 75 тыс. жит.).

Глава государства — королева Великобритании, представленная генерал-губернатором (Рату П. Ганилау). До 14 мая 1987 г. законодат. орган — парламент, состоящий из сената (22 назначаемых члена: 8 — советом вождей, 7 — премьер-министром, 6 — лидером оппозиции и 1 — советом о. Ротума) и палаты представителей (ПП; 52 чл.: по 22 места предоставляется фиджийцам и индийцам, 8 — европейцам и др.); премьер-министр — Т. Бавадра (с апреля 1987 г., до него — Рату К. Мара; он же был мин. ин. дел); мин. ин. дел — К. Датт (с апреля 1987 г.). В результате происшедшего на Ф. 14 мая 1987 г. воен. переворота пришедшее к власти в результате выборов в апреле 1987 г. коалиц. правительство, сформированное из представителей двух политич. партий — Лейбористской и Нац. Федеративной и возглавляемое Т. Бовадрой, было свергнуто группой военных во главе с подполковником фиджийской армии С. Рабукой.

Лейбористская партия. Осн. в 1985 г. Лидер — Т. Бавадра. Партия национальной федерации (Нац. федеративная партия). Осн. в 1963 г. Выражает интересы в основном индийской части населения. Лидер — Х. Шарма. На выборах в апреле 1987 г. коалиция

Лейбористской партии и Партии национальной федерации, возглавляемая Т. Бавадрой, одержала победу, получив 28 мест в ПП. Партия союза (альянса). Осн. в 1966 г. 24 места в ПП. Лидер — Рату К. Мара. Западный объединенный фронт. Осн. в 1981 г. Лидер — О. Гавиди. Националистическая партия. Осн. в 1974 г. Лидер — С. Бутадрока.

Конгресс профсоюзов Ф. Осн. в 1951 г. Объединяет 45 профсоюзов (ок. 45 тыс. чл.). Входит в МКСП. Президент — Дж. Токи.

Основа экономики — производство сахара. В 1984 г. произведено (тыс. т) сахара — 480,1, кокосового масла — 16,3, копры — 23,6. Добыто 1509 кг золота. В 1984 г. (млн. фидж. долл.) экспорт — 279,4, импорт — 487,1. Денежная единица — фиджийский доллар.

В 1986 г., как и в предыдущие годы, экономика Ф. переживала серьезные трудности. Фактически не наблюдалось роста ВНП. По офиц. данным, число безработных превысило 11% самодеят. населения.

Политическая жизнь страны в 1986 г. характеризовалась высокой активностью. В июле на 1-й ежегодной конференции Лейбористской партии было объявлено о ее намерении, в случае прихода к власти, национализировать крупные предприятия, принадлежащие австрал. и япон. капиталу.

В преддверии выборов (в 1987 г.) в декабре была создана оппозиционная коалиция в составе Лейбористской партии и Партии национальной федерации, поставившая своей целью нанести поражение правительству в ходе этих выборов. Ее возглавил лидер лейбористов Т. Бавадра. Коалиция выступала за проведение Ф. активной антиядерной политики в юж. части Тихого океана.

В августе Ф. приняли участие в очередной сессии Южнотихоокеанского форума, проходившей в Суве, на которой участниками сессии были согласованы и утверждены протоколы к Договору Раротонга (договор об образовании безъядерной зоны в юж. части Тихого океана, подписанный участниками Форума в 1985 г.). Ф. посетили министры ин. дел Папуа — Новой Гвинеи Л. Ваги (февраль), Австралии У. Хейден (май) и др. *И. Лебедев.*

ФИЛИППИ́НЫ

(Республика Филиппины)

Общие сведения. Ф. — государство в ЮВА, на о-вах Филиппинского архипелага. Площадь — ок. 300 тыс. км². Население — ок. 55 млн. чел. (1985 г., оценка); висайя (св. 40%), тагалы (св. 20%), илоки (12%), моро, китайцы и др.; св. 1,5 млн. филиппинцев работает за границей. Св. 90% верующих — христиане (гл. обр. католики), 5% — мусульмане, остальные — придерживаются местных традиц. верований. Офиц. языки — тагальский и английский. Столица — Манила (8,5 млн. жит., с пригородами).

Государственный строй. По конституции, принятой в феврале 1987 г., Ф. — президентская республика (до этого парламентская республика). Глава государства — президент К. Акино (с 25 февраля 1986 г.; до этого — Ф. Маркос), ей принадлежит верховная исполнит. власть, она же — главнокомандующий вооруж. силами. Законодат. власть — у двухпалатного парламента (конгресса). Вице-президент — С. Лаурель, он же — секретарь по ин. делам (с февраля 1986 г.).

Политические партии и профсоюзы. Объединенная националистическая демократическая организация (ОНДО). Обр. в 1980 г. Пред. — С. Лаурель. Филиппинская демократическая партия (блок ФДП — «Лабан»). Обр. в 1982 г. Пред. — Х. Кохуангко. Партия националистов (ПН). Обр. в 1907 г. Расколота на ряд фракций, 2 крупнейшие из них возглавляют Б. Опле и Р. Кайетано. Либеральная партия (ЛП). Осн. в 1946 г. Расколота на фракции, крупнейшую возглавляет Эва Э. Калау.

Коммунистическая партия Ф. (КПФ). Осн. в 1930 г. Почетный пред. — Ф. Макапагал, ген. секретарь ЦК — М. Магальона.

Конгресс профсоюзов Ф. Обр. в 1975 г. Пред. — Д. Мендоса. Входит в МКСП. Союз филиппинских рабочих. Обр. в 1980 г. Лидер — Ф. Олалиа. Объединение Федерации профсоюзов Ф., Федерации свободных рабочих и Ассоциации филиппинских рабочих. Ген. секретарь — Б. Тупас. Филиппинский профцентр. Обр. в 1980 г. Пред. — О. Гевара. Национальная ассоциация профсоюзов. Обр. в 1954 г. Входит в ВФП.

Экономическое положение. Третий год подряд экономика Ф. находилась в крайне тяжелом положении. Кризис охватил практически все отрасли хозяйства. Вновь снизилась добыча меди, никеля, золота, нефти (на 1/4). Обрабат. пром-сть использовала не более 40% имеющихся мощностей. Бурные политич. события и неблагоприятная конъюнктура на мировых рынках товаров, экспортируемых страной, предопределили резкий спад инвестиционной активности нац. и иностр. капитала. Болезненно сказались на экономике страны, а также на положении трудящихся сокращение на 40% урожая риса и застой в производстве продуктов кокосовой пальмы и ряда др. с.-х. товаров.

В обмен на частичное урегулирование проблемы погашения внешней задолженности и внешнего финансирования экономич. развития Ф. МВФ и капиталистич. государства — кредиторы Ф. потребовали ускорить реализацию программы «восстановления» экономики страны, которая, в частности, предусматривала свертывание гос. сектора и стимулирование частного предпринимательства; было объявлено о приватизации 163 из 248 гос. предприятий. Под давлением МВФ осуществлена либерализация импортного регулирования.

В 1986 г. произошло увеличение ВВП на 0,13%, сокращение пром. производства на 3,7%, с.-х. производство увеличилось на 3,2%. Принята программа свертывания угольной пром-сти и перестройки основной отрасли экономики Ф. — сахарной пром-сти. Правительству удалось замедлить инфляционный процесс: темпы инфляции сократились до 5% (в 1985 г. — 23,1%, уточн. данные). Продолжался рост цен на основные потребит. товары, а также тарифов на услуги. Число полностью безработных увеличилось до 2,5 млн. чел. (офиц. оценка, в 1985 г. — 1,4 млн. чел.).

В 1986 г. добыча (тыс. т; в скобках — в 1985 г.) никелевой руды — 14,8 (27,6), медной руды — 203 (217,4), хромитов — 306,2 (272,1); в 1985 г. (в скобках — в 1984 г.) каменного угля — 1222 (1667); в 1986 г. (т; в скобках — в 1985 г.) золота — 35,1 (32,1), серебра — 56,3 (54,2); производство электроэнергии — 21,5 (20,7) млрд. кВт·ч.

В 1985/86 финанс. г. сбор и производство (млн. т; в скобках — в 1984/85 финанс. г., уточн. данные) риса — 9,1 (8,8), кукурузы — 4,0 (3,9), сахарного тростника — 1,2 (1,7), продуктов кокосовой пальмы — 2,1 (2,1). В 1985 г. поголовье (млн.) кр. рог. скота — 4,77, свиней — 7,2, кур и уток — 105; улов рыбы — 1,8 млн. т; лесозаготовки — 2 млн. м³.

В 1986 г. длина (тыс. км) жел. дорог — св. 1,64, автодорог — 162; автопарк — св. 1,3 млн. машин.

В 1986 г. (млрд. долл.; в скобках — в 1985 г., уточн. данные) экспорт — 4,8 (4,6), импорт — 4,8 (5,4). Экспортировались сахар, продукты кокосовой пальмы, руды цветных металлов, электронные компоненты и др. пром. изделия; импортировались нефть и нефтепродукты, машины и оборудование, пром. сырье, продовольствие (в т. ч. рис). Гл. контрагенты: США, Япония, ФРГ, Нидерланды, Великобритания, Саудовская Аравия.

В 1985 г. число иностранных туристов (тыс. чел.) — 776.

На конец 1986 г. (млрд. долл.; в скобках — на конец 1985 г.) положит. сальдо платежного баланса по текущим операциям — 0,8 (1,1), внешний долг — 28,2 (25,5), золотовалютные резервы — 2,4 (1,06).

Денежная единица — песо. 20,5 песо = 1 долл. США (декабрь 1986 г.).

Важнейшие события 1986 г. Внутриполитич. обстановка на Ф. по-прежнему оставалась напряженной. 7 февраля на Ф. состоялись внеочередные президентские выборы; президенту Ф. Маркосу противостояла популярная в массах кандидат от буржуазной оппозиции К. Акино. Поддержанная армией и влиятельной католической церковью, к власти пришла К. Акино. Администрация К. Акино проводила курс на стабилизацию социально-экономич. и внут-

риполитич. обстановки. Президент модернизировала гос. аппарат. В марте была принята временная конституция, а в мае назначена Конституционная комиссия. В июле группой филиппинских политиков и военных, декларировавших верность бывшему президенту Ф. Маркосу, была совершена попытка гос. переворота. В ноябре президент провела реорганизацию правительства. Удалив из него наиболее радикальных правых и левых оппонентов, она сумела укрепить позиции своего центристского кабинета.

В отношении активно действующего в большинстве провинций страны повстанческого движения К. Акино проводила линию на «перемирие и примирение». В сентябре было достигнуто соглашение о временном перемирии с мусульманским сепаратистским Фронтом нац. освобождения моро, в ноябре — с левоэкстремистским Национально-демократич. фронтом — Новой народной армией, в декабре — с Армией освобождения народов Кордильер.

Внешняя политика в 1986 г. Согласно заявлению, сделанному С. Лаурелем в апреле, республика, хотя и считается связанной условиями существующих военных соглашений с США и поддерживает с ними и Японией «особые отношения», намерена развивать отношения со всеми странами, быть приверженной идее независимого курса в междунар. делах. Ф. желают активизировать свое участие в АСЕАН (в декабре 1987 г. в Маниле должна состояться 3-я встреча АСЕАН на высшем уровне), ООН и ее организациях, а также в Движении неприсоединения.

К. Акино посетила Индонезию, Сингапур (август), США (сентябрь), Японию (ноябрь); С. Лаурель — ряд стран Зап. Европы (июль), Японию (июнь), КНР (июнь). На Ф. приезжали премьер-министры Новой Зеландии Д. Лонги (март), Австралии Р. Хоук (май), гос. секретарь США Дж. Шульц (май), министры ин. дел Японии С. Абэ (июнь), ФРГ Г. Д. Геншер (май), зам. премьера Гос. совета КНР Тянь Цзюнь (октябрь).

В апреле Манилу посетил зам. мин. ин. дел СССР М. С. Капица; состоялась его встреча с К. Акино.

А. Рогожин (экономика), М. Юрьев (политика).

ФИНЛЯ́НДИЯ
(Финляндская Республика)

Общие сведения. Ф.—государство в Сев. Европе. Площадь — 337 тыс. км². Население — 4,9 млн. чел. (начало 1986 г.). Финны составляют св. 93% населения; остальные — гл. обр. шведы. Офиц. языки —финский и шведский. Подавляющее большинство верующих — лютеране. Столица — Хе́льсинки (486 тыс. жит. на 1 января 1986 г.).

Государственный строй. Глава государства — президент, избираемый на 6 лет путем двустепенных выборов; он обладает широкими полномочиями: назначает правительство, является верховным главнокомандующим вооруж. силами, может созывать и распускать парламент, руководит внешней политикой. С 1982 г. президент — М. Койвисто. Законодат. орган — однопалатный парламент (состоит из 200 депутатов), избираемый населением на 4 года. После выборов, состоявшихся в марте 1987 г., СДПФ имеет в парламенте 56 мест (имела 57), НКП — 53 (44), ПЦ — 40 (38), КПФ — 16, КПФ (ед.) — 4, ШНП — 13 (11), СПФ — 9 (17), ХС — 5 (3), движение «зеленых» —4 (2); Конституционная правая партия потеряла в результате выборов свой единственный мандат.

Правительство до апреля 1987 г. состояло из представителей СДПФ, ПЦ, СПФ и ШНП. Премьер-министром был К. Сорса (СДПФ), мин. ин. дел — П. Вяюрюнен (ПЦ). С апреля 1987 г. правительство состоит из представителей НКП, СДПФ, ШНП и СПФ. Премьер-министр — Х. Холкери (НКП), мин. ин. дел — К. Сорса (СДПФ).

Политические партии и другие общественные организации, профсоюзы. Социал-демократическая партия Ф. (СДПФ). Оформилась в 1918 г. Входит в Социнтерн. Св. 100 тыс. чл. Пред.— П. Паасио (до июня 1987 г.— К. Сорса). Национальная коалиционная партия (НКП). Осн. в 1918 г. Выражает интересы кр. буржуазии, кр. землевладельцев, высших чиновников. Ок. 80 тыс. чл. Пред.— И. Суоминен. Партия Центра (ПЦ). Осн. в 1906 г. Опирается на зажиточное крестьянство, а также на часть городской буржуазии. Ок. 300 тыс. чл. Пред.— П. Вяюрюнен. Сельская партия Ф. (СПФ). Осн. в 1959 г. Мелкобуржуазная. Ок. 30 тыс. чл. Пред.— П. Веннамо. Шведская народная партия (ШНП). Осн. в 1906 г. Включает представителей буржуазии и др. слоев населения шведского происхождения. Ок. 50 тыс. чл. Пред.— Х. Такселл. Христианский союз (ХС). Выступил на политич. арене в 1970 г. Ок. 20 тыс. чл. Пред.— Э. Алмгрен.

Коммунистическая партия Ф. (КПФ). Осн. в 1918 г. Пред.— А. Аалто. КПФ входит на правах коллективного члена в Демократический союз народа Финляндии (ДСНФ) и играет там ведущую роль. Коммунистическая партия Ф. (единая), КПФ (ед.). Ее создание провозглашено в августе 1986 г. Пред.— Т. Синисало. КПФ (ед.) входит на правах коллективного члена в организацию Демократическая альтернатива (ДА) и играет там ведущую роль.

Центральная организация профсоюзов Ф. (ЦОПФ). Входит в МКСП. Св. 1 млн. чл. Пред.— П. Виинанен.

Экономическое положение. В 1986 г. общехоз. конъюнктура несколько ухудшилась, что было обусловлено ослаблением внешнего спроса, а также падением темпов прироста валовых инвестиций и личного потребления. ВНП в неизменных ценах увеличился на 1,8% (в 1985 г., по уточн. данным,— на 2,3%). Валовые капиталовложения возросли на 1% (3,2%), в т. ч. в частный сектор — на 1% (в гос. и коммунальный сектор — остались на уровне 1985 г.). Инвестиции в здания и сооружения сократились на 2,5%, а инвестиции в машины и оборудование увеличились на 4,5%. Личное потребление в неизменных ценах повысилось на 2% (в 1985 г.— на 4,7%). Ослабление деловой активности привело к некоторому увеличению числа безработных (с 6,3% до 6,9% трудоспособного населения). Индекс стоимости жизни поднялся за год на 3,5% (в 1985 г.— на 5,9%).

Стремясь предотвратить спад деловой активности, Финляндский банк до августа 1986 г. снижал уровень процентной ставки по однодневным кредитам. Это привело к оттоку валюты за границу. Чтобы исправить положение, ставку начали повышать и к концу года она составляла 12,65%.

Промышленность. Объем производства вырос в 1986 г. на 0,9% (в 1985 г.— на 3,3%). Производство инвестиционных товаров было выше уровня 1985 г. на 1%, других товаров производственного назначения (сюда включается гл. обр. продукция лесной и бумажной пром-сти) — на 1,5%, потребит. товаров — осталось на уровне 1985 г.

В энергетике (включающей водоснабжение) объем производства снизился на 1%. Для производства энергии шире, чем раньше, использовались отходы древесины и торф.

Производство важнейших видов пром. продукции

Виды продукции	1984 г.	1985 г.	1986 г.
Электроэнергия, млрд. кВт·ч	43,2	47,3	46,6
Чугун, тыс. т	2034	1890	1979
Сталь, тыс. т	2632	2519	2588
Прокат, тыс. т	1987	2063	1996
Железорудный концентрат, тыс. т	886	753	643
Нефтепродукты, тыс. т	8947	8880	8845
Медь электролитическая, тыс. т	57,3	58,8	64,2
Никель, тыс. т	15,3	15,7	17,8
Цинк, тыс. т	159	160	155
Серная кислота, тыс. т	1418	1439	1359
Азотная кислота, тыс. т	492	484	508
Цемент, тыс. т	1645	1623	1640
Удобрения (всего), тыс. т	1754	1752	1669
Целлюлоза, тыс. т	4771	4734	4702
Бумага и картон, тыс. т	7247	7412	7549
в т. ч.			
газетная бумага, тыс. т	1499	1490	1646
писчая и печатная бумага, тыс. т	2570	2678	3366
крафт-бумага, тыс. т	660	642	537
Фанера, тыс. т	551	513	597
Древесностружечные плиты, тыс. т	128	109	86
Пиломатериалы, тыс. м³	7234	6350	7110
Суда (закончено постройкой), тыс. бр. рег. т	241	386	370

Вступила в строй вторая очередь газопровода (построена с помощью советских специалистов), по которому в Ф. поступает природный газ из СССР. Продукция горнодобывающей пром-сти увеличилась на 8%; значительно расширилась добыча торфа.

В металлопромышленности, включающей, по финской статистике, металлургию, металлообработку, общее и транспортное машиностроение, электротехнику, объем производства вырос на 1,5% (в металлургии—на 2%, в электротехнике—на 9%, в общем машиностроении уменьшился на 2%). Сократился портфель заказов в судостроении. Продолжался процесс кооперации финских и шведских фирм.

Продукция лесной и лесоперерабатывающей пром-сти увеличилась за год на 1% (деревообрабатывающей пром-сти — на 1,0%, целлюлозно-бумажной — на 0,5%). В химической пром-сти производство выросло на 2%, в пищевой сократилось на 1,5%.

Сельское хозяйство. Объем с.-х. продукции в 1986 г. увеличился на 1%. Собрано (тыс. т): пшеницы — 529 (в 1985 г.— 472), ржи — 70 (72), ячменя — 1714 (1853), овса — 1175 (1218), картофеля — 773 (708), сена — 1564 (1654). Произведено (тыс. т): молока — 2975 (2990), сливочного масла (заводского производства)—72(73), сыра — 75 (79), мяса — 321 (319). Насчитывалось (на конец 1986 г.) 1485 тыс. голов кр. рог. скота (в т. ч. 599 тыс. молочных коров), 5,7 млн. кур (без бройлеров).

Транспорт. Тоннаж морского торгового флота (на конец 1986 г.) — 1243 тыс. бр. рег. т. Автопарк (конец 1986 г.) — 1668 тыс. машин, в т. ч. 1473 тыс. легковых.

Внешняя торговля. В 1986 г. внешнеторговый оборот по стоимости сократился на 3,3% (экспорт уменьшился на 2%, а импорт — на 5%). Сказались, в частности, снижение мировых цен на нефть и нефтепродукты и падение курса доллара. Физический объем экспорта увеличился на 0,6%, импорта — на 5,7%. Сальдо торгового баланса осталось положительным (возросло с 3 млрд. до 5 млрд. фин. марок). По стоимости на 3% возрос экспорт продукции деревообрабатывающей пром-сти, на 8% — вывоз машин и оборудования; уменьшился импорт сырья и полуфабрикатов (на 11%), топлива и смазочных материалов (на 28%, в т. ч. нефтепродуктов — на 37%), увеличился ввоз инвестиционных товаров (на 10%), потребительских товаров (на 16%, в т. ч. легковых автомобилей — на 26%).

Структура экспорта (1986 г., в %): продукция деревообрабатывающей и целлюлозно-бумажной пром-сти — 38,2, машины и оборудование — 31,6, металлы — 7,0, продукция химич. пром-сти — 9,5, текстильная и швейные изделия — 6,5, с.-х. и лесные товары — 2,7; структура импорта: сырье и полуфабрикаты — 58,5 (в т. ч. нефть — 7,9), топливо — 5,1, инвестиционные товары — 16,6, потребительские товары — 19,4. Доля в экспорте и (в скобках) в импорте (1986 г., в %): стран ЕЭС — 38,3 (43,1), стран ЕАСТ — 22,0 (19,3), европейских стран — членов СЭВ — 22,0 (18,2), развивающихся стран — 6,9 (6,4). Главным торговым партнером Ф. оставался СССР.

Финансы. Денежная единица — финляндская марка. 4,64 фин. марок = 1 долл. США (январь 1987 г.). Золотые и валютные резервы составляли в конце 1986 г. 10,6 (в конце 1985 г.— 22,4) млрд. фин. марок.

Важнейшие события 1986 г. Внутриполитич. обстановка развивалась под воздействием подготовки к очередным парламентским (март 1987 г.) и президентским (январь — февраль 1988 г.) выборам. Усилилась межпартийная борьба, в большей степени проявлялись разногласия между партиями правительственной коалиции. Наметилась тенденция к консолидации трех приблизительно равных политич. группировок: социал-демократов, коалиционеров и центристов. Обстановка в целом благоприятствовала деятельности буржуазных партий.

Ослаблению позиций левых сил во многом способствовало дальнейшее осложнение положения в коммунистич. движении Ф. В апреле партийные организации, несогласные с позицией руководства КПФ в отношении идеологич., политич. и организационных основ партии и создавшие в 1985 г. «Комитет партийных организаций КПФ за единство, против раскола», провели общенац. конференцию и избрали свои руководящие органы — ЦК и Политбюро ЦК организаций КПФ. Была создана также организация сотрудничества прогрессивных сил под названием «Демократическая альтернатива» (ДА). В июне ок. 500 первичных организаций, объединяющих ок. 1/2 членов партии, были исключены из КПФ. В августе ЦК организаций КПФ обратился к пленуму ЦК КПФ с предложением принять меры к восстановлению единства; оно не было принято. Состоявшийся затем пленум ЦК организаций КПФ решил «возглавить деятельность КПФ как единой партии». Т. о. в Ф. стали существовать две компартии — КПФ и КПФ (единая). Каждая из них заявила о созыве в 1987 г. очередного, 21-го съезда партии.

В последующие месяцы раскол распространился на народно-демократич. движение; раскололись фракции КПФ — ДСНФ в парламенте, муниципалитетах, произошло размежевание в профсоюзах, союзах молодежи и женщин. На парламентских выборах в марте 1987 г. коммунистич. и народно-демократич. движение впервые было представлено двумя избирательными блоками: КПФ — ДСНФ и КПФ (ед.) — ДА.

Продолжалась подготовка к президентским выборам. ПЦ выдвинула кандидатом на пост президента своего пред. П. Вяюрюнена, НКП — своего бывшего пред. Х. Холкери. Пред. СДПФ К. Сорса еще в 1985 г. предлагал переизбрать на второй срок М. Койвисто. Парламент голосами правительственных партий одобрил в июне законопроект об изменении системы выборов президента (законопроект допускает как применение существующей двуступенчатой системы, так и прямые выборы — в случае получения одним из кандидатов более 50% голосов избирателей). Для вступления нового закона в силу требуется его утверждение парламентом нового созыва.

Несмотря на то, что ведущие партии Ф. проводили линию на сглаживание классовых противоречий, закрепление политики «общественного консенсуса», в 1986 г. активизировалась борьба трудящихся за свои права. Весной состоялась общенац. забастовка под руководством ЦОПФ, прошли массовые забастовки рабочих и служащих, входящих в отраслевые профсоюзы.

31 августа скончался выдающийся гос. и политич. деятель Ф., бывший президент страны У. К. Кекконен. В его похоронах приняла участие гос. делегация СССР во главе с П. Н. Демичевым.

Внешняя политика в 1986 г. На 41-й сессии ГА ООН и др. междунар. форумах Ф. активно выступала за обуздание гонки ядерных и других вооружений, за полное запрещение ядерных испытаний, предотвращение милитаризации космоса. Правительство Ф. высоко оценило советскую программу ликвидации ядерных и других видов оружия массового уничтожения к 2000 г., предложение государств Варшавского Договора о сокращении вооруж. сил и обычных вооружений в Европе, поддержало другие мирные инициативы социалистич. стран.

Действуя в рамках группы нейтральных и неприсоединившихся стран, Ф. внесла значительный вклад в успешное завершение первого этапа стокгольмской Конференции по мерам укрепления доверия, безопасности и разоружению в Европе. Ряд конструктивных предложений (в т. ч. о сотрудничестве в области охраны окружающей среды) был внесен ею на Венской встрече представителей государств — участников общеевропейского совещания.

На совещании министров ин. дел стран, входящих в Северный совет (апрель), П. Вяюрюнен от имени Ф. высказался за создание межправительственного комитета экспертов по вопросам создания безъядерной зоны на Севере Европы. В октябре М. Койвисто предложил осуществить меры по укреплению доверия применительно к району Северной Европы и акваториям прилегающих морей, ограничив здесь военно-морскую активность. Ф. приветствовала обнародованные в ноябре новые советские инициативы, направленные на укрепление стабильности в Северной Европе, на содействие созданию здесь безъядерной зоны (см. статью «Внешняя политика СССР в 1986 г.»).

На основе договора о дружбе, сотрудничестве и взаимной помощи 1948 г. продолжали успешно развиваться советско-финляндские отношения. В ноябре по приглашению СДПФ Ф. посетила делегация КПСС во главе с Е. К. Лигачевым. Во время встречи Е. К. Лигачева с М. Койвисто были обсуждены важные проблемы советско-финляндского сотрудничества. В декабре по приглашению КПСС в СССР приезжала делегация ПЦ во главе с П. Вяюрюненом. В том же месяце К. Сорса принял участие в торжественной церемонии пуска в эксплуатацию Новоталлинского морского порта, сооруженного при участии финских фирм.

Состоялись визиты М. Койвисто в Швейцарию (март), СФРЮ (апрель), Японию (октябрь), Швецию (октябрь). К. Сорса посетил Норвегию (январь), Бразилию, Перу (июнь), КНР (сентябрь); П. Вяюрюнен — Египет, Кению,

Зимбабве (январь), Грецию, Кипр, Израиль (март), США (октябрь). В Ф. были пред. Президиума ВНР П. Лошонци (май), премьер-министры Швеции (апрель), Алжира (июль), министры ин. дел ГДР, КНР, Франции, Швеции.

В апреле Ф. установила дипломатич. отношения с Малави и Бутаном.

М. Аксенов (экономика), Ю. Андреев (политика).

Культурная жизнь. Литература. Литературные критики в числе вышедших в 1986 г. десяти лучших произведений прозы назвали романы М. Пулкинена («Смерть героя романа»), К. Сиекинена («Могила матери»), Й. Доннера («Отец и сын»), А. Идстрем («Мой брат Себастиан»), Л. Крон («Тайнарон»), Х. Ахо («Синий дом»), сборники рассказов И. Шифтесвика («Сын ветра») и М. Ю. Йоэнсуу («Законы любви»). Имена Пулкинена, Идстрем и Йоэнсуу фигурируют также в списке десяти финских писателей, чьи книги были изданы в 1986 г. наибольшими тиражами. На первом месте в этом списке стоит новый роман К. Пяятало «Поднимающаяся страна». Обратил на себя внимание Э.Сариола, дебютировавший романом «Дорогой друг». Мастерством и отточенностью языка отличается новый роман А. Кауранен «Золотой рот».

Из новых сборников стихов критика выделила «Мечту о счастье номер 5» Х. Мякеля и «Ясную ночь» К. Вестерберга. Новые стихи опубликовали также К. Ниеминен («Не знаю»), А. Тиайнен («Розы в снегу»), М. Инто («Ютсут»), Ю. Кемпинен («На запад»). Среди поэтов-дебютантов выделился Ю. Келлосало («Все возвращается на Землю»).

Вышло много книг для детей и юношества; популярность завоевали новые произведения М. Куннаса («Как страшно!»), М. Вуорио («Ева»), Э. Карьялайнен («Теему»), Л. Каракорпи («Крестница ведьмы»), М. Леванто («Смерть короля в саду»), Л. Лаулайнен («Девочка и белая лошадь»).

Театр. В сезоне 1985—86 гг. на сцене ряда финских театров были поставлены т. н. тематические спектакли. Так, в Городском театре Хельсинки осенью 1985 г. шел спектакль по пьесам трех драматургов «театра абсурда» (Ж. Жене, С. Беккета и Э. Ионеску), а весной 1986 г.— спектакль по нескольким произведениям А. П. Чехова. Городские театры Лахти и Куопио ставили тематические спектакли, поднимающие прежде всего общественные и политические проблемы современного мира, такие, как, например, борьба с расизмом («Негры или собаки» Б. М. Колте, «Мистер Гарольд и слуги» А. Фугара).

Все большей популярностью пользуются в стране экспериментальные театры-студии или, как их называют, «групповые», «свободные» театры. Вокруг них группируются гл. обр. молодые актеры, режиссеры, драматурги. Наиболее известный из таких коллективов — «Рюхмятеаттери» в Хельсинки — поставил в сезоне 1985—86 гг. коллективно написанный «Бурлеск» (реж. А. аф Хяльстрем), пьесу Х. Саламы «Финляндия» и «Дон Жуана» Мольера (реж. Р. Леппякоски).

В театрах, придерживающихся более традиционного репертуара, привлекли внимание премьеры «Гамлета» У. Шекспира («Лилла Театтери» в Хельсинки, реж. Б. Бессон) и «Крейцеровой сонаты» по Л. Н. Толстому (Рабочий театр Тампере, реж. О. Ряйкё).

В Хельсинки был организован международный театральный фестиваль, в котором участвовал московский Театр им. В. Маяковского.

В Ф. существует св. 700 любительских театров, в которых занято ок. 20 тыс. самодеятельных артистов. В 1986 г. спектакли этих театров посетили ок. 750 тыс. зрителей. Наиболее известен Университетский театр Хельсинки, отметивший свое 60-летие. Ежегодно проводятся фестивали любительских театров.

Музыка. В стране насчитывалось св. 30 профессиональных симфонических оркестров. «Композитором года» был объявлен П. Хейнинен, написавший симфонический концерт для контрабаса и оркестра. Впервые были исполнены новые симфонии Т. Марттинена, А. Саллинена, Э. Мононена. Первую премию ЮНЕСКО за 1986 г. получил (за симфонию «Крафт») композитор М. Линдберг. В области камерной музыки с новыми произведениями выступили П. Х. Нордгрен (струнный квартет), Й. Кайпайнен (трио для флейты, фагота и фортепьяно), Т. Кюлленен и др.

Признание, в т. ч. международное, получили представители молодого поколения финских дирижеров Э. П. Салонен (он известен и как композитор), Ю. П. Сарасте, А. Алмила, О. Вянска. Из молодых исполнителей следует отметить контрабасиста М. Росси (2-я премия на Международном конкурсе им. П. И. Чайковского в Москве), скрипача Я. Вало (победитель международного конкурса в Куопио), пианистку Р. Лунд (1-е место на Международном конкурсе им. М. Лунд), контрабасиста К. Э. Густафсона (3-я премия на международном конкурсе в Копенгагене), певицу А. Токола.

Кино. Гос. премиями в июне 1986 г. отмечено девять полнометражных фильмов. Среди них «Неизвестный солдат» по антивоенному роману В. Линны (реж. Р. Молберг), «Россо» (реж. М. Каурисмяки), «Раздевание» (реж. Л. Терхенен), «Большая иллюзия» (реж. Т. М. Нисканен), «Морена» (реж. А. Мянтяри), «Воскресение» (реж. А. Мянтяри). Фильм режиссеров П. Хонкасало и П. Лехто «Да саро» получил главную премию на международном кинофестивале в Португалии. Дебютировали режиссеры Ю. Росма («Завтра» и «Армагедон»), Т. Хумалойя («Белый карлик»), Й. Суйкари («Лес повешенных лис»), К. Ульсон («Надень петлю на шею»).

Высокий профессиональный уровень отличает документальные фильмы «Четыре документа о Египте» (режиссеры Х. Партанен и Р. Раутома), «Если захочешь» (реж. Т. Лундгрен), «Десятилетие тигра» (реж. Ю. Гарц).

Изобразительные искусства. В сезоне 1985—86 гг. интерес вызвала выставка молодых художников-экспрессионистов; выделялись работы М. Мякеля, М. Хакири, П. Невалайнена, Л. Луостаринен. На выставке, проходившей в рамках Хельсинкского фестиваля, демонстрировались интересные работы выпускников художественного училища М. Канерво, Т. Сали, А. Кахилы, К. Кайконен. На осенних выставках, организованных Академией художеств и Хельсинкской галереей, были представлены самые различные школы современной живописи. Авангардистское искусство можно было увидеть на выставках, организованных в Хельсинки галереей «Пелин». С успехом прошла выставка «Живопись северных стран 80-х годов 19-го века».

Звание «Художник года» получила О. Хейсканен, графические работы которой отличаются выразительностью и философской глубиной. «Молодым художником года» объявлен Т. Лааксонен, использующий технику «нон-формализма» 60-х годов.

Ю. Андреев.

ФРА́НЦИЯ
(Французская Республика)

Общие сведения. Ф.— государство в Зап. Европе. Площадь — 551 тыс. км². Население (на 1 января 1987 г.) — 55,5 млн. чел.; 93% населения — французы. Офиц. язык — французский. Подавляющее большинство верующих — католики. Столица — Пари́ж (в пределах офиц. городской черты насчитывается св. 2 млн. жит., в «Большом Париже» — ок. 10 млн. жит.).

В состав Ф., кроме метрополии, входят 4 «заморских департамента» (Гваделупа, Гвиана, Мартиника и Реюньон), «заморские территории» (Новая Каледония, Французская Полинезия и др.) и 2 «территориальные единицы» с особым статусом (Майотта, Сен-Пьер и Микелон).

Государственный строй. Согласно конституции 1958 г. (измененной в 1962 г. в части, касающейся избрания президента), главой государства является президент республики, избираемый на 7 лет всеобщим прямым голосованием. Он назначает премьер-министра и членов правительства без обязательного утверждения их парламентом, имеет право распускать Национальное собрание, является верховным главнокомандующим вооруж. силами, в особых обстоятельствах может принимать чрезвычайные меры. С 1981 г. президент — Ф. Миттеран.

Конституция сохраняет принцип ответственности правительства перед парламентом. Парламент состоит из двух палат: Национального собрания и Сената. Нац. собрание (с 1986 г.— 577 депутатов, до этого — 491 депутат) избирается на 5 лет всеобщим прямым голосованием — согласно принятому летом 1986 г. закону, по мажоритарной системе в два тура (в марте 1986 г. Нац. собрание избиралось по пропорциональной системе в один тур). В результате выборов, со-

стоявшихся в марте 1986 г., депутатские мандаты распределились следующим образом: ФСП (вместе с ДЛР и др. левыми группировками) — 212, ОПР — 155, СФД — 132, ФКП — 35, Нац. фронт — 35, не вошедшие в партийные фракции — 8. До этого ФСП имела в Нац. собрании 285 мест (вместе с ДЛР), ФКП — 44, ОПР — 89, СФД — 64. Сенат избирается на 9 лет департаментскими коллегиями выборщиков, состоящими из депутатов Нац. собрания от данного департамента, ген. и муниципальных советников. Состав Сената обновляется на одну треть каждые три года. После очередных частичных выборов в сент. 1986 г. Сенат насчитывает 319 членов, в т. ч. 77 представителей ОПР, 154 представителя СФД (гл. обр. республиканцы) и различных правых группировок, 64 социалиста, 15 коммунистов, 9 левых радикалов.

Правительство с марта 1986 г. состоит из представителей ОПР и СФД, а также беспартийных. Премьер-министр — Ж. Ширак (ОПР), мин. ин. дел — Ж. Б. Ремон (беспартийный). До этого правительство состояло гл. обр. из представителей ФСП, включало также представителей ДЛР и ОСП, беспартийных. Премьер-министром был Л. Фабиус (ФСП), мин. внешних сношений — Р. Дюма (ФСП).

Политические партии, профсоюзы и другие организации. Объединение в поддержку республики (ОПР). Буржуазная партия. Осн. в 1958 г. (под названием «Союз за новую республику», затем называлась «Союз демократов за республику») как группировка сторонников Ш. де Голля. Ок. 900 тыс. чл. Пред.— Ж. Ширак. Республиканская партия. Представляет интересы крупной и средней буржуазии. Осн. в 1966 г. Ок. 160 тыс. чл. Ген. секретарь — Ф. Леотар. Партия радикалов и радикал-социалистов. Существует с 1901 г. Представляет интересы мелкой и средней буржуазии. Ок. 20 тыс. чл. Пред.— А. Россино. Центр социальных демократов. Правоцентристская буржуазная партия. Образована в 1976 г. в результате слияния партий Демократический центр и Центр «Демократия и прогресс». Ок. 30 тыс. чл. Пред.— А. Меэньри. Республиканская партия, Партия радикалов и радикал-социалистов и Центр социальных демократов образуют с 1978 г. (вместе с еще двумя мелкими группировками) Союз за французскую демократию (СФД). Пред.— Ж. Леканюэ.

Французская социалистическая партия (ФСП). Осн. в 1905 г., реорганизована в 1969—71 гг. Входит в Социнтерн. 240 тыс. чл. Первый секретарь — Л. Жоспен. Движение левых радикалов (ДЛР). Создано в 1972 г. левым крылом Партии радикалов и радикал-социалистов. Ок. 30 тыс. чл. Пред.— Ф. Дубен. Объединенная социалистическая партия (ОСП). Осн. в 1960 г. Ок. 10 тыс. чл. Нац. секретарь — С. Депаки.

Французская коммунистическая партия (ФКП). Осн. в 1920 г. Св. 600 тыс. чл. Ген. секретарь — Ж. Марше.

Национальный фронт. Ультраправая партия. Осн. в 1972 г. Ок. 25 тыс. чл. Пред.— Ж. М. Ле Пен.

Всеобщая конфедерация труда (ВКТ). 1,35 млн. чл. Входит в ВФП. Ген. секретарь — А. Кразюки (ФКП). «Форс увриер». Ок. 1 млн. чл. Входит в МКСП. Ген. секретарь — А. Бержерон. Французская демократическая конфедерация труда (ФДКТ). Ок. 800 тыс. чл. Ген. секретарь — Э. Мер. Французская конфедерация христианских трудящихся (ФКХТ). Ок. 275 тыс. чл. Входит во Всемирную конфедерацию труда. Ген. секретарь — Ж. Борнар. Федерация национального образования. Ок. 450 тыс. чл. Ген. секретарь — Ж. Поммато. Всеобщая конфедерация кадров. Ок. 350 тыс. чл. Пред.— П. Маркелли.

Национальный совет французских предпринимателей («Французский патронат»). Объединяет 130 отраслевых федераций предпринимателей. Пред. Нац. совета — Ф. Периго.

Экономическое положение. В 1986 г. деловая активность несколько повысилась. ВВП в постоянных ценах увеличился на 2,1% (в 1985 г.— на 1,2%), физич. объем экспорта товаров — на 5,5% (в 1985 г.— 2%). Валовые капиталовложения возросли на 3,7% (в 1985 г.— на 1,9%), в т. ч. в пром-сть — на 6%. В национализированном секторе капиталовложения сократились. Личное потребление выросло на 2,9%. Темпы инфляции снизились с 5,8% в 1985 г. до 2,1%. Число банкротств увеличилось по сравнению с 1985 г. на 5,3%. Количество полностью безработных достигло к концу года 2,7 млн. Иностранцев (в т. ч. иностр. рабочих) насчитывалось ок. 4,5 млн.

После прихода к власти весной 1986 г. правого правительства в области экономики стала еще более последовательно проводиться политика, направленная на усиление роли рыночного механизма и на «ограничение гос. вмешательства». Это выразилось в программе денационализации, снижении налогов с пром. и др. компаний, ослаблении валютного контроля и иных мерах (см. «Важнейшие события 1986 г.»).

Промышленность. Объем пром. производства в 1986 г. увеличился на 1,5% (в 1985 г.— на 0,6%). Выпуск потребительских товаров возрос на 4,5%, производство оборудования — на 1,3%; продукция отраслей, производящих сырье и полуфабрикаты, осталась на уровне 1985 г.

Суммарная мощность электростанций в конце 1986 г. составляла св. 90 млн. кВт, в т. ч. мощность АЭС—47, ГЭС — 21 млн. кВт. Добыча твердого топлива возросла на 6%. Суммарная мощность нефтеперерабат. заводов в начале 1987 г.— 113,4 млн. т (включая вторичную переработку).

Производство нефтепродуктов — 75 млн. т. Прирост продукции отмечался в таких отраслях, как автомобилестроение (10,8%), полиграфич. (6,7%), целлюлозно-бумажная (5,4%), производство электроэнергии (5,1%), стройматериалов (3,0%), химич. (3,0%), цветная металлургия (2,1%), электротехнич. (1,4%). Сократились производство в судостроении (на 26%), добыча газа, выпуск нефтепродуктов и черных металлов (на 5%), стекла и продукции кожевенной пром-сти (на 4%), текстильных товаров (на 3,3%).

Впервые за последние 10 лет увеличился объем строительства и общественных работ (на 1,2%); это связано с сооружением многочисленных объектов (мостов, туннелей, дорог, электростанций) в рамках реализации плана правительства социалистов по сокращению безработицы.

Производство важнейших видов промышленной продукции

Виды продукции	1984 г.	1985 г.	1986 г.
Электроэнергия, млрд. кВт·ч	309,4	328,8	345,6
в том числе			
на ГЭС, млрд. кВт·ч	67,2	63,4	64,0
на АЭС, млрд. кВт·ч	181,2	224,6	241,4
Каменный уголь, млн. т	16,6	15,1	16,0
Бурый уголь, млн. т	2,8	1,9	1,6
Нефть, млн. т	2,1	2,6	2,9
Нефтепродукты, млн. т	76,6	76,4	75,0
Природный газ, млрд. м³	6,3	5,4	4,5
Железная руда, млн. т	15,6	14,7	13,0
Бокситы, млн. т	1,5	1,5	1,3
Чугун, млн. т	15,0	15,4	14,1
Сталь, млн. т	19,0	18,8	17,9
Медь (рафинированная), тыс. т	40,9	43,7	41,9
Свинец (рафинированный), тыс. т	205,7	223,6	223,5
Цинк (в слитках), тыс. т	254,4	247,2	257,4
Алюминий (первичный), тыс. т	342,9	293,1	322,4
Пластмассы, тыс. т	3314,5	3375,1	3500,0
Калийные соли (K_2O), тыс. т	1738,8	1764,0	1617,0
Серная кислота, тыс. т	4498,4	4321,2	3953,8
Цемент, млн. т	22,7	22,2	30,0
Бумага и картон, млн. т	5,6	5,4	5,6
Торговые суда (спуск на воду), тыс. бр. рег. т	228,9	185,5	88,1
Автомобили, тыс.	3060,0	3016,1	3194,5
в том числе легковые, тыс.	2710,0	2631,5	2773,2
Тракторы с.-х., тыс.	36,1	33,2	28,2
Хлопчатобумажные ткани*, тыс. т	120,0	112,8	111,7
Шерстяные ткани, тыс. т	45,6	49,6	48,7
Синтетические волокна	213,9	203,1	187,9

* Ткани, не менее 50% веса которых приходится на хлопковое волокно.

Сельское хозяйство. В связи с засухой в ряде районов объем с.-х. продукции сократился на 0,2%. Сбор зерновых уменьшился на 9%, фруктов и овощей — на 1,1%. Производство виноградного вина составило 71 млн. гл. Количество скота (1986 г., млн. гол.): кр. рог. скот — 23,6, овцы — 12,4, свиньи — 11,2. Производство говядины — 1,6 млн. т, свинины — 1,4 млн. т. Надой молока — 251 млн. гл.

Транспорт. В 1986 г. грузооборот ж.-д. транспорта составил 51,5 (в 1985 г.— 55,8) млрд., автомобильного — 93,2 (90,0) млрд., внутр. водного — 7,8 (8,4) млрд. т·км.

Площадь и сбор основных с.-х. культур

Культуры	Площадь (тыс. га)			Сбор (тыс. т)		
	1984 г.	1985 г.	1986 г.	1984 г.	1985 г.	1986 г.
Пшеница	5105	4799	4876	32976	28871	26736
Ячмень	2107	2255	2084	11508	11440	10063
Овес	440	433	319	1874	1770	1119
Рожь	100	87	79	347	297	226
Кукуруза	1743	1887	1855	10497	12409	10789
Рис	9	11	12	36	61	60
Сах. свекла	526	491	449	27752	30000	24670
Картофель	205	211	201	6125	6913	6021

Грузооборот 6 крупнейших портов (Марсель, Гавр, Дюнкерк, Руан, Нант — Сен-Назер, Бордо) — 234,0 (в 1985 г.— 225,6) млн. т, в т. ч. Марселя — 97,2 (90,0) млн. т, Гавра — 47,2 (49,0) млн. т. «Аэропорт Парижа» («Бурже», «Орли», «Шарль де Голль») в 1986 г. перевез 30,6 млн. пассажиров (на 5,3 % меньше, чем в 1985 г.). Автопарк в 1985 г. составлял 24,4 млн. машин, в т. ч. св. 22 млн. легковых.

Внешняя торговля. По сравнению с 1985 г. стоимость экспорта сократилась на 4,5% (до 865,7 млрд. фр.), стоимость импорта — 7,1% (до 865,2 млрд. фр.). Прирост физич. объема экспорта составил 5,5%, импорта — 6,9%. Положительное сальдо в размере 0,5 млрд. фр. сменило имевшийся в 1985 г. дефицит в сумме 24,9 млрд. фр. Это обстоятельство, как и общее снижение стоимости внешнеторгового оборота, связано прежде всего с падением мировых цен на энергоносители, гл. обр. на нефть, и снижением курса доллара по отношению к франку.

В экспорте доля с.-х. и продовольственных товаров составила 16,6%, химич. товаров и полуфабрикатов — 15,2%, оборудования производственного и бытового назначения — 22,0%, потребительских товаров — 20,0%, в т. ч. легковых автомобилей — 6%. 20,9% импорта пришлось на потребительские товары, включая автомобили, 15% — на топливно-энергетич. продукцию (гл. обр. нефть), 10,1% — на металлы и изделия из них, 16% — на химич. товары и полуфабрикаты, 24,1% — на оборудование производственного и бытового назначения, 13,4% — на с.-х. и продовольственные товары.

Географическое распределение внешней торговли (в %)

Страны и группы стран	Экспорт		Импорт	
	1985 г.	1986 г.	1985 г.	1986 г.
Страны ЕЭС	47,6	51,1	59,4	59,4
ФРГ	14,4	15,3	16,4	19,2
Италия	10,5	11,3	10,0	11,6
Бельгия и Люксембург	8,1	8,7	8,5	9,4
Великобритания	7,9	8,4	8,2	6,5
Нидерланды	4,7	4,7	6,0	4,9
Испания	3,2	3,9	3,2	4,1
Швейцария	4,0	4,4	2,1	2,5
США	8,3	7,1	7,6	7,5
Страны ОПЕК	7,3	5,6	10,0	5,8
Алжир	2,4	1,8	2,6	1,3
Саудовская Аравия	1,8	1,0	1,2	1,6
Социалистические страны	3,7	2,9	4,1	4,0
СССР	1,9	1,2	2,3	2,0

Туризм. В 1986 г. Ф. посетило 28 млн. иностр. туристов.

Финансы. Золотые и валютные резервы к концу 1986 г. составили 421,0 млрд. фр., в т. ч. запасы золота — 218,5 млрд. фр. (в конце 1985 г.— соответственно 413 и 210 млрд. фр.). Положительное сальдо баланса по текущим операциям достигло 25,5 млрд. фр. Баланс движения долгосрочных и краткосрочных капиталов сведен с отрицательным сальдо в размере 69,5 млрд. фр. Внешняя задолженность составила в декабре 1986 г. 419,6 млрд. фр. (469 млрд. фр. в конце 1985 г.). Фактический дефицит гос. бюджета в 1986 г.— 141,1 млрд. фр. (предусматривался дефицит в размере 135 млрд. фр.).

Денежная единица — франк. В апреле 1986 г. в рамках Европейской валютной системы франк был девальвирован на 3%. В 1986 г. курс франка повысился по отношению к доллару на 17,3 % (в конце года 7,9 фр. приравнивались к 1 долл.), по отношению к западногерманской марке и швейц. франку понизился соответственно на 7,6% и 8,4%.

Важнейшие события 1986 г. На выборах в Нац. собрание (16 марта) победила коалиция ОПР и СФД, собравшая 40,98% голосов и получившая вместе с примкнувшими к ней мелкими правыми группировками 291 депутатский мандат из 577. ФСП собрала 31,04% голосов и провела в Нац. собрание 196 депутатов. ФКП получила 9,78% голосов и 35 мандатов — столько же, сколько крайне правый Нац. фронт, собравший 9,65% голосов и впервые представленный в парламенте. На проходивших тогда же выборах в Региональные советы правые также одержали победу. Они получили большинство в 20 из 22 регионов метрополии. Результаты выборов явились следствием недовольства большинства населения политикой «жесткой экономии», проводившейся правительством социалистов, обострением социальных проблем (прежде всего ростом безработицы); известную роль сыграло распространение в определенных слоях расистских предубеждений в отношении иммигрантов из арабских и др. стран, на чем сыграл гл. обр. Нац. фронт.

20 марта лидер крупнейшей правой партии ОПР Ж. Ширак сформировал правительство, в которое вошли 20 представителей ОПР и 17 представителей СФД. В результате сложилось беспрецедентное в истории «V Республики» положение (получившее название «сосуществования»), когда президент, с одной стороны, и правительство, а также парламентское большинство,— с другой, принадлежат к противоположным политич. течениям. Действуя в рамках своих конституционных полномочий, президент и премьер-министр старались избегать открытых столкновений друг с другом. Ж. Ширак, проводя обещанные им реформы, вынужден был действовать с оглядкой на Ф. Миттерана, сохранявшего в своих руках важные политич. рычаги (право организации референдумов, роспуска Нац. собрания и т. д.), широкие права в области внешней политики и обороны. Тем не менее между президентом, пытавшимся защитить демократич. преобразования, осуществленные социалистами, и премьер-министром возникали острые трения, гл. обр. по вопросам внутр. политики. Чтобы добиться своих целей, правительство часто прибегало к ордонансам — указам, не обсуждающимся в парламенте, или к предусмотренной конституцией процедуре, которая связывает принятие закона с постановкой вопроса о доверии правительству.

Кабинет Ж. Ширака сразу же приступил к денационализации 65 пром. предприятий, банков и страховых компаний. Было сокращено гос. субсидирование предприятий, одновременно отменен введенный кабинетом ФСП налог на крупные состояния, стали создаваться «территориальные зоны» со льготным налоговым режимом. Правительство заморозило заработную плату гос. служащих и рабочих гос. сектора пром-сти, отменило контроль над ценами, снизило процентные банковские ставки, объявило амнистию для лиц, уклонявшихся от уплаты налогов и тайно вывозивших капиталы за границу. В интересах предпринимателей облегчено увольнение рабочих и служащих. Отменен принятый кабинетом социалистов закон о запрещении концентрации прессы, объявлено о передаче частному капиталу гос. телевизионной программы «ТФ-1».

Была отменена введенная в 1985 г. пропорциональная избирательная система и восстановлена действовавшая с 1958 г. мажоритарная система, обеспечивающая формирование прочного парламентского большинства при минимальном перевесе в голосах. Избирательные округа были перекроены таким образом, чтобы обеспечить избрание наибольшего числа представителей правых партий. В августе принято решение о «паузе» в политике административной децентрализации. Принятые в течение года законы о Новой Каледонии и «заморских департаментах» существенно ограничили там права местных органов власти и укрепили полномочия представителей центр. администрации.

Для борьбы с преступностью и терроризмом, превратившимся в серьезную проблему (в сентябре по Парижу прокатилась волна террористич. актов, в результате которых 11 чел. погибло и 151 чел. был ранен), был принят ряд законов, существенно расширяющих полномочия полицейских органов. Ужесточены условия въезда и проживания во Ф. иностранцев. Идя навстречу расистски настроенным элементам, правительство разработало реформу закона о французском гражданстве, резко ограничивающую возможность его получения иностранцами.

Состоявшиеся в сентябре сенатские выборы подтвердили сложившуюся расстановку политич. сил. Правые партии

укрепили в Сенате свои позиции. ОПР получила там 18 дополнительных мест. Увеличилось представительство в Сенате Республиканской партии, составляющей «костяк» СФД.

Оказавшаяся в оппозиции ФСП поддерживала президента, критиковала внутр. политику кабинета Ж. Ширака и одновременно стремилась укрепить свою роль ведущей левой партии, привлекая к себе как «левый центр», так и часть избирателей, обычно голосующих за ФКП. Эту цель преследовало создание социалистами в июне «Нац. совета левых сил». Поражение на выборах привело к усилению противоречий в соцпартии. В ее рядах усилилось правое крыло, возглавляемое М. Рокаром.

ФКП переживала сложный период. Под влиянием неудач на выборах в партии оживились ревизионистские элементы. ФКП осталась на марксистских позициях и сделала выводы из сложившегося положения. Она подтвердила приверженность выработанной на 25-м съезде партии линии на формирование «широкого пар. объединения» в интересах борьбы за построение социализма во Ф., активизировала работу среди молодежи и интеллигенции, решительно выступила против социально-экономич. политики правого правительства, ущемляющей права и интересы трудящихся.

Продолжалась борьба за влияние внутри правой коалиции. СФД считал себя «обиженным», поскольку основные министерства и парламентские посты были отданы представителям ОПР. Не был решен и вопрос о кандидатуре правых на предстоящих в 1988 г. президентских выборах. От ОПР на эту роль претендовал премьер-министр Ж. Ширак, от СФД наибольшие шансы стать кандидатом имел формально не состоящий в какой-либо партии бывший премьер-министр Р. Барр. Свое политич. влияние сохранял и бывший президент В. Жискар д'Эстен. Не скрывали политич. амбиций и некоторые другие деятели. ОПР и СФД, отказываясь от сотрудничества с Нац. фронтом на парламентском уровне, использовали его поддержку в местных органах власти.

Антидемократич. политика правительства Ж. Ширака вызывала усиливающееся противодействие трудящихся. После определенного спада вновь начала нарастать забастовочная борьба. 21 октября рабочие и служащие гос. и крупных частных предприятий провели общенац. забастовку протеста против денационализации, увольнений и безработицы. В декабре началась продолжавшаяся месяц стачка железнодорожников, самая длительная за всю послевоенную историю Ф. К железнодорожникам примкнули моряки торгового и пассажирского флота, работники метро, пилоты, портовики. Благодаря позиции реформистских профсоюзов правительству удалось заключить с бастующими соглашение, лишь частично удовлетворяющее их требования. Бастовали также шахтеры, сталелитейщики.

В ноябре — декабре прошли массовые демонстрации студентов и учащихся лицеев против планов правительства провести реформу системы высшего и среднего образования. Проект такой реформы предусматривал резкое увеличение платы за обучение, сегрегационную систему отбора в высшие учебные заведения, что привело бы к усилению социального неравенства. Произошли стычки молодежи с полицией. Один студент был убит, что вызвало взрыв возмущения в стране. Правительство вынуждено было отказаться от проведения реформы.

Внешняя политика в 1986 г. Смена парламентского большинства и сформирование правительства ОПР — СФД не привели к принципиальным изменениям во французской внешней политике. В этой области президент и премьер-министр придерживались, как правило, единых или близких позиций. Однако некоторые новые акценты во внешней политике все же появились.

Правительство Ж. Ширака проводило линию на укрепление и развитие отношений с США, стремилось сгладить имеющиеся между двумя странами разногласия по ряду междунар. проблем. В июле в Нью-Йорке состоялась очередная встреча Ф. Миттерана с президентом США Р. Рейганом. Ф. выступала за укрепление «стратегической взаимосвязи обороны Зап. Европы и США». На гос. уровне она по-прежнему не участвовала в осуществлении СОИ, однако частные французские фирмы начали подключаться к работам по этой программе. Получило развитие франко-американское сотрудничество в области лазерной техники и ракетно-ядерной технологии. Французская позиция по вопросам урегулирования ситуации в Центр. Америке и в отношении ЮАР несколько «сдвинулась» в сторону американской позиции. В то же время Ф. не разрешила военным самолетам США пролететь над ее территорией для нанесения удара по Ливии (апрель). Между двумя странами сохранялись разногласия в торгово-экономич. и валютно-финанс. областях.

По-прежнему исключая возвращение в интегрированную военную организацию НАТО, правительство Ж. Ширака подтвердило тезис о том, что Ф. «несет всю полноту ответственности» в рамках НАТО. Продолжались французские ядерные испытания на тихоокеанском атолле Мururoa. В 1986 г. там было осуществлено 8 ядерных взрывов. В военной программе Ф. на 1987—91 гг. делается особый упор на наращивание ядерных сил. В ходе реализации программы число боеголовок на французских ракетах увеличится в два раза. Предусматриваются возможность производства собственного химич. оружия, некоторые шаги в направлении создания собственной системы противоракетной обороны. Объем военных расходов предполагается ежегодно увеличивать на 6%, с тем чтобы к 1991 г. они достигли 4% ВВП.

Правительство Ж. Ширака уделяло большое внимание развитию интеграционных процессов в Зап. Европе. В декабре французский парламент ратифицировал «Единый европейский акт», предусматривающий расширение полномочий Европейского парламента и Комиссии Европейских сообществ, переход к принятию некоторых решений в «Общем рынке» большинством голосов, а не единогласно, как это было ранее, и др. меры. Продолжались работы в рамках созданного в 1985 г. по инициативе Ф. «Европейского агентства координации исследований» (проект «Эврика»). Выступая в декабре на Ассамблее Западноевропейского союза, Ж. Ширак призвал к усилению координации политики стран Зап. Европы в области обороны и к расширению их сотрудничества в разработке и производстве вооружений. Ж. Ширак предложил принять «Хартию принципов безопасности Зап. Европы», заявив, что необходимо по-прежнему полагаться на «ядерное устрашение».

Основным партнером Ф. в Зап. Европе оставалась ФРГ. Состоялся ряд встреч Ф. Миттерана, а также Ж. Ширака с канцлером ФРГ Г. Колем. Продолжалось сотрудничество двух стран в области производства вооружений. Правительство ФРГ дало согласие на участие в создании космич. корабля многоразового использования «Гермес» (45% расходов на осуществление этого проекта оплачивает Ф.). Было заключено двустороннее соглашение о развитии культурных связей.

Широкие контакты поддерживались и с другими странами ЕЭС. Состоялось несколько встреч Ф. Миттерана с премьер-министром Великобритании М. Тэтчер; оба гос. деятеля заявили о «важности сохранения ядерных сил сдерживания в качестве основы обеспечения обороны Запада». В мае Париж посетил президент Греции Х. Сардзетакис, в октябре — президент Португалии М. Соариш, в ноябре — пред. Совета Министров Италии Б. Кракси. Ф. Миттеран (в июле) и Ж. Ширак (в апреле) были в Италии. В отношениях с Испанией оставались неурегулированными вопросы, связанные с рыболовством и ценами на с.-х. продукцию. В Испанию выезжал Ж. Ширак (ноябрь).

Ф. Миттеран и Ж. Ширак участвовали во встрече лидеров 7 ведущих капиталистич. держав в Токио (май).

Новое правительство Ф. подтвердило линию на поддержание политич. диалога с СССР. В июле состоялся визит в СССР Ф. Миттерана. В ходе переговоров М. С. Горбачева с Ф. Миттераном было отмечено, что советско-французский политич. диалог приобретает все большее значение для оздоровления междунар. обстановки, укрепления доверия между странами, активизации общеевропейского процесса. Были рассмотрены вопросы развития двусторонних экономич. и научно-технич. связей, подтверждена договоренность о проведении второго совместного пилотируемого полета на борту советской орбитальной станции.

Э. А. Шеварднадзе имел встречи с Ж. Шираком на 41-й сессии ГА ООН в Нью-Йорке (сентябрь) и с Ж. Б. Ремоном в Нью-Йорке (сентябрь), Вене (ноябрь). Прошли 20-я сессия постоянно действующей смешанной советско-французской («Большой») комиссии (январь, Москва) и 23-я сессия смешанной советско-французской («Малой») комиссии по научно-технич. и экономич. сотрудничеству (сентябрь, Москва).

Поддерживались контакты и с другими социалистич. государствами. В отношении их Ф. стремилась проводить «дифференцированную политику», учитывая «нац. особенности» и специфику той или иной страны. Продолжалось, в частности, развитие связей с КНР. В июне Ф. посетил ген. секретарь ЦК КПК Ху Яобан. Р. Дюма был в НРБ

(февраль). Подписана программа научно-технич. сотрудничества на 1986—88 гг. с ГДР.

Франция продолжала участвовать в поисках путей урегулирования ближневосточной проблемы, поддерживала идею проведения междунар. конференции по Ближнему Востоку. Париж посетил президент Египта Х. Мубарак (январь, декабрь). В апреле приезжал премьер-министр Израиля Ш. Перес. Сохранялись контакты с ООП. Ф. не поддалась антисирийской кампании, развязанной США и Великобританией, хотя и присоединилась к санкциям против этой страны, решение о которых было принято ЕЭС. Ж. Ширак заявил, что Сирия остается «ключом» к мирному урегулированию в Ливане и что Ф. будет продолжать развитие с ней дружественных отношений.

Одним из приоритетных направлений внешней политики Ф. оставалось развитие связей с африканскими странами. В феврале в Париже проходила очередная встреча глав государств и правительств франкоговорящих (прежде всего африканских) стран. В ноябре в Ломе (Того) состоялась очередная франко-африканская встреча на высшем уровне, где обсуждалось прежде всего положение в Чаде. Ф. посетили президент Мадагаскара Д. Рацирака (февраль), пред. Высшего воен. совета Нигера С. Кунче (июнь) и др. Ф. Миттеран выезжал в Того (ноябрь), Гвинею (ноябрь), Мали и Буркина-Фасо (ноябрь), Ж. Ширак — в Кот-д'Ивуар (апрель, ноябрь), Тунис (май), Алжир (сентябрь), Марокко (октябрь), Конго (ноябрь). Позиция Ф. в отношении ЮАР претерпела некоторую эволюцию. Участвуя в санкциях против этой страны по линии ЕЭС, Ф. в то же время вернула в мае в ЮАР своего посла, а в ноябре премьер-министру ЮАР П. Боте было разрешено приехать во Ф. с частным визитом.

Ф. продолжала вмешиваться во внутр. дела Чада, наращивала там свой воинский контингент, усиливала поддержку режима Х. Хабре. В сентябре французские войска были введены на некоторое время в Того для оказания содействия президенту Эйадеме в борьбе с внутр. противниками.

Большое внимание уделялось тихоокеанскому направлению внешней политики Ф. Это выразилось, в частности, в создании в составе правительства Ж. Ширака гос. секретариата по делам южной части Тихого океана. В отношениях со странами региона сохранялась напряженность, вызванная продолжавшимися французскими ядерными испытаниями на атолле Мururoa и отказом Парижа удовлетворить требования коренного населения Новой Каледонии о предоставлении этой «заморской территории» независимости.

Из стран Азии Ф. Миттеран находился с визитом в Индонезии (сентябрь). Париж посетил премьер-министр Пакистана М. Х. Джунеджо (июль). Несколько улучшились отношения Ф. с Ираном. Было парафировано соглашение об урегулировании взаимных финанс. претензий. Одновременно Ф. сохраняла свои традиционные связи с Ираком. В октябре в Париж приезжал зам. премьер-министра и мин. ин. дел Ирака Т. Азиз.

Е. Бескровная (экономика), О. Рогозин (политика).

Культурная жизнь. Литература. Литературная продукция 1986 г. была достаточно богатой и разнообразной. Гонкуровская премия присуждена в 1986 г. М. Осту за роман «Ночной слуга». Это история молодого человека, который отправляется по следам своего отца, старого борца Сопротивления, пропавшего без вести много лет назад. Другим основным претендентом на Гонкуровскую премию был П. Киньяр, автор «Вюртембергского салона», где описывается внутр. мир молодого музыканта. К жанру интимно-психологического романа можно отнести «Жизнь в иллюзиях» Д. Салленав. Это история любви нерешительного женатого мужчины и молодой женщины. Автор показывает тщетность и обреченность простых человеческих надежд при столкновении с окружающей жизнью, ничем не похожей на ту жизнь, о которой мечтали его герои. В небольшом романе С. Леса «Смерть Наполеона» нарисована фантастическая картина того, как на о. Святой Елены вместо императора умирает его двойник, а сам Наполеон возвращается в Париж; там он оказывается в сильно изменившейся среде и понимает иллюзорность своей тяги к величию и ложность идеалов, к которым он всю жизнь стремился. Авторские размышления о преходящем характере ценностей нашего мира пропитаны вольтеровской иронией. Успеху романа способствовал его точный, часто язвительный язык. В совершенно другом ключе написан роман Ж. Тьёлуа «Клер Круа». В нем рассказывается о жизни бедной французской крестьянки, которая включается в политич. борьбу 30-х годов, поддерживает испанских республиканцев, мечтает о борьбе против гитлеровских оккупантов, но впадает в безумие. Ж. Распай в романе «Кто вспомнит о людях» воздает дань уважения индейцам Южной Америки, ставшим жертвами равнодушия и безжалостности со стороны «новых хозяев» их родных мест.

Характерен интерес авторов к эпохе 18 века. Так, Ж. Альмира в романе «Бегство в Константинополь» обратился к истории некоего авантюриста, поступившего на службу к турецкому султану. Б. Миноре и К. Арно создали живой и элегантный «роман в письмах»; это переписка двух современниц Вольтера, жизнь которых протекала в привычной для них салонной обстановке. Б. Симио в романе «Время семьи Карбек» дал волнующее описание жизни бретонских моряков той эпохи, их огчаянных путешествий в Индию и триумфальных возвращений домой. *О. Амьель.*

Музыка. Для муз. сезона 1986 г. характерен интерес к творчеству Ф. Листа (отмечалось 100-летие со дня его смерти и 175-летие со дня рождения). Был заметен также растущий интерес к забытым произведениям 17 и 18 веков, особенно французским и итальянским. Наконец, большое внимание уделялось русской и советской музыке.

Лучшими спектаклями Парижской оперы можно считать «Медею» Л. Керубини, «Саломею» Р. Штрауса, «Саламбо» — незаконченную оперу М. Мусоргского, «Дон Карлоса» Дж. Верди и, наконец, «Воццека» А. Берга. На сцене театра «Опера комик» шел «Поворот винта» Б. Бриттена. Была поставлена также опера советского композитора Э. Денисова «Пена дней» по одноименному роману Б. Виана.

На проходившем в Музыкальном театре Парижа 3-м фестивале дирижеров с успехом выступали советские дирижеры Ю. Темирканов и Е. Светланов. Гастролировавшая во Ф. Софийская опера показала в Театре на Елисейских полях «Войну и мир» С. Прокофьева, а также (в концертном исполнении) «Хованщину» М. Мусоргского. В парижских концертных залах прозвучали «Книга джунглей» Ш. Кеклена (четыре симфонических поэмы по мотивам произведений Р. Киплинга), тетралогия «Кольцо Нибелунга» Р. Вагнера, произведения Шёнберга, Веберна, Бартока, Шостаковича, Малера, Булеза и многих других композиторов.

В Лионе была поставлена «Золушка» С. Прокофьева, в Лилле — «Карьера мота» И. Стравинского, в Руане — «Пиковая дама» П. Чайковского. Во Ф. выступали советские пианисты С. Рихтер, А. Гаврилов, Т. Николаева. *Ж. Ди Ванни.*

Кино. В 1986 г. интересные фильмы сняли как опытные, так и молодые кинематографисты. Известный режиссер Э. Ромер получил на Междунар. кинофестивале в Венеции Гран при «Золотой лев» за фильм «Зеленый луч». А. Рене положил в основу своей картины «Мело» театральную пьесу А. Бернстайна, создав настоящий образец кинематографического искусства. К. Берри взялся за еще более трудную задачу: он экранизировал одно из популярных произведений М. Паньоля. Его фильм «Жан де Флоретт» имел большой успех как у критики, так и у зрителей. Вдохновленный этим К. Берри экранизировал другой известный роман М. Паньоля — «Манон де Сурс». О картине Б. Блие «Вечерний костюм», касающейся гомосексуализма, мнения резко разошлись. Ж. Бене, стоящий «на границе» двух поколений кинематографистов, снял хороший фильм «37,2 утром» — историю любви, которая заканчивается безумием.

Из молодых режиссеров следует назвать Л. Карра, получившего премию Деллюка; в фильме «Дурная кровь» он пытался показать, что отсутствие любви может привести человечество к гибели. Молодой постановщик «Войны огня» Ж. Ж. Анно положил в основу сюжета своей картины детективную историю времен средневековья, удачно воссоздав гнетущую и мрачную обстановку той эпохи. А. Кавалье, который получил премию жюри Междунар. кинофестиваля в Канне, показал в фильме «Тереза» духовную жизнь юной девушки, в 15 лет ушедшей в монастырь.

Актер М. Блан удостоен на Междунар. кинофестивале в Канне премии за лучшее исполнение мужской роли (в фильме «Вечерний костюм»). Ж. Депардьё, который на протяжении многих лет считается одним из ведущих французских киноактеров, добился нового большого успеха в фильме «Жан де Флоретт». Среди актрис молодого поколения выделились Ж. Бинош (она сыграла в картине «Дурная кровь») и Б. Даль («37,2 утром»). В результате несчастного случая погиб актер Колюш. *Моник Порталь.*

Изобразительные искусства. Для 1986 г. были характерны две тенденции: дальнейшее «отступление» абстрактного искусства и возрастание интереса к французскому искусству второй половины 19 в.

Состоялись выставки: «Французская скульптура 19 в.», «Париж — Вена», «Новые реалисты», «Искусство как свидетель и активный участник жизни общества», «Что такое современная скульптура», а также многочисленные персональные выставки — как современных художников, так и художников прошлого. Среди молодых художников многие все еще тяготеют к абстрактной манере, что продемонстрировала выставка «Здесь художники авангарда», на которой были собраны работы ок. 40 мастеров в возрасте до 35 лет.

Ж. Вандрот.

ЦЕНТРАЛЬНОАФРИКАНСКАЯ РЕСПУ́БЛИКА

Общие сведения. ЦАР — государство в Центр. Африке. Площадь — 623 тыс. км². Население — 2,61 млн. чел. (середина 1985 г., оценка); св. 70% верующих придерживаются местных традиц. верований, 35% — христиане (католики и протестанты), остальные — мусульмане-сунниты. Официальный язык — французский. Столица — Банги (473,8 тыс. чел., 1986 г.).

Государственный строй. Глава государства — президент; генерал А. Колингба; он же — глава правительства, верховный главнокомандующий вооруженными силами. Мин. ин. дел — Ж. Л. Псимис.

Политические партии. Центральноафриканское демократическое объединение (ЦДО). Единственная легальная партия. Осн. в феврале 1987 г. Пред. — А. Колингба.

В стране продолжали действовать нелегально: Движение за освобождение центральноафриканского народа (ДОЦН; лидер — А. Патассе); Центральноафриканское движение за национальное освобождение (ЦАНО; лидер — Р. Иди Лала); Убангийский патриотический фронт — Партия труда (лидер — А. Гумба). Вместе они составляют объединение, основанное на автономных принципах действий — Революционную центральноафриканскую партию.

Экономическое положение. В 1985 г. ВВП (млрд. афр. фр., в текущих ценах, оценка) 303,1 (276,7 в 1984 г., уточн. данные), в т. ч. (в %) с. х-во, включая рыболовство и лесоразработки — 38,6, обрабат. пром-сть — 7,6, добывающая пром-сть — 3,0, торговля — 21,9, строительство — 2,7, электро- и водоснабжение — 0,8, транспорт и связь — 4,3. Число работающих по найму — 140 тыс. чел. (1982 г.). В стране осуществлялись две краткосрочные программы восстановления экономики, предусматривающие структурную перестройку и осуществление комплекса инвестиционных реформ.

В с. х-ве занято около 85% экономически активного населения, которое дает ок. 60% стоимости экспорта. Произ-во основных продовольственных культур в 1984/85 гг. (тыс. т, в скобках в 1983/84 гг.): кассавы — 258 (208), арахиса — 81 (130,0), кукурузы — 33,5 (1983/84 гг.), проса — 42 (57,0), кофе — 12,6 (4,0, уточн. данные), хлопка-сырца — 46,0 (33,4), хлопка-волокна — 17,0 (12,1), табака — 1,0 (0,6). В 1985 г. поголовье (млн. голов) кр. рог. скота — 2,5, овец и коз — 1,2, свиней — 0,4, дом. птицы —1,7. Убой кр. рог. скота — 22 тыс. т (1980 г.). Улов рыбы — ок. 12 тыс. т (1982 г.). Заготовка древесины в 1986 г. — 307 тыс. м³ (в 1985 г. — 244,4 тыс. м³).

В 1985 г. (в скобках в 1984 г.) добыча и произ-во алмазов — 352 (337,1) тыс. каратов (ок. 60% — камни ювелирного качества), бриллиантов — 4,6 тыс. каратов (1983 г.), золота — 239,7 кг (216).

Обрабатывающая промышленность представлена 240 мелкими и средними предприятиями. В 1983 г. производство (в скобках в 1982 г.) нефтепродуктов — 465 (319) тыс. т, пиломатериалов — 55,6 тыс. м³ (1985 г., 70,0 в 1984 г.), фанеры — 4,7 тыс. т (1985 г.), технических газов — 47,6 тыс. м³ (56), красок — 462 т (475), алюминиевого листа — 549 т (686), электроэнергии — 69,5 млн. кВт·ч (1984 г.), в т. ч. 65 млн. кВт·ч производится на ГЭС.

Жел. дорог нет. В 1980 г. длина автодорог (тыс. км) — 22,6, в т. ч. асфальтир. — 0,458; автопарк — 14,5 тыс. автомобилей.

В 1985 г. (млрд. афр. фр., в скобках в 1984 г.) экспорт — 55,0 (50,1), импорт — 69,0 (61,6). Экспортировались в 1984 г. (в %) алмазы — 23,1, кофе — 21,7, древесина — 19,2, хлопок — 8,8; импортировались (в 1982 г.) нефтепродукты — 16, транспортные средства — 16, машины и оборудование — 16, продовольствие — 10,2, сырьевые товары — 9,2, энергоносители — 17,4, готовые изделия — 23,5.

Основные внешнеторг. партнеры (в 1984 г.): Франция (64% экспорта и 61% импорта), страны Бенилюкса — (26,6 и 2,2), Япония (1,7 и 5,3), ФРГ (1,9 и 4,6), США (4,6% импорта).

В 1984 г. страна получила помощь из внешних источников на сумму 129,0 млн. долл. (89,3 млн. в виде субсидий), в т. ч. от Франции — 58,8, ФРГ — 18,9, Японии — 2,4, от междунар. организаций — 45,2. На конец 1985 г. (млн. долл.) золотовалютные резервы — 59,55 (на конец 1984 г. — 55,43, уточн. данные), внешняя задолженность на конец 1984 г. — 324,8. Выплаты в счет погашения долга в 1985 г. составили 12,1 млн. долл. По бюджету на 1986 г. расходы составили 54,6 млрд. афр. фр. (52,5 в 1985 г.), в т. ч. ассигнования на капитальн. вложения — 18,1 млрд., доходы — 47,4 (41,4 в 1985 г.). Денежная единица — африканский франк. 306,7 афр. фр. = 1 долл. США (на январь 1987 г.).

Важнейшие события и внешняя политика в 1986 г. 21 ноября состоялся объявленный президентом общенациональный референдум, который одобрил новую конституцию страны. В результате референдума А. Колингба вновь избран президентом на 6 лет. Согласно новой конституции в стране устанавливается однопартийная система. В феврале 1987 г. состоялся учредительный съезд общенациональной партии «Центральноафриканское демократическое объединение». Председателем партии избран А. Колингба.

Внешнеполитич. курс ЦАР был, как и прежде, сориентирован на укрепление связей с зап. странами. А. Колингба выезжал в Юж. Корею (июнь), Эфиопию (июль), Того (октябрь).

Д. Кедров (политика), Ю. Тюльпакова (экономика).

ЧАД
(Республика Чад)

Общие сведения. Ч. — государство в Центр. Африке. Площадь — 1284 тыс. км². Население — 5,1 млн. чел. (1985 г., оценка), багирми, тубу, хауса, арабы и др. Св. 50% верующих придерживаются местных традиц. верований, 45% — мусульмане, остальные — христиане. Офиц. язык — французский. Столица — Нджаме́на (св. 200 тыс. жит.).

Государственный строй. С 1982 г. на территории Ч. существуют два правительства. В г. Бардаи (север Ч.) действует Переходное правительство нац. единства (ППНЕ), во главе с А. ибн Умаром (с ноября 1986 г.; до него — Гукуни Уэддей). Мин. ин. дел — Ф. Баллам. В Нджамене действует правительство, руководимое Хиссеном Хабре. Мин. ин. дел — Г. Лассу.

Политические организации. В Ч. и за его пределами имеются военно-политич. группировки, некоторые из них имеют свои программы и действуют как политич. организации, обладают своими вооруж. подразделениями.

В ППНЕ входят: Революционно-демократический совет (РДС), обр. в 1979 г., лидер — А. ибн Умар; Национально-демократический союз, обр. в 1978 г., лидер — Ф. Баллам; Народное движение за освобождение Чада, обр. в 1978 г., лидер — А. Абдераман; Чадские

вооруженные силы — Революционное движение чадского народа, обр. в 1978 г., лидер — Б. Титинан.

Национальный союз за независимость и революцию (ЮНИР) — политич. организация в Нджамене, обр. в 1984 г., пред. — Х. Хабре.

Экономическое положение. Финанс.-экономич. положение страны оставалось крайне тяжелым из-за многолетней гражданской войны, а также в результате падения мировых цен на хлопок — основной экспортный товар Ч. Достоверные статистич. данные о состоянии экономики отсутствуют. В 1985 г. ВВП (млрд. афр. фр., в текущих ценах) составил 294,5 (231,8 — в 1984 г.), в т. ч. доля в нем (в %) с. х-ва — 46,8, добывающей пром-сти, электро- и водоснабжения — 0,7, обрабат. пром-сти — 17,1, торговли, транспорта и связи — 29,8. Число работающих по найму — 150 тыс. чел. (1986 г.).

В с. х-ве занято 85% самодеят. населения, в нем производится 46,8% ВВП. В 1985/86 финанс. г. сбор (тыс. т; в скобках — в 1984/85 финанс. г., уточн. данные) хлопка-сырца — 98 (90); в 1982/83 финанс. г. проса — 198, риса — 23, арахиса — 77, производство хлопка-волокна — 31,1; в 1980 г. сбор пшеницы — 6, кукурузы — 10, кассавы — 181. В 1985 г. поголовье (млн.) кр. рог. скота — 3,75, овец и коз — 4,83, свиней — 0,6, лошадей — 0,1, птицы — 2,96.

В 1985 г. (в скобках — в 1984 г.) производство рафинир. сахара — 26,5 (25,2) тыс. т, пива — 151,7 (122,8) тыс. гл, сигарет — 15,4 (14,9) млн. пакетов, тканей — 15,6 (14,1) млн. м, электроэнергии — 55 млн. кВт·ч.

Жел. дорог нет. Длина (тыс. км) грунтовых дорог — 40, асфальтир. — 0,253. В 1979 г. автопарк — 15 тыс. машин.

В 1985 г. (млн. долл.; в скобках — в 1984 г.) экспорт — 64,2 (111,2), импорт — 129,0 (128,6). Экспортировались хлопок (76,6% стоимости экспорта), мясо, кожи, живой скот и др.; импортировались оборудование, нефтепродукты, продовольствие, химич. товары и др. Гл. контрагенты (в 1984 г.): Франция (7,4% экспорта и 24,2% импорта), Португалия (16,9% экспорта), ФРГ (12,5% экспорта), Испания (7,9% экспорта), Камерун (8% импорта), Италия (3,7% импорта).

По бюджету в 1986 г. (млн. долл.; в скобках — в 1985 г.) доходы — 51,4 (41,2), расходы — 67,2 (52,3). На конец 1985 г. золотовалютные резервы (млн. долл.) — 51,31 (на конец 1984 г. — 46,91); на конец 1984 г. внешний гос. долг — 208,3 (219,0 — на конец 1983 г.). В 1984 г. Ч. получил займов и кредитов (млн. долл.) — 119,8, в т. ч. в виде субсидий — 110,0 (Франция — 35,3, США — 11,0, ФРГ — 6,6, междунар. организации — 56,3).

Денежная единица — афр. франк. 1 афр. фр. = 1 долл. США (январь 1987 г.).

Важнейшие события и внешняя политика в 1986 г. Обстановка в Ч. все более накалялась. В феврале возобновились вооруж. действия между силами ПНЕ и режима Х. Хабре севернее 16-й параллели, которая являлась разграничительной линией контролируемых ими территорий. В события на стороне Нджамены вмешалась Франция, которая в рамках операции «Ястреб» ввела в Чад воинский контингент (1 тыс. чел. и эскадрилью самолетов), а также оказала военную помощь правительству Нджамены. Французская авиация подвергла бомбардировке важный для ПНЕ аэродром в г. Уади-Дум и практически вывела его из строя. США также предоставили Х. Хабре военную помощь на сумму 16 млн. долл. В апреле бои были прекращены.

В ноябре на совещании в Котону (Бенин) была произведена реорганизация ПНЕ; Гукуни Уэддей был смещен с поста пред. ПНЕ, а на его место избран А. ибн Умар. Участники совещания подтвердили решимость к единству действий в интересах борьбы против империализма и неоколониализма, за подлинную независимость, обеспечение территориальной целостности и суверенитета страны. Они поддержали мирные инициативы ОАЕ по урегулированию чадской проблемы.

В декабре подразделения Нджамены перешли 16-ю параллель и развернули наступление на позиции, занимаемые ПНЕ. В конфликт вновь вмешались Франция и США, оказав Нджамене дополнит. военную помощь. Франция увеличила свои войска в Чаде до 2 тыс. чел. и 30 боевых самолетов. С американской стороны было принято решение о поставке Х. Хабре вооружения на 15 млн. долл. в качестве чрезвычайной помощи.

СССР осудил новую эскалацию империалистич. вмешательства в дела Чада, выступив с Заявлением ТАСС от 28 декабря 1986 г.

Афр. страны и ОАЕ выразили беспокойство в отношении создания напряженной обстановки в Ч. и призвали стороны к скорейшему прекращению военных действий, выводу всех иностр. войск из Ч., урегулированию конфликта путем переговоров.

В 1986 г. Гукуни Уэддей выезжал в Конго (июль), Ливию (сентябрь — октябрь); А. ибн Умар — в Конго (декабрь), Буркина-Фасо (декабрь), Ливию (декабрь).

Х. Хабре посетил Сенегал (январь), Конго (март), Габон (март), Камерун (ноябрь), Того (ноябрь), Экваториальную Гвинею (декабрь).

Д. Кедров (политика), Ю. Тюльпакова (экономика).

ЧЕХОСЛОВА́КИЯ

(Чехословацкая Социалистическая Республика)

Общие сведения. Ч. — государство в центр. части Европы. Площадь — 127,9 тыс. км², в т. ч. Чешской Социалистической Республики (ЧСР) — 78,9 тыс. км², Словацкой Социалистической Республики (ССР) — 49,0 тыс. км². Население — 15,55 млн. чел. (оценка на 1 января 1987 г.), в т. ч. ЧСР — 10,34 млн. чел., ССР — 5,21 млн. чел. Чехи и словаки составляют 95% населения (чехи — 64%, словаки — 31%); остальные — гл. обр. венгры. Офиц. языки — чешский и словацкий. Столица — Пра́га (ок. 1,2 млн. жит. на конец 1986 г.).

Государственный строй. Ч. — социалистич. государство, федерация, состоящая из двух равноправных республик — ЧСР и ССР. Высший законодат. орган ЧССР — Федеральное собрание (парламент), которое состоит из Народной палаты (200 депутатов, избираемых населением страны) и Палаты национальностей (150 депутатов, избираемых раздельно — по 75 депутатов — от каждой республики). Палаты равноправны. Каждая из республик имеет также свой законодат. орган (Чешский нац. совет и Словацкий нац. совет). Срок полномочий Федерального собрания и Нац. советов — 5 лет.

Глава государства — президент (избирается на 5 лет на совместном заседании обеих палат Федерального собрания). Верховный исполнит. орган — федеральное правительство. В каждой из республик имеется также свое правительство.

Президент ЧССР — Г. Гусак. Пред. Федерального собрания — А. Индра. Пред. федерального правительства — Л. Штроугал. Мин. ин. дел — Б. Хнёупек.

Политические партии, профсоюзы и другие общественные организации. Коммунистическая партия Ч. (КПЧ). Осн. в 1921 г. Ок. 1,7 млн. членов и кандидатов (на конец 1986 г.). В Федеральном собрании имеет 242 депутата. Ген. секретарь ЦК КПЧ — Г. Гусак. Составная часть КПЧ — Коммунистическая партия Словакии (КПС). Ок. 435 тыс. членов и кандидатов. Первый секретарь ЦК КПС — И. Ленарт. Согласно конституции, КПЧ является руководящей и направляющей силой общества. Чехословацкая социалистическая партия. Создана в 1948 г. на базе левого крыла Нац.-социалистич. партии. Действует только в ЧСР. Св. 15 тыс. чл. (гл. обр. представителей интеллигенции). 18 депутатов в Федеральном собрании. Пред. — Б. Кучера. Чехословацкая народная партия. Создана в 1948 г. после реорганизации одноименной партии. Действует только в ЧСР. Ок. 48 тыс. чл. (крестьяне и интеллигенция). 18 депутатов в Федеральном собрании. Пред. — З. Жалман. Партия словацкого возрождения. Осн. в 1948 г. Насчитывает ок. 1000 активистов. Членства нет. 4 депутата в Федеральном собрании. Пред. — Й. Шимут. Словацкая партия свободы. Осн. в 1946 г. Насчитывает ок. 800 активистов. Членства нет. 4 депутата в Федеральном собрании. Пред. — К. Бродзянский (с декабря 1986 г.).

Революционное профсоюзное движение. Входит в ВФП. 7,5 млн. чл. Пред. Центр. совета — М. Завадил. Социалистический союз моло-

дежи. Ок. 2,3 млн. чл. Пред. ЦК — Я. Енерал. Чехословацкий союз женщин. Ок. 1 млн. членов. Пред.— М. Кабргелова. Союз чехословацко-советской дружбы. 2,5 млн. чл. Пред. ЦК — В. Давид.

Национальный фронт ЧССР. Объединяет все политич. партии и общественные организации страны. Руководящая роль в Нац. фронте принадлежит КПЧ. Пред. Президиума ЦК фронта — Г. Гусак. В каждой из республик есть также свой Нац. фронт.

Экономическое положение. В 1986 г., в соответствии со стратегией ускорения социально-экономич. развития, продолжался процесс интенсификации и повышения эффективности нар. х-ва. Произведенный нац. доход возрос по сравнению с 1985 г. на 3,4%. Общественная производительность труда увеличилась на 2,7%. Реализация гос. целевых программ позволила сэкономить 3,1 млн. т усл. топлива, 476 тыс. т черных и 13,5 тыс. т цветных металлов, что обеспечило снижение энергоемкости и материалоемкости общественного производства. Объем капиталовложений вырос на 2,8%. Личное потребление увеличилось на 2,2%, реальные денежные доходы — на 2,9%, общественное потребление — на 3,4%, объем розничного товарооборота — на 2,8%. Построено 78,2 тыс. квартир. В нар. х-ве было занято 7679 тыс. чел. (на 74 тыс. чел. больше, чем в 1985 г.).

Промышленность. Пром. производство в 1986 г. увеличилось на 3,1%. Осуществлялась структурная перестройка пром-сти. Продукция машиностроения выросла на 4,8% (в т. ч. электротехнических изделий — на 8,5%, станков с числовым управлением — на 16,4%). Произведены 2666 ЭВМ и 961 пром. робот. В ССР пром. производство возросло на 3,8%, в ЧСР — на 2,8%.

Из 71 запланированного объекта сдано в эксплуатацию 60. Пущены два блока по 440 тыс. кВт на АЭС в Дуковани. АЭС выработали св. 21% всей произведенной в стране электроэнергии.

Производство важнейших видов пром. продукции

Виды продукции	1984 г.	1985 г.	1986 г.
Каменный уголь (нетто), млн. т	26,4	26,2	25,7
Бурый уголь, включая лигнит (нетто), млн. т	102,9	100,4	100,8
Железная руда (сырая), млн. т	1,9	1,8	1,8
Кокс, млн. т	10,2	10,1	10,1
Сталь, млн. т	14,8	15,0	15,1
Готовый прокат, млн. т	10,9	11,0	11,2
Электроэнергия, млрд. кВт·ч	78,4	80,6	84,8
Металлорежущие станки, тыс. шт.	37,0	37,2	37,5
Автомобили грузовые, тыс. шт.	47	48	50
Автомобили легковые, тыс. шт.	181	184	185
Тракторы, тыс. шт.	34,2	35,2	37,0
Холодильники и морозильники (бытовые), тыс. шт.	446	480	524
Телевизоры (бытовые), тыс. шт.	384	432	434
Цемент, млн. т	10,5	10,3	10,3
Серная кислота (100%), тыс. т	1246	1297	1292
Азотные удобрения, тыс. т*	576	526	614
Фосфорные удобрения, тыс. т*	344	310	307
Пластмассы, тыс. т	1039	1103	1140
Химические волокна, тыс. т	189	193	193
Бумага, тыс. т	939	964	960
Хлопчатобумажные ткани, млн. м	598	606	606
Шелковые ткани (без корда), млн. м	95	96	97
Шерстяные ткани, млн. м	62	60	59
Обувь (всех видов), млн. пар	131	131	124
Сахар, тыс. т	936	969	800
Пиво, млн. гл	23,8	22,3	22,8

* В чистом весе.

Сельское хозяйство. В 1986 г. валовая продукция с. х-ва выросла на 0,5%, в т. ч. продукция животноводства — на 2% (продукция растениеводства несколько сократилась). Зерновых и зернобобовых культур собрано 10,8 млн. т (меньше, чем в 1985 г.) при средней урожайности 43 ц/га. С. х-ву поставлено за год 9338 тракторов, 1963 зерновых комбайна. На 1 га с.-х. земли внесено 252 кг минер. удобрений (в чистом весе). Дополнительно орошено 17,2 тыс. га.

Количество скота и птицы (на 1 января 1987 г., тыс. гол.): кр. рог. скот — 5073, в т. ч. коровы — 1842; свиньи — 6829, домашняя птица — 48 717. Средний надой молока на одну корову составил в 1986 г. 3749 л.

Сбор основных с.-х. культур (тыс. т)

Культуры	1984 г.	1985 г.	1986 г.*
Пшеница	6170	6023	5319
Рожь	710	620	545
Ячмень	3677	3538	3514
Овес	479	473	416
Кукуруза (на зерно)	940	1014	987
Сахарная свекла (фабричная)	7475	7680	7138
Картофель	3978	3450	3455

*Предварительные данные.

Транспорт. В 1986 г. всеми видами транспорта (включая трубопроводный) перевезено 679 млн. т грузов (в 1985 г.— 667 млн. т). Общественный транспорт перевез 2721 млн. пассажиров — на 0,9 млн. больше, чем в 1985 г. Ж.-д. транспортом перевезено 296,6 млн. т грузов (рост на 1%), автотранспортом — 346,4 млн. т (рост на 1,8%), речным транспортом — 14,2 млн. т (рост на 6,6%).

Внешняя торговля. Внешнеторговый оборот в 1986 г. составил 247,2 млрд. крон, в т. ч. экспорт — 121,8, импорт — 125,4 млрд. крон (в 1985 г.— соответственно 240,0, 119,8 и 120,2 млрд. крон). Весь оборот возрос по сравнению с 1985 г. на 3,0%, в т. ч. экспорт — на 1,6% (в социалистич. страны — на 2,4%; экспорт в капиталистич. и развивающиеся страны уменьшился на 1,1%), импорт — на 4,3% (из социалистич. стран — на 2,9%, из капиталистич. и развивающихся — на 9,7%). На долю социалистич. стран пришлось 78,1% внешнеторгового оборота (в т. ч. на долю СССР — 44,5%).

Туризм. В 1985 г. ЧССР посетили 16,5 млн. иностр. туристов (в т. ч. из социалистич. стран — 15,2 млн.).

Денежная единица — крона.

Важнейшие события 1986 г. Состоявшийся 23—28 марта 17-й съезд КПЧ подтвердил курс партии на строительство развитого социалистич. общества, на укрепление союза дружбы и сотрудничества с СССР и другими странами социалистич. содружества. Он одобрил «Основные направления экономич. и социального развития ЧССР в 1986—90 гг. и на период до 2000 г.». В материалах съезда подчеркивается, что ускорение социально-экономич. развития должно основываться на научно-технич. прогрессе, дальнейшем совершенствовании социалистич. демократии, что линия на ускорение должна пронизывать всю работу партии, гос. и хоз. органов, нац. комитетов, общественных организаций, входящих в Нац. фронт. На съезде присутствовали делегации и представители коммунистич., рабочих, социал-демократич., революционно-демократич. и других прогрессивных партий, организаций и движений из 127 стран. Делегацию КПСС возглавлял М. С. Соломенцев.

23—24 мая проходили выборы в Федеральное собрание и другие органы нар. власти. Общей платформой Нац. фронта стали программные документы 17-го съезда КПЧ.

В деле практического осуществления решений 17-го съезда партии важную роль сыграл 4-й пленум ЦК КПЧ (4—5 декабря). Вопросы совершенствования планирования и управления нар. х-вом, перестройки экономики рассматривались на нем в тесной увязке с планами ускорения социально-экономич. развития СССР и других стран социалистич. содружества.

В ноябре отмечалось 90-летие со дня рождения выдающегося деятеля чехословацкого и междунар. коммунистич. и рабочего движения К. Готвальда.

Внешняя политика в 1986 г. Приоритетным направлением внешней политики ЧССР оставался курс на развитие всестороннего сотрудничества с СССР и др. социалистич. странами. ЧССР тесно координировала свои действия с братскими государствами как на двусторонней основе, так и в рамках Организации Варшавского Договора и СЭВ (см. соответствующие статьи). Широкие связи поддерживались с развивающимися странами. В отношениях с капиталистич. государствами Ч. проводила курс на поддержание политич. диалога и равноправного сотрудничества на основе принципов мирного сосуществования.

Делегация КПЧ во главе с Г. Гусаком принимала участие в работе 27-го съезда КПСС. В ходе встреч М. С. Горбачева с Г. Гусаком было подтверждено полное единство взглядов по всем обсуждавшимся вопросам двустороннего и междунар. характера. В сентябре ЧССР посетила делегация Верховного Совета СССР во главе с Н. Н. Слюньковым.

В СССР приезжал Б. Хнёупек (апрель). Во время 42-го заседания Сессии СЭВ было подписано соглашение о развитии прямых производственных и научно-технич. связей между хоз. организациями СССР и ЧССР.

Состоялись визиты Г. Гусака в ПНР (май), ВНР (октябрь); подписаны программы экономич. и научно-технич. сотрудничества между ЧССР и ПНР, ЧССР и ВНР до 2000 г. Л. Штроугал посетил НРБ (сентябрь), Б. Хнёупек — НРБ (июнь), СРР (ноябрь), СФРЮ, МНР, КНР (декабрь). В Ч. приезжали главы правительств ВНР (май), ПНР (апрель), министры ин. дел Кубы (июль), ПНР (сентябрь), делегации Сейма ПНР, Великого нац. собрания СРР, Всекитайского собрания нар. представителей и др.

Г. Гусак был с визитом в Алжире (сентябрь), Л. Штроугал — в Дании, Канаде, Финляндии (сентябрь), Греции (октябрь), Б. Хнёупек — в Австрии (июнь). Состоялись визиты в Ч. президента Австрии Р. Кирхшлегера (февраль), премьер-министра Индии Р. Ганди (август), министров ин. дел ФРГ (март), Ирана (июнь), Египта (июнь), Турции (июль), Венесуэлы (июль), Замбии (июль), Танзании (сентябрь) и др.

Совместно с ГДР ЧССР выступила с предложениями о создании в Центр. Европе безъядерного коридора и зоны, свободной от химического оружия. На Венской встрече представителей государств — участников Совещания по безопасности и сотрудничеству в Европе Ч. предложила провести в Праге экономический форум.

К концу 1986 г. ЧССР поддерживала дипломатич. отношения со 137 странами.

Л. Авдеичев (экономика), А. Маслов (политика).

Культурная жизнь. Литература. В 1986 г., ознаменовавшемся созывом 17-го съезда КПЧ, вышло много новых произведений, которые свидетельствовали об углубленном интересе чехословацких писателей и поэтов к современности, их критическом отношении к недостаткам и несовершенствам в обществе.

Чешская и словацкая проза, представленная авторами всех поколений, отличалась тематическим и жанровым разнообразием. Преобладали произведения, посвященные современности (П. Бояр — «Взгляд вглубь котловины», Я. Чейка — «Труд за кулисами», Э. Гончик — «Ночь перед свободным падением», О. Халоупка — «Горячие дни», И. Кебза — «Уход без наград», Я. Коларова — «У надежды глубокое дно», М. Кубатова — «Как перейти Рубикон», Й. Медек — «Полный рот камешков», В. Михал — «Осколки звезд», К. Мисарж — «Плаванье на стебле травы», Я. Моравцова — «Лавина», Б. Ногейл — «Кутеж одинокого мужчины», Ф. Скорунка — «Безопасное место», Д. Шайнер — «Драчуны и слюнтяи», Я. Томечек — «Стихии и судьбы», З. Заплетал — «Полуночные бегуны», П. Андрушка — «Не переступишь порог рая», А. Беднар — «Исповедь», Я. Беньо — «Если появится кит», Е. Фаркашова — «Ночные язвы», П. Катваш — «Новые юморески и другие забавы», Р. Слобода — «Кутеж мужчин», П. Штрелингер — «Обожаю своего шефа»). Ряд произведений написан на историч. сюжеты (З. Бездекова — «Блуждающий камень», Г. Годачова — «Птицы улетают», М. Грох — «Слишком смелые мечты», Б. Кернер — «Пост беллум 1866, или Две вариации на тему проигранной войны», Й. Марек — «Время любви и ненависти», последняя часть трилогии «Соль земли», И. Габай — «Колонисты», 3-я часть, Я. Штявницкий — «В бурю», Л. Тяжкий — «И в небе есть лужайка»). Мемуарная литература представлена такими произведениями, как «Улица, ведущая в поле» Й. Кадлеца, «Дом родной в конце битв» Р. Пешки, «Память памяти» В. Гандзовой, «Веер с фиалками» Г. Зелиновой и др.

Кроме поэтов старшего и среднего поколений (В. Брандейса, М. Флориана, М. Голуба, Й. Ганзлика, Й. Петерки, О. Рафая, И. Скалы, П. Скарланта, Л. Фелдека и др.), свои стихи издали молодые, а также начинающие авторы (С. Бурьянова, Й. Кукань, Я. Махалова, А. Маргоул, Я. Мичка, Н. Слунска, И. Коленич, М. Рейзел, Ю. Шипош, Й. Татар). Наряду с эмоциональным накалом для поэзии характерны чувство ответственности за то, что происходит вокруг, протест против войны. Опубликован целый ряд сборников лирической поэзии, воспевающей родину, тепло домашнего очага, радости детства.

Вышли из печати труды по литературоведению: В. Форст — «Людовит Штур», Я. Неедла — «Мария Майерова» и «О литературе по-настоящему современной», Й. Гайек — «Теория художественной критики», Я. Герштова — «Ладислав Штолл», Й. Пехар — «Вопросы литературного перевода», Й. Петерка — «Теоретические вопросы развития социалистического реализма», Р. Пытлик — «Пражские приключения Э. Э. Киша», Я. Секера — «Сердце и честь литературы. Проблемы авторского замысла в литературе», П. Вашак — «Математика, научная точность и литература», «Автор, текст и общество», М. Заградка — «Параллели и отношения. Чешская и советская послевоенная проза», А. Червенак — «Человек в литературе», Я. Шкамла — «Образы социальной действительности в литературно-художественном произведении», Л. Штолл — «Борьба в сфере культуры» и др.

Скончались Я. Сейферт, Й. Стрнадел, Й. Тауфер.

В. Броучек.

Театр. Многие из новых театральных постановок были приурочены к 17-му съезду КПЧ. Среди театральных премьер преобладали пьесы чешских и словацких авторов. В их числе «Необычное дело» Р. Главача, «И только земля будет моей» Й. Шотолы, «Я хочу начать жить заново» Я. Йилека, «Генеральная репетиция» Й. Губача, «Клоуны» И. Беднаржа (Прага), «Спаренная деталь» О. Данека (Брно), «Принцесса Т.» Д. Фишеровой (Острава), «Спасибо за доверие» Я. Какошовой, «Правда Сватоплука» М. Ферко (Братислава), пьесы Й. Боучека, Й. Шотолы, А. Ферко и др. Состоялись премьеры пьес и инсценировок произведений советских авторов (Э. Брагинского, А. Галина, А. Абдулина, В. Распутина, Ч. Айтматова и др.).

После реконструкции были вновь открыты Большой театр в Пльзене и Театр им. Йиржи Мирона в Остраве.

В. Штепан.

Музыка. Из произведений, премьеры которых состоялись в 1986 г., особое внимание муз. критики привлекли 4-я симфониетта К. Славицкого, симфонический фрагмент З. Шестака «Фатум», 2-я симфониетта М. Райхла, концерт для двух фортепьяно Л. Фишера, концерт для органа с оркестром А. Пиньоса, 2-й квартет для духовых инструментов И. Гурника, 5-й квартет для смычковых инструментов В. Калабиса, опера для детей «Зверята и разбойники» О. Махи. Среди новых произведений словацких композиторов — Три песни для баса с оркестром Э. Сухоня, Соната в память Виктора Шкловского для виолончели и фортепьяно В. Годара, Музыка для кларнета, фортепьяно и ударных инструментов И. Зельенки, опера-коллаж Т. Фрешо «Франсуа Вийон», одноактная комическая опера М. Новака «Антракт».

На гастроли в ЧССР приезжали известные советские музыкальные коллективы: Гос. академический симфонический оркестр УССР, Академический ансамбль песни и пляски Советской Армии под управлением Б. А. Александрова, Московский гос. театр оперетты, Московский гос. детский музыкальный театр, ансамбль «Виртуозы Москвы», ансамбль «Hortus musikus» из Таллина, камерный ансамбль «Барокко», ленинградский гос. ансамбль «Хореографические миниатюры» и др.

Новых оперных постановок было немного: В. Кашлик — «Разбойничья баллада» (Прага), М. Вацек — «Кот Микеш» (Брно), З. Зоугар — «Большая любовь» (Брно), Э. Глобил — «Мещанин во дворянстве» (Либерец), Й. Черемуга — «Юрай Чуп» (Острава). Из советских опер была поставлена «Мария Стюарт» С. Слонимского, а из советских балетов — «Отелло» А. Мачавариани и «Галатея» Т. Когана.

Состоялась конференция «Перспективы развития чешской музыкальной культуры в последней четверти столетия».

Т. Волек.

Кино. В 1986 г. в ЧССР был снят 41 полнометражный художественный фильм (на киностудии «Баррандов» — 29, на киностудии «Готвальдов» — 4, на киностудии «Колиба» в Братиславе — 8). 3 фильма было снято совместно с СССР, 1 — совместно с Финляндией.

Подавляющее большинство фильмов посвящено современности. Среди них выделяется картина «Добрый свет» (реж. К. Кахиня), главный герой которой — молодой архитектор, восставший против коррупции и нечестности. Другие фильмы, авторы которых пытались затронуть животрепещущие проблемы, не поднялись выше среднего уровня. Это «Ценность меда» (реж. Я. Борек) — о человеческой солидарности в момент смертельной опасности, угрожавшей ребенку, «Умру со смеху» (реж. Г. Бочан) — трагикомическая история человека, не смирившегося с одиночеством, «Запрещенная передышка» (реж. Ю. Лигосит), где раскрывается закулисная сторона соперничества в спорте, «Акция Эдельштейн» (реж. З. Загон) — рассказ о драматическом

столкновении с террористами, «Черный чулок» (реж. О. Фука) — криминально-психологическая история, а также ряд других кинокартин.

Из современных фильмов о молодежи следует назвать прежде всего «Шанс на успех» (реж. В. Олмер) и «Пейзаж с мебелью» (реж. К. Смычек). В фильме Олмера изображен нелегкий путь молодого рабочего, ищущего смысл жизни. Фильм Смычека — трагикомическая история, главное действующее лицо которой — двадцатилетний студент, оказавшийся на жизненном перепутье. «Аутсайдер» (реж. З. Сирови) — удачный психологический этюд о внутр. мире подростка. В картине «Паутина» (реж. З. Заорал) показана трагедия молодой певицы-наркоманки.

Фильмы, обращенные к прошлому, по своему художественному уровню значительно выразительнее фильмов о современности. В картинах «Смерть прекрасных серн» (К. Кахиня, по мотивам новеллы О. Павела) и «Петух не закричит» (М. Тяпак) изображен период оккупации Чехословакии гитлеровской Германией. По пьесе И. Буковчана снят фильм, рассказывающий о подавлении Словацкого нац. восстания и воспроизводящий одну из самых тяжелых ночей в жизни пленных. Фильм «Кулаком во тьме» (Я. Соукуп) переносит зрителей во вторую половину тридцатых годов и воспроизводит историю молодого чешского боксера, победившего немецкого чемпиона. Картина «Шестая фраза» (Ш. Угер) оригинальными средствами рисует портрет писательницы В. Сланчиковой-Тимравы. *З. Штабла.*

Изобразительные искусства. В августе 1986 г. в Вишне-Ружбахи состоялся Междунар. симпозиум, посвященный скульптуре из камня. В нем участвовали скульпторы из Ч., НРБ, СССР и ГДР. В том же месяце в Банска-Бистрице проходил симпозиум, посвященный графике; демонстрировались работы графиков из Ч., ПНР и СССР. Междунар. симпозиум керамики в Бехини-над-Лужницей (июль — август) был посвящен теме «Декоративная пластика и рельеф для интерьера». 20-й Междунар. симпозиум живописцев проходил в сентябре — октябре в Моравани-над-Вагом. В Кошице состоялось 8-е бьеннале живописи (октябрь — ноябрь), в Банска-Бистрице — бьеннале гравюр и резьбы по дереву. Несколько крупных ретроспективных выставок организовала Национальная галерея в Праге. Многие из проводившихся в 1986 г. мероприятий были посвящены 17-му съезду КПЧ и Междунар. году мира.

В декабре в Праге был открыт памятник выдающемуся деятелю болгарского и междунар. коммунистич. движения Г. Димитрову (скульптор В. Коштовал). *С. Гошкова.*

ЧИ́ЛИ
(Республика Чили)

Общие сведения. Ч.— государство на Тихоокеанском побережье в юго-зап. части Юж. Америки. Площадь — 756,9 тыс. км². Население — 12 млн. чел. (1985 г.), гл. обр. чилийцы. Господств. религия — католицизм. Офиц. язык — испанский. Столица — Сантьяго (ок. 4 млн. жит.).

Государственный строй. После воен. переворота в сентябре 1973 г. в стране установлен режим фашистского типа. Во главе государства и правительства находится воен. хунта, состоящая из командующих 3 видами вооруж. сил и корпусом карабинеров. Глава хунты — ген. А. Пиночет Угарте, назначенный президентом республики указом хунты в декабре 1974 г., осуществляет исполнит. власть, а хунта в целом — законодательную. В соответствии с «конституцией», вступившей в силу в 1981 г., президентские полномочия А. Пиночета продлены до 1989 г. Мин. ин. дел — Р. Гарсиа Родригес (с февраля 1987 г.).

Политические партии и профсоюзы. Все левые партии, входившие до переворота в 1973 г. в правящую коалицию Народное единство, объявлены вне закона: Коммунистическая партия Ч. (КПЧ), осн. в 1922 г., ген. секретарь — Л. Корвалан; Социалистическая партия Ч. (СПЧ), осн. в 1933 г., ген. секретарь — К. Альмейда; Партия МАПУ (Движение единого народного действия), осн. в 1969 г., ген. секретарь — О. Гарретон; Рабоче-крестьянская партия МАПУ, осн. в 1973 г. в результате раскола в Партии МАПУ, ген. секретарь — Х. Гасмури; Радикальная партия Ч. (РПЧ), осн. в 1883 г., входит в Социнтерн, пред.— Э. Сильва Симма; Партия левых христиан (ПЛХ), осн. в 1971 г., ген. секретарь — Л. Майра. В наст. время партии Нар. единства действуют в Ч. в нелегальных условиях. Христианско-демократическая партия (ХДП). Осн. в 1957 г. Бурж.-реформист. партия. Пред.— Г. Вальдес. С 1977 г. деятельность партии запрещена.

Единый профцентр трудящихся Ч. (ЕПТЧ). Осн. в 1953 г. До переворота 1973 г. объединял большинство прогрессивных профсоюзов Ч. После переворота его деятельность запрещена. В наст. время все ведущие профцентры страны входят в Национальный руководящий совет трудящихся (НРСТ, созд. в 1983 г., пред.— А. Мартинес).

Экономическое положение. В 1986 г., по предварит. данным, ВВП возрос на 5% (в 1985 г., по уточн. данным, ВВП возрос на 2,4%) и составил 21 947 млн. долл. (в ценах 1984 г.). Структура ВВП (в %, 1985 г.): обрабат. пром-сть — 20,4, горнодоб. пром-сть — 8,7, с. х-во и лесоводство — 8,6, электроэнергетика, газо- и водоснабжение — 2,6, стр-во — 5,8, торговля — 16,7, транспорт — 5,6, рыболовство — 1, прочие отрасли — 30,6%. В 1985 г. доля капиталовложений в ВВП — 14,2%. Иностр. капиталовложения на конец 1985 г.— 2410 млн. долл., в т. ч. 1232 млн. долл. принадлежали США. Безработица — 11,9% экономически активного населения, насчитывающего 4019 тыс. чел. (конец 1985 г.). Инфляция возросла на 26,4%.

Промышленность. В обрабат. пром-сти занято ок. 13% самодеят. населения. В 1985 г. стоимость продукции отрасли возросла на 1,2% по сравнению с 1984 г. и составила 4,5 млрд. долл. Валовая продукция горнодоб. пром-сти возросла в 1985 г. на 2,2% и достигла 1,92 млрд. долл. Общая установленная мощность всех электростанций составила в 1985 г. 3355 тыс. кВт, из к-рых 53% приходилось на долю ГЭС.

Производство важнейших видов промышленной продукции

Виды продукции	1983 г.*	1984 г.*	1985 г.**
Электроэнергия, млн. кВт·ч	12528	13356	14209
Каменный уголь, млн. т	1,1	1,3	1,2
Нефть, тыс. м³	2284	2240	1934
Природный газ, млрд. м³	4,8	4,9	4,6
Железная руда, млн. т***	5,8	7,1	6,5
Медная руда, тыс. т***	1257	1291	1356
Молибденовая руда, тыс. т***	15,3	16,7	18
Цинковая руда, тыс. т***	6	19	22
Золото, т	17,5	17,4	17
Серебро, т	468	490	517
Йод, тыс. т	2,8	2,6	2,6
Чугун, тыс. т	547	593	575
Сталь, тыс. т	595	685	681
Прокат стальной, тыс. т	463	518	514
Медь (рафинир.), тыс. т	693	757	884
Цемент, тыс. т	1255	1358	1429
Газетная бумага, тыс. т	155	173	180
Автомобили (сборка), тыс.	4,4	6,7	7,8
Автопокрышки, тыс.	595	912	864
Сахар, тыс. т	229	360	351

* Уточненные данные. ** Предварительные данные. *** Содержание металла.

Сельское хозяйство. В с. х-ве занято 14,3% самодеят. населения. В 1985 г. валовая продукция с. х-ва возросла на 5,6% по сравнению с 1984 г. и составила 2097 млн. долл. в ценах 1984 г. В 1984/85 с.-х. г. сбор (тыс. т) пшеницы — 1165, кукурузы — 772, овса — 170, ячменя — 85, риса — 157, фасоли — 101, сах. свеклы — 2124, картофеля — 909, семян подсолнечника — 33, рапсового семени — 32, винограда — 1100.

В 1985 г. поголовье (тыс.) кр. рог. скота — 3400, свиней — 1100, овец — 5800, лошадей — 500, коз — 600. Произ-во (тыс. т) говядины и телятины — 180, свинины — 60, баранины — 13, козлятины — 5, мяса птицы — 75, молока — 1040, шерсти — 22, яиц — 68,8. Улов рыбы в 1985 г.— 4,7 млн. т.

Транспорт. Длина жел. дорог — 8,9 тыс. км (1984 г., уточн. данные), автодорог — 60 тыс. км, в т. ч.

с твердым покрытием — 9,5 тыс. км. В 1984 г. автопарк — 866,5 тыс. машин (уточн. данные). Тоннаж мор. торг. флота (суда св. 100 бр. рег. т) в 1985 г.— 473 тыс. бр. рег. т.

Внешняя торговля. В 1985 г. (млн. долл.) экспорт — 3743, в т. ч. медь — 1761, пр. продукция горнорудной пром-сти — 364, с.-х. продукция — 436, рыбная мука — 275, целлюлоза и бумага — 200, лесные товары — 112, химич. товары — 88, черные металлы, металлоизделия, машины и оборудование — 285; импорт — 3007, в т. ч. потребит. товары — 345, машины и оборудование — 561, топливо, сырье, полуфабрикаты — 1836. Доля в экспорте и импорте (1985 г., в %): США — 22,8 и 21,8, Японии — 10,3 и 6,3, ФРГ — 9,7 и 6,9, Бразилии — 5,5 и 8,3, Великобритании — 6,7 и 2,8, Франции — 3,8 и 2,6.

Финансы. Дефицит гос. бюджета в 1985 г.— 2,6% от ВВП. Платежный баланс по текущим операциям сведен в 1985 г. с отрицат. сальдо в 1,3 млрд. долл. Согласно предварит. данным, на конец 1985 г. общая внеш. задолженность Ч. составила 19,4 млрд. долл. Платежи в счет ее погашения в 1986 г. составили 39,2% стоимости экспорта страны. Валютные резервы на конец 1985 г.— 1,82 млрд. долл. Денежная единица — песо. 204 песо = 1 долл. США (февраль 1987 г.).

Важнейшие события и внешняя политика в 1986 г. В стране углублялся общенац. кризис, сопровождавшийся осложнениями в экономике, ростом внеш. и внутр. долга Ч., снижением жизненного уровня трудящихся, безработицей и т. п. Режим А. Пиночета продолжал осуществлять планы развития воен. промышленности и модернизации гос. репрессивного аппарата, стремясь преодолеть экономич. трудности и сбить волну оппозиц. выступлений.

В стране происходила консолидация оппозиционных режиму сил. Впервые за годы военно-фашистской диктатуры силы демократич. оппозиции объединились (апрель) в Нац. гражд. ассамблею (НГА, включила ок. 300 обществ., политич. и проф. организаций, наибольшим влиянием в ней пользуются ХДП и КПЧ). В то же время определенную слабость оппозиции в целом обусловили продолжающиеся разногласия относительно путей восстановления демократии как в коалиции левых сил НДД (Народно-демократич. движение), так и в правоцентристской коалиции ДА (Демократич. альянс). В начале года КПЧ вновь призвала народ страны объединить усилия для свержения диктатуры и обратилась с призывом к военным содействовать восстановлению демократии, в марте епископат католич. церкви распространил заявление в поддержку требований о переменах в политике и правительстве, в мае НГА опубликовала программный документ с требованием немедленной отставки А. Пиночета.

В июне представители НДД впервые пришли к руководству профсоюза горняков, самого влиятельного в стране. В июле по призыву НГА прошла первая со времени фашистского путча 1973 г. всеобщая 48-часовая забастовка протеста против диктатуры, на что хунта ответила массовыми арестами. В августе коалиция ДА выступила за создание «переходного» правительства из гражд. и воен. лиц.

В сентябре организованный НГА день борьбы за демократию перерос в общенац. стачку протеста. После покушения на А. Пиночета в том же месяце в Ч. было введено осадное положение в течение 90 дней, начал действовать комендантский час, власти развернули репрессии против оппозиц. сил. Был арестован ряд руководителей коалиций НДД и ДА, временно закрыты нек-рые журналы, введена жесткая цензура и т. д. В октябре ХДП осудила насилие и предложила вновь начать переговоры с военными о проведении выборов. Коалиция НДД в «открытом письме» к демократич. оппозиции призвала объединить усилия и покончить с диктатурой. В ноябре 13 бурж. партий образовали оппозиц. союз «Национальное демократическое согласие» с целью организации кампании за проведение свободных выборов и диалога с военными. В декабре 11 левых партий, включая КПЧ, опубликовали манифест о необходимости широкого объединения антидиктаторских сил.

Командующие ВВС, ВМС и корпусом карабинеров (члены хунты) высказались (октябрь) за диалог с правой оппозицией при условии прекращения ею контактов с левыми партиями, одновременно они высказались за обсуждение поправок к «конституции». А. Пиночет отверг возможность изменений в «конституции» 1980 г. и переговоров с оппозицией.

Режим Пиночета по-прежнему стремился к укреплению военного сотрудничества с США и ЮАР. В сентябре — октябре состоялись совместные маневры ВМС США и Ч. Чили вновь был предоставлен заем МБРР в размере 250 млн. долл.

Политика хунты была вновь осуждена ГА ООН, министрами ин. дел стран — членов ЕЭС, гос. деятелями и общественностью многих стран. По решению ВСМ в сентябре во всем мире была проведена Неделя солидарности с чилийским народом.

В. Рябинин (экономика), В. Слинченко (политика).

ШВЕЙЦА́РИЯ
(Швейцарская Конфедерация)

Общие сведения. Ш.— государство в центр. части Европы. Площадь — 41,3 тыс. км². Население — 6,4 млн. чел. (1986 г.), в т. ч. 0,8 млн. иностр. граждан. Швейцарцы говорят на немецком (65%), французском (18%), итальянском (12%) и ретороманском языках; все четыре языка — официальные. Св. 49% верующих — католики, ок. 48% — протестанты. Столица — Берн (140 тыс. жит., с пригородами — св. 300 тыс. жит.).

Государственный строй. Ш.— республика, конфедерация 23 кантонов, 3 из которых разделены на полукантоны. Каждый кантон имеет свою конституцию, парламент и правительство. Главные вопросы общегос. значения находятся в ведении федеральных органов. Законодат. власть принадлежит Федеральному собранию (парламенту), состоящему из двух палат: Национального совета (200 депутатов, избираемых всеобщим голосованием на 4 года) и Совета кантонов (46 депутатов, часть которых избирается местными парламентами, а часть назначается правительствами кантонов сроком на 4 года).

В правительство — Федеральный совет — входят федеральные советники (министры), возглавляющие департаменты (министерства). Во внешних сношениях Конфедерацию представляет президент; одновременно он является главой правительства. Президент избирается Федеральным собранием из членов Федерального совета сроком на один год. В 1986 г. президентом был А. Эгли (Демократическо-христианская партия). На 1987 г. президентом избран П. Обер (Социал-демократич. партия).

Политические партии и профсоюзы. Радикально-демократическая партия. Осн. в 1848 г. Выражает интересы крупной финанс. и промышл. буржуазии. Ок. 120 тыс. чл. Пред.— Б. Хунцикер. Имеет в обеих палатах парламента 68 мест. Демократическо-христианская партия. Оформилась в 1912 г. Представляет интересы крупного и среднего капитала. Связана с Ватиканом. Св. 60 тыс. чл. Пред.— Эва Зегмюллер. 60 мест. Социал-демократическая (во франкоговорящих кантонах — Социалистическая) партия. Осн. в 1888 г. Входит в Социнтерн. Объединяет представителей мелкой буржуазии, интеллигенции и служащих, часть рабочих. 53 места. Демократический союз центра (Народная партия). Осн. в 1971 г. Выражает интересы средней и мелкой буржуазии, зажиточной части крестьянства немецкоговорящих кантонов. Ок. 50 тыс. чл. Пред.— А. Ожи. 28 мест. Либеральная партия. Создана в 1913 г. Выражает интересы крупной буржуазии франкоговорящих кантонов и кантона Базель. Ок. 10 тыс. чл. Пред.— Ж. Куто. 11 мест. Союз независимых. Осн. в 1936 г. Опирается в основном на мелкую буржуазию. Ок. 6 тыс. чл. Пред.— Ф. Егер. 8 мест. Национальное действие (пред.— Х. Цвики) и «Бдительные» (пред.— М. Сольдини)— правые националистич. партии. Имеют соответственно 4 и 1 место. Образуют в парламенте одну фракцию. Существуют также другие небольшие партии.

Швейцарская партия труда (ШПТ). Создана в 1944 г. на базе компартии, основанной в 1921 г. Ген. секретарь ШПТ — Ж. Шпильман (с 1987 г.). 1 место в Нац. совете.

Объединение швейцарских профсоюзов. Под влиянием Социал-демократич. партии. Св. 450 тыс. чл.— ок. 56% всех членов профсоюзов. Входит в

МКСП. Пред. — Ф. Райман. Существуют также христианские, независимые и другие профобъединения.

Экономическое положение. В 1986 г. ВНП увеличился в неизменных ценах на 2,6% (в 1985 г. — на 4%) и составил в текущих ценах ок. 250 млрд. швейц. фр. Экономич. активность стимулировалась гл. обр. ростом внутр. спроса: личное потребление увеличилось на 3,7%, валовые инвестиции — на 8,7%. Физич. объем экспорта вырос на 3,4%. Продолжал интенсивно обновляться основной капитал; валовые инвестиции в оборудование увеличились на 12%, тогда как в строительство — лишь на 3%. Это способствовало росту производительности труда и конкурентоспособности швейцарских товаров на внешних рынках. Число безработных сократилось до 27 тыс. (0,8% трудоспособного населения). Уровень инфляции снизился с 3,4% в 1985 г. до 0,8%.

Промышленность. Прирост промышл. производства составил 4%; он произошел практически во всех отраслях. В наибольшей степени (на 6—8%) увеличился выпуск продукции машиностроительной, целлюлозной и химич. отраслей. Существенно улучшилось положение в часовой пром-сти (прирост продукции — 10%), а также в металлургии, где ранее наблюдался продолжительный спад.

Потребление электроэнергии возросло на 4%. На ГЭС выработано 34 млрд., на ТЭС — 0,9 млрд., на АЭС — 21 млрд. кВт·ч. Экспортировано 24 млрд., а импортировано 16 млрд. кВт·ч электроэнергии. Потребление нефтепродуктов возросло на 9% (гл. обр. с целью создания запасов), газа — на 3%.

Производство некоторых видов промышл. продукции

Виды продукции	1984 г.	1985 г.	1986 г.*
Электроэнергия, млрд. кВт·ч	58,1	55,3	55,9
Алюминий, тыс. т	80,5	82,0	82,5
Цемент, млн. т	4,7	4,4	4,5
Органические химические изделия, млн. фр.**	4010	4090	5115
Красители, млн. фр.**	1485	1510	1520
Фармацевтические товары, млн. фр.**	4515	4535	4520
Обувь, млн. пар	7,7	8,0	7,9
Наручные и карманные часы (включая механизмы), млн. шт.	53,5	54,8	56,0
Бумага и картон, тыс. т	930	1050	1105
Сигареты, млрд. шт.	28,1	28,2	28,0

* Оценка. ** Экспорт, составляющий 90—95% производства.

Сельское хозяйство. Объем валовой с.-х. продукции в 1986 г. сократился на 0,5%. Несмотря на некоторое снижение сбора зерновых культур, продукция растениеводства в целом возросла. Вина из урожая винограда 1986 г. произведено 1,3 млн. гл. Количество кр. рог. скота несколько уменьшилось и составило в апреле 1986 г. 1,8 млн. голов, в т. ч. 0,8 млн. коров. Поставки молока — 2,8 млн. т, производство сыров — 126 тыс. т.

Транспорт. Жел. дороги перевезли 45 млн. т грузов (на 3% больше, чем в 1985 г.). Объем автоперевозок также возрос на 3% и составил 410 млн. т (св. 60% внутр. грузооборота). Автопарк — 2,7 млн. машин, в т. ч. 2,5 млн. легковых (начало 1986 г.). Грузооборот портов на Рейне — ок. 10 млн. т. Грузоподъемность рейнского флота Ш. — 710 тыс. т. Морской флот страны на 1 декабря 1986 г. состоял из 31 судна (приписаны к портам других стран) общей грузоподъемностью 485 тыс. т.

Внешняя торговля. В текущих ценах внешнеторговый оборот Ш. составил в 1986 г. 140,5 млрд. фр., в т. ч. экспорт — 67,0 млрд. фр., импорт — 73,5 млрд. фр. Отрицательное сальдо торгового баланса — 6,5 млрд. фр. (8,2 млрд. фр. в 1985 г.). Физич. объем экспорта вырос на 3,4%, импорта — на 9,1%. Основ. статьи экспорта (в млрд. фр.): продукция машиностроения и металлообработки — 35, химич. товары — 14,3, текстильные товары и одежда — 4,6, пищевкусовые товары — 2. Осн. статьи импорта (млрд. фр.): оборудование — 14,2, транспортные средства — 7,5, приборы, драгоценные металлы и изделия из них — 7,4, металлы — 6,9, с.-х. товары — 7,2, энергоносители — 4,2, бумажные изделия — 2,8, кожа, каучук, пластмассы — 2,6, химич. товары — 2,4.

Географическое распределение внешней торговли (в %)

Страны	Экспорт		Импорт	
	1985 г.	1986 г.	1985 г.	1986 г.
Страны ЕЭС	50,0	39,4	69,1	58,5
ФРГ	19,7	14,2	30,7	24,3
Франция	8,2	6,0	11,2	8,4
Италия	7,5	5,2	9,6	7,5
Великобритания	7,9	5,2	7,2	5,4
Страны ЕАСТ	8,1	6,5	6,7	6,5
Австрия	3,9	2,6	3,6	3,0
Швеция	2,0	1,3	1,8	1,3
США	10,3	6,4	5,9	4,0
Социалистические страны	4,0	3,9	3,1	2,9

Туризм. В 1986 г. поступления от туризма увеличились на 5% и превысили 15 млрд. фр., в т. ч. поступления от иностр. туризма — 10 млрд. фр. Расходы швейц. туристов за границей — 7,5 млрд. фр.

Финансы. Валютные резервы центр. банка Ш. составили в конце 1986 г. 35,3 млрд. фр. против 38 млрд. фр. в конце 1985 г. Золотые запасы остались на уровне 11,9 млрд. фр. Баланс платежей по текущим операциям в 1986 г. сведен с положит. сальдо в размере 14 млрд. фр. против 9,6 млрд. фр. в 1985 г.

Учетная ставка центр. банка Ш. оставалась в 1986 г. на уровне 4%. Денежная масса, находящаяся в обращении, увеличилась на 2%. Актив федерального бюджета — 1,9 млрд. фр. Прямые инвестиции Ш. за рубежом достигли 52 млрд. фр.

Денежная единица — швейцарский франк. 1,9 франка = = 1 долл. США (конец 1986 г.).

Важнейшие события и внешняя политика в 1986 г. На внутриполитич. обстановке отражались традиционная для Ш. стабильность общественных структур, благоприятное экономич. положение. Играли свою роль и такие факторы, как низкий уровень безработицы, незначительность забастовочного движения. Центр политич. жизни по-прежнему был смещен вправо. Это подтвердили проходившие в 1986 г. кантональные и коммунальные выборы, на которых правым партиям удалось добиться значительных успехов. Инициативы левых партий и организаций, направленные на расширение демократич. начал в гос. и обществ. жизни, на защиту социальных завоеваний трудящихся, встречали растущее сопротивление правых в правительстве и парламенте.

16 марта состоялся общенац. референдум по вопросу о том, вступать или не вступать Ш. в ООН. Несмотря на развернутую властями интенсивную пропагандистскую кампанию в пользу вступления, на референдуме возобладали консервативные настроения, присущие значительной части населения страны. Ок. 75% голосовавших высказалось против участия Ш. в ООН.

Внешнеполитич. курс страны по-прежнему базировался на статусе постоянного и вооруж. нейтралитета. Ш. стремилась повысить свою роль на междунар. арене. Особое внимание она уделяла своему участию в общеевропейском процессе. Ш. играла заметную роль среди группы нейтральных и неприсоединившихся стран на стокгольмской Конференции по мерам укрепления доверия, безопасности и разоружению в Европе. Она явилась одним из инициаторов созыва бернского совещания по контактам между людьми, проявив на нем готовность к поиску компромиссных решений. На венской встрече представителей государств — участников Совещания по безопасности и сотрудничеству в Европе Ш. выступала за активизацию диалога по ряду направлений, однако при этом обнаружилась бóльшая, чем прежде, близость ее позиций к позициям других западных стран.

Нач. федерального департамента (мин.) ин. дел П. Обер посетил Индию и Пакистан (март — апрель), КНР (ноябрь). Ш. посетили президент Финляндии М. Койвисто (март), министры ин. дел ЮАР (февраль), Израиля, Шри-Ланки (март) и др.

3—7 сентября П. Обер находился в СССР. Это был первый за годы существования дипломатич. отношений между двумя странами офиц. визит в СССР нач. федерального департамента (мин.) ин. дел Ш. В ходе переговоров стороны согласились, что необходимо добиваться расширения совет-

ско-швейцарских отношений, взаимодействия двух стран на междунар. арене с целью укрепления мира и европейской безопасности. После длительного перерыва возобновились и парламентские контакты. В октябре СССР посетила делегация Федерального собрания Ш.

С. Выборнов (политика), Н. Герасимов (экономика).

ШВЕ́ЦИЯ
(Королевство Швеция)

Общие сведения. Ш. — государство в Сев. Европе, на Скандинавском п-ове. Площадь — 450 тыс. км². Население (на 1 января 1987 г.) — св. 8,4 млн. чел. Шведы составляют ок. 95% населения. Офиц. язык — шведский. Гос. церковь — лютеранская. Столица — Стокго́льм (в пределах адм. границы — 653 тыс. жит.; агломерация «Большой Стокгольм» насчитывает 1,25 млн. жит.).

Государственный строй. Ш. — конституционная монархия. Глава государства — король (с 1973 г. — Карл XVI Густав). Согласно конституции, вступившей в силу в 1975 г., за королем сохранены лишь чисто представительские функции. Законодат. власть принадлежит однопалатному парламенту (риксдагу, 349 депутатов), избираемому населением на три года. После парламентских выборов 1985 г. СДРПШ имеет в риксдаге 159 мест, УКП — 76, НП — 51, ПЦ — 44, ЛПК — 19.

Правительство состоит из представителей СДРПШ. Премьер-министр — И. Карлссон (с марта 1986 г., до него — У. Пальме, убитый в результате покушения 28 февраля 1986 г.). Мин. ин. дел — С. Андерссон.

Политические партии и профсоюзы. Социал-демократическая рабочая партия Ш. (СДРПШ). Осн. в 1889 г. Св. 1,2 млн. чл.; примерно 70% из них входит в партию в составе целого ряда профсоюзов — коллективных членов СДРПШ. Пред. — И. Карлссон (с марта 1986 г.; до него — У. Пальме). Умеренная коалиционная партия (УКП). Осн. в 1904 г. Выражает интересы крупного промышл. и финанс. капитала, крупных землевладельцев, генералитета. Ок. 200 тыс. чл. Пред. — К. Бильдт. Партия Центра (ПЦ). Осн. в 1910-х гг. Объединяет представителей зажиточного крестьянства, а также некоторых городских слоев. Ок. 200 тыс. чл. Пред. — У. Юханссон (до февраля 1987 г. — г-жа К. Сёдер). Народная партия (НП). Осн. в 1934 г. Объединяет представителей гл. обр. средней буржуазии, служащих, а также части рабочих и крестьян. Св. 45 тыс. чл. Пред. — Б. Вестерберг.

Левая партия — коммунисты (ЛПК). Осн. в 1917 г. Ок. 19 тыс. чл. Пред. — Л. Вернер. Рабочая партия — коммунисты (РПК). Осн. в 1977 г. 5 тыс. чл. Пред. — Р. Хагель.

Центральное объединение профсоюзов Ш. (ЦОПШ). 2 млн. 200 тыс. чл. — 95% промышл. рабочих страны. Поддерживает СДРПШ. Входит в МКСП. Пред. — С. Мальм. Центральное объединение профсоюзов служащих Ш. (ЦОПСШ), 1 млн. чл. Пред. — Б. Руссенгрен.

Экономическое положение. В 1986 г. ВНП увеличился на 1,8% (в 1985 г. — на 2,3%) и достиг в текущих ценах почти 900 млрд. крон. Замедление экономич. роста было вызвано гл. обр. тем, что валовые инвестиции остались на уровне предыдущего года, тогда как в 1985 г. они выросли на 6,5%. Личное потребление увеличилось, как и в 1985 г., на 2,8%. Расширение физич. объема экспорта (на 4,6% против 2,8% в 1985 г.) не компенсировало общего ослабления внутр. спроса. Благодаря падению цен на нефть стоимость импорта уменьшилась (его физич. объем вырос), что позволило радикально улучшить платежный баланс страны. Темпы инфляции снова снизились (с 5,7% до 3,3%). Несколько уменьшилось число официально зарегистрированных безработных; в конце года оно составило ок. 118 тыс. (2,6% трудоспособного населения).

Промышленность. Объем промышл. производства вырос на 0,4% (на 2% в 1985 г.); в обрабатывающей пром-сти он увеличился на 1%, а в добывающей сократился на 7%. В наибольшей степени выросло производство целлюлозно-бумажных товаров (на 4%), а также машиностроительной и металлургич. продукции (на 2%), продукции лесопильной и химической отраслей (на 1%). На 3% сократилось производство в отраслях, ориентированных на внутр. потребление (пищевой, текстильной, швейной). Пром. инвестиции не увеличились. Загрузка мощностей была высокой (в среднем 87%).

Общая установленная мощность электростанций осталась на уровне 1985 г. (39 млн. кВт). Насчитывалось 87 крупных, ок. 900 мелких ГЭС. 34 ТЭС, 4 АЭС с 12 реакторами и 4 ветровые электростанции. Благодаря повышению кпд АЭС с 87% до 97% производство электроэнергии на них выросло более чем на 6 млрд. кВт·ч; на АЭС выработано 43% всей электроэнергии, на ГЭС — 52%, на ТЭС — 5%. Доля жидкого топлива в энергопотреблении — 50%. Импорт нефти и нефтепродуктов в условиях низких цен на них увеличился.

Производство важнейших видов промышленной продукции

Виды продукции	1984 г.	1985 г.	1986 г.
Электроэнергия, млрд. кВт·ч	114,6	116,5	121,0
в т. ч.			
на ГЭС, млрд. кВт·ч	64,0	64,5	64,0
на АЭС, млрд. кВт·ч	46,5	45,7	52,0
Железная руда, млн. т	18,1	20,4	20,8
Чугун, тыс. т	2323	2423	2500
Сталь, тыс. т	4705	4812	4700
Прокат черных металлов, тыс. т	3450	3510	3500
Медь рафинированная, тыс. т	67	67	66
Свинец рафинированный, тыс. т	58	57	56
Алюминий первичный, тыс. т	89	87	86
Пиломатериалы хвойные, млн. м³	11,8	11,1	11,0
Целлюлоза и древесная масса, тыс. т	8992	8805	8750
Бумага и картон, тыс. т	6869	7001	7356
Цемент, млн. т	2,4	2,1	2,2
Серная кислота, тыс. т	810	925	915
Хлор, тыс. т	325	334	330
Каустическая сода, тыс. т	440	409	405
Синтетические смолы и пластмассы, тыс. т	530	536	543
Нефтепродукты, млн. т	14,5	15,0	15,5
Автомобили легковые, тыс. шт.	281	341	350
Автомобили грузовые и автобусы, тыс. шт.	28,5	35,3	39,1
Торговые суда (закончено постройкой), тыс. бр. рег. т	341	273	250

Сельское хозяйство. Объем валовой с.-х. продукции увеличился в 1986 г. на 5%. Благоприятные погодные условия позволили собрать св. 6 млн. т зерновых. Сбор продовольственного зерна составил 2 млн. т. Увеличилось производство животноводческой продукции. Продолжавшееся сокращение посевных площадей и поголовья скота компенсировалось интенсификацией с.-х. производства. Поголовье скота и птицы (на 1 января 1987 г.): кр. рог. скот — 1,7 млн., в т. ч. 656 тыс. коров; свиньи — 2,4 млн., овцы — 427 тыс., домашняя птица — 8,5 млн. Общий надой молока — 3,6 млн. т при среднем надое на одну корову 5800 кг. Производство (тыс. т, в скобках — в 1985 г.): мяса — 504 (480), масла — 70 (74), сыра — 97 (97), яиц — 117 (117).

Сбор и урожайность основных с.-х. культур

Культуры	Сбор (тыс. т)			Урожайность (ц/га)		
	1984 г.	1985 г.	1986 г.	1984 г.	1985 г.	1986 г.
Пшеница	1776	1305	1570	55	50	53
Рожь	246	160	277	40	36	40
Ячмень	2703	2370	2221	43	35	36
Овес	1904	1698	1549	47	35	33
Зерновая смесь	254	225	230	29	27	28
Картофель	1307	1117	1991	379	267	329
Сахарная свекла	2508	2170	2264	477	418	438
Масличные	383	359	368	26	25	25

Транспорт. Длина электрифицированных ж.-д. линий — 7,4 тыс. км (св. $^2/_3$ ж.-д. сети). Во внутр. грузообороте доля автомобильного транспорта — 52%, ж.-д. —

28%, морского и озерного — 20%. Автопарк на 1 декабря 1986 г. — 3,7 млн. машин, в т. ч. 3,4 млн. легковых. Тоннаж морского торгового флота на 31 декабря 1986 г. составил 2,2 млн. бр. рег. т (уменьшился по сравнению с концом 1985 г. на 16%, количество судов сократилось с 444 до 434).

Внешняя торговля. В 1986 г. внешнеторговый оборот сократился в текущих ценах на 1,5% и составил 497 млрд. крон. Экспорт возрос на 2% (до 265 млрд. крон), импорт сократился на 5% (до 232 млрд. крон). Физич. объем экспорта вырос на 4,6%, импорта — на 3%. Положит. сальдо торгового баланса составило 33 млрд. крон (15,9 млрд. крон в 1985 г.). В экспорте доля машин и оборудования — 42%, прочих готовых изделий — 20%, полуфабрикатов — 21%, сырья — 12%. Доля машин и оборудования в импорте — 35%, прочих готовых изделий — 12%, доля нефти и нефтепродуктов — 15%, полуфабрикатов —18%.

На развитые капиталистич. страны пришлось 87% экспорта и 88% импорта (в т. ч. на страны ЕЭС — соответственно 48% и 54%, на страны ЕАСТ — 18% и 17%), на развивающиеся государства — 10% и 7%, на социалистич. страны — 3% и 5%. Главные торговые партнеры Ш.— ФРГ, Великобритания, Норвегия и США. Доля в экспорте: ФРГ и Норвегии — по 11%, США — 10%, Дании — 8%. Доля в импорте: ФРГ — 20%, Великобритании — 10%, США — 8%, Дании — 7%, Финляндии — 7%, Франции, Норвегии и Японии — по 5%.

Финансы. Денежная единица — крона. 7 крон = =1 долл. США (конец 1986 г.). Дефицит гос. бюджета в 1985/86 финанс. г. составил 46,8 млрд. крон (в предшествующем финанс. г. — 52 млрд. крон). Платежный баланс по текущим операциям в 1986 г. сведен с положит. сальдо в размере 7,5 млрд. крон (в 1985 г. был дефицит в сумме 10 млрд. крон). Гос. долг к концу 1986 г. достиг 630,8 млрд. крон; внешняя задолженность составила 126 млрд. крон (сократилась за год на 9 млрд. крон). Учетная ставка Гос. банка Ш. в течение года четырежды понижалась — в целом с 10,5% до 7,5%. Золотые и валютные резервы в конце 1986 г. составили 43,7 млрд. крон. Прямые частные шведские капиталовложения за границей увеличились по сравнению с 1985 г. на 67% — до 23,9 млрд. крон, а прямые иностр. инвестиции в Ш. остались на уровне 5,3 млрд. крон.

Важнейшие события 1986 г. 28 февраля от руки не найденного убийцы трагически погиб премьер-министр Ш., лидер СДРПШ У. Пальме. Это вызвало глубокое нац. потрясение. На похороны У. Пальме приезжали гос., политич. и общественные деятели из почти 150 стран. Советскую правительственную делегацию возглавлял Н. И. Рыжков.

Сменивший У. Пальме И. Карлссон заявил, что он будет продолжать экономич. и социальную политику своего предшественника. Правые силы призывали к ограничению роли гос. сектора в экономике Ш., к расширению свободного предпринимательства. ЛПК и РПК резко критиковали деятельность крупных шведских концернов, а также транснац. корпораций, требовали принятия неотложных мер с целью ликвидации безработицы и обуздания монополий. В ноябре состоялся очередной съезд РПК.

Проводимая социал-демократич. правительством политика «жесткой экономии» вызывала недовольство трудящихся. Выступая на съезде ЦОПШ (сентябрь), его пред. С. Мальм заявил, что пропасть между богатыми и бедными в Ш. вновь возрастает и св. 0,5 млн. шведских граждан вынуждены прибегать к социальной помощи. В сентябре — октябре произошла одна из крупнейших в истории шведского рабочего движения забастовка, охватившая в конечном счете ок. 1 млн. чел. В ней приняли участие отраслевые профсоюзы, входящие как в ЦОПШ, так и в ЦОПСШ.

Примечательной чертой внутриполитич. жизни Ш. стал рост среди молодежи числа сторонников рабочих партий, прежде всего СДРПШ.

Внешняя политика в 1986 г. У. Пальме приветствовал советскую программу создания безъядерного мира к 2000 г., изложенную в Заявлении М. С. Горбачева от 15 января. После трагической гибели У. Пальме основной внешнеполитич. курс страны остался прежним. Новое правительство во главе с И. Карлссоном в своем заявлении от 13 марта подчеркнуло, что «шведская политика нейтралитета будет проводиться твердо и последовательно». Особое внимание правительство продолжало уделять проблеме предотвращения войны, ядерному разоружению. Оно заявило, что будет и впредь выступать за создание безъядерной зоны на Севере Европы, добиваться широкой поддержки шведского предложения о создании в Центр. Европе зоны, свободной от ядерного оружия поля боя, а также поддержки предложений в области разоружения, выдвинутых Ш. совместно с другими странами «делийской шестерки».

14—17 апреля состоялся офиц. визит И. Карлссона в СССР. Стороны обменялись письмами о продлении долгосрочного соглашения о торговле до 1995 г.; было подписано межправительственное соглашение об охране авторских прав. По окончании визита И. Карлссон заявил, что «у Ш. существуют стабильные, дружественные и хорошие отношения с СССР», выразил удовлетворение в связи с тем, что советское руководство высказало «безусловное уважение политике шведского нейтралитета». В мае в Стокгольме проходила очередная сессия межправительственной советско-шведской комиссии по экономич. и научно-технич. сотрудничеству. В декабре подписана программа сотрудничества между СССР и Ш. в области культуры, науки и образования на 1987—90 гг.

Карл XVI Густав посетил Португалию (сентябрь), Египет (ноябрь), У. Пальме — Индию (январь), И. Карлссон — Норвегию (апрель), Мексику, Данию, ФРГ (август), Финляндию (сентябрь, ноябрь), Данию (ноябрь), С. Андерссон — Норвегию (январь, август, октябрь), Финляндию (август, сентябрь), Данию (январь, август), Замбию, Ботсвану и Зимбабве (август), Португалию (сентябрь), СФРЮ, Мозамбик (октябрь), Австрию (ноябрь). В Ш. находились с визитами президент Алжира Ш. Бенджедид (апрель), пред. Гос. совета ГДР Э. Хонеккер (июнь), президент Финляндии М. Койвисто (октябрь), премьер-министры Новой Зеландии (июнь), КНР (май), ФРГ (сентябрь), Норвегии (ноябрь), Исландии (ноябрь), министры ин. дел Австрии (май), КНР (май), Греции (июнь), Уганды (сентябрь).

Н. Герасимов (экономика), Д. Мишин (политика).

ШРИ-ЛА́НКА

(Демократическая Социалистическая Республика Шри-Ланка)

Общие сведения. Ш.-Л. — государство в Юж. Азии, на о-ве Ш.-Л. в Индийском океане. Входит в Содружество. Площадь — 66,6 тыс. км². Население — 15,7 млн. чел. (1985 г., оценка); сингалы (ок. 12 млн. чел.), тамилы (св. 2,5 млн. чел.), мавры (потомки арабов и местных мусульман; ок. 1 млн. чел.). По религии 70% — буддисты, 15% — индуисты, по 7% — мусульмане и христиане (гл. обр. католики) и др. Офиц. язык — сингальский. Столица — Колóмбо (ок. 800 тыс. жит.).

Государственный строй. Глава государства — президент, избираемый населением на 6 лет; с 1978 г. — Дж. Р. Джаявардене, он же — мин. обороны, главнокомандующий вооруж. силами. Высший законодат. орган — однопалатный парламент (168 депутатов, избираемых населением на 6 лет). Премьер-министр — Р. Премадаса. Мин. ин. дел — А. К. Ш. Хамид.

Политические партии и профсоюзы. Правящая Объединенная национальная партия (ОНП). Обр. в 1946 г. Представляет интересы кр. буржуазии. Лидер — Дж. Р. Джаявардене, пред. — Х. Абейвардене, ген. секретарь — Н. Фернандо. 143 места в парламенте. Партия свободы Ш.-Л. (ПСШЛ). Обр. в 1951 г. Выражает интересы буржуазии, гл. обр. сингальской, и землевладельцев. Пред.—С. Бандаранаике, ген. секретарь — С. Дассанаяке. 6 мест в парламенте. Народная партия Ш.-Л. (НПШЛ). Обр. в 1984 г. Нац. организатор — В. Кумаранатунга. Пред. — Ч. Кумаранатунга, ген. секретарь — В. П. де Сильва. Тамильский объединенный фронт освобождения (ТОФО). Блок партий тамильской националистич. буржуазии. Обр. в 1972 г. Пред.— М. Сиваситхампарам, ген. секретарь — А. Амиртхалингам. 15 мест в парламенте. Социалистическая партия Ш.-Л. (СПШЛ). Обр. в 1935 г. Объединяет городскую мелкую буржуазию, часть рабочих и интеллигенции. Лидер — К. де Сильва, ген. секретарь — Б. Сойса.

Коммунистическая партия Ш.-Л. (КПШЛ). Обр. в 1943 г. Пред. ЦК — П. Кейнеман, ген. секретарь ЦК — К. П. Сильва. 1 место в парламенте.

Федерация профсоюзов Цейлона (входит в ВФП) и Цейлонская федерация труда входят в Объединенный к-т профорганизаций. Ланкийский национальный союз трудящихся и Ланкийский национальный союз плантационных рабочих действуют под контролем ОНП. Конгресс трудящихся Цейлона (объединяет тамильских плантац. рабочих) — 1 место в парламенте.

Экономическое положение. В 1986 г. (в скобках — в 1985 г.) ВНП возрос на 4% (5,1%). Рост инфляции — 7%.

В с. х-ве занято 60% самодеят. населения, оно дает ок. 50% валютных доходов Ш.-Л. В 1986 г. (в скобках — в 1985 г.) сбор (тыс. т) чая — 208 (215), каучука — 144 (142), кокосовых орехов — 3,2 (2,6) млрд. усл. орехов, риса — 1,5 (1,62) млн. т; улов рыбы — 170 (200) тыс. т. В 1986 г. поголовье (млн.) кр. рог. скота — 1,8, коз — 0,5, свиней — 0,2.

В 1986 г. пром. производство (в скобках — в 1985 г.) возросло на 6% (7%); в пром-сти занято ок. 20% самодеят. населения; производство электроэнергии — 2,7 (2,5) млрд. кВт·ч. Объем капитального строительства возрос на 1,5%.

В 1986 г. длина (тыс. км) используемых жел. дорог — 1,7, автодорог — ок. 27; парк автомобилей и мотоциклов — ок. 460 тыс. машин (оценка).

В 1986 г. (млрд. долл.; в скобках — в 1985 г.) экспорт — 1,14 (1,2), импорт — 1,78 (1,8). Экспортировались чай, текстильные изделия, каучук, койровое волокно и др.; импортировались пром. товары, продовольствие, нефть, хлопок, удобрения и др. Гл. контрагенты: США, Япония, ОАЭ, ФРГ.

В 1986 г. (млрд. долл.; в скобках — в 1985 г.) дефицит гос. бюджета — 1,0 (1,2); внешний гос. долг — 2,9 (2,2); внутр. гос. долг — 58 (50) млрд. рупий; иностр. помощь (полученная) — 703 (400) млн. долл.

Денежная единица — рупия Ш.-Л. 26,64 рупии = = 1 долл. США (февраль 1987 г.).

Важнейшие события и внешняя политика в 1986 г. Этнический конфликт продолжал оказывать негативное воздействие на обстановку в Ш.-Л. В стране сохранялось чрезвычайное положение. В сев. и вост. районах, где заметно активизировались боевые действия между правительственными войсками и тамильскими вооруж. группами, периодически вводился комендантский час, др. ограничения.

1 января было принято решение о восстановлении гражданских прав лидера ПСШЛ, бывшего премьер-министра С. Бандаранаике. 15 января Ш.-Л. и Индия пришли к соглашению по проблеме т. н. индийских тамилов, часть которых (ок. 200 тыс. чел.) являются лицами без гражданства; Ш.-Л. согласилась предоставить гражданство 94 тыс. чел., а Индия — 85 тыс. чел. В феврале был издан указ об установлении «территориальной зоны» вдоль сев. и вост. побережья Ш.-Л. в целях «предотвращения проникновения террористов», что серьезно затронуло интересы 150 тыс. чел., занятых в рыболовстве и смежных отраслях, и привело к заметному сокращению добычи рыбы.

В феврале состоялся съезд ПСШЛ, на котором была принята экономич. программа партии. В июне — июле состоялась конференция представителей политич. партий страны по урегулированию этнической проблемы, на которой были представлены новые предложения правительства, ставшие предметом обсуждения в ходе переговоров (июль) между правительством и ТОФО. По завершении переговоров стороны заявили о некотором сближении позиций. Вместе с тем руководители пяти боевых тамильских организаций, не входящих в ТОФО, отвергли эти предложения. К концу года обстановка на севере Ш.-Л. еще более обострилась. Усилились разногласия среди тамильских боевых организаций, вылившиеся в ноябре — декабре в междуусобные столкновения.

Во внешней политике Ш.-Л. по-прежнему ориентировалась на преимущественное развитие отношений с зап. странами, а также с соседними государствами в рамках Ассоциации регионального сотрудничества Юж. Азии (СААРК), выступала за прекращение гонки вооружений и за создание зоны мира в Индийском океане.

Дж. Р. Джаявардене посетил Индию (ноябрь, для участия во встрече на высшем уровне стран — членов СААРК); Р. Премадаса — Великобританию (апрель, май, июнь), СРР (апрель), Турцию (май), Канаду (июль), США, Японию (август), Зимбабве (сентябрь, для участия в 8-й Конференции на высшем уровне неприсоединившихся стран); А. К. Ш. Хамид — Швецию (март), Индию (апрель, ноябрь), США (май, сентябрь), Тунис (декабрь). В Ш.-Л. побывали президенты Мальдивской Республики М. А. Гаюм (январь), Бангладеш Х. М. Эршад (июль), Израиля Х. Герцог (ноябрь), пред. КНР Ли Сяньнянь (март), министры ин. дел Бангладеш (январь), Юж. Кореи (июнь). *М. Горелов.*

ЭКВАДО́Р
(Республика Эквадор)

Общие сведения. Э. — государство в сев.-зап. части Юж. Америки. Площадь — 283,6 тыс. км² (включая о-ва Галапагос и ряд др. о-вов в Тихом океане). Население — 9,6 млн. чел. (1986 г., оценка); 40% — индейцы, 40% — метисы, 10% — белые, 10% — негры. Господств. религия — католицизм. Офиц. язык — испанский; индейцы горной части Э. говорят на языке кечуа. Столица — Кито (ок. 900 тыс. жит.).

Государственный строй. По конституции 1978 г. глава государства и правительства — президент, избираемый на 4 года; с августа 1984 г. — Л. Фебрес Кордеро. Высший законодат. орган — Нац. конгресс (71 деп.). Мин. ин. дел — Р. Гарсия Веласкос (с января 1987 г., до этого — Э. Теран Теран).

Политические партии и профсоюзы. Консервативная партия. Осн. в сер. 19 в. Выражает интересы кр. буржуазии, помещиков, высшего духовенства. Нац. директор — Х. Г. Теран Вареа. Либерально-радикальная партия. Осн. в конце 19 в. Выражает интересы помещиков и части буржуазии. Лидеры — Б. Пеньяэррера Падилья, К. Л. Плаза. Национальная республиканская коалиция (до января 1986 г. — Демократическая институционная коалиция). Осн. в 1965 г. Выражает интересы кр. банковской и торг. буржуазии. Директор — К. Аросемена Гальярдо. Социал-христианская партия. Осн. в 1951 г. Выражает интересы торгово-пром. буржуазии. Нац. директор — К. Понсе Ганготена. Революционная националистическая партия. Осн. в 1968 г. Объединяет представителей мелкой и ср. буржуазии, интеллигенции. Пред. — М. Гандара. Демократическая партия. Осн. в 1973 г. Партия либерального толка. Нац. пред. — О. Торрес. Объединение народных сил (ОНС). Осн. в 1948 г. Партия мелкой и ср. буржуазии. Нац. директор — А. Букарам. «Народ, перемены и демократия». Осн. в 1981 г. Партия социал-демократич. ориентации. Пред. — А. Ригайль Сантистеван. Фронт радикалов-альфаристов (ФРА). Осн. в 1972 г. Лидеры — С. Кальдерон де Кастро, И. Кастро. «Народная демократия — христианские демократы». Осн. в 1978 г. Пред. — В. Люсеро. Левая демократическая партия. Осн. в 1970 г. Партия социал-демократич. типа. Входит в Социнтерн. Лидеры — Х. Ледесма, Р. Борха Севальос.

Коммунистическая партия Э. (КПЭ). Осн. в 1926 г. Ген. секретарь ЦК — Р. Може Москера.

Конфедерация трудящихся Э. (КТЭ). Осн. в 1944 г. Входит в ВФП и Пост. конгресс проф. единства трудящихся Лат. Америки. Пред. — Э. Понсе. Эквадорский профцентр классовых организаций (ЭПКО). Осн. в 1938 г. Входит в ВКТ. Пред. — Ф. Асанса. Эквадорская конфедерация свободных профсоюзов (ЭКСП). Осн. в 1962 г. Входит в ОРИТ и МКСП. Ген. секретарь — Х. Чавес. Единый фронт трудящихся Э. (ЕФТЭ). Осн. в 1980 г. Включает КТЭ, ЭПКО, ЭКСП, выступающие с общими социально-экономич. требованиями. Существует также ряд профсоюзов, не входящих в профобъединения.

Экономическое положение. В 1985 г. ВВП увеличился на 3,8%. Структура ВВП (в %): с. х-во, лесоводство и рыболовство — 13,6, нефт. и горнодоб. пром-сть — 17, обрабат. пром-сть — 18,9, стр-во — 4,1, коммунальное х-во — 1,2, услуги — 36,2, прочие отрасли — 10. Индекс розничных цен на осн. потребит. товары (1980 г. = 100) в декабре 1985 г. — 348,8, в т. ч. на продовольств. товары — 446,9. Уровень безработицы в 1985 г. — 10,5% самодеят. населения.

В с. х-ве занято до 40% самодеят. населения. В 1985 г. объем с.-х. произ-ва возрос на 4,8%, гл. обр. за счет роста улова рыбы и морепродуктов (на 21%) и увеличения сбора экспортных культур (на 14,6%). Сбор (тыс. т): бананы — 1705, кофе — 96, какао — 128, рис необрушенный — 300, кукуруза — 250, пшеница — 19, сах. тростник — 5800, кокосовые орехи — 81, соя-бобы — 45, фасоль — 31, томаты — 36, арахис — 7, хлопок — 31, табак листовой — 3. Поголовье (тыс.) кр. рог. скота — 3378, свиней — 4230, овец — 2086, коз — 280.

В 1985 г. добыча нефти увеличилась на 9,2% и составила 14 270 тыс. т против 13 065 тыс. т в 1984 г. Ок. 80% нефти добывалось консорциумом, состоящим из Эквадорской гос. нефт. компании и амер. нефт. компании «Текеако». Достоверные запасы (на конец 1985 г.) нефти — 217,7 млн. т, природного газа — 116 млрд. м³.

В 1985 г. объем произ-ва в обрабат. пром-сти сократился на 5%, главным образом из-за нехватки импортного сырья. В 1985 г. общий индекс промышленного производства (1970 г. = 100) составил 282,1, в т. ч. в пищевой пром-сти — 151,8, табачной — 607,9, произ-ве напитков — 298,6, текст. пром-сти — 206,7, кожевенной — 284,0, обувной — 320,8, деревообрабатывающей пром-сти — 328,4, целлюлозно-бумажной — 87,7, химической — 169,7, машиностроении — 776,3.

Установленные мощности электростанций — 1900 тыс. мВт, в т. ч. ГЭС — 60%, выработка электроэнергии — 4300 млн. кВт·ч.

Длина ж. д. — 1,2 тыс. км, шоссейных — ок. 36 тыс. км, в т. ч. с твердым покрытием — ок. 20 тыс. км (1985 г.). Автопарк — 265 тыс. машин, в т. ч. 90 тыс. легковых и 175 тыс. грузовых.

В 1985 г. (млн. долл.) экспорт — 2904,7, в т. ч. нефть — 1824,7, бананы — 220,0, какао (бобы, паста и порошок) — 216,0, кофе — 190,8, рыба и морепродукты — 154; импорт — 1606,3, в т. ч. пром. сырье и полуфабрикаты — 769, машины и оборудование — 339, трансп. средства — 153. Осн. торг. партнеры — США, страны ЛАИ и ЕЭС, Япония.

В 1985 г. (млрд. сукре, оценка) гос. доходы — 115, гос. расходы — 150. На конец 1985 г. (млн. долл.) внеш. долг — 7756. Золотовалютные резервы (млн. долл.) — 842,5, в т. ч. иностр. валюты — 689,4. Запасы золота — 414 тыс. тр. унц. (их оценка — 124,3 млн. долл.). Денежная единица — сукре. 109,25 сукре = 1 долл. США (июль 1986 г.).

Важнейшие события и внешняя политика в 1986 г. Внутриполитич. обстановка в Э. определялась дальнейшим обострением экономич. и социально-политич. кризиса, усилением позиций местной бурж. олигархии и иностр. монополий, ухудшением положения трудящихся масс. Оставались напряженными отношения между пр-вом Л. Фебреса Кордеро и Нац. конгрессом. Президентским декретом (январь) был установлен новый минимум заработной платы, что вызвало протесты оппозиции в Нац. конгрессе, проф. движения и демократич. организаций. В ряде городов страны в течение года не затихали студенческие демонстрации протеста против политики правительства, сопровождавшиеся столкновениями с полицией. Быв. командующий ВВС ген. Ф. Варгас Пасос, выступив против президента, предпринял неудавшуюся попытку воен. мятежа (март), за что был арестован и осужден воен. трибуналом. Нац. конгресс объявил неконституц. ряд декретов президента и, в частности, амнистировал Ф. Варгаса Пасоса. По призыву ЕФТЭ в стране была проведена «Нац. мобилизация в защиту суверенитета» (январь) в знак протеста против передачи иностр. предприятиям прав на разработку природных ресурсов страны. ЕФТЭ организовал всеобщую 24-часовую забастовку против социально-экономич. политики правительства (сентябрь). Прошли общенац. забастовки работников здравоохранения и почтовых служащих (декабрь) и др.

В феврале Л. Фебрес Кордеро выступил с предложением реформы избират. закона и нац. конституции, пытаясь добиться расширения прав президента и ограничения полномочий Нац. конгресса. В июне состоялись частичные выборы в Нац. конгресс, а также в местные органы власти, одновременно был проведен референдум по предложению президента о реформе конституции. Победу на выборах одержала оппозиция, получившая 41 место в парламенте. Укрепились позиции Левого широкого фронта в Нац. конгрессе. Значительно большее число представителей оппозиц. партий избрано и в местные органы власти. Потерпела поражение правительств. коалиция и на референдуме: против усиления президентской власти выступило абсолютное большинство эквадорцев.

Во внеш. политике Э. усилились правые тенденции. Пр-во Э. выступило против деятельности Контадорской группы. Л. Фебрес Кордеро выезжал в США (январь), Гондурас (май). Э. посетили президент Гондураса Х. Симон Аскона Ойо (октябрь), пред. пр-ва Испании Ф. Гонсалес Маркес (ноябрь), министры ин. дел Перу А. Вагнер Тисон (январь), Бразилии Р. Коста ди Абреу Содре (август) и др.

По приглашению Нац. конгресса Э. посетила делегация Верховного Совета СССР во главе с зам. Пред. Президиума Верховного Совета СССР Я. Я. Вагрисом (март).

А. Гончаров (политика), Э. Чурагулов (экономика).

ЭКВАТОРИА́ЛЬНАЯ ГВИНЕ́Я

(Республика Экваториальная Гвинея)

Общие сведения. Э. Г. — государство в Экватор. Африке. Площадь — 28,1 тыс. км². Население — 350 тыс. чел. (1986 г.); фанг (80%), буби и др. Господств. религия — католицизм. Офиц. язык — испанский. Столица — Мала́бо (40 тыс. жит.).

Государственный строй. Глава государства и правительства — президент, избираемый на 7 лет; с 1982 г. — генерал Т. О. Нгема Мбасого; он же — мин. нац. обороны, политич. сектора и нац. безопасности. Законодат. орган — Палата народных представителей (ПНП; 60 депутатов: 45 избираются населением, 15 назначаются президентом, все на 5 лет). Премьер-министр — К. Сериче Биоко Малабо. Мин. ин. дел и сотрудничества — М. Нгема Онгене.

Экономическое положение. В 1986 г. оно оставалось попрежнему тяжелым. Программа восстановления экономики (провозглашена в 1979 г.), ориентированная гл. обр. на иностр. помощь, ожидаемых результатов не дала. ВВП в 1986 г. составил 65—70 млн. долл.

В 1986 г. производство (тыс. т) какао-бобов — 5, кофе — 0,2; древесины ценных пород — 100 тыс. м³; производство электроэнергии — ок. 15 млн. кВт·ч.

Жел. дорог нет, длина автодорог — св. 2,6 тыс. км; автопарк — ок. 10 тыс. машин.

В 1986 г. (млн. долл.) экспорт — 22,0, импорт — 34,9. Экспортировались какао-бобы, древесина тропических пород; импортировались продовольствие, товары первой необходимости, нефтепродукты, транспортное оборудование и др. Гл. контрагенты: Испания, Нидерланды, Италия, Франция, ФРГ.

Государственный бюджет на 1986 г. (млн. долл.): доходы — 6,10, расходы — 8,00; внешний долг — 165 млн. долл.

Важнейшие события и внешняя политика в 1986 г. В декабре было объявлено о создании Демократической партии Экваториальной Гвинеи (ДПЭГ); ее устав, программа и др. организационные вопросы будут рассмотрены на 1-м съезде, который планируется провести в 1987 г.

Во внешней политике Э. Г. придерживается принципов неприсоединения. Т. О. Нгема Мбасого выезжал в Камерун (январь, июль), Габон, Францию, Марокко (август); М. Нгема Онгене — в США (октябрь, для участия в 41-й сессии ГА ООН).

В. Кандин.

ЭФИО́ПИЯ
(Социалистическая Эфиопия)

Общие сведения. Э. — государство на С.-В. Африки. Площадь — 1222 тыс. км². Население — 42 млн. чел. (перепись 1984 г.): оромо (галла), амхара, тиграи, гураге, сидамо, волайта, сомали и др. Около 50% верующих — мусульмане, 40% — христиане, остальные придерживаются местных традиц. верований. Офиц. язык — амхарский. Столица — Аддис-Абе́ба (ок. 1,5 млн. жит.).

Государственный строй. Высший орган гос. власти — Временный военный адм. совет (ВВАС); пред. — Менгисту Хайле Мариам (с 1977 г.), он же — глава правительства, пред. Совета нац. безопасности и обороны, главнокомандующий революционными вооруж. силами, пред. Нац. к-та по централизованному планированию. Мин. ин. дел — Берхану Байэ (с ноября 1986 г.).

Политические партии, профсоюзные и др. общественные организации. Рабочая партия Э. (РПЭ). Создана в 1984 г. Ок. 65 тыс. чл. Ген. секретарь ЦК РПЭ — Менгисту Хайле Мариам.

Под руководством РПЭ действуют Всеэфиопский профессиональный союз (ВЭПС; обр. в 1977 г., 320 тыс. чл.), Эфиопская крестьянская ассоциация (ЭКА, обр. в 1978 г., объединяет 5,3 млн. крестьянских семей), Ассоциация женщин революционной Э. (АЖРЭ; 5,3 млн. чел.) и Ассоциация молодежи революционной Э. (АМРЭ; 3,8 млн. чл.).

Экономическое положение. В 1986 г. эфиопское руководство продолжало осуществлять комплексную программу мероприятий по ликвидации последствий засухи, охватившей в 1984—85 гг. районы, которые традиционно давали ³/₄ с.-х. продукции страны. Программа предусматривает развитие системы ирригации, охрану природных ресурсов, укрупнение деревень. Около 800 тыс. чел. переселено в более благоприятные районы. Число безработных среди городского населения — 500 тыс. чел.

Сельское хозяйство. В нем занято св. 90% самодеят. населения; оно дает более 90% поступлений от экспорта; его доля в ВВП — 41% (38% — 1985 г.). Правительство проводит линию на постепенное развитие гос.-кооперативного сектора в с. х-ве. В стране действуют 4 тыс. снабженческо-сбытовых, 1620 производственных с.-х. кооперативов, 80 госхозов. Они дают ок. 9% с.-х. продукции. Валовая продукция с. х-ва в 1986 г. по сравнению с 1985 г. увеличилась на 21,5%. Общий объем производства основных зерновых культур — 6,7 млн. т. Производятся также кофе, чай, табачный лист, масличные. В 1986 г. поголовье (млн., оценка) кр. рог. скота — 24, овец и коз — 41, лошадей, ослов и мулов — 7, верблюдов — 1, птицы — 70.

Промышленность. Доля пром-сти в ВВП — 18,5% (в 1985 г. — 14,5%). В 1986 г. по сравнению с 1985 г. объем пром. производства возрос на 6,4%. Св. 75% пром. производства дают 197 гос. предприятий; в 1986 году ими произведено (тыс. т) нефтепродуктов — 730, цемента — 220, проката — 15, муки — 150, сахара — 180, обуви — 9 млн. пар.

Транспорт. В 1986 г. длина (тыс. км) жел. дорог — 1,2, шоссейных — 16; автопарк — 70 тыс. машин.

Внешняя торговля. В 1985/86 финанс. г. (млн. быров) экспорт — 983, импорт — 1900. Государство осуществляет св. ²/₃ экспортных и ⁴/₅ импортных операций. Экспортировались (в %) кофе (74,4), кожсырье (12,2), мазут (3,3), бобовые и масличные (4), а также сахар, мясо, хлопок, фрукты, овощи и др.; импортировались машины и оборудование (40), нефть и нефтепродукты (10), продовольствие (20), сырье, полуфабрикаты, потребит. товары (30). Гл. контрагенты (в %): ФРГ — 18, США — 16, СССР — 11,6, Япония — 9, Италия — 10, Великобритания — 4.

Финансы. По гос. бюджету на 1985/86 финанс. г. (млн. быров) доходы — 2458, расходы — 3491.

Денежная единица — быр. 2,07 быра = 1 долл. США (начало 1987 г.).

Важнейшие события 1986 г. В течение года ЦК РПЭ и ВВАС продолжали проводить курс на завершение процесса перехода к конституционным формам правления, на закрепление и углубление прогрессивных преобразований и подготовки условий для начала строительства основ социализма. В феврале ВВАС опубликовал декрет о создании комиссии по подготовке проекта конституции будущей Народной Демократич. Республики Эфиопии. В июне проект конституции был опубликован для всенародного обсуждения. В августе проект конституции был одобрен на пленуме ЦК РПЭ. Создана комиссия по проведению референдума по принятию конституции. В течение года состоялись 3-й съезд ВЭПС и 4-й съезд Эфиопской крестьянской ассоциации.

В ряде районов Э. продолжала сохраняться напряженная обстановка, вызванная действиями сепаратистских и др. контрреволюционных сил.

Внешняя политика в 1986 г. По важнейшим вопросам современности Э. продолжала выступать с четко выраженных антиимпериалистич. и антиколониалистских позиций. Она последовательно поддерживала советские мирные инициативы, в т. ч. программу полной ликвидации оружия массового уничтожения, мораторий на ядерные взрывы, идею создания всеобъемлющей системы междунар. безопасности. Э. активно участвовала в Движении неприсоединения и ОАЕ, большое внимание уделяла положению в Африке, установлению нового междунар. экономич. порядка. Важным направлением внешней политики по-прежнему оставалось сотрудничество с социалистич. странами.

Советско-эфиопские отношения развивались на плановой, долгосрочной основе, заложенной Договором о дружбе и сотрудничестве между СССР и Э. Продолжали укрепляться связи между КПСС и РПЭ. В работе 27-го съезда КПСС участвовала делегация РПЭ во главе с Менгисту Хайле Мариамом (февраль — март). СССР посетила делегация РПЭ во главе с членом Политбюро ЦК РПЭ, ген. секретарем ВВАС Фыкре-Селассие Вогдерессом (февраль).

В течение года представители РПЭ посетили ГДР, ЧССР, НРБ, ВНР, СРР, КНДР, КНР. Делегации РПЭ участвовали в 13-м съезде СЕПГ, 13-м съезде БКП, 19-м съезде МНРП, 13-м съезде СКЮ.

Менгисту Хайле Мариам участвовал в работе 8-й конференции глав государств и правительств неприсоединившихся стран в Хараре (Зимбабве, сентябрь).

В Могадишо состоялась 2-я сессия сомалийско-эфиопского комитета по нормализации двусторонних отношений (сентябрь); в коммюнике по ее итогам отмечалось, что нынешняя встреча характеризовалась общим стремлением к установлению миролюбивых отношений между двумя странами.

В Аддис-Абебе состоялись 22-я сессия Ассамблеи ОАЕ, сессии Совета министров ОАЕ. *Л. Владов.*

ЮГОСЛА́ВИЯ
(Социалистическая Федеративная Республика Югославия)

Общие сведения. Ю. — государство на Ю.-В. Европы. Площадь — 255,8 тыс. км². Население — 23,1 млн. чел. (1986 г.): сербы, хорваты, словенцы, македонцы, черногорцы, славяне-мусульмане (в этнич. смысле); проживают также албанцы, венгры, румыны, турки и др. СФРЮ — федерация 6 социалистич. республик: Боснии и Герцеговины, Македонии, Сербии, Словении, Хорватии, Черногории; в состав Сербии входят два социалистич. автономных края: Воеводина и Косово. Все языки, на которых говорит население Ю., равноправны. Бо́льшая часть верующих — православные, остальные — католики, а также мусульмане. Столица СФРЮ — Белгра́д (св. 1,5 млн. жит., с пригородами).

Государственный строй. СФРЮ — социалистич. государство. Согласно конституции 1974 г., в ведении федерации находятся вопросы внешней политики, обороны, госбезопасности, валютно-денежная система и ряд др. Решения общегос. характера принимаются на основе общест-

венных договоров и самоуправленческих соглашений между представителями всех республик и краев. Органом общественного самоуправления и высшим органом власти в рамках прав и обязанностей федерации является Скупщина СФРЮ (парламент). Она избирается на 4 года и состоит из 2 палат: Союзного веча (220 делегатов, избираемых скупщинами общин) и Веча республик и краев (6 делегаций скупщин республик — по 12 чел. каждая — и 2 делегации скупщин автономных краев — по 8 чел.; всего 88 делегатов). Функции коллективного главы государства выполняет избираемый Скупщиной СФРЮ на 5 лет Президиум СФРЮ (по одному представителю от каждой республики и каждого автономного края — из их числа по установленной очередности сроком на 1 год избираются пред. Президиума СФРЮ, исполняющий обязанности главы государства, и его зам.; 9-м членом Президиума СФРЮ является пред. Президиума ЦК СКЮ).

Пред. Президиума СФРЮ — Л. Мойсов, представляющий Македонию (до мая 1987 г. этот пост занимал представитель Косово С. Хасани, а до мая 1986 г. — представитель Воеводины Р. Влайкович). Пред. Скупщины СФРЮ — М. Рожич (до мая 1987 г. — И. Врандечич, до мая 1986 г. — И. Куртеши). Союзное исполнит. вече (СИВ, правительство Ю.) избирается Скупщиной СФРЮ на 4 года. Пред. СИВ — Б. Микулич (до мая 1986 г. — Милка Планинц). Союзный секретарь (мин.) по ин. делам — Р. Диздаревич.

Республики и автономные края имеют свои конституции, скупщины, президиумы и исполнит. веча.

Союз коммунистов Ю. (СКЮ). До 1952 г. назывался Коммунистич. партией Югославии (КПЮ, осн. в 1919 г.). Согласно конституции СФРЮ, СКЮ является «ведущей идейно-политич. силой рабочего класса и всех трудящихся в строительстве социализма». Насчитывает ок. 2,2 млн. чл. (1986 г.). Поочередно, сроком на 1 год, из состава Президиума ЦК СКЮ избирается пред. Президиума ЦК СКЮ, а сроком на 2 года — секретарь Президиума ЦК СКЮ. Пред. Президиума — Б. Крунич (до июня 1987 г. — М. Реновица, до июня 1986 г. — В. Жарковић), секретарь Президиума — Р. Гачич (до июня 1986 г. — Д. Беловский). В республиках и автономных краях имеются свои ЦК и Президиумы.

Общественные организации, профсоюзы. Согласно конституции, «все организованные социалистич. силы обеспечивают политич. единство и единство действий» через Социалистический союз трудового народа Ю. (ССТНЮ), который включает СКЮ, СПЮ, СОВНОВЮ, ССМЮ и др. обществ. организации. Насчитывает св. 14 млн. чл. Пред. Союзной конференции ССТНЮ (с мая 1987 г. — М. Друлович, до него — Н. Бучин), как и руководители СПЮ, СОВНОВЮ, ССМЮ, избирается сроком на 1 год.

Союз профсоюзов Ю. (СПЮ). Ок. 5,5 млн. чл. Пред. Совета СПЮ — З. Храбар (до июня 1987 г. — М. Тодорович). Союз объединений ветеранов народно-освободительной войны Ю. (СОВНОВЮ). Ок. 1 млн. чл. Пред. Союзного комитета СОВНОВЮ — Б. Пецотич (до июня 1987 г. — Р. Колак). Союз социалистической молодежи Ю. (ССМЮ). 3,8 млн. чл. Пред. Президиума Конференции ССМЮ (с июня 1986 г.) — Х. Реджепи. Конференция по вопросам общественной деятельности женщин Ю. Пред. — М. Микич (до мая 1987 г. — Н. Герасимовская).

Экономическое положение. В духе решений 13-го съезда СКЮ (июнь 1986 г.), а также принятой в 1983 г. долгосрочной программы экономич. стабилизации правительство СФРЮ в июне, июле и ноябре 1986 г. предложило три «пакета» мер, направленных на приведение потребления в соответствие с реальными возможностями страны, на обуздание инфляции, упорядочение ценообразования. В частности, всем республикам и автономным краям было рекомендовано направить ту часть дохода, которая превысила запланированный уровень, на расширение экспорта, изъять у предприятий доход, получаемый путем завышения цен на выпускаемую продукцию. Приняты законы о временном запрещении использования средств, выделяемых на повышение зарплаты и на непроизводственные расходы, о временном запрещении строительства новых непроизводственных объектов.

Как было признано на декабрьском пленуме ЦК СКЮ, несмотря на определенное оживление хоз. деятельности, перелома в экономич. развитии страны добиться не удалось. Совокупный общественный продукт увеличился в 1986 г. на 3%, число занятых повысилось на 3%, производительность труда в пром-сти выросла на 1%. Одновременно инфляция достигла самого высокого уровня за весь послевоенный период — 88% (ставилась задача ограничить ее 50%), стоимость жизни повысилась на 89%. Ввиду того, что прирост номинальной зарплаты опережал темпы инфляции, реальная зарплата увеличилась на 10%. Численность занятых в общественном секторе достигла 6566 тыс., в т. ч. в сфере материального производства — 5452 тыс., в непроизводственной сфере — 1114 тыс. Число лиц, ищущих работу, составило 1087 тыс. (в 1985 г. — 1040 тыс.).

Промышленность. Объем пром. производства возрос на 3,9% (в 1985 г. — на 2,7), в т. ч. в Боснии и Герцеговине — на 5%, Хорватии — на 5%, Македонии — на 7%, Словении — на 2%, собственно Сербии — на 3%, в Косове — на 12%, Воеводине — на 13%. Более всего возросли производство комбикормов (на 20%), добыча жел. руды (на 18%), продукция нефтеперерабат. (на 12%), деревообрабат., полиграфич., электротехнич. (на 7%) пром-сти, производство обуви и кожгалантереи (на 6%), продукция текстильной пром-сти (на 5%), машиностроения, пищевой пром-сти, производство электроэнергии, переработка неметаллич. полезных ископаемых (на 4%). Уменьшились выпуск продукции табачной пром-сти (на 8%), производство электрич. машин и аппаратов (на 7%), судов (на 3%), переработка цветных металлов (на 2%), добыча руд цветных металлов (на 1%), переработка каучука, а также угля (на 1%).

Производство важнейших видов промышленной продукции

Виды продукции	1984 г.	1985 г.	1986 г.
Электроэнергия, млн. кВт·ч	73008	74802	77728
в т. ч. на ГЭС, млн. кВт·ч	25915	24270	27493
на ТЭС, млн. кВт·ч	42673	46479	46216
на АЭС, млн. кВт·ч	4420	4053	4019
Уголь, тыс. т	65072	69501	70422
в т. ч. бурый, тыс. т	11391	12465	13389
лигнит, тыс. т	53293	56635	56626
Нефть, тыс. т	4044	4149	4140
Природный газ, млн. м³	1997	2400	2448
Железная руда, тыс. т	5321	5478	6618
Бокситы, тыс. т	3347	3538	3459
Чугун, тыс. т	2855	3120	3069
Сталь, тыс. т	4336	4582	4630
Медь (электролитическая), тыс. т	127,6	135,4	140,4
Свинец (рафинированный), тыс. т	82,8	99,9	113,2
Цинк, тыс. т	92,6	83,4	89,3
Алюминий, тыс. т	301,6	316,1	319,7
Серная кислота (66°Be), тыс. т	1470,3	1488,8	1594,9
Азотная кислота (100%), тыс. т	829,9	836,2	854,4
Грузовые автомобили, шт.	15778	15772	14504
Легковые автомобили, шт.	243822	22800	253317
Тракторы, шт.	59721	65565	54951
Цемент, тыс. т	9315	9028	9127
Хлопчатобумажные ткани, млн. м²	318,2	344,4	357,6
Шерстяные ткани, млн. м²	99,2	101,2	109,6
Шелковые ткани, млн. м²	32,8	43,1	44,3
Обувь кожаная, млн. пар	90,8	93,0	99,53
Холодильники, шт.	745533	711725	884685
Телевизоры, шт.	666501	665560	630787
Сахар, тыс. т	891	933	801
Табак ферментированный, тыс. т	64,9	72,8	74,9

Сельское хозяйство. В 1986 г. с.-х. производство возросло на 5%. Обществ. сектор с. х-ва (охватывает ок. 17% обрабатываемых земель) дал примерно половину, а с учетом кооперации с индивидуальными производителями — ок. $^2/_3$ товарной с.-х. продукции. Имелось 3461 обществ. х-во различного типа. Высокорентабельные агропром. комбинаты (их насчитывается св. 70), объединяющие производство, переработку и сбыт с.-х. продукции, обеспечили страну на 40% пшеницей, на 70% — сах. свеклой, на 50% — фруктами, на 90% — яйцами. Насчитывалось св. 2,6 млн. индивидуальных крестьянских х-в, располагавших 83% обрабатываемых земель и 90% поголовья скота.

Поголовье скота (тыс., на январь 1986 г.; в скобках — на январь 1985 г.): кр. рог. скот — 5034 (5199), в т. ч. коровы — 2915 (2997); свиньи — 7821 (8673); овцы — 7693

Валовой сбор основных с.-х. культур (тыс. т)

Культуры	1984 г.	1985 г.	1986 г.
Пшеница	5600	4839	4776
Кукуруза	11293	9896	12526
Сахарная свекла	6792	6268	5599
Подсолнечник	154	233	450
Конопля	37	48	58
Табак	77	80	96
Картофель	2457	2413	2652
Виноград	1416	962	1550
Сливы	630	484	670
Яблоки	584	368	637

(7678); лошади — 409 (438); птицы на январь 1986 г. насчитывалось 78 281 тыс. голов.

Транспорт. В январе 1986 г. ж.-д. сеть составляла 9279 км, в т. ч. 3462 км — электрифицированные жел. дороги. Протяженность автодорог — 117,3 тыс. км, в т. ч. с твердым покрытием — 65,2 тыс. км. Тоннаж морского торг. флота — 4 млн. бр. рег. т. В 1986 г. всеми видами транспорта перевезено 315,8 млн. т грузов, в т. ч. по жел. дорогам — 89,8, автотранспортом — 172,2, речным и озерным транспортом — 20,1, морским транспортом — 33,7 млн. т.

Внешняя торговля. Экспорт в 1986 г. составил 10,3 млрд. долл., импорт — 11,7 млрд. долл. (снизились по стоимости по сравнению с 1985 г. соответственно на 3% и 3%). Т. о. дефицит торгового баланса составил 1,4 млрд. долл. (1,5 млрд. долл. в 1985 г.); 87% его пришлось на торговлю со странами ЕЭС, доля которых во всем внешнеторговом обороте достигала 1/3. Структура экспорта (1986 г.): машины и пром. оборудование — 17,9%; полуфабрикаты и сырье — 50,1%; потребит. товары — 32%. Структура импорта: машины и пром. оборудование — 17,1%; полуфабрикаты и сырье — 77,5%; потребит. товары — 5,4%. Доля социалистич. стран в экспорте составила 44,3%, в импорте — 28,5% (в т. ч. доля СССР — соответственно 30,3% и 16%), доля капиталистич. стран — соответственно 41,3% и 58,4%, развивающихся стран — 14,4% и 13,1%.

Туризм. В 1986 г. Ю. посетили 8464 тыс. иностр. туристов. Доходы от иностр. туризма достигли 1,3 млрд. долл. (в 1985 г. — 1050 млн. долл.).

Финансы. Денежная единица — динар. Платежный баланс был сведен в 1986 г. с положительным сальдо в размере 1,1 млрд. долл. Валютные резервы составили 2,3 млрд. долл. В 1986 г. Ю. выплатила иностр. кредиторам 3 млрд. долл. долга, в результате чего внешняя задолженность (без процентов) сократилась почти на 1 млрд. долл. — до 19,5 млрд. долл.

Важнейшие события 1986 г. В первом полугодии были проведены 10-й съезд СПЮ (май), 10-й съезд СОВНОВЮ, 12-й съезд ССМЮ (июнь). В марте — мае прошли выборы в представительные органы страны и органы самоуправления всех ступеней, в т. ч. в Скупщину СФРЮ.

25—28 июня состоялся 13-й съезд СКЮ. В докладе «СКЮ в борьбе за дальнейшее развитие социалистич., самоуправляемой и неприсоединившейся Ю.», с которым выступил В. Жаркович, было сказано: «Партия пришла к 13-му съезду, когда в стране обострились экономич. проблемы, возникли социальные противоречия. Наблюдаются застойные явления в развитии страны, ослабление единства федерации и СКЮ». Это, отмечалось в докладе, привело к возникновению кризиса в экономике, других областях обществ. жизни.

Съезд подверг критике недостатки в деятельности СКЮ, который, по словам В. Жарковича, «не проявил достаточной настойчивости в борьбе с тенденциями, приведшими к кризису». Констатировав появление фактов обособленности республик и автономных краев, что способствовало замедлению принятия решений, имеющих общеюгославское значение, съезд признал, что «национализм проник в различные области жизни — от экономич. и политич. отношений до сферы культуры». Указывалось на то, что стали более открыто проявляться антисоциалистич. течения, чуждая идеология, что их сторонники, используя трудности в обществе, пытаются скомпрометировать СКЮ, систему социалистич. самоуправления, создать атмосферу идейно-политич. хаоса в стране.

Делегаты съезда поддержали призыв партийного руководства в борьбе за экономич. стабилизацию, против дезинтеграции хоз. и политич. жизни страны, региональной обособленности республик и краев, национализма, за сплочение федерации, усиление воздействия СКЮ на процессы, происходящие в стране, против превращения СКЮ в своего рода коалицию, состоящую из союзов коммунистов республик и краев. Внесенные съездом изменения и дополнения в Устав СКЮ имеют своей целью усиление ведущей роли СКЮ в обществе, улучшение работы всех звеньев партии.

На проведенных в октябре совместных заседаниях Президиума СФРЮ и Президиума ЦК СКЮ была подчеркнута необходимость усиления борьбы с антисоциалистич. силами, пытающимися «оформиться в своеобразную идеологич. и политич. оппозицию СКЮ».

По-прежнему сложным оставалось положение в автономном крае Косово в связи с непрекращающимся вынужденным выездом из края сербов и черногорцев (из 220 тыс. сербов и черногорцев, населявших Косово к началу 80-х гг., в 1981—86 гг. этот край покинуло св. 20 тыс. чел.). В декабре Скупщина СФРЮ констатировала, что решения партийных и гос. органов Ю., касающиеся положения в Косове, не выполняются, что «деятельность подпольных организаций и групп, стоящих на позициях албанского национализма и сепаратизма, не пресечена».

В течение 1986 г. продолжалось согласование вопросов, связанных с разработкой дополнений в Конституцию СФРЮ и Закон об объединенном труде. Эти изменения призваны повысить эффективность системы социалистич. самоуправления.

Внешняя политика в 1986 г. 13-й съезд СКЮ подтвердил преемственность проводимой СФРЮ политики неприсоединения и мирного сосуществования со всеми странами, независимо от их социальных систем, борьбы за укрепление мира и предотвращение ядерной войны, за всеобщую безопасность. СФРЮ позитивно оценила советскую программу поэтапной ликвидации ядерного и других видов оружия массового уничтожения к 2000 г. Положительно были восприняты в Ю. и предложения СССР, выдвинутые на советско-американской встрече на высшем уровне в Рейкьявике.

Успешно развивались советско-югославские отношения. В работе 27-го съезда КПСС принимала участие делегация СКЮ во главе с Д. Беловским, а в работе 13-го съезда СКЮ — делегация КПСС во главе с Г. А. Алиевым. Важной вехой на пути расширения и укрепления двусторонних отношений, углубления взаимопонимания и доверия между КПСС и СКЮ стал визит в СССР делегации СКЮ во главе с М. Реновицей (декабрь); в ходе переговоров делегации КПСС, возглавлявшейся М. С. Горбачевым, с делегацией СКЮ стороны выразили решимость и дальше развивать дружбу и сотрудничество между СФРЮ и СССР, КПСС и СКЮ, обогащать советско-югославские отношения новым содержанием и современными формами. СССР посетил Р. Диздаревич (январь). В Ю. выезжала делегация Верховного Совета СССР во главе с П. Н. Демичевым (октябрь). В январе были подписаны соглашения о взаимных поставках товаров в 1986—90 гг. и программа культурного сотрудничества между СССР и СФРЮ на 1986—88 гг.

Активными были отношения и с другими социалистич. странами. Делегации СКЮ присутствовали на съездах КП Кубы, КПЧ, БКП, СЕПГ, МНРП, ПОРП. В. Жаркович посетил ПНР (март), Р. Влайкович — КНР и КНДР (март — апрель), С. Хасани — СРР (ноябрь), Р. Диздаревич — Кубу (май), СРР (июль). В Ю. находились с визитами первый секретарь ЦК КП Кубы, пред. Гос. совета и Совета Министров Кубы Ф. Кастро (сентябрь), премьер Гос. совета КНР Чжао Цзыян (июль), министры ин. дел КНР (июнь), Кубы (август), ЧССР (декабрь).

В течение года Ю. неоднократно выражала готовность к улучшению отношений с Албанией. В октябре Р. Диздаревич встретился в Нью-Йорке на 41-й сессии ГА ООН с мин. ин. дел НСРА Р. Малиле. В августе было открыто ж.-д. грузовое сообщение между Титоградом (СФРЮ) и Шкодером (НСРА).

Выступая за превращение Балкан в зону мира, стабильности и всестороннего сотрудничества, СФРЮ поддержала предложения НРБ и СРР о создании на Балканах зоны, свободной от ядерного и химич. оружия.

Особое внимание СФРЮ по-прежнему уделяла деятельности в рамках Движения неприсоединения. На 8-й Конференции глав государств и правительств неприсоединившихся стран в Хараре (сентябрь) Ю. была представлена делегацией, возглавлявшейся С. Хасани. В Белграде состоялась встреча министров ин. дел нейтральных и неприсоединившихся стран Европы (октябрь).

Отношения СФРЮ с развивающимися странами, особенно с государствами, входящими в Движение неприсоединения, по-прежнему были насыщенными. Р. Влайкович (февраль) и Б. Микулич (июнь) посетили Египет, Б. Микулич был в Индии (июль — август) и Кувейте (август), Р. Диздаревич — в Алжире (февраль), Ливии (апрель), на Мальте (июль), в Зимбабве (август — сентябрь). В Ю. с визитами находились президенты Сан-Томе и Принсипи (январь), Анголы (февраль и май), Замбии, Сирии (апрель), Никарагуа (август), Турции (октябрь), Индии (октябрь — ноябрь), Бенина (декабрь), премьер-министры Суринама (июнь), Бирмы (август), министры ин. дел Египта (март), Алжира (апрель), Ливии, Танзании (июнь), Венесуэлы, Заира (июль), Мозамбика, Нигерии, Перу (август). Ю. осудила агрессию США против Ливии (апрель).

Широкие контакты поддерживались с развитыми капиталистич. странами. М. Планинц посетила Австрию (март), Р. Диздаревич — ФРГ (январь), Нидерланды (июнь), Бельгию (июль), Италию (октябрь и ноябрь). Состоялись визиты в СФРЮ президентов Италии (январь), Финляндии (апрель), премьер-министра Греции (январь), министров ин. дел Великобритании (март), ФРГ (апрель — май, август), Австрии (июль), Франции (октябрь).

Были установлены дип. отношения с ОАЭ (ноябрь).

Ю. Гиренко.

Культурная жизнь. Литература. В 1986 г. к 200-летию со дня рождения Вука Стефановича Караджича (1787—1864) — сербского филолога, историка, фольклориста, деятеля сербского нац. возрождения — завершено издание 40-томного собрания его сочинений. Опубликована книга Г. Добрашиновича «Вук под присмотром полиции». Праздновалось 400-летие со дня смерти П. Трубара (1508—1586), разработавшего словенскую азбуку и издавшего первую печатную книгу на словенском языке.

Несколько сотен поэтов из 40 стран участвовали в празднике поэзии «Стружские вечера». С участием большого числа писателей и историков прошел в Белграде научный симпозиум «Народно-освободительная борьба в Ю. и современность». Там же состоялась очередная «Октябрьская встреча» писателей (на тему «Апокалипсис сегодня и литература»), собравшая деятелей литературы из 25 стран Европы, Азии, Африки и Америки.

На «Змайевых играх» в Нови-Саде первой премии за лучшую детскую книгу был удостоен писатель из г. Дубровник Л. Палетак. Ассоциация книгоиздателей отметила премией историко-литературное произведение писателя М. Павловича из Белграда «Книга о гимне». Премия «Горанов венок» за 1986 г. присуждена загребскому поэту Ю. Каштелану за сборник его стихов. Издательство «Македонская книга» отметило наградой прозаика Б. Иванова за его произведение «Дорогая, верни мне надежду». Сербской поэтессе Десанке Максимович была вручена премия Европейского общества культуры за 1985 г. на Ген. ассамблее этой организации, проведенной в 1986 г. в Белграде.

По своему идейно-тематическому содержанию, методам и формам художественного изображения литературные произведения, изданные в 1986 г., отличаются большим разнообразием. Самые значительные из созданных произведений относятся к реалистическому направлению.

Противоречивые отзывы вызвал среди критиков и публики роман Ж. Павловича «Стена смерти», отмеченный премией белградского еженедельника «НИН». Книга состоит из пяти частей, повествующих о пяти различных судьбах, пяти напрасно прожитых жизнях. Она крайне пессимистична. Этого нельзя сказать о сб. стихов Д. Костича «Тристия», полном светлой печали об умершей любимой жене и трогательных воспоминаний о незабываемых радостях жизни. О краткости жизни и благородной миссии человека на земле в необычной метафорической манере пишет О. Давичо в книге «Короткие объявления смерти». Обратил на себя внимание сборник рассказов «Все это — судьба» Н. Килибарды, тематически связанный с его родным селом Баняне в Черногории. Как литературный бестселлер был встречен новый роман писателя из г. Задар И. Аралицы «Строитель постоялого двора», рассказывающий о попытках Наполеона захватить Далмацию и восстаниях словенского населения против завоевателей.

Среди новых работ в области литературной критики и теории — «Миф и инстинкт» М. Шияковича, «Что вместо веры» Р. Таутовича, «Поэзия и время» М. Блечича, «Галька и мох» А. Агина, «Литература для детей у сербов» Д. Екича.

Скончались писатели Р. Зогович, Р. Тошович, Д. Еремич.

Театр. На очередном фестивале нац. драмы им. Стерии-Поповича в Нови-Саде лучшей театральной постановкой жюри признало спектакль «Путешествующий театр Шопалович», поставленный по произведению Л. Симовича Югославским драматич. театром из Белграда (реж. Д. Мияч). В «Дубровницких летних играх» участвовали театральные и муз. коллективы из Ю., Австрии, Греции, Италии, ФРГ, Франции, СССР. Особое внимание было уделено творчеству хорватского драматурга 16 в. М. Држича, сыгравшего большую роль в становлении дубровницкого театра. На фестивале «Сплитское лето» была показана необычная драма молодого загребского писателя В. Стоясавлевича «Любовь и государство», посвященная У. Шекспиру; современные события автор переносит в эпоху, когда жил великий английский поэт и драматург. В белградском фестивале БИТЕФ (сентябрь) участвовали три театра из Ю., а также театральные труппы из СССР, ПНР, Франции, Великобритании, ФРГ, Швеции, Норвегии, США, Канады и Японии. Театр из г. Ниш стал победителем фестиваля «Дни комедии», который был проведен в марте в Светозареве.

Опубликована книга П. Марьяновича «Югославские драматические писатели 20 в.».

Музыка. В 1986 г. югославские композиторы создали новые симфонические произведения, кантаты, хоровые композиции и первый за послевоенный период балет («Елизавета»; либретто написала балерина Лидия Пилипенко по одноименной драме сербского поэта 19 в. Дж. Якшича, музыку сочинил З. Ерич, главную роль исполняла Иванка Лукатели). Состоялись многочисленные фестивали, в которых участвовали известные зарубежные исполнители («Охридское лето», «Дубровницкие летние игры», «Сплитское лето», бьеннале оперы в Любляне, «Мрамор и звуки» в Аранджеловаце, 3-й югославский конкурс мастеров балета в Нови-Саде, Международные белградские музыкальные встречи и др.). В Белграде был организован очередной смотр «Радость Европы»; в нем участвовали детские ансамбли из Ю., СССР, НРБ, ВНР, ЧССР, ГДР, ПНР, Австрии, Великобритании, Дании, Италии, Бельгии, Швейцарии, Кипра, Мальты, Турции. Прошли «Дни Москвы в Белграде», в рамках которых с большим успехом выступали мастера оперы и балета из Большого театра Союза ССР. На фестивале БЕМУС (Белградские музыкальные торжества) прозвучали произведения композиторов, начиная с 16 в. и кончая нашими днями.

Событием музыкального сезона стал концерт пианиста И. Погорелича в Загребе. Молодой пианист выступил совместно с загребским симфоническим оркестром, которым дирижировал В. Краньчевич.

Кино. В 1986 г. в Ю. вышло ок. 30 художественных фильмов. На фестивале югославских художественных фильмов в Пуле 1-е место заняла картина македонского режиссера С. Попова «С Новым 1949-м годом». Это современная историческая драма, снятая выразительно и оригинально. По отзывам критики, наиболее значительными фильмами, показанными в Пуле, являются также кинокартины «Для счастья необходимы трое» Р. Грдича, «Обещанная земля» В. Булайича, «Развод на определенное время» М. Елича, «Доктор Андрей Млакар» В. Дулетича, «Великий стрелочник» Весны Любич, «Добровольцы» П. Голубовича. Премии за лучшие актерские работы получили на кинофестивале в Нише М. Йовановский, исполнитель главной роли в фильме «С Новым 1949-м годом», и Милена Зупанчич за исполнение роли в фильме «Кристофорос». На 34-м югославском фестивале документального и короткометражного фильма в Белграде лучшими картинами признаны «Безработная женщина с ребенком» К. Папича и «Запрещенная игрушка» З. Огреста.

В 1986 г. были завершены съемки телевизионного многосерийного фильма «Вук Караджич», посвященного исполняющемуся в 1987 г. 200-летию со дня рождения этого выдающегося деятеля сербского нац. возрождения. Съемки проходили в 36 городах, как югославских, так и зарубежных.

Изобразительные искусства. В выставочных залах Ю. в 1986 г. было организовано ок. 600 коллективных и персональных выставок югославских и зарубежных мастеров изобразительных искусств. Внимание привлекла выставка работ В. Величковича, югославского художника, который живет и работает в Париже и Белграде. Свои полотна, написанные за последние десять лет,

Величкович выставил в галерее Сербской академии наук и искусств. Октябрьскую премию Белграда получил за свою выставку М. Рогич. Он пишет гл. обр. безымянные портреты. Белградский художник С. Целич, продемонстрировавший свои работы периода 1975—86 гг., остался верен стремлению к осмыслению «микрокосмоса».

В Риеке проходила 10-я Междунар. бьеннале рисунков, в Любляне — бьеннале промышл. дизайна. В Аранджеловаце состоялся очередной фестиваль югославского искусства и музыки под названием «Мрамор и звуки».

На аэродроме «Брник» в Любляне открыт памятник пионеру югославской авиации Э. Русияну. Исполнит. вече Сербии приняло решение о сооружении в Белграде памятника сербскому философу-материалисту, революц. демократу Светозару Марковичу. Скупщина Белграда решила воздвигнуть в городе памятник писателю, лауреату Нобелевской премии Иву Андричу. Большой интерес вызвала выставка работ хорватских художников-примитивистов Й. Генералича, И. Лацковича и И. Рабузина. Обратила на себя внимание выставка произведений загребского скульптора М. Чврляка. На территории алюминиевого комбината в Титограде была организована необычная выставка скульптур из алюминия.

Архитектура. В течение 1986 г. были организованы разнообразные мероприятия, посвященные 800-летию монастыря Студеница (на юге Сербии), где собраны драгоценные сокровища церковной живописи 11—12 вв. Из-за своего исключительного архитектурного, художественного и исторического значения этот монастырь находится под охраной ЮНЕСКО. По случаю юбилея в Сербской академии наук и искусств проведен представительный междунар. симпозиум.

На междунар. конкурсе «Будущее Нового Белграда» первую премию получила группа польских архитекторов. Традиционную премию газеты «Борба», присуждаемую за лучший архитектурный объект, в 1986 г. получили М. Хрзич, З. Крзнарич и Д. Манце за здание нового крематория на загребском кладбище «Мирогой». Завершено строительство комплекса сооружений туристическо-оздоровительного центра на горе Копаоник «Золотые вершины», отличающегося большой выразительностью и хорошо приспособленного к выполнению предназначенных функций.

ЮЖНО-АФРИКАНСКАЯ РЕСПУБЛИКА

Общие сведения. ЮАР — государство на Ю. Африки. Площадь — 1221 тыс. км². Население — 36 млн. чел. (1986 г.), в т. ч. (млн. чел.) африканцев — ок. 27, лиц европ. происхождения (гл. обр. африканеры и англичане) — ок. 5, метисов («цветных») — ок. 3, выходцев из Азии (преимущественно индийцы) — ок. 1. Ок. 50% афр. населения придерживается местных традиц. верований, широко распространено христианство. Офиц. языки — африкаанс и английский. Столица — Претория (800 тыс. жит.).

Вопреки решениям ООН, ЮАР оккупирует Намибию (быв. Юго-Западную Африку) и управляет ею как своей провинцией.

Государственный строй. В стране установлен реакц. террористич. режим белого расистского меньшинства. С 1948 г. офиц. гос. политикой ЮАР является апартеид, или «раздельное развитие» населяющих Юж. Африку расовых и нац. групп, что на практике выражается в самых крайних формах угнетения и дискриминации африканцев, цветных и индийцев. Основу политики апартеида составляет программа «бантустанизации», т. е. создания 10 псевдонезависимых афр. государств по этнич. признаку на 13% территории ЮАР (остальные 87% территории, по замыслам расистов, должны принадлежать «белой» Юж. Африке). К 1986 г. провозглашена «независимость» Транскея и Сискея для народности коса, Венды — для венда и Бопутатсваны — для тсвана.

По «конституции» 1984 г. глава государства и правительства — президент, избираемый коллегией выборщиков Палат парламента на 7 лет; с сентября 1984 г.— П. У. Бота; он же главнокомандующий вооруж. силами. Высший законодат. орган — трехпалатный парламент, состоящий из Палаты собрания (ПС; 178 чл., для белых), Палаты представителей (ПП; 85 чл., для «цветных»), Палаты делегатов (ПД; 45 чл., для индийцев). Президент назначает и возглавляет кабинет, а также назначает 3 «министерских совета», созданных для белых, «цветных» и индийцев. Имеется Президентский совет (60 чл., из них 20 белых, 10 «цветных» и 5 индийцев назначаются соответствующими палатами, а 25 чл.— президентом), к-рый имеет совещат. функции. Афр. большинство по-прежнему полностью отстранено от гос. власти. Все дела, касающиеся африканцев, находятся в ведении президента ЮАР. Мин. ин. дел — Р. Бота.

Политические партии, организации и профсоюзы. Националистическая партия (НП). Осн. в 1913 г. Выражает интересы реакц. кругов монополистич. капитала и сельской буржуазии, в основном африканерских. 127 мест в ПС. Возрожденная националистическая партия (ВНП). Осн. в 1969 г. ультраправыми деятелями, вышедшими из НП. 1 место в парламенте. Лидер — Я. Мараис. Консервативная партия (КП). Осн. в 1982 г. группой деятелей, порвавших с НП из-за несогласия с конституц. реформами. 18 мест. Лидер — А. Треурнихт. Прогрессивно-федеральная партия (ПФП). Осн. в 1977 г. Выступает за устранение крайних форм расовой дискриминации при сохранении привилегий белого меньшинства. 25 мест. Лидер — К. Эглин. Новая республиканская партия (НРП). Осн. в 1977 г. Выступает за отдельные реформы, не меняющие сущности режима. 5 мест. Лидер — Б. Саттон.

Южно-Африканская коммунистическая партия (ЮАКП). Осн. в 1921 г. как Коммунистическая партия Юж. Африки. С 1950 г. действует нелегально. Ген. секретарь — Дж. Слово. Нац. пред.— Д. Тлуме. Африканский национальный конгресс (АНК). Осн. в 1912 г. Революционно-демократич. партия. С 1960 г. действует нелегально. Выступает за ликвидацию режима апартеида и создание в стране демократич. государства. Президент — О. Тамбо. Ген. секретарь — А. Нзо. Панафриканистский конгресс (ПАК). Осн. в 1959 г. Запрещен в 1960 г. Президент — З. Мотопенг. Легальные организации, выступающие против апартеида: Объединенный демократический фронт (ОДФ; осн. в 1983 г., объединяет ок. 700 орг-ций, ок. 2 млн. чл.; президенты: Дж. Гумеде и А. Сисулу, пред.— К. Ндлову), Народная организация Азании (осн. в 1978 г. сторонниками движения «черного самосознания», президент — Н. Молала), Индийские конгрессы Натала и Трансвааля.

В бантустанах, а также среди «цветных» и индийцев действуют марионеточные и соглашательские группировки, обр. на этнич. основе. Наиболее крупная — Инката (осн. в 1920-х гг., лидер — Г. Бутелези).

Южно-Африканский конгресс профсоюзов. Осн. в 1955 г. Прогрессивное профобъединение. Фактически запрещен. Входит в ВФП. Конгресс южно-африканских профсоюзов. Осн. в 1985 г. Объединяет африканских, «цветных» и индийских рабочих, выступает с политич. требованиями. Ок. 700 тыс. чл. Южно-Африканская конфедерация труда. Осн. в 1957 г. Профобъединение белой рабочей аристократии. Совет профсоюзов Южной Африки. Осн. в 1954 г. Профцентр реформистского направления. 420 тыс. чл. Совет союзов Южной Африки. Осн. в 1980 г. Объединяет 11 отраслевых профсоюзов, в к-рые входят белые и «цветные» афр. рабочие, 400 тыс. чл. Входит в МКСП.

Экономическое положение. В 1986 г. ВВП (млрд. рэндов, в текущих ценах) составил 135 (в 1985 г.— 111,9, уточн. данные). В экономике ведущее положение по-прежнему занимала обрабат. и добывающая пром-сть: 22,3% и 15,8% в ВВП соответственно, на долю транспорта и связи приходилось 8,7%, с. х-ва — 5,3%, энергетики — 3,8%, стр-ва — 3,6% и торговли — 11,4%. На долю транснациональных корпораций (св. 1 тыс.) приходилось до 25% ВВП. В 1986 г. рост инфляции — 19%, цен на потребит. товары — 18,8%.

Почти вся товарная продукция с. х-ва производится в фермерских х-вах европейцев, использующих наемный труд африканцев. В 1985/86 с.-х. г. сбор и произ-во (тыс. т) кукурузы — 11500, пшеницы — 2205, ячменя — 264, овса — 48, овощей — 1795, арахиса — 115, сах. тростника — 2288, подсолнечника — 270, сои-бобов — 38, картофеля — 950, хлопка — 46, шерсти (немытой) — 103, табака — 35,

Добыча полезных ископаемых и производство важнейших видов промышленной продукции

Виды продукции	1984 г.*	1985 г.**
Каменный уголь, млн. т	159,0	173,0
Железная руда, млн. т	24,5	24,4
Марганцевая руда, млн. т	3,05	3,6
Хромовая руда, млн. т	3,0	3,3
Медная руда, тыс. т	201	202
Золото, т	681	673
Платина, т	88	118
Алмазы, тыс. каратов	10116	10202
Асбест, тыс. т	167	164
Олово, тыс. т	2,2	2,0
Синтетический каучук, тыс. т	42,4	42,8
Чугун, млн. т	5,5	5,0
Сталь, млн. т	7,8	8,6
Цемент, млн. т	8,1	6,9
Автомобили, тыс.	387	298
Электроэнергия, млрд. кВт·ч	135,3	141,1

* Уточненные данные. ** Предварительные данные.

фруктов — 3532, молока — 2600. Поголовье (млн., 1985 г.) кр. рог. скота — 12,7, овец — 30,3, свиней — 1,4, дом. птицы — 34.

Длина гос. жел. дорог — 23,1 тыс. км, из к-рых 4,5 тыс. км электрифицировано; автодорог — ок. 190 тыс. км, из них с твердым покрытием — 40 тыс. км. Автопарк (1983 г.) — 4,5 млн. машин, в т. ч. легковых — 3,1 млн.

В 1986 г. (млрд. долл. США) экспорт — 17,92, импорт — 12,04. Осн. статьи экспорта (в %): золото — 42, минер. сырье, включая уголь,— 13,4, черные металлы и изделия из них — 11,3, платина и уран — 6,2, алмазы — 2,2, продовольствие — 5,1; осн. статьи импорта (в %): машины, оборудование и трансп. средства — 39,5, химич. продукты —,10,5, продовольствие — 6,5, минер. топливо, готовые изделия. Осн. торг. партнеры (в %) в экспорте: США (15,1), Япония (14,1), Великобритания (10,6), Нидерланды (6,8), Швейцария (6,6); в импорте: ФРГ (20,1), США (16,7), Великобритания (14,6), Япония (12), Франция (5,5).

В 1985 г. текущий платежный баланс сведен с положит. сальдо в 3,2 млрд. рэндов. Внеш. задолженность (конец 1986 г.) — 22,5 млрд. долл. На конец 1986 г. золотовалютные резервы составили ок. 2,1 млрд. долл. Денежная единица — южноафриканский рэнд; 2,06 рэнда = 1 долл. США (февраль 1987 г.).

Важнейшие события и внешняя политика в 1986 г. В течение года власти ЮАР усиливали репрессии, стремясь подавить массовые выступления против режима апартеида. Было арестовано ок. 20 тыс. чел. и несколько сотен погибло от рук карателей. Продолжались судебные процессы над членами АНК, ОДФ и др. антирасистских организаций. Отменив в марте «чрезвычайное положение», введенное в июле 1985 г. в важнейших р-нах страны, власти ЮАР ввели его вновь в июне на всей территории страны. Одновременно была усилена цензура.

Возрос авторитет АНК как внутри страны, так и на междунар. арене. Состоялись встречи руководства АНК с представителями профсоюзов, деловых, религиозных, научных кругов, общественных организаций как черного, так и белого населения ЮАР. Отличительной чертой развития внутриполитич. ситуации в ЮАР был рост рабочего движения. 1 мая и 16 июня в десятую годовщину событий в Соуэто были проведены массовые политич. забастовки с участием нескольких миллионов рабочих. Увеличилось число боевых операций отрядов Нар. армии АНК и боевых групп (всего в 1986 г. было проведено ок. 400 операций).

Власти ЮАР продолжали проводить политику политич. и экономич. давления по отношению к соседним афр. странам, прибегали к агрессивным акциям против них. В январе ими была введена фактич. блокада Лесото. ЮАР неоднократно нарушала границы Свазиленда, Зимбабве, Замбии и Ботсваны под предлогом борьбы с активистами АНК, продолжала оказывать помощь контрреволюционной группировке в Мозамбике — т. н. Мозамбикскому нац. сопротивлению. Южноафриканские войска продолжали действовать совместно с УНИТА на Ю. Анголы.

Состоявшаяся в Зимбабве в сентябре 8-я конференция глав государств и правительств неприсоединившихся стран приняла решение о введении ряда экономич. санкций против ЮАР в связи с активизацией ею своего агрессивного внешнеполитич. курса и усилением политики апартеида. Подобные меры, несмотря на возражения Великобритании, были одобрены и большинством стран — членов Содружества. В результате широкого осуждения политики режима ЮАР междунар. общественностью нек-рые меры по ограничению экономич. и др. связей с ЮАР предприняли и ряд стран — членов ЕЭС. В октябре, несмотря на противодействие президента США Р. Рейгана, законопроект о введении ряда таких мер был одобрен Конгрессом США. В 1986 г. ЮАР посетили помощник гос. секретаря США по афр. делам Ч. Крокер (январь), мин. ин. дел и по делам Содружества Великобритании Дж. Хау (июль), торг. делегация Израиля (август) и др. С ЮАР разорвали дип. отношения Аргентина (май), Коста-Рика (июль). В ноябре Норвегия приняла решение заморозить все торг. отношения с ЮАР.

Действия правительства ЮАР вновь были решительно осуждены в решениях Совета Безопасности и ГА ООН, 8-й конференции глав государств и правительств неприсоединившихся стран, а также ОАЕ.

А. Филиппов (экономика), В. Шубин (политика).

ЯМАЙКА

Общие сведения. Я.— государство на одноименном о-ве в Кариб. море. Входит в Содружество. Площадь — 11,5 тыс. км². Население — 2,5 млн. чел. (1986 г., оценка), гл. обр. ямайцы. Большинство верующих — христиане (англикане, баптисты и др.). Офиц. язык — английский. Столица и гл. порт —Кингстон (800 тыс. жит., с пригородами).

Государственный строй. Глава государства — англ. королева, представленная генерал-губернатором (Ф. Гласпоул). Законодат. орган — парламент, состоящий из палаты представителей (ПП; 60 деп., избираемых населением на 5 лет) и сената (21 чл.; назначаются генерал-губернатором). Исполнит. власть принадлежит правительству. Премьер-министр — Э. Сиага. Мин. ин. дел — Х. Ширер.

Политические партии и профсоюзы. Лейбористская партия Я. (ЛПЯ). Осн. в 1943 г. Правящая. Выражает интересы торгово-пром. и с.-х. буржуазии. 60 мест в ПП. Лидер — Э. Сиага. Народная национальная партия (ННП). Осн. в 1938 г. Оппозиционная. Объединяет значит. часть мелкой буржуазии, с.-х. и пром. рабочих, интеллигенции. Входит в Социнтерн. Лидер — М. Мэнли. Ген. секретарь — П. Робертсон.

Рабочая партия Я. (РПЯ). Осн. в 1978 г. Ген. секретарь — Т. Мунро.

Производственный профсоюз Бустаманте. Осн. в 1938 г. Св. 100 тыс. чл. Контролируется ЛПЯ. Ген. секретарь — Э. Нелсон. Национальный союз рабочих Я. Осн. в 1952 г. 150 тыс. чл. Ориентируется на ННП. Входит в МКСП и ОРИТ. Пред.— М. Мэнли. Конгресс профсоюзов Я. 20 тыс. чл. Входит в МКСП. Пред.— Э. Смит.

Экономическое положение. В 1984 г. ВВП (в ценах 1980 г.) составил 4996 млн. долл. Я. Доля в ВВП (в %, 1984 г.): обрабат. пром-сть — 15,2, горнодоб. пром-сть — 6,2, услуги — 14, с. х-во и рыболовство — 8,8, транспорт и связь — 7, стр-во — 6, торговля — 15, администрация — 18,9. Общая численность занятого населения в 1984 г.— 725 тыс. чел., в т. ч. (в %): в с. х-ве, лесоводстве и рыболовстве — 32, горнодоб. пром-сти — 1, обрабат. пром-сти — 10,8, обслуживании — 29,7, стр-ве — 3,5, на транспорте, в связи и коммунальном обслуживании — 4,4, в торговле — 14. Безработных — 30% трудоспособного населения (1985 г.). Уровень инфляции — 35% (1985 г.).

Добыча бокситов —6,1 млн. т (1985 г.; экспорт бокситов — 2,3 млн. т, в основном в США); произ-во глинозема (на экспорт) — 1,6 млн. т (1985 г.), добыча гипса — 160 тыс. т. Мощность электростанций — 740 тыс. кВт, выработка электроэнергии — 2,4 млрд. кВт·ч (1984 г.). Произ-во (тыс. т, 1984 г.) патоки-мелассы — 99, цемента — 257, удобрений — 31. Мощность нефтепереераб. завода по прямой перегонке нефти — 1,8 млн. т (на январь 1986 г.).

Гл. с.-х. культура — сах. тростник. В 1985 г. площадь под ним — 46 тыс. га, сбор — 2000 тыс. т, произ-во сахара-сырца — 206 тыс. т. Сбор (тыс. т, 1985 г.) фруктов — 345 (в т. ч. бананов — 7, цитрусовых — 85, ананасов — 8),

кокосовых орехов — 120, овощей — 136 (в т. ч. томатов — 30), ямса — 140, батата — 30, маниока — 19, картофеля — 11, бобовых — 8, кукурузы — 5, риса — 5, какао — 3, кофе — 2, ямайского перца — 1, табака — 1. Произ-во копры в 1985 г. — 8 тыс. т. Поголовье в 1985 г. (тыс.) кр. рог. скота — 321, свиней — 238, овец — 3, коз — 430, лошадей — 4. Улов рыбы и др. морепродуктов — ок. 10 тыс. т (1985 г.; оценка).

Длина гос. ж. д. — 366 км, автодорог — 16,8 тыс. км, в т. ч. 5,4 тыс. км с твердым покрытием. Автопарк — 195 тыс. машин (1985 г.).

В 1985 г. (млн. долл. США) экспорт — 739, импорт — 1119. Дефицит торг. баланса покрывается в основном за счет поступлений от иностр. туризма (в 1985 г. Я. посетили 833 тыс. туристов). Осн. статьи экспорта (1984 г., %): глинозем и бокситы — 56, с.-х. продукция — 15, промтовары — 14; импорта: минеральное топливо — 34, сырье — 29, оборудование, включая трансп. средства, — 17, потребит. товары — 7, конструкционные материалы — 5. Осн. торг. партнеры (1984 г., %): США (48 в экспорте и 42 в импорте), Канада (14 и 5), Великобритания (12 и 5), страны ЕЭС (кроме Великобритании) — 15 и 11, Венесуэла (10 в импорте), Нидерландские Антильские Острова (14 в импорте), Кариб. сообщество (7 и 4). Внеш. долг — 3,5 млрд. долл. США. Денежная единица — ямайский доллар. 6,27 долл. Я. = 1 долл. США (1986 г.).

Важнейшие события и внешняя политика в 1986 г. Социально-экономич. и политич. кризис на Я. усугублялся. Низкий уровень мировых цен на бокситы и глинозем и сокращение США квоты на импорт сахара тормозили развитие экономики Я. Не улучшилось положение и в результате снижения мировых цен на нефть, импортируемую Я. Внешняя задолженность по-прежнему продолжала увеличиваться. Уровень инфляции был весьма высок. Продолжала расти безработица. Проведенная девальвация ямайского доллара не дала положит. результатов. Непопулярность правительства становилась все более очевидной. На этом фоне оппозиция значительно укрепила свои позиции. На состоявшихся в июле муниципальных выборах правящая ЛПЯ потерпела поражение от ННП, к-рая получила 57% голосов избирателей (ЛПЯ — 43%) и победила в 10 из 14 округов. В стране развернулось движение за проведение досрочных всеобщих выборов в парламент (результаты прошлых выборов были опротестованы ННП, отказавшейся участвовать в парламенте).

Во внешней политике Я. следовала в фарватере внешнеполитич. курса США. Э. Сиага выезжал на Гренаду (февраль, принял участие во встрече с президентом США Р. Рейганом), в Гайану (июль, участвовал в совещании глав государств Кариб. сообщества (КАРИКОМ), посвященном экономич. проблемам региона), в США (сентябрь, провел переговоры о получении новых займов); Х. Ширер — в Белиз (июнь, принял участие в совещании министров ин. дел стран КАРИКОМ). В апреле — мае Я. приняла участие в воен. маневрах, проведенных США в басс. Кариб. моря.

В. Булавин.

ЯПО́НИЯ

Общие сведения. Я. — государство на группе о-вов в зап. части Тихого океана. Площадь — ок. 372,2 тыс. км². Население — 122 млн. чел. (конец 1986 г.); св. 99% — японцы. Основные религии — буддизм и синтоизм. Офиц. язык — японский. Столица — То́кио (11,8 млн. жит.).

Государственный строй. По конституции носитель суверенной власти — народ; император (с 1926 г. — Хирохито) — «символ государства и единства народа». Высший законодат. орган — парламент: палата представителей (ПП; 512 депутатов, избираемых населением на 4 года) и палата советников (ПС; 252 депутата, избираемых населением на 6 лет). На январь 1987 г. партийный состав ПП: ЛДП — 304, СПЯ — 86, Комэйто — 57, КПЯ — 27, ПДС — 26, независимые и прочие — 12; ПС: ЛДП — 143, СПЯ — 42, Комэйто — 25, КПЯ — 16, ПДС — 12, независимые и прочие — 13, вакантное место — 1. Премьер-министр — Я. Накасонэ. Мин. ин. дел — Т. Куранари (с июля 1986 г.; до него — С. Абэ).

Политические партии и профсоюзы. Правящая Либерально-демократическая партия (ЛДП). Обр. в 1955 г. Представляет интересы кр. монополистич. капитала и бюрократич. верхушки. Пред. — Я. Накасонэ, ген. секретарь — Н. Такэсита (с июля 1986 г.; до него — С. Канэмару). Социалистическая партия Я. (СПЯ). Обр. в 1945 г. Опирается на часть рабочих и средних слоев населения. Пред. — Т. Дои, ген. секретарь — Ц. Ямагути. Комэйто (Партия чистой политики). Обр. в 1964 г. как политич. организация буддийского общества Сокагаккай. Опирается гл. обр. на неорганизованных рабочих и мелких предпринимателей. Пред. — Д. Яно, ген. секретарь — Н. Окубо. Партия демократического социализма (ПДС). Обр. в 1960 г. Опирается на часть рабочих и городской мелкой буржуазии. Пред. — С. Цукамото, ген. секретарь — К. Оути. Социал-демократический союз (СДС). Обр. в 1978 г. правореформистскими деятелями, вышедшими из СПЯ. Пред. — С. Эда, ген. секретарь — С. Абэ.

Коммунистическая партия Я. (КПЯ). Обр. в 1922 г., до 1945 г. — на нелегальном положении. 480 тыс. чл. Пред. ЦК — К. Миямото, пред. Президиума ЦК — Т. Фува, пред. Секретариата ЦК — М. Канэко.

Генеральный совет профсоюзов Я. Обр. в 1950 г. 4,3 млн. чл. Пред. — Т. Курокава, ген. секретарь — Э. Магара. Всеяпонская конференция труда. Обр. в 1964 г. 2,2 млн. чл. Пред. — Т. Усами, ген. секретарь — Р. Тапака. Входит в МКСП. Совет связи независимых профсоюзов. Обр. в 1956 г. 1,5 млн. чл. Пред. — М. Варасина, ген. секретарь — М. Тагути.

Экономическое положение. В 1986 г. по размерам ВНП Я. продолжала занимать 2-е место в капиталистич. мире. За год ВНП в неизменных ценах вырос на 2,5%. Происходило дальнейшее замедление темпов экономич. развития, особенно пром. производства. Причиной послужило общее ухудшение положения мирового капиталистич. хозяйства, рост торгово-экономич. противоречий Я. с США и странами ЕЭС, резкое повышение курса японской иены, обострение внутренних экономич. трудностей. Комплекс факторов привел к снижению влияния внешнего канала реализации ВНП, что отразилось на торможении развития отраслей экспортной ориентации, в т. ч. подразделений высокой технологии. Впервые за многие годы зафиксирован спад (на 1%) в электронной пром-сти. Продолжался застой в базисных отраслях пром-сти. Четвертый год подряд происходило падение оптовых цен, на сей раз весьма заметное (на 9%), розничные цены остались на уровне предыдущего года. По офиц. данным, на конец года полностью безработных было 1610 тыс. (на конец 1985 г. — 1540).

Промышленность. В 1986 г. индекс пром. производства впервые за последние 11 лет показал абсолютное снижение (на 0,3%), в т.ч. сократилось производство (в %) в черной металлургии — на 6, общем машиностроении — на 7, нефтепереараб. и текстильной пром-сти — на 4, транспортном машиностроении и пром-сти стройматериалов — на 3. Небольшой прирост (на 1%) во всем машиностроительном комплексе достигнут за счет ограниченного числа отраслей передовой технологии. Производительность труда в пром-сти выросла на 2,3%.

Сельское хозяйство. В 1986 г. в с. х-ве, лесоводстве и рыболовстве было занято ок. 9% самодеят. населения; эти отрасли дали ок. 3% ВНП. В 1985 г. самообеспеченность Я. продовольствием — 71%. В 1986 г. объем произведенной с.-х. продукции остался примерно на уровне 1985 г. Гл. культура — рис, на которую приходится около $^1/_3$ стоимости всей с.-х. продукции.

На начало 1986 г. поголовье (тыс.; в скобках — на начало 1985 г.) кр. рог. скота — 4742 (4698), в т. ч. молочных коров — 2103 (2111); свиней — 11 061 (10 718), кур — 325 849 (316 925). В 1986 г. (в скобках — в 1985 г.) производство (тыс. т) молока — 7454 (7380), сливочного масла — 88 (89), мяса — 3917 (3843); улов рыбы и морских животных в 1985 г. (млн. т; в скобках — в 1984 г.) — 12,7 (12,8).

Транспорт. На конец 1985 г. длина (тыс. км) жел. дорог — 28, автодорог с твердым покрытием — 1156. В 1985 г. объем внутренних перевозок грузов — 434 млрд. т·км, в т. ч. автомобильных и каботажных — по 206. На конец 1986 г. автопарк (млн. машин; в скобках — на конец 1985 г.): легковых — 28,6 (27,8), грузовых — 18,2 (17,1), автобусов — 0,24 (0,23). На июль 1986 г. тоннаж морского торг. флота — 35,6 млн. бр. рег. т.

Производство важнейших видов пром. продукции

Виды продукции	1984 г.	1985 г.*	1986 г.
Электроэнергия, млрд. кВт·ч	551	567	571
Каменный уголь, млн. т	16,6	16,4	16,0
Нефть, тыс. т	428	562	662
Природный газ, млн. м³	2133	2225	2105
Чугун, млн. т	80,4	80,6	74,6
Сталь, млн. т	105,6	105,3	98,3
Ферросплавы, тыс. т	1419	1389	1108
Прокат рядовой стали, млн. т	82,8	82,7	78,1
Медь, тыс. т	935	936	944
Свинец, тыс. т	278	285	283
Цинк, тыс. т	754	740	708
Алюминий, тыс. т	287	226	140
Провод и кабель, тыс. т	1477	1032	1005
Металлорежущие станки, тыс.	172,9	175,2	137,2
Промышленные роботы, млрд. иен	128,8	143,5	123,5
Швейные машины бытовые, тыс.	1380	1114	999
Радиоприемники, млн.	13,6	13,0	13,2
Телевизоры цветные, млн.	14,5	16,9	13,0
Видеомагнитофоны, млн.	27,1	28,3	31,3
Электронные калькуляторы, млн.	83,7	86,0	64,4
Электронные вычислительные машины, тыс.	23,0	24,3	18,6
Пишущие машинки, тыс.	4485	4427	4179
Транзисторные элементы, млн.	13940	13749	15151
Интегральные схемы, млн.	9178	8934	10805
Торговые автоматы, тыс.	306	299	284
Персональные ЭВМ, тыс.	1638	1924	2004
Конторские ЭВМ, тыс.	56,2	78,4	97,4
Запоминающие устройства, тыс.	5574	8386	15182
Суда металлич., млн. бр. рег. т	9,4	9,3	...
Легковые автомобили, тыс.	7073	7647	7810
Грузовые автомобили, тыс.	4319	4536	4400
Мотоциклы, тыс.	4027	4536	3397
Велосипеды, тыс.	6810	6785	6584
Фотоаппараты, тыс.	14557	16481	17362
Часы, млн.	221,9	257,3	281,7
Аппараты обработки текстов, тыс.	211	1123	2044
Стереосистемы, тыс.	2352	2705	2904
Факсимильные аппараты, тыс.	511	866	1235
Холодильники, тыс.	4936	5354	4498
Стиральные машины автоматич., тыс.	5277	5092	4662
Микроволновые кухонные плиты, тыс.	6226	7909	8441
Аммиак, тыс. т	2029	1980	1794
Серная кислота, тыс. т	6458	6580	6561
Сульфат аммония, тыс. т	1829	1837	1784
Мочевина, тыс. т	1120	929	778
Сложные удобрения, тыс. т	3789	3679	3544
Каустич. и кальцинир. сода, тыс. т	4121	4131	4099
Поливинилхлорид, тыс. т	1504	1549	1540
Бензол, толуол, ксилол, тыс. т	4198	4408	4445
Полиэтилен и полипропилен, тыс. т	3522	3331	3399
Полистирол, тыс. т	1503	1599	1598
Синтетический каучук, тыс. т	1160	1158	1150
Х.-б. пряжа, тыс. т	437	437	445
Синтетическая пряжа, тыс. т	560	542	462
Х.-б. ткани, млн. м²	2090	2061	1974
Шерстяные ткани, млн. м²	327	326	313
Ткани шелковые, из искусств. шелка и штапельные вискозные, млн. м²	652	671	641
Синтетические ткани, млн. м²	3297	3068	2859
Изделия из пластмасс, тыс. т	4296	4391	4496
Бумага и картон, млн. т	19,3	20,5	21,1
Бумажная целлюлоза, тыс. т	8875	9030	9068
Цемент, млн. т	78,9	72,8	71,3

* Уточн. данные.

Внешняя торговля. В 1986 г. по объему внешней торговли Я. продолжала занимать 3-е место в капиталистич. мире (после США и ФРГ), экспортируется ок. 1/3 продукции обрабат. пром-сти, в т. ч. св. 40% продукции машиностроения.

В 1986 г. (в скобках — в 1985 г.) физич. объем экспорта снизился на 0,5% (вырос на 4,4%), импорта — вырос на 13,6% (на 3,9%). Экспортировались (в %) машины и оборудование (74,1), металлы и металлоизделия (8,7), химич. продукты (4,5), текстильные товары (3,3) и др.; импортировались топливо (29,2), продовольствие (15,2) промышленное сырье (12,4), машины и оборудование (11,6) и др.

Сбор важнейших с.-х. культур (тыс. т)

	1984 г.	1985 г.	1986 г.
Рис	11878	11662	11647
Пшеница	741	874	876
Ячмень	396	378	344
Соевые бобы	238	228	245
Картофель	3621	3649	3980
Батат	1400	1527	1507
Овощи*	11981	11976	...
Фрукты	6387	6937	...
Табак	136	116	...
Чай	93	96	94
Сахарный тростник	2553	2638	...
Сахарная свекла	4040	3921	3862

* Без картофеля и батата.

Внешняя торговля (млн. долл.)

	1984 г.	1985 г.	1986 г.
Экспорт	170114	175638	209151
Импорт	136503	129539	126408

Гл. контрагенты (в %): США (38,5 экспорта и 23,0 импорта), страны и территории ЮВА и Дальнего Востока (соответственно 20,0 и 23,3), страны Зап. Европы (17,9 и 14,3), страны Бл. и Ср. Востока (4,7 и 14,6), Австралия (2,5 и 5,5). На социалистич. страны приходилось 6,6% товарооборота. Торговля с КНР (млн. долл.; в скобках — в 1985 г.): экспорт — 9856 (12 477), импорт — 5652 (6483). Торговля с СССР (млн. руб.; в скобках — в 1985 г.): экспорт — 2205 (2287), импорт — 980 (929).

Финансы. Гос. бюджет на 1986/87 г. — 54,1 трлн. иен. В 1986 г. (млн. долл.) пассив платежного баланса — 44 767 (в 1985 г. — 12 318); на конец 1986 г. золотовалютные резервы — 42 239 (на конец 1985 г. — 26 510); на март 1986 г. частные капиталовложения за границей — 83 649. Гос. долг на начало 1987 г. — ок. 170 трлн. иен.

Денежная единица — иена. В течение 1986 г. курс колебался от 200 до 162 иен за 1 долл. США.

Важнейшие события 1986 г. Наиболее характерной чертой политич. жизни Я. были настойчивые усилия ЛДП и правительства во главе с Я. Накасонэ, направленные на то, чтобы добиться упрочения позиций правящей партии в парламенте и на этой основе более активно осуществлять мероприятия, отвечающие интересам монополистич. капитала.

Игнорируя возражения большинства оппозиционных партий, либеральные демократы провели выгодные для себя поправки к закону о выборах в парламент (май); в преддверии выборов в палату советников Я. Накасонэ объявил о досрочном роспуске палаты представителей. Оппозиц. партии, имеющие по сравнению с правящей ЛДП ограниченные финанс. возможности, были поставлены в трудное положение необходимостью готовиться сразу к «двойным выборам».

Выборы в ПП и ПС японского парламента состоялись 6 июля. Голоса избирателей и места в парламенте распределились следующим образом:

Результаты выборов в ПП (в скобках — после выборов 1983 г.)

	Число голосов (тыс.)	% от общего числа участвовавших в выборах	Число мест
ЛДП	29875,5 (25982,8)	49,4 (45,8)	300 (250)
СПЯ	10684 (11289,6)	17,7 (19,9)	86 (113)
Комэйто	5803 (5745,7)	9,6 (10,3)	57 (59)
КПЯ	5247 (5439,5)	9,0 (9,6)	27 (27)
ПДС	3952,3 (4203,4)	6,6 (7,4)	26 (39)
НЛК	1114,8 (1341,6)	1,8 (2,4)	6 (8)
СДС	499,7 (381)	0,8 (0,6)	4 (3)
Независимые и др.	3092,3 (2281,7)	5,1 (4,0)	6 (12)

Результаты выборов в ПС

	Число голосов (тыс.; в скобках — % от общего числа участвовавших в выборах)		Избрано депутатов	Общее число мест (в скобках — после выборов 1983 г.)
	по пропорциональной системе (общенациональный округ)	по местным округам		
ЛДП . .	22132,6 (38,6)	26111,3 (45,1)	74	143 (137)
СПЯ . .	9869,1 (17,2)	12464,8 (21,5)	21	42 (44)
Комэйто	7438,5 (13,0)	2549 (4,4)	11	25 (27)
КПЯ . .	5430,8 (9,5)	6617,4 (11,4)	9	16 (14)
ПДС . .	3940,3 (6,9)	2643,3 (4,6)	5	12 (12)
НЛК . .	1367,3 (2,4)	—	1	2 (1)
СДС . .	—	—	—	1 (1)
Независимые и др.	7184,1 (12,5)	7552,4 (13,1)	5	10 (13)

Правящей партии удалось добиться в свою пользу существенного изменения расстановки сил в парламенте. К тому же в ПП к ней присоединились 4 депутата, выступавших на выборах в качестве независимых. Наибольший урон понесла СПЯ, для которой выборы были особенно важны с точки зрения выяснения реакции избирателей на пересмотр ею многих прежних политич. установок, что нашло отражение в принятом на 50-м съезде СПЯ (январь) новом программном документе под названием «Новая декларация. Созидание на основе любви, знания, силы». Уменьшилось представительство в парламенте центристских партий. Несколько упрочились в парламенте позиции КПЯ.

Итоги парламентских выборов вызвали определенные перемены у ряда политич. партий. Прекратил свое существование Новый либеральный клуб (август). Руководство СПЯ во главе с М. Исибаси заявило о решении уйти в отставку; на 51-м съезде СПЯ (сентябрь) новым пред. партии избрана Т. Дои. На 24-м съезде Комэйто в декабре пред. партии Ё. Такэйри уступил пост Д. Яно; был провозглашен курс на «обновление» Комэйто, расширение ее социальной базы.

КПЯ, выступавшая на выборах под лозунгами решительного противостояния реакционной политике ЛДП, призывавшая к борьбе за создание в Я. «неядерного правительства», получила в результатах выборов подтверждение правильности своей политич. линии. Японские коммунисты активизировали свои выступления, направленные на предотвращение угрозы ядерной войны, в т. ч. сбор подписей под «Воззванием из Хиросимы и Нагасаки». Проблемы сотрудничества КПЯ и КПСС в борьбе против угрозы ядерной войны, за полное запрещение и ликвидацию ядерного оружия обсуждались на переговорах пред. Секретариата ЦК КПЯ Т. Фува в Москве с М. С. Горбачевым (август). Активное участие КПЯ принимала вместе с др. сторонниками мира в движении за объявление префектур, городов и поселков безъядерными зонами. На конец декабря соответствующие декларации были приняты на территориях, где проживало 66,4 млн. чел.

22 июля Я. Накасонэ сформировал новый кабинет министров. Одновременно были осуществлены перемещения в составе руководства ЛДП. 11 сентября на общем собрании депутатов парламента правящей партии принято решение продлить пребывание Я. Накасонэ на посту премьер-министра на один год (по уставным нормам ЛДП он имел право оставаться главой партии и правительства только до октября 1986 г.).

Используя укрепление позиций ЛДП в парламенте, а также упрочение своего положения в правящей партии, Я. Накасонэ форсировал осуществление намеченных ранее планов наступления на жизненные интересы трудящихся, на их демократич. завоевания, старался убрать сохраняющиеся еще барьеры на пути к милитаризации Японии. ЛДП при поддержке Комэйто и ПДС провела через парламент законы о денационализации корпорации гос. жел. дорог и расчленении ее на несколько акционерных компаний (октябрь — ноябрь), а также о пересмотре системы медицинского обслуживания с целью значительного увеличения платы за лечение, особенно людей престарелого возраста (декабрь). Правительство приступило к реализации планов перестройки налоговой системы как важного составного элемента адм.-финанс. реформы (идея Я. Накасонэ); в парламент внесен законопроект, предусматривающий введение косвенного налога. Правительство в конце декабря отказалось от ограничения военных расходов страны одним процентом ВНП (было установлено в 1976 г. при премьер-министре Т. Мики).

Внешняя политика в 1986 г. Первостепенное внимание Я. уделяла развитию отношений с США и капиталистич. странами Европы. Несмотря на дальнейшее обострение торг.-экономич. противоречий с ними, Я. выступала в качестве активного проповедника «солидарности Запада». С этих позиций Я. принимала участников совещания «семерки» капиталистич. держав (Токио, май).

В Вашингтон выезжали С. Абэ (январь) и Я. Накасонэ (апрель). Мин. обороны США К. Уайнбергер посетил Токио (апрель), а начальник Управления обороны Японии Ю. Курихара — Вашингтон (сентябрь). Т. Куранари встретился с Дж. Шульцем в Брюсселе (декабрь). Я. заявила о готовности вступить в переговоры с администрацией США относительно ее участия в осуществлении программы СОИ (сентябрь); начались японо-американские консультации.

Я. Накасонэ посетил Канаду (январь). Подготовке к проведению токийской встречи «семерки», а также согласованию политики Я. по вопросам вооружений и СОИ был посвящен визит С. Абэ в Великобританию, ФРГ (январь) и Францию (апрель). Вопрос о предотвращении роста дефицита ЕЭС в торговле с Я. настойчиво ставился пред. Комиссии европейских сообществ Ж. Делором во время его визита в Токио (январь), был предметом переговоров при поездках Т. Куранари на конференцию стран — членов ГАТТ (Уругвай, сентябрь), в Бельгию, Францию, Италию (декабрь). В Брюсселе Т. Куранари совещался с ген. секретарем НАТО П. А. Рупертом Каррингтоном (декабрь). В Я. присажали президент Финляндии М. Койвисто (сентябрь — октябрь), мин. ин. дел Австрии П. Янкович (октябрь) и др.

Активно развивались связи Я. с другими странами. Я. Накасонэ совершил поездку в Юж. Корею на открытие Азиатских игр (сентябрь). С. Абэ выезжал в Манилу на совещание министров ин. дел стран АСЕАН (июнь). Я. посетили с офиц. визитами премьер-министр Австралии Р. Хоук (май), президент Мозамбика С. Машел, вице-президент Филиппин С. Лаурель (июнь), президент Аргентины Р. Альфонсин (июль), министры ин. дел ЮАР Р. Бота, Юж. Кореи Цой Гван Су, премьер-министр Бирмы Маунг Маунг Кха, пред. Высшего военного совета Нигера С. Кунче (сентябрь), премьер-министры Малайзии М. Мохамад, Сингапура Ли Куан Ю (октябрь) и др.

В Токио состоялись очередные японо-китайские консультации министров ин. дел (апрель). Неофиц. визит в Я. по пути из США совершил начальник Ген. штаба НОАК Ян Дэчжи (май). Я. Накасонэ совершил визит в Пекин (ноябрь).

Получили определенное развитие советско-японские отношения. Состоялся визит Э. А. Шеварднадзе в Японию (январь); в ходе переговоров была подтверждена принципиальная линия СССР на развитие отношений добрососедства и взаимовыгодного сотрудничества с Я. в различных областях. СССР посетил С. Абэ (май); в ходе его переговоров и бесед с М. С. Горбачевым и Э. А. Шеварднадзе была выражена обоюдная заинтересованность в поступательном развитии двусторонних отношений, готовность к диалогу, совместным поискам большего взаимопонимания и взаимодействия в интересах народов обеих стран, обеспечения безопасности в азиатско-тихоокеанском регионе; достигнута договоренность о развитии торг.-экономич., научно-технич. и культурного обмена; между правительствами СССР и Я. подписано соглашение о культурных связях; была достигнута договоренность о продолжении переговоров, касающихся заключения советско-японского мирного договора. На встрече Э. А. Шеварднадзе с Т. Куранари в Нью-Йорке (сентябрь) было указано, что советские крупномасштабные инициативы по обеспечению безопасности и мирному взаимодействию в азиатско-тихоокеанском регионе, выдвинутые М. С. Горбачевым во Владивостоке, обращены и к Я. Одновременно было отмечено, что шаги правительства Я., направленные на подключение страны к американской программе «звездных войн», идут вразрез с интересами междунар. безопасности. Я. посетил зам. Пред. Совета Министров СССР, пред. Гос. комитета СССР по науке и технике Г. Марчук (сентябрь). Вместе с тем японская сторона по-прежнему пыталась увязать поступательное развитие двусторонних отношений с удовлетворением незаконных территориальных притязаний к СССР. *А. Иванов (политика), Ю. Шипов (экономика).*

Часть III

МЕЖДУНАРОДНЫЕ ОРГАНИЗАЦИИ И КОНФЕРЕНЦИИ

ОРГАНИЗАЦИЯ ОБЪЕДИНЕННЫХ НАЦИЙ И СПЕЦИАЛИЗИРОВАННЫЕ УЧРЕЖДЕНИЯ ООН

ООН — междунар. организация, учрежденная на основе добровольного объединения суверенных государств в целях поддержания и укрепления междунар. мира и безопасности и развития мирного сотрудничества между государствами. Устав ООН подписан 26 июня 1945 г. на конференции в Сан-Франциско представителями 50 государств и вступил в силу 24 октября 1945 г. Постоянное местонахождение штаб-квартиры ООН — Нью-Йорк (США).

Членами ООН на 1 января 1987 г. являлись 159 государств [1]: Австралия*, Австрия (14 декабря 1955 г.), Албания (14 декабря 1955 г.), Алжир (8 октября 1962 г.), Ангола (1 декабря 1976 г.), Антигуа и Барбуда (11 ноября 1981 г.), Аргентина*, Афганистан (19 ноября 1946 г.), Багамские Острова (18 сентября 1973 г.), Бангладеш (17 сентября 1974 г.), Барбадос (9 декабря 1966 г.), Бахрейн (21 сентября 1971 г.), Белиз (25 сентября 1981 г.), Белорусская ССР*, Бельгия*, Бенин (20 сентября 1960 г.), Бирма (19 апреля 1948 г.), Болгария (14 декабря 1955 г.), Боливия*, Ботсвана (17 октября 1966 г.), Бразилия*, Бруней (21 сентября 1984 г.), Буркина-Фасо (20 сентября 1960 г.), Бурунди (18 сентября 1962 г.), Бутан (21 сентября 1971 г.), Вануату (15 сентября 1981 г.), Великобритания*, Венгрия (14 декабря 1955 г.), Венесуэла*, Вьетнам (20 сентября 1977 г.), Габон (20 сентября 1960 г.), Гаити*, Гайана (20 сентября 1966 г.), Гамбия (21 сентября 1965 г.), Гана (8 марта 1957 г.), Гватемала*, Гвинея (12 декабря 1958 г.), Гвинея-Бисау (17 сентября 1974 г.), Германская Демократическая Республика (18 сентября 1973 г.), Гондурас*, Гренада (17 сентября 1974 г.), Греция*, Дания*, Джибути (20 сентября 1977 г.), Доминика (18 декабря 1978 г.), Доминиканская Республика*, Египет*, Заир (20 сентября 1960 г.), Замбия (1 декабря 1964 г.), Западное Самоа (15 декабря 1976 г.), Зимбабве (25 августа 1980 г.), Израиль (11 мая 1949 г.), Индия*, Индонезия (28 сентября 1950 г.), Иордания (14 декабря 1955 г.), Ирак*, Иран*, Ирландия (14 декабря 1955 г.), Исландия (19 ноября 1946 г.), Испания (14 декабря 1955 г.), Италия (14 декабря 1955 г.), Йеменская Арабская Республика (30 сентября 1947 г.), Кабо-Верде (16 сентября 1975 г.), Камерун (20 сентября 1960 г.), Кампучия (14 декабря 1955 г.), Канада*, Катар (21 сентября 1971 г.), Кения (16 декабря 1963 г.), Кипр (20 сентября 1960 г.), Китай*, Колумбия*, Коморские Острова (12 ноября 1975 г.), Коста-Рика*, Кот-д'Ивуар (20 сентября 1960 г.), Куба*, Кувейт (14 мая 1963 г.), Лаос (14 декабря 1955 г.), Лесото (17 октября 1966 г.), Либерия*, Ливан*, Ливия (14 декабря 1955 г.), Люксембург*, Маврикий (24 апреля 1968 г.), Мавритания (27 октября 1961 г.), Мадагаскар (20 сентября 1960 г.), Малави (1 декабря 1964 г.), Малайзия (17 сентября 1957 г.), Мали (28 сентября 1960 г.), Мальдивская Республика (21 сентября 1965 г.), Мальта (1 декабря 1964 г.), Марокко (12 ноября 1956 г.), Мексика*, Мозамбик (16 сентября 1975 г.), Монгольская Народная Республика (27 октября 1961 г.), Народная Демократическая Республика Йемен (14 декабря 1967 г.), Народная Республика Конго (20 сентября 1960 г.), Непал (14 декабря 1955 г.), Нигер (20 сентября 1960 г.), Нигерия (7 октября 1960 г.), Нидерланды*, Никарагуа*, Новая Зеландия*, Норвегия*, Объединенные Арабские Эмираты (9 декабря 1971 г.), Оман (7 октября 1971 г.), Пакистан (30 сентября 1947 г.), Панама*, Папуа — Новая Гвинея (10 октября 1975 г.), Парагвай*, Перу*, Польша*, Португалия (14 декабря 1955 г.), Руанда (18 сентября 1962 г.), Румыния (14 декабря 1955 г.), Сальвадор*, Сан-Томе и Принсипи (16 сентября 1975 г.), Саудовская Аравия*, Свазиленд (24 сентября 1968 г.), Сейшельские Острова (21 сентября 1976 г.), Сенегал (28 сентября 1960 г.), Сент-Винсент и Гренадины (16 сентября 1980 г.), Сент-Китс и Невис (20 сентября 1983 г.), Сент-Люсия (18 сентября 1979 г.), Сингапур (21 сентября 1965 г.), Сирия*, Соломоновы Острова (19 сентября 1978 г.), Сомали (20 сентября 1960 г.), СССР*, Судан (12 ноября 1956 г.), Суринам (4 декабря 1975 г.), США*, Сьерра-Леоне (27 сентября 1961 г.), Таиланд (16 декабря 1946 г.), Танзания (14 декабря 1961 г.), Того (20 сентября 1960 г.), Тринидад и Тобаго (18 сентября 1962 г.), Тунис (12 ноября 1956 г.), Турция*, Уганда (25 октября 1962 г.), Украинская ССР*, Уругвай*, Федеративная Республика Германии (18 сентября 1973 г.), Фиджи (13 октября 1970 г.), Филиппины*, Финляндия (14 декабря 1955 г.), Франция*, Центральноафриканская Республика (20 сентября 1960 г.), Чад (20 сентября 1960 г.), Чехословакия*, Чили*, Швеция (19 ноября 1946 г.), Шри-Ланка (14 декабря 1955 г.), Эквадор*, Экваториальная Гвинея (12 ноября 1968 г.), Эфиопия*, Югославия*, Южно-Африканская Республика*, Ямайка (18 сентября 1962 г.), Япония (18 декабря 1956 г.).

В соответствии с Уставом ООН прием новых государств в члены ООН производится постановлением Генеральной Ассамблеи по рекомендации Совета Безопасности.

Главными органами являются Генеральная Ассамблея, Совет Безопасности, Экономический и Социальный Совет, Совет по опеке, Международный суд и Секретариат ООН. Официальными и рабочими языками в ООН являются английский, арабский, испанский, китайский, русский и французский языки.

ГЕНЕРАЛЬНАЯ АССАМБЛЕЯ ООН

Состоит из всех государств — членов ООН, каждое из которых имеет один голос. ГА уполномочена обсуждать любые вопросы в пределах Устава ООН. Принимаемые ГА резолюции во всем вопросам, кроме организационных и бюджетных, являются рекомендациями, необязательными для членов ООН.

Ежегодно ГА собирается на очередную сессию, к-рая обычно начинается в третий вторник сентября. По требованию большинства государств — членов ООН или по решению Совета Безопасности может быть созвана специальная или чрезвычайная специальная сессия ГА. До 1 января 1987 г. состоялись 41 очередная, 14 специальных и 9 чрезвычайных специальных сессий.

13-я специальная сессия Генеральной Ассамблеи проходила в Нью-Йорке с 27 мая по 1 июня. На сессии были рассмотрены вопросы экономич. положения в Африке. В ходе пленарных заседаний выступило более 100 представителей государств — членов ООН, а также представителей различных межправительств. и неправительств. организаций. Ассамблея приняла Программу действий ООН по

[1] Государства — первоначальные члены ООН отмечены звездочкой; в скобках указана дата приема государства в члены ООН.

обеспечению экономич. подъема и развития в Африке на 1986—90 гг.

14-я специальная сессия Генеральной Ассамблеи проходила в Нью-Йорке 17—20 сентября. Сессия была посвящена проблеме Намибии. В резолюции, принятой по проекту неприсоединившихся и социалистич. стран, выражена обеспокоенность тем, что через 20 лет после прекращения ГА действия мандата Юж. Африки на управление Намибией расистский режим продолжает свою незаконную оккупацию территории в нарушение соответствующих резолюций и решений ООН, и вновь подтверждено неотъемлемое право народа Намибии на самоопределение, свободу и нац. независимость на нерасчлененной территории. Сессия подтвердила свою полную поддержку Народной организации Юго-Западной Африки (СВАПО), к-рая является единственным и подлинным представителем народа Намибии, и призвала государства-члены оказывать СВАПО поддержку и всестороннюю помощь. Ассамблея вновь подтвердила, что план ООН, касающийся независимости Намибии, является единств. признанной на междунар. уровне основой для мирного урегулирования вопроса о Намибии, и потребовала его немедленного осуществления без предварит. условий или изменений. Сессия вновь призвала Совет Безопасности использовать свои полномочия в отношении осуществления своих резолюций и предпринять решит. действия для введения всеобъемлющих обязат. санкций против расистской ЮАР в соответствии с главой VII Устава ООН, к-рые являются наиболее эффективным мирным средством обеспечения выполнения Юж. Африкой резолюций и решений ООН по вопросу о Намибии.

40-я возобновленная сессия Генеральной Ассамблеи проходила в Нью-Йорке 28—30 апреля, 1, 2 и 9 мая, 20 июня и 15 сентября. В связи с односторонним решением США частично удержать выплату своего долевого взноса в бюджет ООН Ассамблея рассмотрела доклад Ген. секретаря ООН о финанс. положении ООН. Финанс. задолженность США, было подчеркнуто на сессии, как крупнейшего плательщика при отсутствии предупреждения и точных данных о сумме задолженности поставила Организацию в сложное финанс. положение.

В результате обмена мнениями по этому вопросу было принято предложение Ген. секретаря ООН о врем. финанс. мерах на 1986 г.

Ассамблея приняла решение отложить проведение Междунар. конференции по вопросам взаимосвязи между разоружением и развитием до 1987 г. Были также приняты решения о включении ряда пунктов в повестку 41-й сессии ГА.

41-я сессия Генеральной Ассамблеи ООН проходила в Нью-Йорке с 16 сентября по 19 декабря 1986 г. Пред. сессии был избран мин. ин. дел Бангладеш Х. Р. Чоудхури. Повестка дня сессии содержала 146 вопросов.

В центре внимания сессии находились прежде всего вопросы, имеющие принципиальное значение для оздоровления междунар. обстановки, прекращения гонки вооружений, в первую очередь ядерных, невывода оружия в космос, укрепления доверия и развития сотрудничества между государствами. Работа сессии проходила под знаком новых внешнеполитич. инициатив СССР и др. социалистич. стран, открывающих перспективу практич. движения к безъядерному будущему. Воздействие нового политич. мышления ощутимо сказалось на обсуждении вопросов, связанных с устранением очагов военной опасности, мирным разрешением региональных конфликтов, пресечением актов агрессии.

О создании всеобъемлющей системы международного мира и безопасности. Вопрос о создании всеобъемлющей системы международной безопасности был включен в повестку дня 41-й сессии ГА по предложению БССР, НРБ, ВНР, ГДР, МНР, ПНР, СРР, СССР, УССР и ЧССР. В принятой по этому вопросу резолюции Ассамблея выражает глубокую обеспокоенность в связи с напряженной и опасной обстановкой в мире, угрозой сползания по пути конфронтации и гонки вооружений к пропасти ядерного самоуничтожения человечества; призывает государства сосредоточить свои усилия на обеспечении безопасности на равной основе для всех государств и во всех сферах междунар. отношений, а также внести свой вклад в практич. меры по обеспечению соблюдения и осуществления положений Устава, уделяя особое внимание имеющим важное значение и взаимосвязанным областям разоружения, урегулированию кризисов и конфликтов, экономич. развитию и сотрудничеству, содействию и защите прав человека и осн. свобод; предусматривает продолжение рассмотрения данного вопроса на 42-й сессии ГА.

Вопросы разоружения. Советско-американская встреча на высшем уровне в Рейкьявике (11—12 октября 1986 г.) во многом определила ход рассмотрения на сессии вопроса о советско-американских переговорах по ядерным и космич. вооружениям. Многие делегации указывали на большое значение этих переговоров и призывали к достижению на них прогресса. При этом они подчеркивали, что проделанная в Рейкьявике работа поможет прийти к достижению важных договоренностей по ключевым вопросам разоружения и междунар. безопасности. По проекту СФРЮ, Алжира, Индии, Нигерии, Шри-Ланки и др. неприсоединившихся стран, а также Мексики и СРР Ассамблея приняла резолюцию, в к-рой призвала СССР и США вести двусторонние переговоры с максимальной решимостью, с тем чтобы достигнуть договоренностей по конкретным и эффективным мерам прекращения гонки ядерных вооружений, радикального сокращения своих ядерных арсеналов, ядерного разоружения и предотвращения гонки вооружений в космич. пространстве.

Одно из центральных мест в ходе дискуссии по разоружению занимал вопрос о запрещении испытаний ядерного оружия. По проекту ВНР, НРА, ДРА, БССР, НРБ, СРВ, ГДР, ЛНДР, МНР, ПНР, УССР и ЧССР Ассамблея приняла резолюцию об осуществлении резолюции 40-й сессии ГА о безотлагательном прекращении и запрещении испытаний ядерного оружия. В резолюции Ассамблея призвала Конференцию по разоружению срочно приступить к переговорам по всем аспектам данной проблемы, включая адекватные меры проверки, с целью безотлагат. подготовки проекта такого договора, к-рый эффективно запретил бы проведение всех испытательных взрывов ядерного оружия всюду и всеми и предотвращал бы обход этого запрета путем проведения взрывов в мирных целях; приветствовала односторонний мораторий СССР и призвала США и др. ядерные государства присоединиться к нему.

По проекту Мексики, а также Венесуэлы, Индонезии, Ирландии, Кении, Пакистана, Перу, Финляндии, Швеции, Шри-Ланки и СФРЮ Ассамблея приняла резолюцию «Прекращение всех испытательных взрывов ядерного оружия». По проекту Мексики, Боливии, Индонезии, Перу, Шри-Ланки и СФРЮ Ассамблея приняла резолюцию, в к-рой рекомендовала государствам — участникам Договора о запрещении испытаний ядерного оружия в атмосфере, в космич. пространстве и под водой предпринять практические шаги в направлении созыва конференции для рассмотрения поправок к Договору с целью преобразования его в договор о всеобъемлющем запрещении ядерных испытаний.

По проекту 26 развивающихся и зап. стран Ассамблея приняла резолюцию, в к-рой указала на первостепенную важность договора, направленного на обеспечение запрещения навсегда всех испытательных ядерных взрывов всеми государствами во всех средах.

Вопрос о предотвращении гонки вооружений в космосе занял приоритетное место в работе сессии. В выступлениях представителей СССР и др. социалистич. стран разъяснялось, что в случае реализации амер. программы «звездных войн» (т. н. программы СОИ — стратегич. оборонной инициативы) уже в ближайшие годы весь мир может оказаться в обстановке абсолютно бесконтрольной гонки вооружений. В принятой резолюции Ассамблея призвала все государства, особенно те, к-рые обладают крупным потенциалом в космич. области, принять срочные меры для предотвращения гонки вооружений в космич. пространстве в интересах поддержания междунар. мира и безопасности и развития междунар. сотрудничества и взаимопонимания и воздерживаться в своей деятельности, касающейся космич. пространства, от действий, противоречащих соблюдению соответствующих договоров или цели предотвращения гонки вооружений в космосе, предложила Конференции по разоружению провести переговоры о заключении соглашения или соглашений для предотвращения гонки вооружений в космич. пространстве во всех ее аспектах; призвала СССР и США интенсивно и в конструктивном духе вести их двусторонние переговоры, направленные на скорейшее достижение соглашения для предотвращения гонки вооружений в космосе. Ассамблея приняла пункт, в к-ром Конференции по разоружению предлагается вновь создать спец. комитет с соответствующим мандатом в начале ее сессии в 1987 г., имея в виду провести переговоры о заключении соглашения или соглашений

для предотвращения гонки вооружений в космосе во всех ее аспектах.

По вопросу о предотвращении ядерной войны и неприменении первыми ядерного оружия по инициативе ГДР Ассамблея приняла резолюцию, в к-рой приветствовала совместное советско-американское заявление от 21 ноября 1985 г. и, в частности, выраженную в нем убежденность, что ядерная война никогда не должна быть развязана и в ней не может быть победителей, напомнила об обязательствах двух ядерных держав (СССР и КНР) не применять первыми ядерное оружие; призвала остальные ядерные державы принять аналогичные обязательства, а Конференцию по разоружению рассмотреть вопрос о разработке междунар. документа юридически обязательного характера, в к-ром было бы сформулировано обязательство не применять первыми ядерное оружие. По проекту Аргентины и др. неприсоединившихся стран принята резолюция «Предотвращение ядерной войны», в к-рой Ассамблея рекомендует Конференции по разоружению начать в первоочередном порядке переговоры в целях достижения соглашения по соответствующим практич. мерам для предотвращения ядерной войны. По проекту Индии и ряда др. неприсоединившихся и социалистич. стран принята резолюция, в к-рой Ассамблея просит Конференцию по разоружению начать переговоры в целях достижения договоренности по междунар. конвенции, запрещающей применение ядерного оружия. По инициативе Мексики принята резолюция, в к-рой Ассамблея просит Ген. секретаря ООН с помощью группы экспертов провести исследование по проблеме климатич. и возможных физич. последствий ядерной войны. По проекту Аргентины, ГДР и др. стран Ассамблея приняла резолюцию, в к-рой подчеркивает значение ядерного разоружения; осуждает доктрину ядерного сдерживания. По проекту КНР без голосования была принята резолюция «Ядерное разоружение», в к-рой Ассамблея призывает СССР и США возглавить процесс прекращения гонки вооружений. По проекту Индии принята резолюция, призывающая все ядерные государства согласиться на замораживание ядерного оружия. По проекту Мексики и ряда др. стран принята резолюция, в к-рой Ассамблея настоятельно призывает СССР и США объявить о немедленном замораживании ядерного оружия. По проекту НРБ, СССР и ряда др. стран принята резолюция, в к-рой Ассамблея подтверждает необходимость достижения договоренности об эффективных междунар. соглашениях о гарантиях неядерным государствам против применения или угрозы применения ядерного оружия.

Без голосования по проекту ЧССР, Канады и Пакистана принята резолюция по докладу МАГАТЭ за 1985 г., в к-рой Ассамблея призывает государства, к-рые еще не присоединились к двум Конвенциям об оперативном оповещении о ядерных авариях и о чрезвычайной помощи в случае таких аварий, как можно скорее стать их участниками. Без голосования принята также резолюция, в к-рой Ассамблея предлагает Научному комитету ООН по действию атомной радиации (НКДАР) продолжать его работу, включая его координационную деятельность. Без голосования принята резолюция, предлагающая КНР стать членом НКДАР и назначить своего представителя в этот комитет. По проекту СФРЮ без голосования принята резолюция, в к-рой Ассамблея напоминает, что Конференция ООН по содействию междунар. сотрудничеству в области использования ядерной энергии в мирных целях состоится в Женеве с 23 марта по 10 апреля 1987 г. По проекту Австрии принята резолюция, в к-рой Ассамблея призывает все правительства обеспечивать применение самых высоких стандартов безопасности при разработке конструкции и эксплуатации ядерных установок в целях сведения к минимуму риска для жизни и здоровья.

На сессии было продолжено рассмотрение вопросов о создании безъядерных зон в различных р-нах мира. По проекту афр. стран Ассамблея приняла резолюцию, в к-рой подтверждает, что осуществление Декларации о создании безъядерной зоны в Африке явилось бы важной мерой по предотвращению распространения ядерного оружия и содействию междунар. миру и безопасности. По инициативе Египта без голосования принята резолюция о создании зоны, свободной от ядерного оружия, на Бл. Востоке.

В связи с обсуждением вопроса о создании зоны мира в Индийском океане Ассамблея приняла без голосования резолюцию, в к-рой просит Спец. комитет по Индийскому океану завершить подготовит. работу конференции по Инд. океану, к-рая должна открыться не позднее 1988 г. По проекту араб. стран принята резолюция, в к-рой Ассамблея выражает свою обеспокоенность в связи с отказом Израиля поставить свои ядерные установки под гарантии МАГАТЭ. По инициативе Мексики и ряда др. латиноамер. стран Ассамблея приняла резолюцию, в к-рой настоятельно просит Францию ратифицировать Дополнит. протокол Договора Тлателолко (Мехико, 1967 г.), налагающий обязательства на государства, владеющие де-факто и де-юре территориями в Лат. Америке, по обеспечению безъядерного статуса этих территорий.

По проекту Кубы, ВНР, Австралии, Швеции и Японии без голосования принята резолюция, в к-рой Ассамблея просит Конференцию по разоружению продолжить переговоры по вопросу о запрещении радиологич. оружия. По проекту Ирака принята резолюция, в к-рой Ассамблея подтверждает, что любые воен. нападения на ядерные установки равнозначны применению радиологич. оружия; Ассамблея просит Конференцию по разоружению как можно скорее достичь соглашения, запрещающего воен. нападения на ядерные установки.

По проекту ГДР и др. социалистич. стран (в т. ч. СССР), а также ряда неприсоединившихся стран принята резолюция, в к-рой Ассамблея подчеркивает необходимость расширения междунар. сотрудничества в хим. производстве в мирных целях, приостановки дальнейшего наращивания арсеналов хим. оружия и его развертывания на территории др. стран. Без голосования по проекту ПНР, УССР, Канады, Аргентины и др. стран одобрена резолюция, в к-рой Ассамблея призывает Конференцию по разоружению активизировать разработку соответствующей междунар. конвенции о полном и эффективном запрещении разработки, производства, накопления запасов и использования всех видов хим. оружия и о его уничтожении. На основе консенсуса Ассамблея приняла резолюцию по итогам 2-й Конференции участников Конвенции о запрещении разработки, производства и накопления запасов бактериологич. (биологического) и токсинного оружия и об их уничтожении по рассмотрению действия Конвенции.

По проекту Дании без голосования принята резолюция, в к-рой Ассамблея просит Ген. секретаря ООН подготовить материал о мнениях различных государств в отношении проблем разоружения в области обычных вооружений; предлагает Комиссии ООН по разоружению рассмотреть вопрос о разоружении в области обычных вооружений. По проекту КНР принята резолюция, в к-рой Ассамблея призывает страны с наиболее крупными воен. арсеналами продолжать переговоры о разоружении в области обычных вооружений. Без голосования принята резолюция «Конвенция о запрещении или ограничении применения конкретных видов обычного оружия, которые могут считаться наносящими чрезмерные повреждения или имеющими неизбирательное действие». По проекту Швеции без голосования принята резолюция «Стокгольмская конференция по мерам укрепления доверия, безопасности и разоружению в Европе», в к-рой Ассамблея приветствует принятие Конференцией соответств. документа. По проекту ПНР, Франции и Швеции принята резолюция «Меры по укреплению доверия и безопасности» (в Европе).

Ассамблея без голосования приняла решение «Международная конференция по взаимосвязям между разоружением и развитием», в к-ром постановила провести данную конференцию в Нью-Йорке с 24 августа по 11 сентября 1987 г. (США, однако, отказались участвовать в подготовке и проведении данной конференции).

В связи с вопросом о сокращении военных бюджетов делегация СССР подтвердила на сессии готовность Советского Союза пойти на основе взаимности — наряду с др. практич. мерами по обузданию гонки вооружений — на крупные сокращения своего воен. бюджета в процентном или абсолютном выражении.

По проекту СФРЮ, СРВ, Кубы, СРР, Швеции и ряда др. стран принята резолюция о Конференции по разоружению, в к-рой Ассамблея призывает Конференцию без дальнейших задержек приступить к переговорам в целях разработки проекта договора о запрещении ядерных испытаний, а также ускорить работу в целях завершения переговоров о проекте конвенции о полном и эффективном запрещении разработки, производства и накопления запасов всех видов хим. оружия и об их уничтожении.

По проекту ЧССР Ассамблея приняла резолюцию «Международное сотрудничество в целях разоружения», в к-рой подчеркивает необходимость воздерживаться от распростра-

нения любых доктрин и концепций, оправдывающих развязывание ядерной войны.

По проекту НРБ и др. социалистич. стран принята резолюция «Всемирная кампания за разоружение: действия и мероприятия», в к-рой Ассамблея призывает правительства всех государств, особенно ядерных, при разработке своей политики в области разоружения принимать во внимание осн. требования массовых движений за мир и разоружение.

По проекту СФРЮ и др. неприсоединившихся стран Ассамблея без голосования приняла резолюцию, в к-рой постановила созвать 3-ю специальную сессию по разоружению в 1988 г.

Об усилении эффективности принципа неприменения силы в международных отношениях. Без голосования (впервые за время обсуждения этого вопроса в ООН) была принята резолюция по проекту СССР, др. социалистических, а также неприсоединившихся стран, в к-рой Ассамблея поручает Спец. комитету ООН по усилению эффективности принципа неприменения силы в междунар. отношениях завершить свою работу над проектом Декларации об усилении эффективности принципа неприменения силы в междунар. отношениях и представить его на утверждение 42-й сессии ГА.

Рассмотрение осуществления Декларации об укреплении международной безопасности. По проекту неприсоединившихся и др. стран принята резолюция, в к-рой Ассамблея выражает глубокую обеспокоенность эскалацией гонки вооружений, особенно ядерных, и опасностью ее распространения на космич. пространство и подчеркивает необходимость повышения эффективности Совета Безопасности в выполнении его главной функции по поддержанию междунар. мира и безопасности. В рамках этого вопроса по инициативе ГДР принята резолюция «Необходимость результативного политического диалога в целях улучшения международного положения», в к-рой Ассамблея приветствует возобновление диалога между СССР и США. Без голосования принята резолюция, в к-рой Ассамблея призывает государства не ослаблять усилия по содействию миру. По проекту МНР принята резолюция «Право народов на мир», в к-рой Ассамблея призывает все государства и междунар. организации приложить все усилия для содействия осуществлению права народов на мир.

Положение на Ближнем Востоке и вопрос о Палестине. В принятой резолюции подтверждается, что всеобъемлющее и прочное урегулирование на Бл. Востоке должно предусматривать полный и безоговорочный уход Израиля со всех территорий, оккупированных с 1967 г., осуществление неотъемлемых прав палестинского народа, включая право на самоопределение, национальную независимость и создание независимого государства. Такое урегулирование не может быть достигнуто без участия на равной основе всех сторон в конфликте, включая Организацию освобождения Палестины (ООП), представителя палестинского народа. В др. резолюции по этому вопросу подтверждается, что продолжающаяся с 1967 г. оккупация Израилем сирийских Голанских высот и его решение установить там свои законы, юрисдикцию и администрацию представляют собой акт агрессии и постоянную угрозу междунар. миру и безопасности. В 3-й резолюции по Бл. Востоку Ассамблея подтверждает призыв к созыву Междунар. мирной конференции по Бл. Востоку, а также одобряет призыв к созданию в рамках Совета Безопасности подготовит. комитета с участием всех постоянных членов Совета для принятия необходимых мер по созыву конференции.

Положение в Центральной Америке. В результате обсуждения этого вопроса Ассамблея, принимая к сведению решение Междунар. суда от 27 июня 1986 г. по делу «Действия военного и полувоенного характера в Никарагуа и против нее», рассмотрев события, имевшие место после вынесения вышеупомянутого решения в Никарагуа и направленные против нее, в частности продолжающееся финансирование Соединенными Штатами воен. и др. действий в Никарагуа и против нее, настоятельно призвала полностью и безотлагательно выполнить решение Междунар. суда согласно соответствующим положениям Устава ООН. Одновременно Ассамблея без голосования приняла резолюцию в поддержку усилий Контадорской группы по политич. урегулированию в Центр. Америке.

Так называемый афганский вопрос. По этому «вопросу» по проекту Пакистана и ряда прозап. стран принята резолюция, представляющая собой грубое вмешательство во внутр. дела ДРА и по существу отражающая их попытки подорвать достижения апрельской революции 1978 г. в Афганистане.

Положение в Юго-Восточной Азии. По предложению СРВ Ассамблея отложила до своей 42-й сессии обсуждение пункта «Вопрос о мире, стабильности и сотрудничестве в Юго-Западной Азии». Противниками стран Индокитая ГА вновь было навязано обсуждение т. н. кампучийского вопроса. Делегации СРВ и ЛНДР заявили о своем отказе участвовать в прениях по данному «вопросу». Делегации братских социалистич. стран в дискуссии не участвовали.

Операции ООН по поддержанию мира. Рассмотрение этого вопроса подтвердило сохранение тупиковой ситуации в Спец. комитете ООН по операциям по поддержанию мира, являющейся результатом попыток США и др. зап. стран блокировать разработку руководящих принципов проведения таких операций в соответствии с Уставом ООН. Ассамблея без голосования приняла резолюцию, продлевающую мандат Спец. комитета ООН по операциям по поддержанию мира.

Вопросы укрепления безопасности и сотрудничества в районе Средиземноморья. По проекту Мальты, Ливии, Алжира, СФРЮ и др. неприсоединившихся средиземноморских стран, а также СРР без голосования была принята резолюция, в к-рой Ассамблея подчеркивает необходимость дальнейших усилий для создания условий безопасности и плодотворного сотрудничества во всех областях для всех стран и народов Средиземноморья; подтверждает необходимость в справедливом и прочном урегулировании существующих проблем и кризисов в этом районе на основе положений Устава ООН и соответствующих резолюций ООН.

Вопрос о Фолклендских (Мальвинских) островах. На ход обсуждения этого вопроса на сессии непосредственно повлияло заявление Великобритании (октябрь 1986 г.) о введении вокруг Фолклендских (Мальвинских) островов 150-мильной рыбоохранной зоны, что привело к возникновению напряженности в этом р-не. По проекту Аргентины, ряда др. стран принята резолюция, в к-рой Ассамблея просит правительства Аргентины и Великобритании приступить к переговорам с целью изыскания средств для мирного и окончат. урегулирования перешенных проблем между этими двумя странами, включая все аспекты будущего Фолклендских (Мальвинских) о-вов.

Вопросы, касающиеся информации. В принятых по этому вопросу резолюциях Ассамблея отразила стремление развивающихся стран к претворению в жизнь идеи нового междунар. информац. порядка, ликвидации засилья иностр. монополий на информац. рынке развивающихся стран. По проекту МНР (СССР стал соавтором) принята отдельная резолюция в связи с 40-летием ЮНЕСКО.

Вопросы Устава ООН. Без голосования принята резолюция, в соответствии с к-рой Ассамблея поручает Спец. комитету по Уставу ООН и усилению роли Организации в приоритетном порядке рассматривать вопрос о поддержании междунар. мира и безопасности во всех его аспектах.

Военное нападение США на Ливию. По проекту группы неприсоединившихся и социалистических (в т. ч. СССР) стран принята резолюция, в к-рой Ассамблея осуждает воен. нападение, совершенное на Социалистич. Нар. Ливийскую Араб. Джамахирию 15 апреля 1986 г., призывает в этой связи пр-во США воздерживаться от применения или угрозы применения силы при разрешении споров и разногласий с Ливией и использовать мирные средства, подтверждает право Ливии на получение надлежащей компенсации за причиненный ей материальный ущерб и гибель людей.

Вопросы ликвидации колониализма и апартеида. В резолюции по вопросу об осуществлении Декларации о предоставлении независимости колон. странам и народам Ассамблея заявляет, что продолжение колониализма во всех его формах и проявлениях,— включая расизм, апартеид, а также политику и практику подавления законных национально-освободит. движений,— несовместимо с Уставом ООН и Декларацией о деколонизации и представляет собой серьезную угрозу междунар. миру и безопасности. В резолюции о положении в Намибии Ассамблея подтверждает необходимость обеспечения неотъемлемого права народа Намибии на самоопределение, свободу и нац.

независимость. В резолюции «Положение в Южной Африке и помощь освободительным движениям» Ассамблея решительно осуждает политику и практику апартеида, проводимую расистским режимом Юж. Африки. В резолюции о всеобъемлющих и обязательных санкциях в отношении расистского режима Юж. Африки Ассамблея призывает Совет Безопасности срочно принять меры по применению против Юж. Африки всеобъемлющих и обязательных санкций в соответствии с главой VII Устава ООН.

В ходе рассмотрения вопроса о деятельности иностр. экономич. и др. кругов, к-рая препятствует осуществлению Декларации о деколонизации, Ассамблея подтвердила неотъемлемое право зависимых территорий на самоопределение и независимость и на использование природных ресурсов своих территорий; подтвердила, что деятельность иностр., экономич., финанс. и др. кругов, действующих в колон. территориях, создает одно из главных препятствий на пути к достижению коренным населением политич. независимости.

В решении по вопросу о воен. деятельности колон. держав в колон. территориях, препятствующей осуществлению Декларации о деколонизации, Ассамблея осудила любую воен. деятельность колон. держав в колон. территориях и указала на недопустимость использования колон. территорий и примыкающих к ним районов для испытаний ядерного оружия, захоронения ядерных отходов или размещения ядерного и др. оружия массового уничтожения.

По проекту стран южнотихоокеанского региона и ряда неприсоединившихся стран Ассамблея приняла резолюцию, в к-рой Ассамблея подтвердила право народа Новой Каледонии на самоопределение и независимость.

Выборы непостоянных членов Совета Безопасности. На период 1987—88 гг. в числе непостоянных членов Совета Безопасности избраны Аргентина, Замбия, Италия, ФРГ и Япония.

Назначение Генерального секретаря ООН. 10 октября Ассамблея без голосования одобрила рекомендацию Совета Безопасности о назначении Хавьера Переса де Куэльяра (Перу) Ген. секретарем ООН на второй срок полномочий с 1 января 1987 г. по 31 декабря 1991 г.

А. Титаренко.

Социально-правовые и международно-правовые вопросы. Их обсуждение проходило в острой полемич. борьбе, отражающей, как и дискуссии по др. направлениям, различные подходы к роли и месту Организации в совр. мире. Для зап. государств по-прежнему была характерна линия на снижение политич. значимости рассматриваемых на сессии вопросов. СССР, др. социалистич. страны стремились придать обсуждению затрагиваемых проблем динамизм и конструктивный характер, выдвигали на первый план наиболее значительные, назревшие проблемы, решение к-рых может стать вкладом в демократизацию междунар. отношений, упрочение мира, способствовать повышению действенности и авторитета ООН.

Рассматривая на сессии вопросы сотрудничества в гуманитарной области как важной составной части создания всеобъемлющей системы междунар. безопасности, СССР совместно с социалистич. странами решительно выступил за развитие сотрудничества в области прав человека, обеспечение права на жизнь, активизацию борьбы против расизма, фашистских режимов в Чили и Сальвадоре. Несмотря на попытки США использовать обсуждение социально-правовых вопросов в конфронтационных целях, ГА приняла декларацию о праве на развитие сотрудничества в области прав человека, ряд решений о неукоснительном осуществлении всеми государствами основополагающих международно-правовых документов в области прав человека, включая Пакты о правах человека, Конвенцию о предупреждении преступления геноцида и наказании за него и др.

На сессии наметился положит. сдвиг в разработке в международно-правовом плане принципа неприменения силы. Зап. страны упорно пытались препятствовать достижению каких-либо реальных шагов по этому направлению, однако на сессии удалось согласовать и принять резолюцию, поручающую Спец. комитету ООН по усилению эффективности принципа неприменения силы в междунар. отношениях завершить работу над проектом декларации об усилении эффективности принципа неприменения силы в междунар. отношениях и представить ее текст на утверждение 42-й сессии Ассамблеи в 1987 г. Такому позитивному шагу способствовала конструктивная позиция социалистич. стран, рассматривающих принятие декларации в качестве первого этапа на пути к разработке договора о неприменении силы в междунар. отношениях, а также последовательная поддержка неприсоединившихся государств.

При рассмотрении вопроса об Уставе ООН и усилении роли Организации в ряде выступлений, в т. ч. в выступлениях представителей социалистических и неприсоединившихся стран, констатировалось, что пути повышения эффективности ООН следует искать не в пересмотре ее Устава, а в достижении приемлемых договоренностей, направленных на активизацию ООН. На сессии возобладало мнение о том, что Спец. комитет по Уставу ООН и усилению роли Организации представляет собой вполне приемлемый для выполнения этой задачи механизм.

Важное место на сессии заняла проблема обеспечения нормальных дип. сношений между государствами. Делегации СССР, др. социалистич. стран выступили с осуждением проводимой США, др. зап. государствами линии на размывание правопорядка в области дип. отношений, прямой подрыв действующих в этой области конвенционных и обычных норм. По предложению социалистич. стран ГА единогласно приняла резолюцию, посвященную 25-й годовщине Венской конвенции о дип. сношениях, в к-рой подчеркивается, что эта конвенция в течение 25 лет играла и будет продолжать играть в будущем важную роль в развитии сотрудничества и взаимопонимания между государствами, в создании нормальных условий для деятельности дип. представительств, в прогрессивном развитии междунар. права в этой сфере. Как в данной, так и в резолюции, специально посвященной вопросу безопасности дип. и консульских представительств, принятой на сессии, выражена растущая обеспокоенность междунар. сообщества участившимися случаями террористич. акций против дип. и др. представительств. Резолюция призывает активизировать борьбу с такого рода акциями путем, в частности, судебного преследования или выдачи виновных лиц.

В ходе обсуждения доклада Комитета по сношениям со страной пребывания (создан для рассмотрения проблем, с к-рыми сталкиваются ООН и представительства государств-членов в Нью-Йорке) делегация СССР выступила с осуждением произвольных и необоснованных действий амер. властей, потребовавших сократить численность персонала представительств СССР, УССР и БССР при ООН. Было подчеркнуто, что эта акция находится в прямом противоречии с международно-правовыми обязательствами Соединенных Штатов, в т. ч. соглашением о месторасположении центр. учреждений ООН в США.

Ассамблея приняла резолюцию относительно Кодекса преступлений против мира и безопасности человечества, в к-рой, вопреки выступлениям зап. государств, принятие такого Кодекса признается важным и неотложным и предлагается Комиссии междунар. права продолжить подготовку его проекта.

Весьма остро проходило обсуждение вопроса о подготовке проекта междунар. Конвенции о борьбе с вербовкой, использованием, финансированием и обучением наемников (разработка Конвенции ведется с 1980 г.). Спец. комитету (в составе 35 государств-членов) было предложено подготовить этот проект в возможно более короткие сроки.

Делегацией СССР на сессии был распространен меморандум «О развитии международного права», отражающий концептуальный подход СССР к проблеме усиления действенности междунар. права в упрочении мира, в деле создания всеобъемлющей системы междунар. безопасности.

Е. Вылегжанина.

Экономические вопросы. Сессия выявила сохраняющуюся остроту мн. нерешенных проблем в мировой экономике, прежде всего в области внеш. задолженности развивающихся стран, функционирования междунар. валютно-финанс. и торг. системы. На сессии подчеркивалось, что ухудшение экономич. положения развивающихся стран по-прежнему связано с усилением протекционизма, беспрецедентным падением цен на сырье и топливо. Вновь на сессии прозвучала критика в адрес США, ЕЭС и Японии за их политику, направленную на подрыв независимости и суверенитета развивающихся стран, на подчинение их экономики имперским интересам развитых кап. стран.

Развивающимся странам при активной поддержке делегаций социалистич. стран удалось провести на сессии ряд решений, имеющих острую антиимпериалистич. направленность, в т. ч. о необходимости прекращения оттока капитала из развивающихся стран, об осуществлении Хартии экономич. прав и обязанностей государств, об осуждении мер

экономич. принуждения, о прекращении торг. эмбарго против Никарагуа, об оказании помощи араб. народу Палестины, о поддержке усилий прифронтовых государств по преодолению последствий политики апартеида ЮАР.

На фоне общей жесткой линии Запада нек-рые зап. делегации стремились отмежеваться от политики США и их ближайших союзников. Так, целый ряд из них не голосовал против принятия резолюций по таким вопросам, как меры экономич. принуждения (Греция, Испания, Турция), обобщение предложений о созыве Междунар. валютно-финанс. конференции (Австрия, Канада, Дания, Финляндия, Греция, Исландия, Испания, Ирландия, Япония, Швеция).

Делегации социалистич. стран дали на сессии принципиальный анализ совр. состояния мировой экономики и междунар. экономич. отношений. Особое внимание было уделено советской инициативе по обеспечению междунар. экономич. безопасности (МЭБ) на основе сотрудничества и учета интересов всех государств. Резолюция по МЭБ была активно поддержана делегациями развивающихся стран.

Сессия одобрила также резолюцию о едином подходе к анализу и планированию развития (инициатива ГДР и ПНР), о роли гос. сектора, значении мира и безопасности для экономич. развития, недопустимости использования продовольствия как средства политич. давления. Особое значение имело принятие резолюции о внешней задолженности. *И. Карпов.*

Всемирный продовольственный совет (ВПС). Учрежден в 1975 г. как орган ООН, подотчетный ГА через ЭКОСОС. Основная задача ВПС — координировать в системе ООН деятельность, связанную с междунар. сотрудничеством в области производства продовольствия и торговли им. Состоит из 36 государств-членов (в т. ч. СССР), треть которых по представлению ЭКОСОС ежегодно переизбирается ГА ООН на 3 года. Пред. ВПС — А. Налле (Франция). Исполнит. директор — Дж. Трант (Канада, с июня 1986 г.). Местопребывание секретариата ВПС — Рим.

Деятельность в 1986 г. 12-я сессия Совета (16—18 июня, Рим) обсудила вопросы, связанные с осуществлением продовольственных программ и стратегий в развивающихся странах, прежде всего африканских, причины возникновения и возможные пути решения проблемы нестабильности в мировой торговле продовольствием, роль регионального сотрудничества в решении продовольственной проблемы. Сессия констатировала, что цели, поставленные в области продовольствия, могут быть достигнуты лишь в условиях прочного мира и расширения междунар. сотрудничества. Большинство участников сессии поддержало предложение социалистич. стран осудить политику апартеида и расизма, наносящую ущерб экономич. развитию и, в частности, ухудшающую продовольственное положение развивающихся стран Юга Африки. Абсолютное большинство делегаций осудило проводимую странами Запада линию на усиление протекционизма в мировой торговле продовольствием. По инициативе социалистич. и развивающихся стран в документы сессии были включены положения о взаимосвязи разоружения и развития, о необходимости установления нового междунар. экономич. порядка — важнейшего условия решения продовольственных проблем развивающихся стран. *И. Шаповалов.*

Детский фонд ООН (United Nations Children's Fund, ЮНИСЕФ). Учрежден по решению ГА ООН в 1946 г. как временная организация с целью оказания помощи детям в разоренных войной странах Европы. С 1950 г. начал уделять главное внимание улучшению положения детей в развивающихся странах. В 1953 г. стал одним из органов ООН. Руководящий орган ЮНИСЕФ — Правление, состоящее из представителей 41 страны (в т. ч. СССР). Секретариат Правления находится в Нью-Йорке; он имеет Европейское отделение (в Женеве), 6 других региональных отделений. Представительства ЮНИСЕФ есть в ряде развивающихся стран. Исполнит. директор Фонда — Дж. Грант (США).

Источники финанс. поступлений ЮНИСЕФ — ежегодные добровольные взносы правительств, пожертвования общественных организаций и частных лиц, доход от продажи печатной продукции ЮНИСЕФ и т. п. Добровольные взносы государств составили в 1986 г. 220,5 млн. долл.

СССР участвует в ЮНИСЕФ в качестве чистого донора. Ежегодные взносы СССР, УССР и БССР в ЮНИСЕФ составляют 1 млн. руб. В 1986 г. дополнительно к ежегодному взносу СССР передал средства на сумму 442,8 тыс. руб. для оказания помощи детям африканских стран. Советской стороной было принято решение о ежегодной безвозмездной передаче ЮНИСЕФ 1 млн. доз полиомиелитной вакцины до 1990 г.; кроме этого, в 1986 г. СССР направил 1,9 млн. доз полиомиелитной вакцины для осуществления правительственных программ иммунизации в Анголе и Эфиопии.

Деятельность в 1986 г. На своей очередной сессии Правление одобрило 61 программу помощи развивающимся странам на общую сумму 84,5 млн. долл. Было принято заявление в связи с 40-летием ЮНИСЕФ. По инициативе ЮНИСЕФ была проведена первая международная «Эстафета мира», прошедшая по территории более чем 50 государств (в т. ч. СССР); цель этого мероприятия — мобилизация средств для нужд детей развивающихся стран. В августе — сентябре в Ереване под эгидой ЮНИСЕФ, Комитета молодежных организаций СССР и Международного комитета детских и юношеских организаций состоялась конференция «Дети, мир и развитие». *М. Шувалов.*

Комиссия международного права. Учреждена ГА ООН в 1947 г. с целью содействия прогрессивному развитию и кодификации междунар. права. Состоит из 34 юристов-международников, избираемых ГА на 5 лет и выступающих в своем личном качестве, а не как представители государств, гражданами которых они являются.

Деятельность в 1986 г. На 38-й сессии, проходившей с 5 мая по 11 июля в Женеве, Комиссия продолжила разработку 3-й части проекта статей об ответственности государств — о мерах осуществления ответственности. Комиссия завершила в первом чтении проект статей о юрисдикционных иммунитетах государств и их собственности. Были приняты после рассмотрения в редакц. комитете 5 статей проекта соглашения о статусе дип. курьера и дип. почты, не сопровождаемой дип. курьером. На сессии рассматривался 4-й доклад по проекту Кодекса преступлений против мира и безопасности человечества.

Комиссия провела краткое обсуждение доклада по междунар. ответственности за вредные последствия действий, не запрещенных междунар. правом, а также доклада по праву несудоходных видов использования междунар. водотоков. *Е. Вылегжанина.*

Комитет ООН по использованию космического пространства в мирных целях. Учрежден ГА ООН в 1959 г. Состоит из 53 государств — членов ООН, включая СССР, США, Великобританию, Францию, Китай. Имеет в качестве вспомогат. органов Юридический и Научно-технич. подкомитеты и рабочие группы.

Деятельность в 1986 г. 29-я сессия Комитета проходила 2—13 июня в Нью-Йорке. Комитет вновь решительно заявил о необходимости непременного сохранения космич. пространства для мирных целей и декларировал свое согласие в том, что он может внести важный и существ. вклад в решение этой проблемы. Однако конкретной договоренности относительно роли, к-рую Комитет должен играть в данной области, достигнуто не было.

Делегации СССР и др. социалистич. стран выразили мнение, что деятельность Комитета должна дополнять работу, к-рая ведется на двусторонних и многосторонних форумах по вопросам мирного использования космич. пространства. Ими был внесен на рассмотрение сессии рабочий документ, в к-ром изложены предложения о возможных направлениях работы Комитета в целях недопущения в космич. пространстве оружия, содействия междунар. сотрудничеству в мирном освоении космоса и укрепления международно-правовых и организац. основ такого сотрудничества. Советской делегацией была представлена поэтапная программа совместных практич. действий по мирному освоению космоса, изложенная в письме Пред. Совета Министров СССР Н. И. Рыжкова от 10 июня 1986 г. на имя Ген. секретаря ООН. Большое место в реализации изложенной программы отводится Комитету ООН по использованию космич. пространства в мирных целях. Именно Комитет мог бы организовать изучение во всемирном масштабе реальных потребностей государств в использовании космич. техники, провести подготовку к созыву широкого междунар. форума для определения проектов развития сотрудничества в мирном освоении космоса. Всеми этими вопросами Комитет мог бы заняться в рамках первоочередного вопроса своей повестки дня: «Пути и средства сохранения космического пространства для мирных целей».

США и их союзники выступили против рассмотрения в рамках Комитета вопроса о предотвращении гонки вооружений в космич. пространстве под тем предлогом, что он якобы

не входит в сферу компетенции Комитета. Серьезную озабоченность в связи с усилением милитаризации космич. пространства выразили неприсоединившиеся страны, к-рые высказали сожаление относительно того, что на двусторонних и многосторонних переговорах в Женеве не достигнуто прогресса. По их мнению, Комитет, хотя и не является главной инстанцией в вопросе о контроле над вооружениями в космич. пространстве, мог бы сыграть важную роль в деле предотвращения гонки вооружений в космосе путем организации обмена мнениями и внесения предложений по этому вопросу.

На сессии был одобрен проект принципов деятельности государств в области дистанционного зондирования земли из космоса, подготовленный Юридич. подкомитетом. По вопросу о правовом статусе геостационарной орбиты делегацией ГДР был внесен в Юридич. подкомитет (его 25-я сессия проходила в Женеве 24 марта — 11 апреля) рабочий документ, к-рый, по мнению социалистич. стран, может послужить хорошей основой для разработки общеприемлемого проекта принципов по данному вопросу. Комитет одобрил рекомендацию Научно-технич. подкомитета (его 23-я сессия проходила в Нью-Йорке 10—21 февраля) об учреждении рабочей группы для проведения оценки осуществления рекомендаций второй Конференции ООН по исследованию и использованию космич. пространства в мирных целях.

А. Титаренко.

Конференция ООН по торговле и развитию (UN Conference on Trade and Development, ЮНКТАД) — орган ГА ООН. Учреждена в 1964 г. Участниками ЮНКТАД являются (конец 1986 г.) 168 государств (в т. ч. СССР, УССР, БССР) — членов ООН, ее специализированных учреждений или МАГАТЭ. В работе ЮНКТАД также принимают участие (конец 1986 г.) 94 межправительственных и 122 неправительственных учреждения и организации. Осн. органы ЮНКТАД — сессия, которая созывается не реже одного раза в 4 года, и Совет по торговле и развитию. Ген. секретарь ЮНКТАД — К. Дадзи (Гана). Местопребывание ЮНКТАД — Женева.

Деятельность в 1986 г. На 32-й сессии Совета по торговле и развитию (март, Женева) развернулась дискуссия по вопросу о взаимосвязи между торговлей, финансированием развития и междунар. валютной системой, а также по проблеме внешней задолженности развивающихся стран. Как подчеркивалось в ряде выступлений, экономич. застой и даже регресс во многих из этих стран в значительной степени обусловлен их неравноправными экономич. и торгово-финанс. отношениями с развитыми капиталистич. государствами. Продолжающееся падение цен на сырьевые товары, экспортируемые развивающимися странами, сохранение искусственных протекционистских барьеров на пути экспорта этих товаров, крайне невыгодные условия предоставления займов тормозят экономич. развитие, а усиливающийся отток финанс. ресурсов ведет к еще большему ослаблению экономики развивающихся стран, используется для обогащения монополий и финансирования бюджетных дефицитов и военных программ на Западе.

На сессии также отмечалось, что усиление кризисных явлений в мировой торговле сырьевыми товарами увеличило трудности, связанные с междунар. регулированием их рынков в интересах как производителей, так и потребителей в рамках действующих междунар. товарных соглашений (в том числе разработанных под эгидой ЮНКТАД). Признано необходимым принятие в рамках ЮНКТАД решительных мер, в частности на базе интегрированной программы по сырью, для активизации многостороннего сотрудничества в этой области.

Выступившие на сессии представители развивающихся и социалистич. стран резко осудили политику протекционизма в мировой торговле, ущемляющую интересы большинства ее участников. Отмечалось, что в отношении социалистич. стран торговая политика Запада зачастую носит еще более дискриминационный характер, чем в отношении развивающихся государств. Это проявляется, прежде всего, в усилении экспортного контроля и ограничении поставок в социалистич. страны передовой техники и технологии, в ухудшении условий кредитования экспорта.

В сентябре в Женеве проходила 33-я сессия Совета ЮНКТАД. На ней было рассмотрено, в частности, состояние мировой экономики в свете доклада, подготовленного секретариатом ЮНКТАД и содержащего острую критику экономич. и валютно-финанс. политики ведущих западных стран, их торгового протекционизма. Именно такая политика, говорится в докладе, явилась главной причиной обострения междунар. валютно-финанс. и торговых проблем, что особенно тяжело сказалось на экономике развивающихся стран.

Выступая на сессии, ген. секретарь ЮНКТАД К. Дадзи положительно оценил идею создания системы междунар. экономич. безопасности, выдвинутую СССР и другими социалистич. странами. Он призвал ведущие западные государства отказаться от проводившегося ими в последнее десятилетие дефляционного курса, снизить банковские процентные ставки и облегчить доступ на свои рынки товаров из других государств.

Л. Сырцова.

Научный комитет ООН по действию атомной радиации. Учрежден ГА ООН в 1955 г. с целью сбора, изучения и распространения информации о воздействии атомной радиации на человека и окружающую среду, в т. ч. информации относительно облучения населения естеств. и пром. источниками радиации, а также в результате заражения окружающей среды от проведения ядерных взрывов, проф. и мед. облучения. В состав Комитета входит 21 государство — член ООН, включая СССР, США, Великобританию, Францию и КНР (вошла в 1986 г.). Комитет проводит 1—2 сессии в год и раз в 5 лет на основе информации, поступающей от стран — членов ООН и междунар. организаций системы ООН, представляет ГА ООН доклады о своей работе.

Деятельность в 1986 г. 14—18 апреля в Вене состоялась очередная, 35-я сессия Комитета. На сессии продолжалось начатое в 1984 г. рассмотрение проектов 10 будущих докладов ГА ООН по таким вопросам, как облучение, обусловленное ядерными взрывами, генетич. последствия атомной радиации, мед. облучение и т. д. Эти доклады должны быть представлены ГА ООН в 1987 г.

Б. Красулин.

Программа ООН по окружающей среде (United Nations Environmental Programm, ЮНЕП). Создана в 1972 г. как орган ГА ООН. Руководящий орган ЮНЕП — Совет управляющих — состоит из представителей 58 государств (в т. ч. СССР, УССР), треть которых ежегодно переизбирается ГА ООН на 3-летний срок. Исполнит. директор ЮНЕП — М. Толба (Египет). Местопребывание Секретариата ЮНЕП — Найроби (Кения). В Женеве расположено Европейское региональное бюро ЮНЕП. Для финансирования программ в области окружающей среды создан добровольный фонд ЮНЕП.

Деятельность в 1986 г. В соответствии с решением Совета управляющих его сессий в 1986 г. не проводилось. Для рассмотрения текущих вопросов в период между сессиями Совета был создан Комитет, состоящий из постоянных представителей стран при ЮНЕП. Продолжалось осуществление программ ЮНЕП по охране окружающей среды, наиболее крупными из которых являются Международная система наблюдения (включает Глобальную систему мониторинга окружающей среды, информационно-справочную службу и Международный регистр потенциально токсичных химических веществ), План борьбы с опустыниванием в Африке, региональные программы борьбы с загрязнением морей, конвенция об озонном слое и региональные конвенции об охране морской среды.

Представитель СССР, выступая за развитие междунар. сотрудничества по проблемам окружающей среды, обращал внимание на важность продолжения исследований того, насколько пагубно воздействует гонка вооружений на окружающую среду, указывал на то, что накопление ядерного, химического и бактериологического оружия представляет угрозу не только окружающей среде, но и самому существованию планеты.

Созданная в 1983 г. Международная комиссия по окружающей среде и развитию продолжала разработку «Всемирной экологической перспективы на период до 2000 г. и далее». В декабре в Москве проходило 7-е заседание этой комиссии.

И. Шаповалов.

Программа развития ООН (United Nations Development Programme, ПРООН). Учреждена в 1965 г. по решению ГА ООН путем слияния Расширенной программы технич. помощи и Спецфонда ООН. Деятельность резидентов — представителей ПРООН на местах, выступающих в качестве координаторов всей многосторонней помощи по линии междунар. организаций системы ООН, охватывает 151 страну и территорию. Деятельность ПРООН осуществляется гл. обр. в таких формах, как направление экспертов, поставка оборудования, подготовка кадров путем предоставления стипендий гражданам стран — получателей помощи

и организации семинаров. Руководящий орган ПРООН — Совет управляющих из 48 членов (в т. ч. от СССР), избираемых ЭКОСОС на 3 года. Администратор ПРООН — В. Дрейпер III (США). Местонахождение администрации — Нью-Йорк.

Источники финансирования ПРООН — добровольные взносы государств — членов ООН, а также другие поступления. Добровольные взносы государств составили в 1986 г. ок. 700 млн. долл. ПРООН оказывает технич. помощь в двух формах: 1) безвозмездные ссуды, финансируемые из рассчитанных на 5 лет лимитов помощи — ориентированных плановых заданий (ОПЗ); 2) помощь на коммерческой основе через правительства или на основе совместного несения расходов. ОПЗ исчисляются гл. обр. исходя из критериев численности населения и величины ВНП на душу населения.

СССР участвует в ПРООН в качестве чистого донора. Взносы СССР, УССР и БССР в ПРООН составляют 4,3 млн. руб.; 75% из них выплачиваются в рублях, 25% — в конвертируемой валюте. Из этой суммы 1,8 млн. руб. (в т. ч. 25% в конвертируемой валюте) идут на финансирование проводимых на территории СССР различных мероприятий в области подготовки нац. кадров для развивающихся стран, включая финансирование совместно с Фондом ООН в области народонаселения курсов ООН по демографии при МГУ им. М. В. Ломоносова. Подготовка кадров для развивающихся стран —основная форма участия СССР в ПРООН.

Деятельность в 1986 г. ПРООН завершала осуществление программ в рамках 3-го программного цикла (1982—1986 гг.). Совет управляющих утвердил программы технич. помощи для 44 стран и территорий на 4-й цикл программирования (1987—1991 гг.). ПРООН продолжала оказывать помощь нац.-освободит. движениям, признанным ОАЕ, арабскому народу Палестины. *М. Шувалов.*

Совет ООН по Намибии. Учрежден ГА ООН в 1967 г. в качестве директивного органа ГА ООН, уполномоченного защищать права и интересы Намибии и ее народа. На 1 января 1987 г. в состав Совета ООН по Намибии входило 31 государство, в т. ч. СССР.

Деятельность в 1986 г. В мае Совет провел в Валлетте (Мальта) Семинар по вопросу о всемирных действиях в целях немедленного предоставления независимости Намибии, в июле — Междунар. конференцию в Вене за немедленное предоставление независимости Намибии. Совет осудил агрессию ЮАР против Ботсваны, Замбии и Зимбабве, указав при этом, что за совершенные Преторией преднамеренные и неспровоцированные акты агрессии должны нести равную ответственность также союзники и пособники расистской Юж. Африки, в частности пр-ва США и Великобритании, поскольку политика и практика этих правительств поощряют и вдохновляют расистский режим на дальнейшее безнаказанное совершение таких актов агрессии против соседних государств. Совет рекомендовал ГА принять ряд проектов резолюций по вопросу о Намибии: «Положение в Намибии, создавшееся в результате незаконной оккупации этой территории Южной Африкой», доклад Совета ООН по Намибии, Венскую декларацию и Программу действий в отношении Намибии, принятые Междунар. конференцией за немедленное предоставление независимости Намибии в Вене. ГА, утвердившая эти документы и призвавшая междунар. сообщество выполнить их, вновь подтвердила неотъемлемое право народа Намибии на самоопределение, свободу и нац. независимость в единой Намибии, а также законность его борьбы всеми имеющимися в его распоряжении средствами, включая вооруж. борьбу, против незаконной оккупации его территории Юж. Африкой; подтвердила свое решение о том, чтобы Совет ООН по Намибии приступил к установлению своего правления в Намибии в 1987 г. Вновь было заявлено, что план ООН, касающийся независимости для Намибии, является единственной приемлемой в междунар. плане основой для мирного урегулирования вопроса о Намибии. Ассамблея вновь заявила, что всеобъемлющие обязат. санкции в соответствии с главой VII Устава ООН являются наиболее эффективным мирным средством обеспечения выполнения расистской Юж. Африкой резолюций и решений ООН по вопросу о Намибии. В октябре Совет утвердил свой 21-й доклад за период с 1 сентября 1985 г. по 31 августа 1986 г. *А. Титаренко.*

Специальный комитет ООН по вопросу о ходе осуществления Декларации о предоставлении независимости колониальным странам и народам (Комитет 24-х). Создан ГА ООН в 1961 г. для рассмотрения вопроса о предоставлении рекомендаций о ходе осуществления Декларации о деколонизации, принятой в 1960 г. по инициативе СССР. На 1 января 1986 г. состоял из 24 членов — гл. обр. социалистических (в т. ч. СССР) и неприсоединившихся государств.

Деятельность в 1986 г. Комитет провел 18 заседаний —18 марта, 4—15 августа и 10 сентября. При обсуждении вопроса о Намибии Спец. комитет вновь осудил продолжающуюся незаконную оккупацию Намибии расистским режимом ЮАР в нарушение резолюций и решений ГА и Совета Безопасности ООН; подтвердил неотъемлемое право намибийского народа на самоопределение и независимость в единой Намибии, законность его борьбы с использованием всех имеющихся в его распоряжении средств для достижения свободы; подтвердил, что резолюция 435 Совета Безопасности остается единственно приемлемой основой для мирного урегулирования вопроса о Намибии. Комитет призвал все государства-члены усилить поддержку СВАПО. Режим ЮАР вновь был осужден за наращивание воен. потенциала в Намибии, за незаконное использование намибийской территории для совершения актов агрессии против соседних государств (Анголы, Ботсваны, Замбии и Зимбабве). Комитет вновь рекомендовал Совету Безопасности немедленно ввести всеобъемлющие обязат. санкции против режима ЮАР в соответствии с положениями главы VII Устава.

Спецкомитет продолжал изучение вопроса о деколонизации других территорий. Был рассмотрен вопрос о направлении выездных миссий в эти территории (в 1986 г. выездная миссия направлялась по приглашению Новой Зеландии в Токелау, июль). Вновь было заявлено о необходимости создания для народа Брит. Виргинских о-вов условий, при к-рых он мог бы свободно и без вмешательства извне осуществить свое неотъемлемое право на самоопределение и независимость (Комитет обратился к пр-ву Великобритании с призывом пересмотреть свою позицию в этом вопросе).

В соответствии с просьбой ГА Комитет продолжал в течение года изучение вопроса об осуществлении Декларации о деколонизации специализированными учреждениями и междунар. организациями, связанными с ООН. Продолжалось изучение деятельности иностр. экономич. и др. кругов в процессе осуществления Декларации. Комитет продолжал изучение военной деятельности и мероприятий, к-рые проводятся колон. державами в территориях, находящихся под их управлением.

В течение года Комитет продолжал рассмотрение списка территорий, к к-рым применима Декларация о деколонизации. Комитет постановил рассмотреть в начале 1987 г. просьбу Южнотихоокеанского форума о том, чтобы в список несамоуправляющихся территорий снова включить Новую Каледонию. В августе Комитет принял резолюцию, в к-рой вновь подтвердил неотъемлемое право народа Пуэрто-Рико на самоопределение и независимость.

А. Титаренко.

Специальный комитет ООН по операциям по поддержанию мира (Комитет 33-х). Учрежден ГА ООН в 1965 г. с целью всестороннего рассмотрения вопроса об операциях по поддержанию мира во всех его аспектах. Состоит из 33 государств, в т. ч. СССР, США, Великобритании и Франции.

Деятельность в 1986 г. В течение года вопрос об операциях по поддержанию мира во всех его аспектах рассматривался непосредственно на 41-й сессии ГА ООН в Спец. политич. комитете в период с 15 по 17 октября. Делегация СССР заявила, что операции ООН по поддержанию мира должны осуществляться строго в соответствии с заложенными в Уставе ООН принципами. Она отметила, что в соответствии с Уставом только Совет Безопасности несет полную ответственность как за принятие решений, относящихся к учреждению вооруж. сил ООН по поддержанию мира (определению их задач, состава и численности, срока их действия), так и в деле руководства операциями, финансирования соответствующих расходов и т. д. Была также подтверждена готовность СССР приложить усилия в поисках соглашения о принципиальных основах операций ООН по поддержанию мира, разработкой к-рой занимается Комитет 33-х. В октябре Спец. политич. комитет принял без голосования проект резолюции, в к-ром ГА ООН подтверждала мандат, возложенный на Комитет 33-х, постановляла включить в предварит. повестку дня своей 42-й сессии пункт, озаглавленный «Всестороннее рассмотрение всего вопроса об операциях по поддержанию мира во всех его аспектах».

А. Титаренко.

Специальный комитет ООН по усилению эффективности принципа неприменения силы в международных отношениях. Учрежден ГА ООН в 1977 г. с целью разработки Всемирного договора о неприменении силы в междунар. отношениях, а также вопроса о мирном урегулировании споров или др. соответствующих рекомендаций. Состоит из 35 государств, включая СССР, США, Великобританию, Францию. Создание Комитета является результатом инициативы СССР, внесшего в 1976 г. на рассмотрение 31-й сессии ГА предложение о заключении Всемирного договора о неприменении силы в междунар. отношениях и представившего проект такого договора.

Деятельность в 1986 г. На 9-й сессии Спецкомитета 20 января — 13 февраля в Нью-Йорке продолжалась работа с целью разработки в ближайшее время Всемирного договора о неприменении силы в междунар. отношениях, а также вопроса о мирном урегулировании споров. СССР, др. социалистич. страны, исходя из необходимости повышения эффективности принципа неприменения силы, отстаивали необходимость разработки Декларации о неприменении силы в междунар. отношениях в качестве промежуточного этапа на пути к Всемирному договору о неприменении силы в междунар. отношениях. США, др. зап. страны с самого начала работы сессии предприняли шаги к тому, чтобы отвлечь работу Спецкомитета от выполнения его главной задачи, сократить сроки или вообще прекратить работу этого органа. Они выступали против подготовки документа, подтверждающего и конкретизирующего принцип неприменения силы, налагающего на государства четкие обязательства по его соблюдению.

В результате сложных дебатов сессии удалось добиться определенного позитивного сдвига в сторону разработки такого документа. Был согласован ряд важных положений будущей Декларации о неприменении силы в междунар. отношениях, основанных на Уставе ООН и др. соответствующих документах Организации. *Е. Вылегжанина.*

Специальный комитет по Уставу ООН и усилению роли Организации. Учрежден в 1974 г. для рассмотрения предложений государств относительно Устава ООН и усиления роли Организации в деле поддержания и укрепления междунар. мира и безопасности, развития сотрудничества между всеми народами и развития норм междунар. права в отношениях между государствами. Состоит из 47 государств — членов ООН, включая СССР, США, Великобританию, Францию, КНР.

Деятельность в 1986 г. На 11-й сессии Комитета 7 апреля — 2 мая в Нью-Йорке усилия государств были направлены на разработку эффективных мер, направленных на снижение напряженности в мире и развитие широкого сотрудничества между государствами. Существенным вкладом в работу сессии стало внесенное на ее рассмотрение предложение ЧССР, ГДР и ПНР, включающее комплекс мер в военной, политической, экономической и гуманитарной сферах, реализация к-рых способствовала бы устранению угрозы ядерной войны, оздоровлению обстановки в мире, созданию всеобъемлющей системы междунар. безопасности. Это предложение, полностью соответствующее Уставу ООН, являлось хорошей основой для разработки документа о повышении эффективности ООН и усилий государств-членов в упрочении мира и безопасности. Однако инициатива ЧССР, ГДР и ПНР вызвала негативную реакцию зап. стран, настаивавших на рассмотрении Комитетом рабочего документа, внесенного Бельгией, Испанией, Италией, Новой Зеландией, ФРГ и Японией, положения к-рого расходились с Уставом ООН и в к-рых давалась узкая трактовка роли Организации в деле поддержания междунар. мира. Попытка превратить этот документ в основу работы Комитета не имела успеха. В итоге на сессии была достигнута договоренность о рассмотрении в дальнейшем обоих предложений.

В рамках вопроса о мирном урегулировании междунар. споров обсуждалось пересмотренное предложение о Комиссии добрых услуг, посредничества или примирения. Это предложение не получило широкой поддержки, поскольку ряд его положений не отвечал в полной мере требованиям Устава ООН. По мнению делегаций социалистич. стран, Комиссия должна действовать не на постоянной основе, а учреждаться для урегулирования конкретного спора по согласию заинтересованных сторон и на основе решения Совета Безопасности.

На сессии были обсуждены также доклад Ген. секретаря ООН о подготовке справочника по мирному разрешению споров между государствами, а также вопрос о рационализации процедур органов ООН. Делегации социалистич. стран выступили против линии зап. государств на свертывание политич. деятельности ООН и подчеркивали необходимость более оперативного функционирования механизма Организации при экономии ее бюджетных средств.

Е. Вылегжанина.

СОВЕТ БЕЗОПАСНОСТИ ООН

В соответствии с Уставом ООН на Совет Безопасности возложена главная ответственность за поддержание междунар. мира и безопасности. Для выполнения вытекающих из этой задачи обязанностей Совету Безопасности предоставлены широкие полномочия, в частности, согласно главе VII Устава ООН, исключит. право принимать превентивные или принудит. меры, включая использование вооруж. сил. Государства — члены ООН соглашаются подчиняться решениям Совета Безопасности и выполнять их.

Совет Безопасности состоит из 15 членов, в т. ч. 5 постоянных — СССР, США, Великобритания, Франция и КНР, 10 непостоянных членов, избираемых ГА ООН на 2 года. В 1986 г. непостоянными членами Совета Безопасности были Австралия, Дания, Мадагаскар, Таиланд, Тринидад и Тобаго, Болгария, Венесуэла, Гана, Конго и Объединенные Арабские Эмираты (ОАЭ). Срок полномочий первых пяти истек 31 декабря 1986 г., и на их место избраны Аргентина, Замбия, Италия, ФРГ и Япония.

Решения Совета Безопасности по всем вопросам, кроме процедурных, считаются принятыми, если за них подано не менее 9 голосов, при условии, что ни один из постоянных членов Совета не голосовал против, т. е. постоянные члены Совета имеют право вето.

Деятельность в 1986 г. Положение на Ближнем Востоке рассматривалось Советом Безопасности на его заседаниях 13,17, 21—30 января, 18 апреля, 29 мая, 6 июня, 18 июля, 5, 19, 22 и 23 сентября, 31 октября, 12 и 26 ноября, 2, 5 и 8 декабря. Для участия в прениях по данному вопросу неоднократно приглашался представитель ООП. В январе Совет провел голосование по проекту Ливана, в к-ром вновь была подтверждена настоят. необходимость осуществления положений резолюций 425, 508 и 509-й Совета Безопасности по Ливану, в к-рых содержится требование о том, чтобы Израиль незамедлительно и безоговорочно отвел свои вооруж. силы за международно признанные границы Ливана. Проект не был принят из-за вето США.

Было проведено голосование по проекту резолюции 5 стран (Ганы, Конго, Мадагаскара, ОАЭ и Тринидада и Тобаго), в к-ром содержался протест против провокац. актов израильтян в отношении святых мест мусульман в Иерусалиме, а также подтверждение, что все законодат. и адм. меры и действия израильтян, направленные на изменение характера и статуса Иерусалима, являются недействительными и должны быть немедленно отменены. В проекте содержался призыв к Израилю соблюдать нормы междунар. права и не допускать создания каких-либо помех выполнению признанных функций Верх. мусульм. совета Иерусалима. Проект не был принят из-за вето США.

В апреле Совет продлил мандат Врем. сил ООН в Ливане (ВСООНЛ) до 19 июля 1986 г.; в июле их мандат был продлен до 19 января 1987 г. В мае он возобновил мандат Сил ООН по наблюдению за разъединением (СООННР) до 30 ноября 1986 г.; в ноябре их мандат был возобновлен до 31 мая 1987 г.

В июле пред. Совета Безопасности сделал от имени членов Совета заявление, в к-ром выразил серьезную озабоченность в связи с продолжающимся усилением вооруж. столкновений в Бейруте, особенно в лагерях палестинских беженцев, приводящих к многочисл. жертвам и материальным разрушениям; призвал все соответствующие стороны использовать их влияние для прекращения столкновений. В декабре члены Совета Безопасности выразили свою обеспокоенность продолжающейся эскалацией насилия в Ливане, сказывающегося на положении гражд. населения в лагерях палестинских беженцев. Они призвали все заинтересованные стороны положить конец актам насилия, а также содействовать усилиям различных учреждений ООН для помощи палестинским беженцам. В принятой в том же месяце резолюции Совет подтвердил, что Женевская конвенция от 12 августа 1949 г. о защите гражд. населения во время войны применима к оккупируемым Израилем с 1967 г. палестин-

ским и др. араб. территориям, включая Иерусалим; выразил глубокое сожаление по поводу открытия огня израильскими вооруж. силами, в результате чего были убиты и ранены беззащитные учащиеся; призвал Израиль соблюдать Женевскую конвенцию от 12 августа 1949 г. о защите гражд. населения во время войны.

События в Центральной Америке. Этот вопрос рассматривался Советом Безопасности 1—3, 29—31 июля, 21, 22, 28 октября и 10 декабря по просьбе Никарагуа. В июле Совет Безопасности провел голосование по проекту резолюции 5 стран (Ганы, Конго, Мадагаскара, ОАЭ и Тринидада и Тобаго), в к-ром обращался с настоят. призывом соблюдать решение Междунар. суда по делу «Действия военного и полувоенного характера в Никарагуа и против Никарагуа» от 27 июня 1986 г., а также призывал все государства воздерживаться от осуществления, поддержки или поощрения политич., экономич. или воен. действий любого рода против любого государства региона, к-рые могут препятствовать достижению мирных целей Контадорской группы. Проект не был принят из-за вето США. В октябре Совет провел голосование по проекту 5 стран (Ганы, Конго, Мадагаскара, ОАЭ и Тринидада и Тобаго), в к-ром призывал полностью и безотлагательно выполнять решение Междунар. суда от 27 июня 1986 г. (в связи с обращением в Междунар. суд Никарагуа по поводу агрессивных действий США против Никарагуа). Проект не был принят из-за вето Соединенных Штатов.

Положение на Кипре. Этот вопрос рассматривался Советом Безопасности 13 июня и 11 декабря. В июне Совет Безопасности единогласно принял резолюцию, в к-рой продлил пребывание на Кипре Вооруж. сил ООН по поддержанию мира на Кипре (ВСООНК) до 15 декабря 1986 г.; просил Ген. секретаря ООН продолжать его миссию добрых услуг; призвал все заинтересованные стороны продолжать сотрудничество с ВСООНК на основе настоящего мандата. В декабре Совет продлил мандат ВСООНК до 15 июня 1987 г.

Положение в Центральном Средиземноморье. Этот вопрос рассматривался Советом Безопасности 26—31 марта, 12, 14—18, 21 и 24 апреля. В апреле Совет Безопасности провел голосование по проекту резолюции 5 стран (Ганы, Конго, Мадагаскара, ОАЭ, Тринидада и Тобаго), в к-ром выразил встревоженность в связи с угрозой междунар. миру и безопасности, возникшей в результате нападений вооруж. сил США на ливийские города Триполи и Бенгази, и осудил это вооруж. нападение США. В проекте Совет призвал США впредь воздерживаться от любых нападений или угроз ими; осуждал любую террористич. деятельность, осуществляемую отдельными лицами, группами или государствами; призвал воздерживаться от применения силы, проявлять сдержанность в критич. ситуации и урегулировать разногласия мирными средствами в соответствии с Уставом ООН. Проект не был принят из-за вето США, Великобритании, Франции.

Акт воздушного пиратства Израиля рассматривался Советом Безопасности 4—6 февраля по просьбе Сирии. Совет провел голосование по проекту резолюции 5 стран (Ганы, Конго, Мадагаскара, ОАЭ и Тринидада и Тобаго), в к-ром подтвердил, что акт захвата и пиратства в воздухе, совершенный израильскими ВВС против ливийского гражд. самолета в междунар. возд. пространстве, представляет собой серьезное вмешательство в деятельность гражд. авиации и угрозу безопасности и стабильности в регионе. Совет призвал Израиль впредь воздерживаться от каких бы то ни было актов, создающих угрозу безопасности междунар. гражд. авиации, и предупредил Израиль, что в случае повторения таких актов Совет рассмотрит вопрос о принятии надлежащих мер по обеспечению выполнения его рекомендаций. Проект не был принят из-за вето США.

Агрессия ЮАР против Ботсваны, Замбии и Зимбабве. Этот вопрос рассматривался Советом Безопасности 22—23 мая по просьбе Сенегала. Совет Безопасности провел голосование по проекту резолюции 5 стран (Ганы, Конго, Мадагаскара, ОАЭ и Тринидада и Тобаго), в к-ром решительно осуждал расистский режим ЮАР за вооруж. налеты на Ботсвану, Замбию и Зимбабве и постановлял ввести выборочные экономич. и др. санкции в отношении южноафр. режима в качестве эффективного средства борьбы с системой апартеида и обеспечения мира и стабильности на юге Африки. Проект не был принят из-за вето США и Великобритании.

Вопрос о Южной Африке рассматривался Советом Безопасности в июне в связи с 10-й годовщиной кровавой расправы над африканцами в Соуэто, совершенной расистским режимом ЮАР. Совет осудил политику и репрессивные меры режима ЮАР, к-рые направлены на то, чтобы увековечить систему апартеида, и предупредил пр-во ЮАР о том, что оно несет полную ответственность за насилие и кровопролитие. Члены Совета вновь подтвердили законность борьбы угнетенного народа против апартеида и призвали к созданию нерасистского демократич. общества, основанного на правлении большинства, путем полного и свободного осуществления всеобъемлющего избират. права всем взрослым населением в единой и нерасчлененной Юж. Африке.

Положение в южной части Африки рассматривалось Советом Безопасности 5—13 февраля. Совет принял резолюцию, в к-рой решительно осудил власти ЮАР за их угрозы осуществить акты агрессии против прифронтовых государств и др. государств в юж. части Африки; выразил сожаление в связи с эскалацией насилия в этом регионе и призвал власти ЮАР уважать неприкосновенность междунар. границ. Совет потребовал немедленной ликвидации апартеида в качестве необходимого шага на пути к созданию нерасистского демократич. общества, основанного на самоопределении, и к установлению правления большинства путем полного и свободного осуществления всеобщего избират. права всем населением в единой и нерасчлененной Юж. Африке.

Ситуация в отношениях между Ираном и Ираком. Этот вопрос рассматривался Советом Безопасности 18—24 февраля, 21 марта, 29 августа, 8 октября и 16 декабря. В феврале Совет единогласно принял резолюцию, в к-рой выразил сожаление по поводу продолжения и эскалации конфликта между Ираном и Ираком и призвал их к немедленному прекращению огня, всех воен. действий и незамедлительному отводу всех войск к международно признанным границам. Совет призвал обе стороны немедленно приступить к обсуждению всех аспектов конфликта путем посредничества или любых др. средств мирного разрешения споров; просил Ген. секретаря ООН продолжать предпринимаемые им усилия, с тем чтобы содействовать обеим сторонам в осуществлении настоящей резолюции, а также постоянно информировать об этом Совет; призвал все др. государства проявлять максимальную сдержанность и воздерживаться от любых действий, к-рые могут привести к дальнейшей эскалации и расширению конфликта. В марте Совет Безопасности рассмотрел доклад миссии специалистов, направленной Ген. секретарем ООН для расследования факта применения химич. оружия в ходе конфликта между Ираном и Ираком. Члены Совета решительно осудили продолжающееся применение химич. оружия в нарушение Женевского протокола 1925 г., к-рый запрещает применение химич. оружия во время войны, и потребовали строгого соблюдения данного протокола. В то же время члены Совета осудили продолжение конфликта, к-рый по-прежнему ведет к большим человеческим жертвам и значит. материальному ущербу, а также создает угрозу миру и безопасности в регионе; отметили, что пр-во Ирака выразило свое желание последовать призыву к немедленному прекращению воен. действий; подчеркнули настоят. необходимость полного соблюдения обеими сторонами резолюции 582 Совета Безопасности от 24 февраля 1986 г., что откроет путь к быстрому, всеобъемлющему, справедливому и почетному урегулированию конфликта. В октябре Совет вновь призвал Иран и Ирак незамедлительно осуществить резолюцию 582 от 24 февраля 1986 г. и попросил Ген. секретаря ООН умножить его усилия в контактах со сторонами, с тем чтобы осуществить вышеупомянутую резолюцию. В декабре пред. Совета Безопасности сделал от имени его членов заявление, в к-ром выразил глубокую обеспокоенность ситуацией, сложившейся в отношениях между Ираном и Ираком, и вновь обратился с призывом к сторонам разрешить затянувшийся конфликт мирными средствами.

Вопрос о положении в Чаде был рассмотрен Советом Безопасности 18 ноября. СССР решительно осудил эскалацию империалистич. вмешательства во внутр. дела афр. стран, поддержал усилия ОАЕ, направленные на мирное урегулирование положения в Чаде. СССР заявил, что разделяет мнение афр. стран о том, что обсуждение этого вопроса в Совете Безопасности не содействует его решению, а может лишь затруднить усилия, предпринимаемые в рамках ОАЕ.

Назначение Генерального секретаря ООН. 10 октября Совет Безопасности на своем закрытом заседании после проведения тайного голосования единогласно принял резолюцию, в к-рой рекомендовал ГА назначить Х. Переса де Куэльяра (Перу) Ген. секретарем ООН на второй срок полномочий с 1 января 1987 г. по 31 декабря 1991 г.

Рассмотрение проекта доклада Совета Безопасности Генеральной Ассамблее. 12 ноября Совет Безопасности на своем закрытом заседании единогласно одобрил проект своего доклада ГА, охватывающего период с 16 июня 1985 г. по 15 июня 1986 г.

А. Титаренко.

ЭКОНОМИЧЕСКИЙ И СОЦИАЛЬНЫЙ СОВЕТ ООН (ЭКОСОС)

Создан в 1946 г. Под руководством ГА призван осуществлять определенные в Уставе ООН функции в области международного экономич. и социального сотрудничества. Состоит из избираемых ГА ООН 54 государств-членов (на 1 января 1987 г. в их число входили СССР и БССР), треть которых ежегодно переизбирается сроком на 3 года.

ЭКОСОС руководит деятельностью 6 функциональных и 5 региональных (ЕЭК, ЭСКАТО, ЭКА, ЭКЛАК, ЭСКЗА) комиссий ООН, а также ряда пост. комитетов. Ежегодно проводятся одна организационная и две очередные сессии ЭКОСОС.

Деятельность в 1986 г. На 1-й очередной сессии ЭКОСОС (29 апреля — 23 мая, Нью-Йорк) рассматривались ход осуществления Международного пакта о гражданских и политич. правах, Международного пакта об экономич., социальных и культурных правах, Программы на второе Десятилетие борьбы против расизма и расовой дискриминации, Конвенции о ликвидации всех форм дискриминации в отношении женщин, деятельность Комиссий ООН по социальному развитию и положению женщин, демографич. проблемы. Несмотря на противодействие стран Запада, активно обсуждались такие вопросы, как взаимосвязанность решения актуальных социально-экономич. проблем, проблем обеспечения прав человека с укреплением мира и развитием междунар. сотрудничества. Большинство участников сессии осудило режим апартеида в ЮАР и потребовало прекращения незаконной оккупации Намибии. Были приняты резолюции о Международном годе мира, об осуждении практики наемничества, деятельности транснац. корпораций на Юге Африки, о положении женщин и др.

На повестку дня 2-й очередной сессии ЭКОСОС (1—26 июля, Женева), как и в предыдущие годы, были вынесены вопросы, касающиеся мирового экономич. положения и состояния междунар. экономич. отношений, научно-технич. сотрудничества, продовольственного положения в мире, деятельности транснац. корпораций, состояния природных ресурсов и окружающей среды, социально-экономич. аспекты ближневосточной проблемы и др. Значительное внимание было снова уделено состоянию и перспективам междунар. торговли, валютно-финанс. проблемам, внешней задолженности развивающихся стран и оттоку финанс. ресурсов из них. Социалистич. страны выступили с рядом предложений, направленных на оздоровление междунар. экономич. отношений. Важное место в работе сессии заняло обсуждение советской инициативы о создании системы междунар. экономич. безопасности. Делегации многих стран высоко оценили это предложение. Проект резолюции о междунар. экономич. безопасности был передан для дальнейшего рассмотрения 41-й сессии ГА ООН. Сессия ЭКОСОС приняла резолюции о людских ресурсах, об укреплении доверия в междунар. экономич. отношениях, об оттоке финанс. ресурсов из развивающихся стран, о ходе выполнения Декларации ООН по деколонизации, о социально-экономич. аспектах ближневосточной проблемы и др. документы.

И. Шаповалов.

Экономическая и социальная комиссия ООН для Азии и Тихого океана (ЭСКАТО). Образована в 1947 г. На 1 января 1987 г. в ЭСКАТО входило 38 полноправных членов (35 государств Азии и района Тихого океана, в т. ч. СССР, а также США, Великобритания, Нидерланды и Франция) и 9 ассоциир. членов с правом совещат. голоса (государства и территории ЮВА и района Тихого океана). Высший орган — Сессия ЭСКАТО. Исполнит. орган — Секретариат (местопребывание — Бангкок, Таиланд). Испол. секретарь — Ш. Кибрия (Бангладеш). Под эгидой ЭСКАТО действует ряд региональных центров и институтов, специальных к-тов.

Деятельность в 1986 г. В марте — апреле в Бангкоке состоялась очередная 42-я сессия ЭСКАТО. В повестку дня сессии были включены следующие вопросы: обзор социально-экономич. положения стран региона, оценка осуществления Международной стратегии развития, обзор и оценка осуществления Основной новой программы действий на 80-е годы в пользу наименее развитых стран, развитие людских ресурсов в регионе, Десятилетие транспорта и связи, осуществление Токийской программы в области технологии для развития, экономич. и технич. сотрудничество между развивающимися странами и др. На сессии в качестве официального документа было распространено совместное заявление делегаций ДРА, ЛНДР, МНР, СРВ и СССР о вкладе ЭСКАТО в осуществление целей и задач Международного года мира.

В СССР для специалистов из развивающихся стран региона были проведены семинары по управлению морскими предприятиями, организации городского и пригородного ж.-д. транспорта, а также учебные курсы на базе высших экономич. курсов при Госплане СССР. По просьбе Секретариата советскими учеными и специалистами подготовлен ряд исследований по различным аспектам использования и развития природных ресурсов, отдельным отраслям пром-сти и др. По линии ЭСКАТО Советским Союзом были предоставлены стипендии для обучения граждан развивающихся стран региона в советских вузах.

Н. Чулков.

Экономическая комиссия ООН для Африки (ЭКА). Обр. в 1958 г. На 1 января 1987 г. в ЭКА входило 51 государство Африки в качестве полноправных членов (в т. ч. ЮАР, которая с 1963 г. отстранена от участия в работе ЭКА); Намибия является ассоциир. членом. Высший орган ЭКА — ежегодная конференция министров, ответственных за экономич. развитие, финансы и планирование. Исполнит. комитет — Секретариат (местопребывание — Аддис-Абеба, Эфиопия). Исполнит. секретарь — А. Адеджеджи (Нигерия). У ЭКА субрегиональные центры в Замбии, Камеруне, Марокко, Нигере и Руанде. Исполнит. секретарь ЭКА в качестве спец. представителя Ген. секретаря ООН руководит работой отделения по проблемам экономич. кризиса в Африке, находящегося в г. Найроби (Кения).

Деятельность в 1986 г. В апреле в Яунде (Камерун) состоялась XXI сессия ЭКА, в работе которой приняли участие 39 африканских стран — членов ЭКА и наблюдатели от 15 государств, в т.ч. от СССР. На ней были рассмотрены: обзор и оценка экономич. и социального развития Африки в 1984—1985 гг., положение в области производства продовольствия, развитие с. х-ва в регионе и др. Большое внимание было уделено рассмотрению вопроса о критическом экономич. положении Африки. Отмечалось, что несмотря на некоторый рост с.-х. производства (2% в 1985 г.), экономич. положение афр. стран остается крайне тяжелым (в 1985 г. на долю Африки приходилось всего 1,5% мирового ВНП). ЭКА приняла 26 резолюций, в т. ч. по продовольств. положению; в связи с десятилетием транспорта и связи в Африке, о роли женщин в экономич. развитии континента и др. В октябре в Аддис-Абебе состоялась II чрезвыч. сессия ЭКА на уровне министров экономики, планирования и финансов, в которой приняли участие 46 стран — членов ЭКА и 26 наблюдателей. Сессия рассмотрела итоги XIII спецсессии ГА ООН по критическому экономич. положению в Африке, проекты региональных программ развития на 1981—1987 гг. и др. Отмечались рост внешней задолженности афр. стран (св. 170 млрд. долл. США), снижение экспортных поступлений, недостаточный объем внешней помощи и др. факторы, замедляющие экономич. развитие Африки.

СССР сотрудничает с ЭКА на постоянной основе: регулярно выделяются стипендии для обучения афр. студентов в Советском Союзе, проводятся совместные курсы, семинары и ознакомительные поездки для специалистов афр. стран, целевые проекты и исследования по заказам Секретариата ЭКА и т. д.

Ю. И.

Экономическая комиссия ООН для Европы (Европейская экономическая комиссия, ЕЭК). Создана в 1947 г. На 1 января 1987 г. членами ЕЭК были 32 европейских государства, а также США и Канада. В число членов ЕЭК входят СССР, УССР, БССР. Консультативный статус при ЕЭК имеют СЭВ, ЕЭС и ряд других междунар. организаций. Высший орган ЕЭК — пленарная сессия, созываемая ежегодно. Местопребывание секретариата ЕЭК — Женева.

Исполнит. секретарь ЕЭК — Г. Хинтереггер (Австрия, с 1987 г.).

Деятельность ЕЭК в 1986 г. На 41-й сессии ЕЭК (15—26 апреля) социалистич. страны вновь подтвердили свою готовность расширять на равноправной и взаимовыгодной основе торгово-экономич. и научно-технич. сотрудничество со всеми странами — членами ЕЭК и выдвинули конкретные предложения по основным направлениям деятельности Комиссии. Представители большинства западных стран также выразили заинтересованность в продолжении сотрудничества в рамках ЕЭК, проявив большой интерес к планам социально-экономического развития СССР и других социалистич. государств. В то же время США, поддержанные некоторыми их ближайшими союзниками по НАТО, по-прежнему пытались продолжать линию на подрыв общеевропейского сотрудничества, стремились сузить его рамки, прежде всего в области науки и техники. В принятой на сессии основной резолюции подтверждена роль ЕЭК в осуществлении принципов и целей Устава ООН на региональном уровне, а также соответствующих положений Заключительного акта Совещания по безопасности и сотрудничеству в Европе (СБСЕ) и итогового документа мадридской встречи стран — участниц СБСЕ. Одобрена программа работы ЕЭК и ее органов на период до 1990 г. Приняты решения о сотрудничестве в таких областях, как торговля, стандартизация, машиностроение, автоматизация, подготовка управленческих кадров, разработка общей экономич. перспективы, а также решение о праздновании в 1987 г. 40-летия ЕЭК. Деструктивная позиция западных стран не позволила принять решения по другим основным направлениям деятельности Европейской экономической комиссии.

В 1986 г. несколько активизировалась деятельность ЕЭК в области торговли и пром. сотрудничества, транспорта. Дальнейшее развитие получило сотрудничество по вопросам охраны окружающей среды (гл. обр. по проблемам, связанным с трансграничным переносом загрязнителей).

С. Красильников.

Экономическая и социальная комиссия ООН для Западной Азии (ЭСКЗА). Обр. в 1973 г. До 1985 г. — Экономическая комиссия ООН для Западной Азии (ЭКЗА). С июля 1985 г. — ЭСКЗА. На 1 января 1987 г. членами ЭСКЗА являлись 12 арабских государств Азии, а также Египет и ООП. Высший орган — Сессия ЭСКЗА. Исполнит. орган — Секретариат (местопребывание — Багдад, Ирак). Исполнит. секретарь — М. С. ан-Набулси (Иордания).

Деятельность в 1986 г. В апреле в Багдаде состоялась 13-я сессия ЭСКЗА, в работе которой приняло участие 12 стран-членов и 16 наблюдателей, в т. ч. от СССР. На ней были рассмотрены: деятельность ЭСКЗА в 1985—1986 гг.; проблема внешней задолженности стран региона; ход выполнения резолюций ЭСКЗА и международных конференций, проходивших под эгидой ООН; подготовка к конференции ООН по мирному использованию ядерной энергии; финансовое положение ЭСКЗА и др. Основное внимание было уделено обсуждению сложного социально-экономич. положения в регионе в связи с израильской агрессией против арабских государств, продолжающейся ирано-иракской войной, резким падением цен на нефть на мировом рынке, колебаниями курса доллара, ростом протекционизма и т. д. В связи с сокращением бюджета ЭСКЗА на 10% и отменой ряда программ была подчеркнута необходимость концентрации усилий Комиссии на наиболее важных для стран региона проблемах — развитии с.-х-ва и обеспечении продовольственной безопасности, научно-техническом прогрессе, эффективном использовании водных ресурсов, подготовке квалифицир. кадров. Сессия приняла ряд резолюций: Международный год мира, подготовка к Конференции ООН по мирному использованию ядерной энергии, социально-экономич. положение палестинского народа, программа работ ЭСКЗА на 1986—1987 гг., деятельность Комиссии в области телекоммуникаций, межрегиональные консультации по программам социального обеспечения и др.

Ю. Исаков.

Экономическая комиссия ООН для Латинской Америки и Карибского бассейна (ЭКЛАК). Создана в 1948 г. Постоянными членами ЭКЛАК являются государства Лат. Америки, а также США, Великобритания, Франция, Нидерланды, Канада, Испания и Португалия. Высший орган — пленарная сессия, созываемая раз в два года. Исполнительный орган — Секретариат. Исполнит. секретарь — Н. Гонсалес (Аргентина). Местопребывание Секретариата — Сантьяго (Чили).

Деятельность в 1986 г. В апреле в г. Мехико (Мексика) состоялась 21-я сессия ЭКЛАК. На сессии были представлены на уровне министров экономики 33 страны — члены комиссии. В качестве наблюдателей присутствовали: от социалистических стран — представители НРБ, ВНР, КНР, СРР, СССР, СФРЮ и ЧССР, от капиталистических — Австрия, Австралия, Бельгия, Египет, Израиль, Италия, Ливан, Норвегия, Новая Зеландия, Турция, Филиппины, Финляндия, ФРГ, Швейцария и Япония. В работе сессии участвовали также делегации ряда междунар. организаций, в т. ч. СЭВ и ЕЭС. Повестка дня сессии включала такие вопросы, как перспективы развития стран Лат. Америки и Карибского бассейна до конца 80-х гг., политика стабилизации, структурных преобразований и повышения экономич. активности, сотрудничество между странами региона, план работы ЭКЛАК на период 1988—89 гг.

На сессии было отмечено, что в 80-х гг. в странах региона произошло резкое снижение темпов прироста ВВП. Производство на душу населения сократилось в среднем на 9%. В ряде стран этот показатель был еще выше: в Боливии — 28%, Сальвадоре — 24%, Венесуэле, Гайане, Уругвае, Аргентине и Гватемале — от 22% до 18%, в Перу, Тринидаде и Тобаго, Гаити, Гондурасе, Никарагуа и Коста-Рике — от 15% до 11%. В связи с этим резко увеличилась безработица. Ок. 110 млн. чел. являлись полностью или частично безработными. Значительно снизилась реальная заработная плата трудящихся: в Коста-Рике и Чили — на 7%, Уругвае — на 12%, Мексике — на 27%, в Перу — на 43%. Внеш. задолженность стран региона выросла к началу 1986 г. до 368 млрд. долл. Долговой кризис еще больше обострился вследствие сокращения экспорта, что вызвано усилением протекционизма со стороны развитых капиталистич. стран, а также падением цен на традиц. экспортные товары. Только из-за неэквивалентного обмена, указывается в документах сессии, регион лишился к началу 1986 г. 15 млрд. долл. На сессии отмечалось, что государства региона больше не в состоянии жертвовать экономич. развитием ради достижения недостижимой цели погашения внешней задолженности. По мнению участников сессии, необходимо комплексное решение, предусматривающее перестройку всей системы междунар. валютно-финанс. и торгово-экономич. отношений. Конкретные предложения, принятые сессией, сводятся к необходимости скорректировать долговые обязательства в соответствии с реальной платежеспособностью стран-дебиторов, установить в отд. случаях лимит экспортных поступлений, направленных на погашение долгов, снизить банковские процентные ставки, увеличить приток в регион новых заемных средств, включая фонды междунар. финанс. организаций, устранить протекционистские барьеры на пути экспортных товаров. Участники сессии выступили за политич. урегулирование центральноамер. конфликта, видя в нем осн. препятствие на пути преодоления кризиса в субрегионе. Делегация США на сессии выдвинула программу, предусматривающую приватизацию экономики стран региона, дальнейшее сокращение гос. сектора, усиление роли транснац. корпораций, либерализации внеш. торговли и т. п. Представители многих латиноамер. стран подвергли критике амер. программу, подчеркнув, в частности, важную роль гос. сектора в преодолении кризиса.

В октябре опубликован доклад ЭКЛАК об экономич. положении в регионе за первое полугодие 1986 г. В докладе отмечается, что падение цен на нефть оказало неоднозначное влияние на различные латиноамер. страны: страны-импортеры (Бразилия, Чили, Уругвай и центральноамер. страны) оказались в выигрыше, тогда как нефтеэкспортеры (Венесуэла, Мексика, Эквадор) столкнулись с серьезными проблемами. Учитывая влияние внеш. факторов (снижение цен на нефть, нек-рое снижение процентных ставок), ЭКЛАК полагает, что общее производство в Лат. Америке в 1986 г. возрастет на 1,5—3%, однако рост будет весьма неоднородным. Сальдо платежного баланса стран региона в общем будет отрицательным.

Э. Белый.

Комиссия ООН по населенным пунктам. Создана в 1977 г. В 1986 г. состояла из представителей 56 стран (в т. ч. СССР и УССР), избираемых ЭКОСОС на 3 года. Секретариат Комиссии, именуемый Центром ООН по населенным пунктам (ХАБИТАТ), координирует и направляет работу ООН в области развития населенных пунктов. Местопребывание Центра — Найроби (Кения). Директор-исполнитель Центра — А. Рамачандран (Индия). Для финансирования программ в области населенных пунктов создан добровольный фонд ХАБИТАТ.

Деятельность в 1986 г. На состоявшейся в мае 9-й сессии Комиссии (Стамбул, Турция) были обсуждены вопросы, связанные с проведением в 1987 г. Международного года обеспечения жильем бездомного населения (МГЖБ), жилищная проблема в развивающихся странах и перспективы ее решения, развитие междунар. сотрудничества в этой области. Принято 17 резолюций по различным аспектам деятельности Комиссии и ХАБИТАТ, в т. ч. «Помощь народу Намибии», «Помощь жертвам апартеида и колониализма в южной части Африки», «Деятельность в рамках МГЖБ на оккупированных палестинских территориях». Решено вынести на обсуждение 10-й сессии Комиссии спец. тему: «Обзор перспектив и будущих основных тенденций, относящихся к населенным пунктам, до 2000 г.».

По инициативе социалистич. стран, предложивших взаимосвязанно рассмотреть задачи, поставленные в рамках МГЖБ и Международного года мира (МГМ), сессией была принята резолюция «Взаимосвязь целей и задач МГЖБ и МГМ». Секретариатом (также по инициативе социалистич. стран) был подготовлен доклад «Населенные пункты: мир, стабильность и развитие», в котором отмечается зависимость решения жилищной проблемы в развивающихся странах от решения проблемы обеспечения мира, разоружения и перестройки междунар. экономич. отношений на справедливой и демократич. основе.

А. Мелех.

СОВЕТ ПО ОПЕКЕ ООН

В 1986 г. Совет по опеке состоял из США, управляющих подопечной территорией Тихоокеанские о-ва (Микронезия), СССР, Великобритании, Франции и КНР как постоянных членов Совета Безопасности.

Деятельность в 1986 г. В ходе 16-й спец. сессии Совета (февраль) делегация СССР указала, что организация и проведение США т. н. плебисцита на о-вах Палау (зап. часть Тихого океана) в феврале имели своей целью навязать этой части, отделенной Вашингтоном от остальной Микронезии, неоколониалистский статус «свободной ассоциации». СССР подчеркнул, что главным в политике США в отношении Микронезии является намерение превратить эту стратегич. подопечную территорию ООН в военно-стратегич. плацдарм Пентагона в зап. части Тихого океана с целью обеспечения контроля над обширным районом земного шара, доминирования над государствами этого региона. Подопечной территории были навязаны кабальные соглашения («компакты») и долгосрочные воен. соглашения, в соответствии с к-рыми Пентагон получил право создавать, расширять и сохранять на островах свои воен. и военно-мор. базы, др. воен. объекты и сооружения.

В ноябре по просьбе США была созвана 17-я спец. сессия Совета по опеке для рассмотрения вопроса о направлении миссии для наблюдения за проведением на Палау в декабре окончательного плебисцита относительно «компакта о свободной ассоциации». Накануне спец. сессии пр-во США объявило о том, что 3 частям подопечной территории Тихоокеанские острова — Северным Марианским о-вам, Маршалловым о-вам и Федеративным Штатам Микронезии — придается статус «содружества» и «ассоциации» с Соединенными Штатами. СССР заявил в этой связи, что предпринятые США акции в отношении подопечной ООН территории Микронезии являются односторонними, произвольными и лишенными юридич. силы. Никто, кроме Совета Безопасности, в соответствии с Уставом ООН не вправе принимать решения о прекращении действия Соглашения по опеке ООН. В ходе спец. сессии Совет 3 голосами (США, Великобритания, Франция) против 1 (СССР) принял резолюцию, в к-рой поручил выездной миссии вести наблюдение за проведением плебисцита на о-вах Палау и представить Совету по опеке доклад о своих замечаниях в отношении плебисцита.

А. Титаренко.

МЕЖДУНАРОДНЫЙ СУД ООН

Главный судебный орган ООН. Учрежден в 1945 г. Статут Междунар. суда составляет неотъемлемую часть Устава ООН. Участниками Статута являются все государства — члены ООН. Суд состоит из 15 судей, избираемых ГА и Советом Безопасности на 9 лет, причем треть состава Суда переизбирается каждые 3 года (первые выборы состоялись в 1946 г.). Члены Суда выступают в своем личном качестве, а не как представители государств, гражданами к-рых они являются, однако в числе судей не может быть более одного гражданина любого государства. Местопребывание Суда — Гаага (Нидерланды).

Сторонами по рассматриваемым Судом делам могут быть только государства. Решения Суда имеют силу исключительно для государств, к-рые сделали общее заявление о своей готовности признать (с теми или иными оговорками) обязат. юрисдикцию Суда по всем правовым спорам (СССР подобного заявления не делал), а также для государств, к-рые обязались передавать на рассмотрение Суда споры по отд. междунар. соглашениям или признали юрисдикцию Суда по конкретному спору. До вынесения окончат. решения по делу Суд может указать временные меры, к-рые должны быть приняты для обеспечения прав любой из сторон. Суд дает консультативные заключения по юридич. вопросам ГА, Совету Безопасности, др. органам ООН, а также специализированным учреждениям системы ООН.

Деятельность в 1986 г. В центре внимания Суда продолжало оставаться дело, возбужденное Никарагуа в 1984 г. против США в связи с нарушениями ими Устава ООН, к-рые выразились в использовании воен. силы в отношении Никарагуа и во вмешательстве в ее внутр. дела. В июне Суд вынес по нему окончат. решение (возможность вынесения решения при отсутствии одной из сторон предусмотрена ст. 53 Статута Суда), в к-ром указал, что США нарушили принцип неприменения силы, уважения гос. суверенитета, невмешательства, мирного урегулирования споров; США обязаны немедленно прекратить незаконные действия против Никарагуа и выплатить ей компенсацию за нанесенный ущерб. Суд обязал стороны искать возможность мирного урегулирования конфликта.

В июле Никарагуа возбудила в Суде два дела — против Коста-Рики и Гондураса в связи с усилившимися (с 1980 г.) вооруж. действиями против Никарагуа, организуемыми бандами «контрас» с территорий этих двух государств.

На рассмотрении Суда находился (с 1983 г.) пограничный спор между Буркина-Фасо и Мали. В декабре Суд вынес по нему решение, определив линию границы между этими двумя государствами.

Е. Вылегжанина.

СЕКРЕТАРИАТ ООН

Один из главных органов ООН. Состоит из Генерального секретаря ООН, являющегося главным административным должностным лицом ООН и назначаемого им персонала Секретариата ООН. Ген. секретарь ООН назначается ГА по рекомендации Совета Безопасности на 5 лет. С 1 января 1982 г. Ген. секретарем ООН является Х. Перес де Куэльяр (Перу), назначенный на 36-й сессии на 5-летний срок — до 31 декабря 1986 г. На 41-й сессии он был назначен на второй срок, истекающий 31 декабря 1991 г. Персонал Секретариата набирается на возможно более широкой географич. основе. На середину 1986 г. в Секретариате ООН насчитывалось 10 968 чел., работавших в штаб-квартире ООН в Нью-Йорке (ок. 5 тыс. чел.), а также в отделениях ООН в Женеве, Вене и в секретариатах Междунар. суда, ЮНКТАД, ЮНИДО, ЮНЕП, региональных экономич. комиссий, в 60 информационных центрах ООН в столицах государств — членов ООН, а также в составе спец. миссий. Расходы на содержание Секретариата ООН покрываются за счет регулярного бюджета ООН. На 41-й сессии ГА утвердила пересмотренный бюджет на 1986—87 гг., в размере 1711,8 млн. долл. Из 872,1 млн. долл., ассигнованных на 1987 г., 851,5 млн. долл. должны покрываться взносами государств — членов ООН, согласно шкале взносов, рассчитываемой в соответствии с размером нац. дохода отд. стран.

А. Титаренко.

МАГАТЭ И СПЕЦИАЛИЗИРОВАННЫЕ УЧРЕЖДЕНИЯ ООН

Международное агентство по атомной энергии (МАГАТЭ) — междунар. специализированная организация, осн. в 1957 г. для содействия широкому использованию атомной энергии в мирных целях. Входит в систему ООН. Членами Агентства к началу 1987 г. являлись 113 государств, в т. ч. СССР, УССР, БССР; в 1986 г. членом МАГАТЭ стала Зимбабве. Ген. директор МАГАТЭ — Х. Бликс (Швеция). Местопребывание Агентства — Вена.

Деятельность в 1986 г. К 1987 г. в государствах — членах МАГАТЭ насчитывалось 394 атомных энергетич. реактора (в 26 странах) общей мощностью ок. 270 млн. кВт и св. 340 исследовательских реакторов (в 55 странах). Кроме

того, в 25 странах велось сооружение 170 атомных энергетич. реакторов суммарной мощностью св. 162 млн. кВт. В 1986 г. на АЭС выработано 16% всей электроэнергии.

Особое место в деятельности МАГАТЭ в 1986 г. заняли вопросы безопасности атомной энергетики. 14 мая Ген. секретарь ЦК КПСС М. С. Горбачев предложил создать междунар. режим безопасного развития ядерной энергетики и выработать критерии такой безопасности. В июле — августе под эгидой МАГАТЭ было проведено совещание правительств. экспертов, в работе которого участвовали ок. 150 представителей 56 государств и 9 междунар. организаций. Они обсуждали проекты двух документов: о создании системы раннего оповещения о неполадках и авариях на ядерных реакторах и об оказании взаимной помощи в случае таких аварий. Подготовленные на совещании «Конвенция об оперативном оповещении о ядерной аварии» и «Конвенция о помощи в случае ядерной аварии или радиационной ситуации» были единогласно приняты на спец. сессии Ген. конференции МАГАТЭ (24—26 сентября), продемонстрировавшей стремление государств — членов Агентства обеспечить дальнейшее развитие ядерной энергетики в условиях, гарантирующих максимальную безопасность людей и окружающей среды. Состоявшаяся вслед за спец. сессией очередная, 30-я Ген. конференция МАГАТЭ (29 сентября — 3 октября) подчеркнула, что ядерная энергетика при ее надлежащем использовании является важным источником энергии для целей социального и экономич. развития. На конференции была поддержана выдвинутая СССР программа действий по созданию междунар. режима безопасного развития ядерной энергетики, укрепления сотрудничества (как на двусторонней, так и на многосторонней основе) в деле обеспечения ядерной, радиационной, физич. и экологич. безопасности АЭС. МАГАТЭ, в соответствии с его уставом, отведена в этом сотрудничестве центральная роль. Цель такого сотрудничества — создание условий, при которых ядерная энергетика сможет удовлетворять возрастающие потребности человечества в энергии. Был утвержден бюджет МАГАТЭ на 1987 г. в размере 133 млн. долл. (в 1986 г.— 99 млн. долл.), а также фонд технич. помощи в сумме 34 млн. долл. (в 1986 г.— 30 млн. долл.).

В принятой (ноябрь) 41-й сессией ГА ООН резолюции одобрена деятельность Агентства и поддержана коллективная разработка в рамках МАГАТЭ двух важных междунар. конвенций (к концу 1986 г. к ним присоединилось св. 60 государств), заложивших основу междунар. режима безопасного использования атомной энергии в мирных целях. В ходе дискуссии в ООН ген. директор МАГАТЭ Х. Бликс, делегаты целого ряда стран подчеркнули, что в современных условиях в мире существует неразрывная связь между мирным использованием атомной энергии и полной ликвидацией ядерного оружия, высоко оценили советскую программу полной ликвидации ядерного оружия к концу текущего столетия, а также отметили, что МАГАТЭ должно оставаться надежным инструментом в деле междунар. сотрудничества в области мирного использования атомной энергии, обеспечивая нераспространение ядерного оружия. *В. Ратников.*

Всемирная метеорологическая организация (ВМО) — межправительственное специализированное учреждение ООН. Осн. в 1947 г. Предшественница ВМО — Международная метеорологическая организация — была создана в 1873 г. ВМО призвана содействовать междунар. сотрудничеству в области метеорологич. наблюдений и исследований, обмена метеорологич. информацией, практического применения метеорологии. На 1 января 1987 г. членами ВМО являлись 152 государства (в т. ч. СССР, УССР, БССР) и 5 территорий (с ограниченным правом голоса). Президент ВМО — Р. Киштанар (Филиппины), ген. секретарь — Г. Обаси (Нигерия). Местопребывание ВМО — Женева.

Деятельность в 1986 г. На 38-й сессии Исполнит. совета ВМО (2—16 июня, Женева) рассмотрен ход выполнения основных научно-технич. программ Организации, включая программу Всемирной службы погоды, Всемирную климатическую программу, программы по с.-х., авиационной и морской метеорологии, гидрологии, исследования водных ресурсов, программу активных воздействий на атмосферные процессы и др. Обсуждены и приняты: концепция долгосрочного планирования деятельности Организации (до 1997 г.); основная концепция плана развития Всемирной службы погоды (до 2000 г.); документ о деятельности ВМО в области применения спутников; принципиальные положения проекта программ и бюджета ВМО на период 1988—1991 гг. и т. д. Была одобрена деятельность ген. секретаря ВМО по выполнению резолюции ГА ООН о климатич. последствиях возможной ядерной войны. Советской делегацией были разъяснены выдвинутые СССР предложения о создании междунар. режима безопасного развития ядерной энергетики. *Э. Нуриев.*

Всемирная организация здравоохранения (ВОЗ) — межправительственное специализированное учреждение ООН. Устав ВОЗ принят в 1946 г., вступил в силу в 1948 г. На 1 января 1987 г. членами ВОЗ состояли 166 государств (в т. ч. СССР); ассоциированный член — Намибия. Ген. директор ВОЗ — Х. Малер (Дания). Секретариат ВОЗ находится в Женеве.

Деятельность в 1986 г. 39-я сессия Всемирной ассамблеи здравоохранения (5—16 мая, Женева) рассмотрела ход осуществления глобальной стратегии достижения здоровья для всех к 2000 г., последствия ухудшения экономич. положения для здравоохранения, такие вопросы, как подготовка медицинских сестер и акушерок, злоупотребление наркотическими и психотропными веществами, медицинские аспекты «Международного десятилетия питьевого водоснабжения», рациональное использование лекарственных средств, оценка результатов выполнения программы иммунизации, радиационная безопасность и др. Особое внимание было уделено деятельности ВОЗ в области борьбы с синдромом приобретенного иммунодефицита (СПИД), а также питанию детей грудного и раннего возраста. В резолюции о детском питании предусматривается усиление контроля за деятельностью в развивающихся странах компаний — изготовителей смесей для искусственного кормления грудных детей.

Острая дискуссия на Ассамблее снова развернулась по вопросу о медико-санитарных условиях жизни населения на оккупированных арабских территориях; в принятой резолюции осуждается Израиль и предусматривается продолжение медико-санитарной помощи населению этих территорий. Ассамблея решила продолжать оказание помощи прифронтовым государствам и национально-освободит. движениям на юге Африки, Кипру, Ливану, а также африканским странам, пострадавшим от стихийных бедствий.

Ассамблея поддержала планы улучшения положения женщин, принятые на Всемирной конференции по оценке достижений объявленного ООН «Десятилетия женщин» (Найроби, 1985 г.), и поручила ген. директору обеспечить участие ВОЗ в их осуществлении. По инициативе делегаций СССР и др. социалистич. стран была принята резолюция о вкладе ВОЗ в проведение Международного года мира. *Д. Соколов.*

Всемирная организация интеллектуальной собственности (ВОИС) — межправительственная организация, с 1974 г.— специализированное учреждение ООН. Под интеллектуальной собственностью понимаются права на т. н. промышл. собственность (гл. обр. на изобретения, полезные модели, промышл. образцы, товарные знаки), а также авторские права на произведения литературы и искусства. Цель ВОИС, согласно ее уставу, состоит в том, чтобы содействовать охране интеллектуальной собственности в мире и обеспечивать административное сотрудничество 18 межправительственных организаций (союзов), занимающихся различными аспектами интеллектуальной собственности. На 1 января 1987 г. членами ВОИС и союзов являлись 130 государств, в т. ч. СССР, БССР, УССР. Ген. директор ВОИС — А. Богш (США). Местопребывание ВОИС — Женева.

Деятельность в 1986 г. Приступил к работе созданный ВОИС междунар. комитет экспертов по борьбе с подделкой товаров. Продолжалась подготовка двух новых междунар. договоров: о гармонизации отдельных положений нац. законодательств в области промышл. собственности и о правовой охране интегральных схем. Проводились многосторонние консультации с целью пересмотра Парижской конвенции об охране промышл. собственности. Осуществляя программу научно-технич. помощи развивающимся странам, ВОИС организовала в 1986 г. ок. 50 семинаров и учебных курсов (в их числе Московские учебные курсы по патентной информации). В связи с проведением Международного года мира ВОИС обратилась к государствам, к изобретателям, авторам произведений литературы и искусства с призывом использовать творческие таланты для дела укрепления мира.

С момента вступления в силу Договора о патентной кооперации (1978 г.) в ВОИС поступила 41 тыс. междунар. патентных заявок. Службы ВОИС зарегистрировали на 1 января

1987 г. св. 500 тыс. междунар. товарных знаков, 80 тыс. промышл. образцов.

Бюджет ВОИС на 1986—87 гг. составил 100 млн. швейц. фр. Взносы государств составляют менее 50% указанной суммы, остальные средства поступают в бюджет в виде пошлин за услуги, оказываемые ВОИС. *В. Рослов.*

Всемирный почтовый союз (ВПС). Осн. в 1874 г. С 1947 г. — межправительственное специализированное учреждение ООН. Цель ВПС — обеспечение организации и совершенствования междунар. почтовой службы. Высший орган Союза — Всемирный почтовый конгресс. На 1 января 1987 г. членами ВПС являлись 167 государств (в т. ч. СССР, УССР, БССР). Ген. директор Международного бюро (секретариата) ВПС — А. К. Ботту ди Баррус (Бразилия). Местопребывание ВПС — Берн.

Деятельность в 1986 г. На очередной сессии Исполнит. совета ВПС (27 апреля — 15 мая, Берн) были рассмотрены, в частности, бюджетно-финанс. вопросы, основные направления политики ВПС в области технич. помощи развивающимся странам. Обсуждались конкретные планы проведения исследований, касающихся междунар. почтовой связи.

Технич. помощь осуществлялась в 1986 г. в традиционных формах: командировки экспертов и консультантов, обучение почтовых кадров, поставки оборудования; основными источниками ее финансирования были средства ПРООН, средства из бюджета ВПС и из спец. фонда ВПС. Первоочередное внимание уделялось совершенствованию организации работы почтовых служб в развивающихся странах (особенно в их сельских районах), подготовке специалистов и управленческого аппарата, почтовым исследованиям.

Страны — члены ВПС в соответствии с предложениями Международного бюро о вкладе Союза в проведение Международного года мира выпустили в 1986 г. почтовые марки соответствующей тематики. *Э. Нуриев.*

Международная ассоциация развития (МАР) — межправительственное специализированное учреждение ООН. Осн. в 1960 г. Предоставляет кредиты (гл. обр. развивающимся странам) на более льготных, чем МБРР, условиях. Срок кредитования — 50 лет, включая 10-летний период, в течение которого страны-дебиторы не производят никаких платежей. Помощь МАР, как правило, предоставляется странам, где годовой доход на душу населения не превышает 391 долл. (по курсу 1983 г.). На 30 июня 1986 г. членами МАР были 134 страны. В 1985/86 финанс. году в МАР вступило Тонга. СССР не входит в МАР. Подписной капитал МАР образуется из взносов стран т. н. первой группы (20 экономически развитых капиталистич. государств, а также Кувейт и ОАЭ) в конвертируемой валюте, а также из взносов стран т. н. второй группы (экономически менее развитых) — на 10% в конвертируемой валюте и на 90% в нац. валюте. Остальная часть средств составляется из дополнительных взносов стран-членов в их нац. валютах, субсидий МБРР, кредитов и помощи, выделяемой Швейцарией, которые в случае ее вступления в МАР будут преобразованы в ее квоту. Президент МАР — Б. Конейбл (США, с 1 июля 1986 г.), одновременно он является президентом МБРР и МФК. Местонахождение органов МАР — Вашингтон.

Деятельность в 1985/86 финанс. году. На 30 июня 1986 г. капитал МАР составлял 39 712 млн. долл. Наибольшие квоты имели (млн. долл.): США — 11 894, Япония — 7048, ФРГ — 4618, Великобритания — 3616, Франция — 2018, Канада — 1805, Нидерланды — 1200, Италия — 1190. Поскольку количество голосов в МАР, как и в МБРР, определяется величиной подписки на капитал, США располагали 18,61% (наибольшая доля) общего количества голосов.

С начала своей деятельности до 30 июня 1986 г. МАР предоставила 1591 кредит на общую сумму 39 822 млн. долл. В 1985/86 финанс. году МАР предоставила кредиты на общую сумму 3140 млн. долл. для финансирования 97 проектов в 37 странах. Наиболее крупные кредиты получили (в млн. долл.): Индия — 625, Бангладеш — 463, Китай — 450, Пакистан — 177, Заир — 107, Гана — 96. Распределение по отраслям (в млн. долл.): сельское хозяйство и развитие сельских районов — 1016, непроектное финансирование — 421, энергетика — 382, демография, здравоохранение и обеспечение продовольствием — 253, образование — 251, транспорт — 244, развитие городов — 173, финанс. компании — 124, водоснабжение и канализация — 97, технич. помощь — 78, пром-сть — 64, телекоммуникации — 26, мелкие предприятия — 10.

Накануне 41-й ежегодной сессии МБРР и МВФ (сентябрь — октябрь 1986 г., Вашингтон) было достигнуто соглашение о восьмом пополнении ресурсов МАР в течение 3 лет (с 1 июля 1987 г.) суммой в 11,5 млрд. долл. В рамках этого соглашения страны-доноры решили сократить сроки погашения предоставленных займов с 50 до 40 лет для наименее развитых стран и до 35 лет — для остальных развивающихся государств. *А. Панкин.*

Международная морская организация (International Maritime Organization, ИМО) — специализированное учреждение ООН. Обеспечивает сотрудничество государств в области междунар. морского торгового судоходства. Функционировать начала в 1959 г. К концу 1986 г. членами ИМО являлись 130 государств, включая СССР (ассоциированный член — Сянган); в 1986 г. в ИМО вступили Антигуа и Барбуда, Вануату, КНДР. Руководящие органы ИМО — Ассамблея и Совет. Ген. секретарь ИМО — С. П. Шривастава (Индия). Местопребывание ИМО — Лондон.

Деятельность в 1986 г. 57-я сессия Совета ИМО приняла решение начать разработку Конвенции о пресечении незаконных актов, создающих угрозу безопасности морского судоходства; Конвенция должна содействовать предотвращению актов междунар. терроризма на морских коммуникациях и наказанию виновных. 1 декабря вступила в силу Конвенция об ограничении ответственности по морским требованиям. Т. о., к концу 1986 г. действовало 22 из 28 подготовленных в рамках ИМО многосторонних междунар. соглашений.

Комитет по безопасности на море на своей 53-й сессии принял документ «Меры по предотвращению незаконных актов против пассажиров и экипажей на борту судов», предусматривающий лучшее, чем прежде, обеспечение безопасности судов в портах. Комитет также подготавливал Глобальную морскую систему связи при бедствии в целях обеспечения безопасности.

Ежегодно проводимый по решению ИМО Всемирный день моря (под общим лозунгом «Безопасность судоходства и чистота океанов») был посвящен в 1986 г. междунар. сотрудничеству в деле защиты морской среды. *П. Дзюбенко.*

Международная организация гражданской авиации (International Civil Aviation Organization, ИКАО) — межправительственное специализированное учреждение ООН. Осн. в 1944 г. Членами ИКАО на 1 января 1987 г. являлись 156 государств, в т. ч. СССР (с 1970 г.). Высший орган ИКАО — Ассамблея (собирается один раз в три года), в период между ее сессиями — Совет, избираемый Ассамблеей. Президент Совета — А. Котейт (Ливан), ген. секретарь — И. Ламбер (Франция). Местопребывание ИКАО — Монреаль (Канада).

Деятельность в 1986 г. Очередная, 26-я сессия Ассамблеи ИКАО (сентябрь — октябрь, Монреаль) рассмотрела, наряду с организационными и финанс. вопросами, актуальные проблемы развития мировой гражданской авиации. Одобрена резолюция о вкладе ИКАО в достижение целей Международного года мира. Осудив проводимую ЮАР политику апартеида, Ассамблея призвала все страны — члены ИКАО отменить двусторонние соглашения с ЮАР о воздушных перевозках и прекратить воздушные сообщения с этим государством. Принято решение о том, чтобы более активно предотвращать акты незаконного вмешательства в деятельность гражданской авиации. В связи с предпринятыми Израилем актами гос. воздушного терроризма (перехват и принуждение к посадке ливийского гражданского самолета) запланировано принятие дополнит. мер по исключению противоправных действий при выполнении междунар. полетов. Одобрена резолюция о необходимости ограничить влияние человеческого фактора на уровень безопасности полетов гражданских воздушных судов.

Комитет по защите окружающей среды от воздействия гражданской авиации обсудил (июнь, Монреаль) проблемы нормирования шума, производимого реактивными и винтовыми самолетами, вертолетами, и проблемы нормирования эмиссии авиационных двигателей. Спец. комитет по будущим аэронавигационным системам определил (ноябрь, Монреаль) существующие и будущие потребности междунар. гражданской авиации в области связи, навигации и наблюдения на период до 2010 г. Разработана общая концепция будущей глобальной системы связи, навигации и наблюдения с использованием спутниковой техники. Спец. группа экспертов разработала (июнь, Монреаль) рекомендации по совершенствованию междунар. стандартов, определяющих

правила и процедуры выполнения визуальных полетов гражданских воздушных судов.

Объем регулярных пассажирских перевозок государств — членов ИКАО по сравнению с 1985 г. увеличился на 5%. Авиакомпании государств — членов ИКАО перевезли в 1986 г. 938 млн. пассажиров. Общие перевозки грузов составили 14,7 млн. т (в 1985 г.— 13,7 млн. т).

Б. Рыженков.

Международная организация труда (МОТ) — специализированное учреждение ООН (с 1946 г.). Как межправительственная организация создана в 1919 г. На 1 января 1987 г. в МОТ входило 151 государство, в т. ч. СССР, УССР и БССР. Наряду с правительствами в МОТ представлены профсоюзы и предприниматели (руководители предприятий). Секретариатом МОТ является Международное бюро труда (МБТ). Ген. директор МБТ — Ф. Бланшар (Франция). Местопребывание МБТ — Женева. В столицах ряда стран-членов, в т. ч. в Москве, МБТ имеет свои отделения.

Деятельность в 1986 г. Рассматривая вопрос о нарушении прав трудящихся и профсоюзных свобод в целом ряде стран Запада и в государствах с реакционными диктаторскими режимами, 232-я сессия Адм. совета МОТ (24 февраля — 7 марта), в частности, признала обоснованной жалобу Всеобщей конфедерации труда Франции на правительство этой страны в связи с нарушением конвенций МОТ о свободе профсоюзного движения. Решено, что 4-я Европейская региональная конференция МОТ обсудит в 1987 г. вопрос о демографич. изменениях в этой части света и социальном обеспечении, а также о профессиональной подготовке и переподготовке кадров в условиях перехода на новую технологию.

72-я сессия Ген. конференции МОТ (4—25 июня) проходила в обстановке острого политич. противоборства. Представители социалистич. стран выступили за расширение междунар. сотрудничества и обеспечение экономич. безопасности государств, установление нового междунар. экономич. порядка на справедливой и демократич. основе. Была подвергнута критике деятельность МОТ за уклонение от участия в решении этих проблем и особенно от разработки междунар. конвенции о праве на труд, за игнорирование растущих противоречий между трудом и капиталом. Указывалось на продолжающуюся дискриминацию в МОТ социалистич. стран, умаление их опыта в решении социально-экономич. проблем, на необходимость демократизации структуры МОТ. Конференция приняла резолюцию о внешней задолженности развивающихся стран, в которой отмечается, что решение этой проблемы исключительно важно для создания системы междунар. экономич. безопасности. Приняты также конвенция и рекомендация об охране труда при использовании асбеста.

Состоялось первое заседание созданного по инициативе социалистич. стран Комитета по занятости.

А. Акопов.

Международная финансовая корпорация (МФК) — межправительственное специализированное учреждение ООН. Осн. в 1956 г. как филиал МБРР. Используя собственные ресурсы и привлекая средства междунар. рынков капиталов, финансирует инвестиции частного и смешанного секторов экономики, гл. обр. в развивающихся странах, на территориях которых расположен кредитуемый объект. Срок предоставления займов — от 7 до 12 лет; погашение займов должно производиться в той валюте, в которой заем был получен. Помимо финансирования капиталовложений, в задачи МФК входит оказание развивающимся странам помощи в управлении экономикой и предоставление различных финанс. услуг. На 30 июня 1986 г. членами МФК были 128 стран. В 1985/86 финанс. году в МФК вступило Тонга. СССР не входит в МФК. Пред. директората МФК — президент МБРР (Б. Конейбл, США, с 1 июля 1986 г.). Местонахождение органов МФК — Вашингтон.

Деятельность в 1984/85 финанс. году. На 30 июня 1986 г. ресурсы МФК (образуются из взносов государств-членов в соответствии с их подпиской на акции МФК, отчислений от прибыли Корпорации, дотаций МБРР и средств, привлеченных в виде займов) составляли 2109 млн. долл. Наиболее крупные взносы в оплаченном подписном капитале МФК, равном 601,8 млн. долл., имели (в млн. долл.): США — 174,4; ФРГ — 41,1; Великобритания — 37,9; Франция — 36,6; Япония — 31,6; Канада — 20,9. Поскольку количество голосов в МФК определяется, как и в МБРР, величиной подписки на капитал, наибольшей их долей (27,6% общего количества голосов) располагали США.

На 30 июня 1986 г. сумма инвестиций МФК достигла 8309 млн. долл. Эти средства использованы для финансирования 933 проектов, общая стоимость которых составляет 29 564 млн. долл. В 1985/86 финанс. году МФК осуществила финансирование 85 объектов (37 — в частном секторе, 48 — в смешанном) на общую сумму 1156 млн. долл. в 39 странах (впервые были предоставлены займы Гренаде, Мозамбику и Сейшельским Островам). 478,1 млн. долл. предоставлено странам Азии, 366,5 млн. долл.— странам Лат. Америки и Карибского бассейна, 185, 9 млн. долл.— странам Ближнего Востока и Европы. Наиболее крупные займы получили (в млн. долл.): Таиланд — 332,8, Аргентина — 156,4, Бразилия — 107,2, Египет — 87,0, Индия — 65,9, Югославия — 55,3, Мексика — 39,0. Распределение общей суммы займов по отраслям (в %): 30 — химическая и нефтехимическая пром-сть; 19 — энергетика и добывающая пром-сть; 9 — туризм и сфера услуг; 8 — развитие рынков капиталов и предоставление финанс. услуг; 7 — целлюлозно-бумажная пром-сть; 6 — агробизнес и пищевая пром-сть; 5 — производство стали и цемента; 16 — прочие отрасли обрабатывающей пром-сти. Доходы МФК в 1985/86 финанс. году составили 210,4 млн. долл. Чистая прибыль — 25,4 млн. долл.

А. Панкин.

Международный банк реконструкции и развития (МБРР) — межправительственное специализированное учреждение ООН. Осн. в 1944 г., начал функционировать в 1946 г. Членами МБРР могут быть только члены МВФ. Банк предоставляет среднесрочные и долгосрочные займы правительствам входящих в него стран (гл. обр. развивающимся) или частным организациям под гарантию правительств и контролирует их использование. Процент по займам устанавливается в соответствии со стоимостью кредитов, получаемых Банком на междунар. рынках капиталов (в 1985/86 финанс. году он составил в среднем 6,93%). Страны-получатели обязаны выполнять рекомендации Банка, давать ему отчеты об использовании займов, предоставлять требуемую информацию. На 30 июня 1986 г. членами МБРР были 150 стран. В 1985/86 финанс. году в Банк вступили Тонга и Польша. СССР не входит в МБРР. Президент МБРР — Б. Конейбл (США, с 1 июля 1986 г.). Местонахождение органов МБРР — Вашингтон (отделения в Париже и Токио).

Деятельность в 1985/86 финанс. году. Подписной капитал МБРР на 30 июня 1986 г. составлял 77 527 млн. долл., что равнялось 65 836 млн. ед. СПЗ (см. статью «Международный валютный фонд»). Наибольшие суммы подписки имели (млн. ед. СПЗ): США — 13 810, Япония — 4083, Великобритания — 3894, Франция — 3660, ФРГ — 3435, Китай — 2348, Индия — 2383, Саудовская Аравия — 2238, Канада — 2178. Менее 10% капитала внесены странами-членами в конвертируемой валюте и в золоте; оставшаяся часть капитала — гарантийный фонд, который подлежит оплате странами-членами только в том случае, если Банк испытывает затруднения в выполнении своих обязательств. Поскольку каждая страна-член имеет в Банке 250 голосов плюс один голос за каждые 100 тыс. ед. СПЗ своей квоты, США располагали 19,88% (наибольшая доля) общего количества голосов.

С начала своей деятельности до 30 июня 1986 г. МБРР заключил соглашения о предоставлении 2691 займа на общую сумму 126 099 млн. долл. (30 июня 1986 г. 1 ед. СПЗ равнялась 0,8492064 долл.). В 1985/86 финанс. году МБРР подписал соглашения о предоставлении 131 займа 41 стране на общую сумму 13 179 млн. долл.; странам Лат. Америки и Карибского бассейна предоставлено 4701, Азии и Тихого океана — 5318, Европы, Ближнего Востока и Сев. Африки — 2258, Зап., Вост. и Южной Африки — 901 млн. долл. Распределение по отраслям (в млн. долл.): сельское хозяйство и развитие сельских районов — 3762, энергетика — 2636,2, финанс. компании — 1325, транспорт — 1254, развитие городов — 944, непроектное финансирование — 900, пром-сть — 757, образование — 578, водоснабжение и канализация — 507, мелкие предприятия — 264, демография, здравоохранение и обеспечение продовольствием — 167, технич. помощь — 60, телекоммуникации — 24. Наиболее крупные займы получили (в млн. долл.): Индия — 1743, Бразилия — 1620, Индонезия — 1132, Турция — 1057, Мексика — 904. Общие заимствования МБРР у правительств, центр. банков и на междунар. рынке ссудных капиталов в 1985/86 финанс. году осуществлены на сумму, эквивалентную 10608,5 млн. долл. Из них 31% — в долларах США, 18% — в швейц. франках, 17% — в японских иенах, 16% —

в марках ФРГ, 7% — в голландских гульденах. Доходы МБРР в 1985/86 финанс. году составили 6815 млн. долл., чистая прибыль — 1243 млн. долл.

На 41-й ежегодной сессии советов управляющих МБРР и МВФ (сентябрь — октябрь 1986 г., Вашингтон) развернулась острая дискуссия по валютно-финанс. проблемам развивающихся стран, в т. ч. по вопросу об их внешней задолженности. Обращалось внимание на то, что междунар. финанс. организации, в т. ч. МБРР, оказывают развивающимся странам недостаточную финанс. помощь. Однако промышленно развитые капиталистические государства отвергли практически все требования развивающихся стран.

А. Панкин.

Международный валютный фонд (МВФ) — межправительств. специализированное учреждение ООН. Осн. в 1944 г., начал функционировать в 1946 г. Цель МВФ — координировать валютно-финанс. политику стран-членов и предоставлять им краткосрочные, среднесрочные и частично долгосрочные займы для урегулирования платежных балансов и поддержания валютных курсов. Кредитная деятельность Фонда осуществляется в рамках счета общих ресурсов (оплаченный капитал, образуемый из взносов стран-участниц) и спец. счета в условных единицах СПЗ («специальные права заимствования»), выпускаемых периодически с 1970 г. и распределяемых между участниками операций в системе СПЗ пропорционально их долям (квотам) в уставном капитале (с 1970 г. выпущено 21 433,3 млн. ед. СПЗ). Стоимость СПЗ определяется на базе пяти ведущих валют капиталистич. мира.

По общему счету все страны, входящие в МВФ, имеют право получать иностр. валюту без каких-либо ограничений и условий в пределах примерно 25% своей квоты в капитале Фонда («резервная доля»), оплаченных золотом, обратимой валютой и СПЗ. Предоставление займов сверх этой суммы обусловливается выполнением рекомендаций МВФ в области экономич. и социальной политики. Помимо обычных кредитов, можно получать кредиты на особые (конкретные) цели, в т. ч. в рамках других счетов (т. н. административных), предназначенных для льготного кредитования наименее развитых государств и субсидирования процентов по некоторым полученным ими займам. Кумулятивный предел задолженности страны по всем кредитам Фонда в 1986 г. мог составлять 400% ее квоты.

Средства выдаются Фондом путем продажи иностр. валюты или СПЗ (в обмен на нац. валюту); погашение производится в обратном порядке — путем выкупа нац. валюты. Срок кредитов ограничен, как правило, 3—5 годами (по отдельным видам займов 7—10 годами). Основной процент за кредиты, выдаваемые из оплаченного капитала, периодически пересматривается. С середины 1985 г. он составлял 7,87%, а с 1 ноября 1985 г. до конца 1985/86 финанс. года — 7% годовых.

В компетенцию Фонда входит также рассмотрение вопросов, связанных с режимом валютных курсов стран-членов. С 1978 г. МВФ официально одобрил действующую с 1973 г. систему «плавающих» валютных курсов; измененный устав Фонда предусматривает также отмену офиц. цены на золото, отказ от его использования в отношениях Фонда со странами-членами, в т. ч. при определении паритета валюты и при оплате квоты страны в Фонде; в качестве междунар. резервного платежного средства и эталона стоимости выдвигаются СПЗ.

На 30 июня 1986 г. в МВФ входило 151 государство. За период с середины 1985 г. до середины 1986 г. в Фонд вступили Тонга, Кирибати и Польша. СССР не входит в МВФ. Директор-распорядитель МВФ — М. Кандессю (Франция). Местонахождение органов МВФ — Вашингтон (отделения в Париже и Женеве).

Деятельность в 1985/86 финанс. году. На 30 апреля 1986 г. капитал Фонда, т. е. общая сумма квот, устанавливаемых для каждой страны-члена с учетом ее роли в мировой экономике и оплачиваемых примерно на 25% конвертируемой валютой и СПЗ, а в остальной части — нац. валютой, составлял 89,3 млрд. ед. СПЗ (после вступления в МВФ Польши и Кирибати он должен был увеличиться до 90,0 млрд. ед. СПЗ). Самые крупные квоты имели (млн. ед. СПЗ): США — 17 918, Великобритания — 6194, ФРГ — 5403, Франция — 4482, Япония — 4223, Саудовская Аравия — 3202. Поскольку каждая страна-член имеет в МВФ 250 голосов плюс один голос на каждые 100 тыс. ед. СПЗ своей квоты, эти 6 стран вместе располагали 44,7% (США — 19,3%) общего количества голосов.

С начала своей деятельности до 30 апреля 1986 г. Фонд предоставил займы по общему счету в целом на сумму 97 320 млн. ед. СПЗ. В 1985/86 финанс. году Фонд выдал странам-членам займы на 4101 млн. ед. СПЗ. Наибольшие суммы (млн. ед. СПЗ) получили: Аргентина — 709,5; Мексика — 587,2; Таиланд — 335,0; Югославия — 322,5; Филиппины — 318,0; Чили — 258,1; Марокко — 125,1; Заир — 122,0. В 1985/86 финанс. году осуществлены операции по спец. счету на общую сумму 15 630 млн. ед. СПЗ. Основными поставщиками средств выступали Саудовская Аравия, ФРГ, Япония, Канада, Бельгия, Франция, Италия, Великобритания. Крупнейшими получателями ресурсов по спец. счету были Индия, Юж. Корея, Таиланд, Бразилия, Аргентина, Колумбия. Чистая прибыль МВФ в 1985/86 финанс. году составила 78,1 млн. ед. СПЗ.

На 41-й ежегодной сессии советов управляющих МВФ и МБРР (сентябрь — октябрь 1986 г., Вашингтон) обострились разногласия внутри группы промышленно развитых капиталистич. стран. США оказывали на своих партнеров давление с целью заставить их снизить учетные банковские ставки, оживить экономич. конъюнктуру и т. о. содействовать сокращению огромного дефицита внешнеторгового баланса США. Представители развивающихся стран выражали глубокую озабоченность ухудшением финансово-экономич. положения своих государств, усугубленным снижением цен на сырьевые товары (включая нефть), недостатком ликвидных средств и дальнейшим ростом внешней задолженности. Однако развивающимся странам и на этот раз не удалось добиться облегчения условий доступа к кредитам МВФ, а также новых выпусков СПЗ и создания спец. комитета для обсуждения возможностей улучшения функционирования международной валютно-финансовой системы. *А. Панкин.*

Международный союз электросвязи (МСЭ), Осн. в 1865 г., в своем нынешнем виде оформился в 1932 г. С 1947 г. — межправительственное специализированное учреждение ООН. Призван содействовать междунар. сотрудничеству в целях совершенствования и рационального использования всех видов электросвязи. На 1 января 1987 г. членами МСЭ являлись 159 государств (в т. ч. СССР, УССР и БССР). Ген. секретарь МСЭ — Р. Батлер (Австралия). Местопребывание МСЭ — Женева.

Деятельность в 1986 г. 41-я сессия Адм. совета МСЭ (16—27 июня, Женева) рассмотрела, в частности, очередной отчет о деятельности МСЭ в области мирного использования космического пространства, повестки дня Всемирных административных радиоконференций по подвижным службам, по коротковолновому радиовещанию. При обсуждении деятельности пост. органов Союза (междунар. комитета регистрации радиочастот, междунар. консультативного комитета по радиосвязи, междунар. консультативного комитета по телеграфии и телефонии) отмечалась проделанная ими большая работа. Были отмечены также успехи СССР в области мирного освоения космического пространства, создания сети наземных станций космической связи, проведения (при участии др. социалистич. стран) междунар. программ и т. д. Сессия одобрила бюджет Организации на 1987 г. — 107 млн. швейц. фр. Большое внимание было уделено дальнейшему расширению технич. помощи развивающимся странам, которая оказывается прежде всего по таким направлениям, как развитие сетей электросвязи, укрепление нац. технич. и адм. служб электросвязи, создание учебных центров, проведение семинаров, подготовка специалистов.

Прошли 2-я сессия Консультативного совета Центра развития электросвязи (апрель), 16-я сессия Пленарной ассамблеи Междунар. комитета по радиосвязи (май) и др. мероприятия.

Э. Нуриев.

Международный фонд сельскохозяйственного развития (International Fund for Agricultural Development, ИФАД) — межправительственное специализированное учреждение ООН. Финансирует гл. обр. проекты и программы, специально предназначенные для внедрения, расширения и модернизации систем производства продовольствия, отдавая при этом предпочтение развивающимся странам с самыми низкими доходами на душу населения. ИФАД начал свою деятельность в конце 1977 г. На 1 января 1986 г. членами Фонда являлись 139 государств. СССР не участвует в Фонде. Президент ИФАД — И. Джазаири (Алжир). Местопребывание ИФАД — Рим.

Деятельность в 1986 г. В декабре состоялась 10-я сессия Совета управляющих ИФАД, обсудившая вопросы текущей деятельности Фонда, в т. ч. доклад о ходе

осуществления финансируемой ИФАД спец. программы помощи африканским странам, пораженным засухой.
Э. Н.

Организация Объединенных Наций по вопросам образования, науки и культуры (United Nations Educational, Scientific and Cultural Organization, ЮНЕСКО) — межправительственная организация, специализированное учреждение ООН. Существует с 1946 г. На 1 января 1987 г. членами ЮНЕСКО являлись 158 государств. СССР, УССР и БССР — члены ЮНЕСКО с 1954 г. Ген. директор ЮНЕСКО — А. М. М'Боу (Сенегал). Местопребывание секретариата ЮНЕСКО — Париж.

Деятельность в 1986 г. В Париже состоялись 124-я (7—23 мая) и 125-я (10 сентября — 8 октября) сессии Исполнит. совета ЮНЕСКО. 124-я сессия обсудила, в частности, доклад ген. директора о Всемирном десятилетии развития культуры, вопросы о выполнении рекомендации относительно проведения междунар. кампаний по сохранению культурного наследия человечества, о разработке и выполнении мероприятий совместной междунар. службы ЮНЕСКО — ВОИС в целях обеспечения развивающимся странам доступа к произведениям, охраняемым авторским правом, проект соглашения между ЮНЕСКО и Объединением информационных агентств неприсоединившихся стран и др.

По инициативе СССР был рассмотрен вопрос о ходе выполнения решений 23-й сессии Ген. конференции о праздновании 40-летия ЮНЕСКО и вкладе ЮНЕСКО в Международный год мира. В связи с 40-летием Организации Совет подчеркнул важную роль «междунар. интеллектуального сотрудничества, катализатором которого в современном мире по праву считается ЮНЕСКО». Отметив, что «в ядерный век укрепление мира является настоятельным требованием для всех», Совет предложил ген. директору использовать при разработке планов будущей деятельности Организации опыт участия ЮНЕСКО в проведении Международного года мира.

125-я сессия рассмотрела, в частности, устав Консультативного комитета Региональной программы ликвидации неграмотности в Африке, вопросы об осуществлении региональных конвенций о признании учебных курсов, дипломов о высшем образовании и ученых степеней, о пополнении Фонда всемирного наследия, а также (по инициативе СССР) вопрос «О ходе выполнения резолюции 23-й сессии Ген. конференции „Мир, развитие, междунар. научное и культурное сотрудничество"». В ходе 125-й сессии было проведено торжественное заседание Совета, посвященное 40-летию Организации.

30 июня — 7 июля в Минске состоялось очередное координационное совещание нац. комиссий по делам ЮНЕСКО социалистич. стран. Участники совещания приняли совместное заявление «ЮНЕСКО и мир социализма» (к 40-летию создания Организации).

В связи с юбилеем Организации Совет Министров СССР направил ЮНЕСКО приветствие. 4 ноября в Москве прошло торжественное заседание Комиссии СССР по делам ЮНЕСКО с участием научной и культурной общественности Москвы. В Большом театре Союза ССР состоялся междунар. вечер балета, посвященный 40-летию ЮНЕСКО; на нем присутствовал А. М. М'Боу.
Г. Можаев.

Организация ООН по промышленному развитию (United Nations Industrial Development Organization, ЮНИДО) — межправительственное специализированное учреждение ООН. В качестве такового начала функционировать с 1 января 1986 г. (устав ЮНИДО вступил в силу 21 июня 1985 г.). Предшественница ЮНИДО — организация под тем же названием, созданная в 1966 г. как орган ГА ООН. Цель организации — содействовать промышл. развитию развивающихся стран, установлению нового междунар. экономич. порядка. Руководящие органы — Совет по промышл. развитию и Комитет по программным и бюджетным вопросам. Членами ЮНИДО на 1 января 1987 г. состояло 145 государств (в т. ч. СССР, УССР и БССР). Ген. директор ЮНИДО — Д. Сиазон (Филиппины). Местопребывание ЮНИДО — Вена.

Деятельность в 1986 г. Западные державы пытались деполитизировать работу ЮНИДО, однако на 2-й сессии Совета по промышл. развитию (октябрь) выступления большинства представителей имели ярко выраженную политич. окраску и, в определенной степени, антиимпериалистич. направленность. Делегаты развивающихся стран подвергли критике политику промышленно развитых капиталистич. государств, подчеркивали, что ужесточение протекционистских мер в торговле, сокращение источников финанс. помощи, повышение учетных банковских ставок в большой степени способствовали росту внешней задолженности развивающихся стран, снижению темпов их индустриализации. Представители социалистич. стран, отметив негативные факторы, препятствующие оздоровлению междунар. экономич. отношений, подчеркнули, что прекращение гонки вооружений и разоружение открыли бы дополнит. возможности для финансирования индустриализации развивающихся стран, призвали ЮНИДО внести в рамках своей компетенции вклад в дело перестройки междунар. экономич. отношений на справедливой, демократич. основе, способствуя тем самым созданию всеобъемлющей междунар. безопасности, составной частью которой является экономич. безопасность всех государств.
А. Акопов.

Продовольственная и сельскохозяйственная организация ООН (Food and Agriculture Organization of the United Nations, ФАО) — межправительственное специализированное учреждение ООН. Осн. в 1945 г. Главные цели ФАО — сбор и изучение информации, касающейся питания, продовольствия, с. х-ва, содействие улучшению производства и распределения продовольственных и др. с.-х. продуктов; ФАО играет важную роль в координации в междунар. масштабе мероприятий, касающихся научных, технологич., социальных и экономич. исследований в области продовольствия, сельского, лесного и рыбного хозяйства. На 1 января 1987 г. членами ФАО состояли 156 государств. СССР не входит в ФАО. Ген. директор ФАО — Э. Саума (Ливан). Местопребывание ФАО — Рим.

Деятельность в 1986 г. Состоялись очередные сессии Совета ФАО, на которых обсуждались мировое продовольственное и с.-х. положение, текущая деятельность организации. 28 апреля — 2 мая прошла 15-я региональная Европейская конференция ФАО.

Продолжала возрастать роль Организации в координации мировой с.-х. науки, организации и финансировании исследований, представляющих интерес для развивающихся стран. В отраслевом плане деятельность ФАО распределяется неравномерно. На основную программу «Сельское хозяйство» ассигнуется ок. 35% бюджетных средств — намного больше, чем на программы «Рыболовство» и «Лесоводство». В финансировании деятельности ФАО большую роль играют ведущие государства Запада.

В конце 1986 г. США сообщили о решении наполовину уменьшить свой финанс. вклад в деятельность ФАО. Политич. наблюдатели расценили это как еще одну атаку Вашингтона против ООН и ее специализированных организаций, с трибуны которых политика США нередко подвергается критике.
Э. Нуриев.

ПОЛИТИЧЕСКИЕ, ЭКОНОМИЧЕСКИЕ, ВОЕННЫЕ И ОБЩЕСТВЕННЫЕ ОРГАНИЗАЦИИ

Азиатский банк развития (АзБР). Обр. в 1966 г. На 1 января 1987 г. членами АзБР были 33 страны азиатско-тихоокеанского региона и 14 развитых капиталистич. стран (США, ФРГ, Великобритания, Франция, Канада и др.). Высший орган АзБР — Совет управляющих (СУ, в нем представлены все страны-члены). Сессии СУ созываются ежегодно. Руководство текущими делами осуществляет Совет директоров Банка (12 человек, сроком на 2 года). Президент Банка — М. Фудзиока (Япония). Правление Банка — в Маниле (Филиппины). Официально провозглашенная цель АзБР — содействие социально-экономич. развитию стран Азии и бассейна Тихого океана, расширение их внешней торговли, стимулирование регионального сотрудничества, оказание технич. помощи.

Фин. ресурсы Банка складываются из Уставного основного капитала (в связи с вступлением в АзБР КНР возрос с 17,1 млрд. до 18,4 млрд. долл. США) и займов. 80% голосов в АзБР распределяется соразмерно доле страны-члена в капитале (крупнейшие вкладчики — США, Япония и КНР (каждая по 1,3 млрд. амер. долл.), а также Индия,

Австралия, ФРГ, Великобритания, Канада] и 20% — поровну между странами-членами. Основные получатели займов Банка — Индонезия, Юж. Корея, Филиппины, Таиланд, Малайзия, Бангладеш.

Деятельность в 1986 г. Операции АзБР по-прежнему осложнялись дальнейшим обострением противоречий между развивающимися странами Азии и бассейна Тихого океана и группой развитых капиталистич. государств во главе с США и Японией. Сохранялась тенденция роста финансовых и экономич. трудностей большинства азиатских и тихоокеанских стран (особенно Филиппин и малых островных государств). Азиатский фонд развития (орган АзБР, льготные кредиты) переживал кризис финансирования и кредитования.

19-я сессия СУ АзБР, проходившая с 30 апреля по 5 мая в Маниле (Филиппины), подвела итоги финансовых операций Банка за 1985 г. На сессии в члены Банка была принята КНР. *А. Григорьев.*

Азиатско-тихоокеанский совет (Asian and Pacific Council — АЗПАК) — региональный политико-экономич. союз, направленный против нац.-освободит. движений в ЮВА и р-не Тихого океана, тесно связанный с системой проимпериалистич. политич. блоков и группировок в регионе; одной из сторон деятельности АЗПАК провозглашено налаживание экономич., научно-технич., культурного и др. сотрудничества. При АЗПАК действуют центр по продовольствию и удобрениям (на о. Тайвань) и культурный и социальный центр (в Юж. Корее). Обр. в 1966 г. К началу 1986 г. в АЗПАК входили Австралия, Новая Зеландия, Таиланд, Филиппины, Юж. Корея, Япония и тайваньский режим. Высший орган между сессиями Совета — Постоянный к-т и Секретариат. Штаб-квартира АЗПАК находится в Бангкоке (Таиланд).

Деятельность в 1986 г. В течение года дискуссии о преобразовании АЗПАК в т. н. Тихоокеанское сообщество активизировались. С 18 мая по 30 июня, в рамках военной активности АЗПАК, в Тихом океане, между Калифорнией и Гавайскими о-вами, были проведены десятые по счету военно-морские маневры под кодовым наименованием «Римпак-86» («Золотое кольцо»). В них участвовали 50 кораблей, около 250 самолетов морской авиации и более 50 тысяч военнослужащих США, Австралии, Великобритании и Японии. *А. Григорьев.*

АНЗЮК (Australia, New Zealand, United Kingdom — ANZUK) — военная группировка, в которую вошли Великобритания, Австралия, Новая Зеландия, Малайзия и Сингапур. Создана в соответствии с Соглашением о «совместной обороне» Малайзии и Сингапура (вступило в силу в 1971 г.). Страны — участницы АНЗЮК сформировали Консультативный совет по вопросам «обороны» из своих представителей. Постоянной штаб-квартиры АНЗЮК не имеет.

В наст. время в Баган-Джае (Малайзия) размещена эскадрилья «Миражей» (38 самолетов) австралийских ВВС, а в Сингапуре — новозеландский пехотный батальон (800 солдат), к-рые непосред. подчиняются воен. командованию этих стран.

Деятельность в 1986 г. Группировка по-прежнему поддерживала внешнеполитич. курс США в ЮВА. Конфликт США и Новой Зеландии (в связи с антиядерной позицией Нов. Зеландии) в рамках АНЗЮС имел опред. отрицательные последствия. Однако развитие двусторонних и многосторонних воен. связей стран — участниц АНЗЮК продолжалось, проводились совместные воен. учения и маневры. В феврале состоялись совместные австралийско-новозеландско-малайзийские маневры в районе границы Малайзии с Таиландом. Они были предназначены для «отработки совместных действий в условиях джунглей». В конце года правительство Австралии еще раз подтвердило, что австрал. военное присутствие в Малайзии сохранится и после 1988 г., причем самолеты «Мираж» будут заменены самолетами «Ф-18».

США продолжали проводить курс на укрепление военных связей между АНЗЮК и АНЗЮС, не прекращали попыток подключить АСЕАН к военным аспектам деятельности этих военных блоков. *А. Григорьев.*

АНЗЮС (Australia, New Zealand, United States — ANZUS) — военно-политич. блок в составе Австралии, Новой Зеландии и США. Начало деятельности АНЗЮС положил Тихоокеанский пакт («Договор безопасности»), подписанный в 1951 г. в Сан-Франциско и вступивший в силу в 1952 г. Пакт предусматривает «координацию усилий по коллективной обороне» в качестве первого шага к «развитию более всеобъемлющей региональной системы в районе Тихого океана». Руководящий орган — Совет в составе министров ин. дел стран — членов пакта или их заместителей. Сессии Совета проводятся раз в год. АНЗЮС не имеет постоянной штаб-квартиры.

Деятельность в 1986 г. Несмотря на давление США на правительство Новой Зеландии с целью добиться отмены запрета на заход в порты этой страны американских и других кораблей с ядерным оружием на борту, последнее твердо придерживалось своей позиции. Кризис блока продолжался. Совместные военные маневры всех участников АНЗЮС, включая Новую Зеландию, не проводились или откладывались на неопределенный срок. В 1986 г. вновь не состоялась ежегодная сессия Совета АНЗЮС. Как и в предыдущем году, она была заменена двусторонней встречей-консультацией австралийских и американских должностных лиц, к-рая была организована в Сан-Франциско (США) в августе. На встрече вновь была подтверждена линия Австралии на сохранение военных обязательств страны по АНЗЮС. *А. Григорьев.*

Ассоциация государств Юго-Восточной Азии (Association of South East Asian Nations — АСЕАН) — региональная организация. Обр. в 1967 г. в составе Индонезии, Малайзии, Сингапура, Таиланда и Филиппин. В 1984 г. членом АСЕАН стал Бруней. Офиц. цели АСЕАН — «Ускорение экономич. роста, социального прогресса и культурного развития» стран-членов и поощрение сотрудничества между ними, а также содействие установлению «мира и стабильности» в ЮВА. Высший орган — Совещание министров ин. дел, между ними — Постоянный к-т (местопребывание — Бангкок, Таиланд). Рабочие органы — Секретариат (местопребывание — Джакарта, Индонезия) и 9 постоянных к-тов (по продовольствию и с. х-ву, по торговле и пром-сти, транспорту, науке и культуре и др.). Ген. секретарь — Пхан Ваннании (Таиланд). Существует совместный фонд (с 1977 г.) для предоставления краткосрочных ссуд странам-членам, коммерч. банк АСЕАН (с 1981 г.). Имеются специальные координационный к-т и постоянные к-ты для переговоров с ГАТТ и ЕЭС. На деятельности АСЕАН сказывается тесная связь ее членов с крупнейшими капиталистич. странами, прежде всего с США и Японией.

Деятельность в 1986 г. 29 апреля на о-ве Бали (Индонезия) состоялась встреча министров ин. дел АСЕАН. В соответствии с практикой, сложившейся в последние годы, обсуждался т. н. «кампучийский вопрос», а также идея созыва встречи в верхах руководителей стран — членов Ассоциации, приурочив ее к августу 1987 г., когда будет отмечаться 20-я годовщина создания этой региональной организации. Был утвержден меморандум АСЕАН; в нем рассматриваются, прежде всего, экономич. вопросы, в частности падение цен на продукцию местного производства, рост протекционизма со стороны западных капиталистич. стран; содержатся рекомендации, как лучше преодолеть разрыв между промышленно развитыми и развивающимися странами.

Очередное совещание министров ин. дел АСЕАН состоялось 23—26 июня в Маниле (Филиппины). 27—28 июня прошло совещание представителей Ассоциации с главами внешнеполитич. ведомств США, Японии, Канады, Австралии, а также представителем ЕЭС. Повестка дня этих совещаний не отличалась от апрельской повестки встречи министров ин. дел АСЕАН.

В течение года активно осуществлялись встречи и консультации представителей различных комитетов АСЕАН, а также контакты парламентских групп из стран Ассоциации. *А. Григорьев.*

Африканский банк развития (АфБР), межгос. региональный кредитно-банковский институт. Обр. в 1963 г. (действует с 1966 г.). На 1 янв. 1987 г. членами банка были 76 государств, включая 50 независимых афр. стран (кроме ЮАР). Государствам Африки принадлежит контрольный пакет акц. капитала (в 1986 г. его общий объем составил 6,3 млрд. долл.). Высшие органы — Совет управляющих (министры финансов стран-членов) и Правление. Исполнит. орган — Совет директоров (местопребывание — Абиджан, Кот-д'Ивуар). Президент АфБР — Б. Н'Диай. Пред. Совета директоров — Б. Чидзеро. Под эгидой АфБР действуют Доверительный Фонд Нигерии и Африканский фонд развития.

Деятельность в 1986 г. В мае в Хараре (Зимбабве) состоялась очередная сессия Совета управляющих. Участники рассмотрели вопросы текущей деятельности банка,

состояние его активов. Первостепенное внимание было уделено проблемам укрепления экономич. независимости афр. стран, подъема их пром. и с.-х. потенциалов. В принятых резолюциях подчеркивается необходимость повышения роли региональных финанс. организаций в осуществлении нац. и совместных проектов развития. В целях повышения эффективности деятельности банка одобрено предложение об увеличении основного капитала АфБР с 5,4 млрд. долл. до 16,2 млрд. долл., отмечена целесообразность создания Африканского валютного фонда. Учитывая тяжелые последствия засухи в ряде регионов, принято решение о предоставлении АфБР в ближайшие годы займов не только на конкретные проекты развития, но и на цели восстановления хозяйства, в частности инфраструктуры. *П. Котов.*

«Бенилюкс» — экономич. союз Бельгии, Нидерландов и Люксембурга. Договор об учреждении этого союза, созданного на базе таможенного союза, подписан в 1958 г. сроком на 50 лет, начал действовать в 1960 г. Одновременно с договором была подписана конвенция о переходном периоде (с целью устранить все расхождения между странами-участницами), который дважды продлевался, но до сих пор еще не завершился.

Деятельность в 1986 г. На сессии межпарламентского консультативного совета «Бенилюкса» (ноябрь) отмечалось, что продолжавшееся падение мировых цен на нефть и нефтепродукты благоприятствовало тому, что Бельгии, Нидерландам и Люксембургу с помощью коллективных усилий удалось добиться резкого снижения темпов инфляции (в Нидерландах розничные цены практически остались на уровне 1985 г.); снижение учетных банковских процентов в сочетании с др. мерами стимулировало экономич. рост. Во исполнение принятых ранее решений о создании единой черной металлургии стран «Бенилюкса» проводились мероприятия по усилению в этой отрасли специализации и кооперирования производства. Бельгия будет ориентироваться преимущественно на изготовление листового проката и рулонной стали, Нидерланды — на выпуск арматурной стали, а также горячекатаной ленты и заготовок, Люксембург — на производство катанки и тяжелых профилей. Не удалось выработать единую политику «Бенилюкса» в области энергетики. Как показали итоги года, введенное в 1984 г. упрощение пограничных формальностей во взаимной торговле стран «Бенилюкса» имеет ограниченный характер, т. к. распространяется лишь на 45% товарооборота между странами-участницами. *И. Дробница.*

Всемирная конфедерация труда (ВКТ) — реформистское профобъединение христианско-синдикалистского характера. Осн. в 1920 г. Включает 84 нац. профорганизации 78 стран общей численностью ок. 14 млн. членов (конец 1986 г.). Президент ВКТ — Д. Тан (Филиппины), ген. секретарь — Я. Кулаковский (Бельгия). Секретариат ВКТ находится в Брюсселе. ВКТ имеет региональные организации в Лат. Америке (Латиноамериканский профцентр трудящихся — ЛАПТ) и Азии (Братство азиатских профсоюзов). Всеафриканский фонд экономич., социального и культурного развития координирует деятельность членских организаций ВКТ в Африке.

Деятельность в 1986 г. 187-я сессия конфедерального комитета ВКТ (18—31 октября, Де-Хан, Бельгия) одобрила программу действий по выполнению решений 21-го конгресса ВКТ (1985 г.). Сессия рассмотрела политич. положение и деятельность профсоюзов в странах Азии и Лат. Америки, обсудила позицию Конфедерации и ее членских организаций по вопросу о внешней задолженности развивающихся стран, высказалась в поддержку демократич. изменений на Филиппинах, приняла резолюции солидарности с борьбой трудящихся и профсоюзов в Турции, на Гаити и др. документы.

ВКТ поддерживала борьбу трудящихся Южной Африки против режима апартеида. В ноябре в ЮАР выезжала делегация ВКТ для встреч с представителями местных профсоюзов. Конфедерация осудила антипрофсоюзные репрессии в Чили, Гватемале, Гондурасе, Сальвадоре, Парагвае. В декабре делегация ВКТ — ЛАПТ посетила Парагвай, где встречалась с профсоюзными руководителями и активистами.

ВКТ была представлена на 11-м Всемирном конгрессе профсоюзов (см. статью Всемирная федерация профсоюзов). Выступая на конгрессе, представитель конфедерации отметил, что ВФП и ВКТ имеют схожие позиции по таким вопросам, как борьба против гонки вооружений, ликвидация задолженности развивающихся государств, подчеркнул также необходимость того, чтобы средства, которые удалось бы высвободить в результате прекращения гонки вооружений, были использованы для помощи развивающимся странам.

Наряду с этим ВКТ приняла ряд резолюций и участвовала в акциях, направленных на вмешательство во внутр. дела ПНР. В декабре ВКТ заявила о приеме в свои ряды т. н. «Солидарности». *Д. Дозорин.*

Всемирная туристская организация (ВТО) — межправительственная организация, созданная путем преобразования неправительственного Международного союза офиц. туристских организаций. Устав ВТО принят в 1970 г., вступил в силу в 1975 г. На 1 января 1987 г. действительными членами ВТО являлись 109 государств (в т. ч. СССР), ассоциированными членами — Аомынь, Антильские Острова, Гибралтар и Пуэрто-Рико, присоединившимися членами — 159 туристских фирм и транспортных организаций. Статус пост. наблюдателя при ВТО с 1979 г. имеет Ватикан. Ген. секретарь ВТО — В. Пар (Австрия). Секретариат ВТО находится в Мадриде.

Деятельность в 1986 г. Состоялись 28-я сессия (21—24 апреля, Картахена, Колумбия) и 29-я сессия (1—4 декабря, Мадрид) Исполнит. совета ВТО. На них рассматривались проект бюджета ВТО на 1988—89 гг., финанс. положение Организации, подготовка проекта конвенции об упрощении путешествий и туристских пребываний и ряд других вопросов. Всемирный день туризма в 1986 г. отмечался под девизом «Туризм — важный фактор мира на Земле». *Д. Соколов.*

Всемирная федерация ассоциаций содействия ООН (ВФАСООН) — междунар. неправительственная организация. Осн. в 1946 г. Имеет консультативный статус 1-й категории при ЭКОСОС и категории «А» при ЮНЕСКО. В ВФАСООН входит св. 60 нац. ассоциаций, в т. ч. советская. Президент — Д. Николь (Сьерра-Леоне, до авг. 1987 г.), пред. Исполкома — К. Хюфнер (ФРГ), ген. секретарь — М. Хагмайер (ПНР). Местопребывание секретариата ВФАСООН — Женева. Федерация имеет бюро при ООН, ЮНЕСКО и Центре междунар. организаций, а также региональные бюро для Африки и Азии.

Деятельность в 1986 г. ВФАСООН активно участвовала в проведении мероприятий в рамках провозглашенного ООН Международного года мира. Она явилась одним из инициаторов созыва междунар. конференции неправительственных организаций под лозунгом «Вместе — навстречу миру» (Женева, 20—24 января). При содействии ЮНЕСКО ВФАСООН организовала междунар. научный симпозиум, посвященный воспитанию людей в духе мира (Барселона, 7—12 июля). Под девизом «За Европу мира и сотрудничества» состоялась 11-я региональная конференция ассоциаций содействия ООН европейских стран (Берлин, ГДР, 8—13 сентября). 9—13 декабря в Дели проведена региональная конференция ассоциаций содействия ООН стран Азии и Тихого океана; она была посвящена укреплению безопасности и развитию сотрудничества в этом регионе. Отмечалось 40-летие ВФАСООН.

41-я сессия ГА ООН приняла спец. резолюцию с призывом к правительствам всех государств — членов ООН оказывать всемерную помощь нац. ассоциациям содействия ООН и ВФАСООН, тесно сотрудничать с ними во имя достижения целей, стоящих перед ООН. *С. Грибков.*

Всемирная федерация демократической молодежи (ВФДМ), Осн. в 1945 г. Объединяет юношей и девушек 270 молодежных организаций из более чем 100 стран. Советская молодежь в ВФДМ представлена ВЛКСМ и Комитетом молодежных организаций СССР. Президент ВФДМ — В. Маери (Ливан), ген. секретарь — В. Червени (Венгрия). Местопребывание Бюро ВФДМ — Будапешт.

Деятельность в 1986 г. Бюро ВФДМ выступило в течение года с рядом заявлений (в поддержку советских мирных инициатив, прежде всего советской программы создания безъядерного мира к 2000 г., с требованием прекращения агрессивных действий США против Ливии, с осуждением проводимых США ядерных испытаний, американской политики диктата и шантажа в отношении развивающихся стран и др.).

23—29 ноября в Будапеште состоялась 12-я Ассамблея ВФДМ. Общеполитич. дискуссия на ней проходила под девизом «Вместе за мир, за планету без ядерного оружия, за право народов на свободу и независимость!». Ассамблея одобрила план конкретных акций, которые проведут молодежные организации в борьбе за мир, за улучшение условий

жизни молодежи. Было принято решение о создании антиядерной коалиции молодежи, с тем чтобы объединить усилия всех молодежных организаций, независимо от их политич. ориентации, в борьбе за мир, против гонки ядерных вооружений. Поддержано предложение Союза социалистич. трудовой молодежи Кореи о проведении 13-го Всемирного фестиваля молодежи и студентов в 1989 г. в Пхеньяне. Участники ассамблеи обратились к молодежи всех стран с призывом «За право жить в мире и безопасности на Земле, свободной от ядерного оружия». *О. Овчаренко.*

Всемирная федерация научных работников (ВФНР). Осн. в 1946 г. Объединяет св. 500 тыс. деятелей науки, инженеров и преподавателей высшей школы из более чем 50 стран. В Федерацию входят также Международная ассоциация ученых-экспериментистов. ВФНР имеет консультативный статус (категории «А») при ЮНЕСКО и особый консультативный статус при ЭКОСОС. Профсоюз работников просвещения, высшей школы и научных учреждений СССР — член ВФНР. Президент ВФНР — Ж. М. Леге (Франция), ген. секретарь — С. Дейвисон (Великобритания). Местопребывание ВФНР — Лондон.

Деятельность в 1986 г. Участники 50-го заседания Бюро ВФНР (15—16 февраля, Лондон) приветствовали советскую программу создания безъядерного мира к 2000 г., содержащуюся в Заявлении М. С. Горбачева от 15 января 1986 г. Было выражено мнение, что полное ядерное разоружение, контролируемое с помощью инспекции на местах и других методов, с научной точки зрения осуществимо, а с политич. точки зрения реалистично.

21—23 июля в Москве проходил междунар. форум ученых «Наука, техника и мир», приуроченный к 40-летию ВФНР. С докладом «Основные тенденции и перспективы развития мировой науки и техники и ответственность ученых в борьбе за мир и разоружение» выступил Ж. М. Леге. Работа форума проходила в 4 комиссиях: «Новые масштабы и опасности гонки вооружений», «Конструктивные действия в целях прекращения гонки вооружений, предотвращения угрозы ядерной войны», «Социально-экономич. и политич. последствия гонки вооружений», «Развитие науки и техники исключительно в интересах мира — важнейшая предпосылка прогресса человечества». Участники форума призвали положить конец гонке вооружений, предотвратить милитаризацию космоса и прекратить все ядерные испытания. Соответствующее обращение было направлено главам государств и правительств стран, располагающих ядерным оружием. Подчеркивалось, что ученые могут и должны оказать влияние на общественное мнение и правительства с целью достижения необходимых соглашений о предотвращении ядерной войны.

На состоявшейся сразу после форума ученых 14-й Ген. ассамблее ВФНР (24—25 июля, Москва) были намечены основные задачи федерации на предстоящий период. Ассамблея решила создать постоянный Комитет ВФНР по проблемам молодых ученых. Учреждена междунар. премия ВФНР за выдающийся вклад в дело мобилизации научной общественности в защиту мира. Ее первыми лауреатами стали П. Бикар (Франция) и К. Братанов (Болгария).

О. Овчаренко.

Всемирная федерация породненных городов (ВФПГ) — междунар. неправительственная организация, выступающая за развитие сотрудничества и дружественных связей между городами разных стран, независимо от общественного строя, с целью содействия взаимопониманию и укреплению мира. Осн. в 1957 г. Объединяет 3500 городов из более чем 60 стран. Коллективный член ВФПГ — Ассоциация по связям советских и зарубежных городов. ВФПГ имеет консультативный статус при ЭКОСОС (категория I) и ЮНЕСКО (категория «А»). Президент ВФПГ — П. Моруа (Франция), ген. секретарь — Ю. Лёзир-Огрель (Франция). Местопребывание ВФПГ — Париж.

Деятельность в 1986 г. 16—18 января в Шеффилде (Великобритания) состоялась 3-я междунар. конференция на тему «Город и мир», в которой приняли участие представители 28 стран, в т. ч. СССР. В заключительной резолюции форума было подчеркнуто, что деятельность городских и муниципальных советов, направленная на укрепление мира и дружбы между народами, будет способствовать налаживанию конструктивного диалога между Востоком и Западом. Представители ВФПГ приняли участие в конференции мэров 18 европейских городов, проходившей 25—27 апреля в Комо (Италия) под девизом «Солидарность во имя мира». В принятом документе участники встречи дали высокую оценку новым советским мирным инициативам, указали на важность диалога между странами, принадлежащими к различным общественным системам, высказались за создание в Европе зон, свободных от ядерного оружия. Международный совет ВФПГ на своей 31-й сессии (9—11 октября, Киев) выразил надежду, что советско-американская встреча на высшем уровне в Рейкьявике станет важным этапом на пути упрочения мира, предотвращения ядерной войны. Традиционный Всемирный день породненных городов (27 апреля) прошел под знаком Международного года мира и под лозунгом «ВФПГ, породненные города — за мир, солидарное развитие, против расизма и апартеида через сотрудничество городов». *О. Овчаренко.*

Всемирная федерация профсоюзов (ВФП) — крупнейшее междунар. профобъединение. Осн. в 1945 г. Включает 90 нац. профцентров 81 страны — социалистич. (в т. ч. профсоюзы СССР — с 1945 г.), капиталистич. и развивающейся — общей численностью 214 млн. членов (конец 1986 г.). Пред. ВФП — Ш. Гашпар (ВНР), ген. секретарь — И. Закария (Судан). Секретариат ВФП находится в Праге.

Деятельность в 1986 г. 16—22 сентября в столице ГДР Берлине проходил 11-й Всемирный конгресс профсоюзов, самый представительный за всю историю междунар. профсоюзного движения. В его работе приняли участие 1014 делегатов и наблюдателей от 432 нац., отраслевых и региональных профсоюзных организаций, объединяющих 296 млн. трудящихся в 147 странах, а также представители 67 междунар. организаций. 452 участника представляли организации, входящие в ВФП, 562 — профсоюзы, принадлежащие к другим междунар. профобъединениям или автономные.

Конгресс определил три главных направления борьбы профсоюзов: 1) против военной угрозы, за прекращение гонки вооружений и использование освобождающихся ресурсов для социально-экономич. развития; 2) в защиту жизненных интересов и требований человека труда, против безработицы, голода, нищеты; 3) за соблюдение и закрепление профсоюзных прав и свобод, за срыв наступления крупного капитала на социальные завоевания масс и на профсоюзы. ВФП заявила о своем стремлении развивать широкое междунар. профсоюзное сотрудничество, выступать единым фронтом по этим проблемам.

Делегаты выступили за продолжение и активизацию всемирной кампании «Профсоюзы и трудящиеся — за мир и работу», объявленной ВФП в рамках Международного года мира. Решено предпринять совместные акции профсоюзов в МОТ, добиваясь разработки междунар. конвенции о праве на труд. Поддержаны предложения о созыве всемирной встречи «Профсоюзы — за междунар. экономич. безопасность» и о создании Международного центра защиты прав трудящихся и профсоюзных свобод. Осуждению подверглись хищнические действия транснац. корпораций в развивающихся странах. Делегаты высказались за приостановку выплаты внешней задолженности этих стран частному капиталу и за скорейшее установление нового междунар. экономич. порядка.

Участники конгресса одобрили Основной документ-программу деятельности профсоюзного движения на предстоящий период, приняли Обращение к трудящимся и профсоюзам всех стран, послание трудящимся и народу ГДР, резолюцию солидарности с трудящимися и народом Южной Африки, послания солидарности трудящимся и народам Индии, Кореи, Кипра, Турции, Чили, резолюцию солидарности с арабскими трудящимися и народами, резолюцию о положении в Центр. Америке и странах Карибского бассейна и др.

В единодушно одобренном послании Ген. секретарю ЦК КПСС М. С. Горбачеву, президенту США Р. Рейгану и ген. секретарю ООН Х. Пересу де Куэльяру поддерживаются конструктивные шаги СССР в борьбе против ядерной катастрофы, содержится призыв ускорить заключение междунар. соглашений о прекращении гонки вооружений, запрете всех ядерных испытаний. 31 октября делегация ВФП вручила в Москве это послание М. С. Горбачеву.

ВФП приветствовала советскую программу ликвидации ядерного оружия к 2000 г. и продление Советским Союзом моратория на любые ядерные взрывы. Она выступала против планов милитаризации космоса, за сокращение военных бюджетов. Федерация проводила акции в поддержку народов Никарагуа, Анголы, Афганистана, Мозамбика, Ливии, борющихся против империалистич. агрессии. ВФП резко осуждала расистскую политику властей ЮАР, а также

помощь, оказываемую им империалистич. государствами, призывала профсоюзы и трудящихся всех стран активизировать борьбу против апартеида, добиваться применения экономич. санкций и разрыва отношений всех государств — членов ООН с расистским режимом ЮАР. Федерация выступала с протестами против антипрофсоюзных репрессий в различных странах капиталистич. мира. *Д. Дозорин.*

Всемирный Совет Мира (ВСМ) — руководящий орган Всемирного движения сторонников мира. Создан в 1950 г. вместо Пост. комитета Всемирного конгресса сторонников мира (осн. в 1949 г.). В ВСМ представлены св. 200 нац. организаций из более чем 135 стран, в т. ч. Советский комитет защиты мира. Президент ВСМ — Р. Чандра (Индия). Ген. секретарь ВСМ — Й. Пакаслахти (Финляндия, с апреля 1986 г.).

Деятельность в 1986 г. На внеочередном заседании Секретариата ВСМ (январь, Хельсинки) было принято заявление с призывом ко всем миролюбивым силам, антивоенным движениям поддержать выдвинутую СССР историческую программу полного ядерного разоружения к 2000 г.

24—27 апреля в Софии проходила сессия ВСМ, в которой принимали участие св. 500 представителей 121 нац. организации сторонников мира и 28 междунар. организаций. С докладом о задачах движения за мир в современных условиях, о роли ВСМ, формах, методах и стиле его работы выступил Р. Чандра. В пяти комиссиях форума выступавшие указали на неиспользованные возможности проведения массовых кампаний за прекращение ядерных испытаний и всеобщее ядерное разоружение. Отмечалось, что движение сторонников мира располагает большим потенциалом в борьбе за политич. урегулирование региональных конфликтов, против проводимой США политики «неоглобализма». Участники сессии приняли следующие документы: заявление, в котором решительно осуждается варварская агрессия США против Ливии; воззвание «Усилим борьбу за прекращение ядерных испытаний»; «Призыв Пальме к запрещению испытаний ядерного оружия»; декларацию, определяющую направления деятельности ВСМ и входящих в него нац. организаций на последующий период. ВСМ подчеркнул, что ликвидация ядерного и других видов оружия массового уничтожения является жизненно важной и насущной задачей человечества, главным направлением деятельности всех, кто выступает за мир, что ключевой проблемой стало предотвращение гонки вооружений в космосе. Он осудил политику гос. терроризма и «доктрину неоглобализма». На сессии были приняты важные организационные меры. Усилен Секретариат ВСМ, который стал более сбалансированным в географич. отношении. Восстановлен пост ген. секретаря ВСМ. Решено перестроить Бюро ВСМ, превратив его в главный исполнит. орган движения. *О. Овчаренко.*

Всемирный совет церквей (ВСЦ) — междунар. религиозная организация, провозгласившая своей целью развитие сотрудничества между христианскими церквами и «подготовку более полного свидетельства единства церкви». Осн. в 1948 г. В 1986 г. членами ВСЦ состояли св. 300 церквей, преимущественно протестантских, а также православных, из более чем 100 стран (в их числе — Русская православная церковь и др. церкви из СССР). Римско-католич. церковь не входит в ВСЦ. Через свою комиссию по междунар. делам ВСЦ представлен в ООН и ряде ее специализированных учреждений. Генеральный секретарь ВСЦ — Э. Кастро (методистская церковь Уругвая). Местопребывание ВСЦ — Женева.

Деятельность в 1986 г. 9—15 марта в Киншасе и 15—19 сентября в Рейкьявике состоялись заседания Исполкома ВСЦ. В принятом (в Киншасе) «Заявлении о Международном годе мира» отмечается, что выдвинутая СССР 15 января 1986 г. программа полной ликвидации всего ядерного оружия к 2000 г. «привлекает серьезное внимание всех людей, озабоченных миром». Исполком призвал немедленно начать ядерное разоружение, прекратить все ядерные испытания и подписать всеобъемлющий договор об их запрещении. В «Письме церквам-членам» осуждается апартеид и содержится призыв к усилению бойкота банков и корпораций, сотрудничающих с ЮАР, немедленным всеобъемлющим санкциям против ЮАР, поддержке освободительных движений на Юге Африки. В спец. заявлении Исполком ВСЦ подтвердил свою солидарность с народом Никарагуа и призвал церкви побудить правительства своих стран использовать влияние для прекращения экономич. и военной интервенции против Никарагуа. *А. К.*

Генеральное соглашение о тарифах и торговле (General Agreement on Tariffs and Trade, ГАТТ). Действует с 1948 г. В рамках ГАТТ осуществляются консультации по вопросам торговой политики, проводятся переговоры о взаимном снижении таможенных тарифов, регулировании торговли отдельными товарами, применении ряда нетарифных барьеров. К концу 1986 г. полноправными членами ГАТТ являлись 92 государства; всего (в различных формах) в ГАТТ участвовали 152 страны. СССР в ГАТТ не участвует. Ген. директор ГАТТ — А. Дункель (Швейцария). Рабочий секретариат ГАТТ находится в Женеве.

Деятельность в 1986 г. На проходившей 15—20 сентября в Пунта-дель-Эсте (Уругвай) спец. сессии стран — участниц ГАТТ было официально объявлено о начале нового раунда многосторонних торговых переговоров. В одобренной на сессии декларации определены главные цели «Уругвайского раунда». В их числе дальнейшая либерализация междунар. торговли путем снижения или устранения тарифных и нетарифных ограничений, укрепление роли ГАТТ в мировом торговом обмене и усиление его способности реагировать на изменения в междунар. экономич. обстановке, улучшение отношений ГАТТ с другими междунар. организациями (прежде всего с МВФ и МБРР).

Предполагается достичь либерализации торговли с.-х. продукцией, тропическими товарами, текстилем и одеждой, некоторыми продуктами природного происхождения. Будет разрабатываться соглашение о защитных мерах в области торговли, должны быть улучшены соглашения и договоренности, достигнутые в ходе «Токио раунда». Новым в деятельности ГАТТ явится рассмотрение торговых аспектов прав интеллектуальной собственности и связанных с торговлей мер инвестиционной политики. Впервые в повестку дня переговоров включены вопросы регулирования торговли услугами. Важным моментом стало принятие странами ГАТТ обязательства не вводить в течение срока переговоров новых торговых ограничений и постепенно устранить ограничения, не соответствующие правилам ГАТТ. Продолжительность нового раунда установлена в 4 года. Создан спец. орган — Комитет по торговым переговорам, включающий группу по товарам и группу по услугам.

42-я сессия ГАТТ (24—26 ноября) показала наличие значительных разногласий по основным пунктам многосторонних торговых переговоров как между развитыми капиталистич. и развивающимися странами, так и между ведущими капиталистич. государствами. Вследствие этого не удалось решить к установленному сроку (19 декабря) вопрос о том, каким должен быть переговорный «механизм», что задержало начало непосредственных переговоров до февраля 1987 г.

Поскольку вопросы, которые будут обсуждаться в ходе «Уругвайского раунда», затрагивают торгово-политич. интересы СССР, участники сентябрьской сессии в Пунта-дель-Эсте были извещены о желании Советского Союза принять участие в переговорах. Указывалось, что это помогло бы создать условия, способствующие будущему присоединению СССР к ГАТТ. Однако советское предложение включить СССР в число участников переговоров было заблокировано странами Запада, прежде всего США. *А. Литвяков.*

Дунайская комиссия (ДК) — межправительственная организация придунайских государств. Создана в 1949 г. в соответствии с Конвенцией 1948 г. о режиме судоходства на Дунае. Призвана наблюдать за исполнением указанной Конвенции, провозглашающей свободное судоходство на Дунае в соответствии с интересами и суверенными правами придунайских стран, и решать вопросы, связанные с сотрудничеством в использовании этой междунар. реки. Членами ДК (на 1 января 1987 г.) являются Австрия, НРБ, ВНР, СРР, СССР, ЧССР и СФРЮ. С 1957 г. на сессиях Комиссии и некоторых других мероприятиях ДК присутствуют также эксперты министерства транспорта ФРГ. Пред. ДК — В. Коцев (НРБ, с апреля 1987 г.). Местопребывание ДК — Будапешт.

Деятельность в 1986 г. 44-я сессия ДК (апрель) приняла ряд важных решений о дальнейшем улучшении условий судоходства по Дунаю и деятельности ДК, направленной на расширение взаимовыгодного и плодотворного сотрудничества придунайских государств. Было принято также Заявление Дунайской комиссии относительно вступления в силу дополнит. протокола № 2 к Мангеймскому акту 1868 г. В Заявлении отмечается, что этот протокол ограничивает свободу судоходства по Рейну, дискриминирует придунайские страны и тем самым противоречит одному из принципов междунар. права — свободе судоходства по

междунар. рекам. ДК предложила провести переговоры между нею и Центр. комиссией судоходства по Рейну с целью достижения взаимоприемлемого решения по данному вопросу. *В. Петров.*

Европейская ассоциация свободной торговли (ЕАСТ) — экономич. группировка, учрежденная в 1960 г. Включает (начало 1987 г.) Австрию, Норвегию, Швейцарию, Швецию (со времени основания), Исландию (с 1970 г.) и Финляндию (с 1986 г.). Ген. секретарь ЕАСТ — П. Клеппе (Норвегия). Местопребывание Секретариата — Женева.

Деятельность в 1986 г. Основное место на двух сессиях Совета ЕАСТ (июнь — Рейкьявик, декабрь — Женева) занимали проблемы функционирования созданной в 1973 г. в Зап. Европе зоны свободной торговли в составе 18 стран и создания в перспективе единого западноевропейского рынка. В связи с этим в центре внимания находились различные аспекты взаимоотношений с расширившимся в 1986 г. «Общим рынком» (на его долю приходится свыше половины внешнеторгового оборота стран — участниц ЕАСТ). В июле были подписаны дополнительные протоколы к заключенным в 1972—73 гг. соглашениям стран ЕАСТ с ЕЭС о создании зоны свободной торговли, предусматривающие ликвидацию на взаимной основе к 1993 г. торговых барьеров между членами Ассоциации и Испанией и Португалией, вступившими в «Общий рынок».

В июне в Рейкьявике состоялась встреча министров стран ЕАСТ с членом Комиссии европейских сообществ, ответственным за внешние связи ЕЭС, на которой стороны продемонстрировали стремление расширять и углублять торговое и иное сотрудничество на основе Люксембургской декларации 1984 г. (см. Ежегодник БСЭ 1985 г., стр. 405). Стороны заявили о намерении укреплять научно-технич. сотрудничество как в рамках западноевропейских программ, включая «Эврику», так и путем участия предприятий и научных учреждений стран ЕАСТ в реализации научно-исследовательских программ «Общего рынка» (ЭСПРИТ и др.). В течение года Швеция, Швейцария, Финляндия, Норвегия и Австрия заключили с «Общим рынком» бессрочные рамочные соглашения о научно-технич. сотрудничестве. В целях содействия разработке единых стандартов и технич. норм в Зап. Европе в январе были подписаны три соглашения ЕАСТ с Европейским комитетом по стандартизации и Европейским комитетом по стандартизации в электротехнике.

На заседании смешанной комиссии ЕАСТ — Югославия (октябрь) рассматривались вопросы торговли ЕАСТ с этой страной, пром. кооперации, туризма, транспорта и др. *В. Горский.*

Европейская конфедерация профсоюзов (ЕКП) — региональное профобъединение. Осн. в 1973 г. Включает 35 нац. профцентров 20 стран Зап. Европы общей численностью ок. 44 млн. членов (конец 1986 г.). Сотрудничает с МКСП. Пред. ЕКП — Э. Брайт (ФРГ), ген. секретарь — М. Хинтершейд (Люксембург). Местопребывание Секретариата — Брюссель.

Деятельность в 1986 г. На февральском заседании Исполком ЕКП высказался против сокращения расходов на социальные нужды в странах Зап. Европы, призвал правительства государств «Общего рынка» принять меры по уменьшению безработицы, сохранению покупательной способности населения, подчеркнул необходимость разработки спец. мер для устранения дискриминации женщин в области социального страхования и занятости. На апрельском заседании Исполком ЕКП выступил за созыв межправительственной конференции стран ЕЭС с целью выработки общей политики в области с. х-ва, увеличения занятости, охраны природы. В июне Исполком ЕКП обсудил позицию Конфедерации в области энергетики, в частности ядерной, подчеркнув необходимость соблюдения прав трудящихся и профсоюзов на информацию и консультацию по вопросам энергетич. политики.

Конфедерация направила сессии Совета европейских сообществ (27—28 июня, Гаага) предложения по решению социальных проблем в странах Зап. Европы, призвала разработать спец. программы помощи безработным. На встречах представителей ЕКП и «Общего рынка» обсуждались предложения Конфедерации по расширению участия профсоюзов в решении социальных проблем и принятия нормативных актов.

В октябре ЕКП выступила с заявлением, в котором подчеркнула свою приверженность делу разрядки, разоружения и безопасности. ЕКП высказалась за «немедленный отказ от размещения систем оружия в космическом пространстве и незамедлительное заключение междунар. договора о мирном использовании космоса».

По призыву ЕКП в западноевропейских государствах был проведен ряд манифестаций под лозунгом борьбы с безработицей. Членские организации ЕКП участвовали в проводившейся с 27 января по 2 февраля Неделе солидарности с трудящимися Чили. ЕКП провела ряд манифестаций и акций в поддержку борьбы трудящихся и народа ЮАР против режима апартеида. Она высказывалась против нормализации отношений ЕЭС с Турцией из-за нарушения профсоюзных прав и свобод в этой стране. Совместно с МКСП Конфедерация провела междунар. встречу трудящихся женщин (6—9 октября, Брюссель). *Д. Дозорин.*

Европейский совет (ЕС) — междунар. организация консультативного характера, объединяющая Австрию, Бельгию, Великобританию, Грецию, Данию, Ирландию, Исландию, Испанию, Италию, Кипр, Лихтенштейн, Люксембург, Мальту, Нидерланды, Норвегию, Португалию, Турцию, ФРГ, Францию, Швейцарию, Швецию. В работе органов ЕС принимают участие Финляндия, Ватикан. Статус наблюдателя имеет Израиль. Пост пред. Комитета министров ин. дел поочередно занимают представители стран-участниц. Ген. секретарь Совета — М. Ореха Агирре (Испания). Пред. Консультативной ассамблеи (собрание парламентских делегаций стран-участниц) — Л. Юнг (Франция). Главные органы ЕС заседают в Страсбуре (Франция).

Деятельность в 1986 г. Сессия Ассамблеи (январь — февраль, Страсбур) приветствовала результаты советско-американской встречи на высшем уровне в Женеве. Сессия уделила много внимания ближневосточному урегулированию. На ней выступил президент Египта Х. Мубарак, который призвал Зап. Европу сыграть «активную и влиятельную роль в возрождении мирного процесса» в ближневосточном регионе. Делегаты поддержали высказанную им в общей форме идею междунар. конференции по Ближнему Востоку. Осуждению подвергся расистский режим ЮАР, однако ввиду разногласий каких-либо мер против него принять не удалось. Ссылаясь на заметный рост междунар. терроризма, канцлер Австрии Ф. Зиновац предложил созвать в рамках ЕС спец. конференцию на уровне министров для выработки общих мер по борьбе с этим явлением. Это предложение было одобрено сессией.

Министры юстиции (июнь, Осло) провели конференцию для выработки единых методов борьбы с наркоманией, а также для определения порядка и размера возмещения убытков в результате загрязнения окружающей среды. Различия в подходе не позволили согласовать общие меры борьбы против наркомании.

В июле сессия Ассамблеи впервые была проведена в Турции (в Стамбуле), что должно было знаменовать нормализацию отношений этой страны с другими государствами — членами ЕС после восстановления в Турции гражданского правления. Группа социал-демократич. парламентариев устроила встречу с представителями турецкой демократич. общественности, подтвердившую, что Турция еще весьма далека от норм буржуазной демократии. На сессии рассматривались проблемы мирного использования ядерной энергии в связи с аварией на АЭС в Чернобыле, противоречия в области торговли с.-х. продуктами между США и Зап. Европой, а также кипрский вопрос.

Под эгидой ЕС были организованы «европейские публичные слушания» (сентябрь, Страсбур) на тему «Насилие и отсутствие безопасности в городах».

Сессия Ассамблеи (сентябрь, Страсбур) в общей форме высказалась за достижение позитивных результатов на советско-американских переговорах по ядерным и космическим вооружениям и за активизацию диалога между Востоком и Западом. Сессия потребовала от стран — участниц ЕС принимать скоординированные меры против междунар. терроризма.

В соответствии с принятым в начале года решением в ноябре в Страсбуре состоялась конференция министров юстиции и внутр. дел по борьбе с терроризмом. Было решено создать спец. группу для разработки действенных способов борьбы против междунар. терроризма. *А. Антонов.*

Европейское объединение угля и стали (ЕОУС) — одно из крупнейших отраслевых государственно-монополистич. объединений капиталистич. мира. Учреждено в 1951 г. Включает 12 стран — членов ЕЭС: ФРГ, Францию, Италию, Бельгию, Нидерланды, Люксембург (страны-учредители), Великобританию, Данию, Ирландию (с 1973 г.), Грецию (с 1981 г.), Испанию и Португалию (с 1986 г.). Контролирует

практически всю добычу кам. угля, св. 90% выплавки чугуна и стали, примерно 50% общей добычи жел. руды в Зап. Европе. Местопребывание руководящих органов ЕОУС — Брюссель.

Производство и добыча в 12 странах — членах ЕОУС (млн. т)

Вид продукции	1984 г.	1985 г.	1986 г.
Чугун	89,0	90,0	84,5
Сталь	134,3	135,6	125,5
Каменный уголь	172,9	217,4	228,0
Железная руда	25,1	24,0	23,3

Л. Сырцова.

Европейское сообщество по атомной энергии («Евратом») — экономич. организация 12 стран, входящих в «Общий рынок»: Франции, ФРГ, Италии, Бельгии, Нидерландов, Люксембурга (входят в ЕЭС с момента его основания), Великобритании, Ирландии, Дании (с 1973 г.), Греции (с 1981 г.), Испании и Португалии (с 1 января 1986 г.). Договор об учреждении «Евратома» был подписан в 1957 г. и вступил в силу с 1958 г. Местопребывание руководящих органов «Евратома» — Брюссель.

Деятельность в 1986 г. Производство электроэнергии на АЭС в странах «Евратома» составило 521,8 млрд. кВт·ч — на 7,5% больше, чем в 1985 г. Доля АЭС в общей выработке электроэнергии странами «Евратома» достигла 32% по сравнению с 29% в 1985 г. Первое место по этому показателю по-прежнему занимала Франция (241,4 млрд. кВт·ч), далее следовали ФРГ (119,7 млрд. кВт·ч), Великобритания (59,1 млрд. кВт·ч), Бельгия (39,2 млрд. кВт·ч). В начале 1987 г. в странах «Евратома» эксплуатировалось 113 энергетич. реакторов общей мощностью ок. 93 млн. кВт. Франция продолжала занимать ведущие позиции также и по темпам и масштабам развития атомной энергетики, значительно опережая в этом деле другие страны, входящие в Сообщество (см. табл.).

Атомная энергетика стран «Евратома» (на 1 января 1987 г.)

Страна	Мощность АЭС (тыс. кВт)		
	действующих	сооружаемых	проектируемых
Франция	47155	20028	3000
ФРГ	19851	4313	3944
Великобритания	12593	2640	1285
Испания	5815	3881	1070
Бельгия	5741	—	—
Италия	1334	2058	1960
Нидерланды	535	—	—

В 1986 г. страны «Евратома» продолжали реализацию программы исследований по управляемому термоядерному синтезу (УТС). В частности, началось осуществление первой стадии работ по созданию установки NET, рассматриваемой как промежуточный вариант между действующей в Сообществе термоядерной установкой JET и будущим демонстрационным термоядерным энергетич. реактором ДЕМО. Применительно к потребностям будущих установок NET и ДЕМО подготовлена новая материаловедческая программа до 1989 г., которая реализуется научно-исследовательскими организациями «Евратома», а также Швеции и Швейцарии. Задача проводимых исследований — выбор подходящих конструкционных материалов к началу проектирования NET. В марте подписан 5-летний договор между «Евратомом» и Канадой о сотрудничестве в области УТС.

В. Ратников.

Европейское экономическое сообщество (ЕЭС «Общий рынок») — государственно-монополистич. организация, в которую входят 12 стран: ФРГ, Франция, Италия, Бельгия, Нидерланды, Люксембург (со времени основания сообщества), Великобритания, Дания, Ирландия (с 1973 г.), Греция (с 1981 г.), Испания и Португалия (с 1986 г.). Договор о создании ЕЭС подписан в Риме в 1957 г., вступил в силу в 1958 г. Пред. Комиссии европейских сообществ (ЕЭС, ЕОУС и «Евратома») — Ж. Делор (Франция, с 1985 г.). Местопребывание Комиссии — Брюссель.

Деятельность ЕЭС в 1986 г. проходила в сложной и противоречивой обстановке, что было связано с экономич. нестабильностью в капиталистич. мире, ростом межимпериалистич. противоречий, а также с дальнейшим расширением «Общего рынка», членами которого с 1 января 1986 г. стали также Испания и Португалия. Усилилась разнородность сообщества. Это отразилось и в некоторых экономич. показателях. Самой острой проблемой оставался чрезвычайно высокий уровень безработицы, составлявший в среднем по ЕЭС 11,9% численности трудоспособного населения (ок. 16 млн. чел.). «Рекорд» в этой области принадлежит Испании (21,7%), за ней следуют Ирландия — 18,4%, Италия — 13,4%. Еще более контрастен рост цен на потребительские товары: в среднем по ЕЭС он составил 3,7%, но в Греции достиг 22,5%, в Португалии — 11,8%, в Испании — 8,6%. ВНП в среднем увеличился, согласно оценкам, на 2—2,5%, за исключением Греции, экономика которой вступила в фазу застоя. Вяло развивалась внешняя торговля; суммарный экспорт возрос всего на 2,3%.

Экономич. проблемы, прежде всего вопрос о повышении занятости, неоднократно рассматривались в органах сообщества, в т. ч. на сессиях Европейского совета в июне (Гаага) и декабре (Лондон). На декабрьской сессии ее пред. М. Тэтчер удалось добиться от партнеров одобрения британского плана сокращения безработицы, предусматривающего в первую очередь стимулирование активности мелких и средних фирм, на долю которых приходится свыше половины рабочих мест в сообществе.

В целом во внутр. деятельности ЕЭС существенных сдвигов не произошло. После подписания (февраль) всеми 12 странами Единого европейского акта (см. Ежегодник БСЭ 1986 г., стр. 416) прилагались усилия с целью своевременной его ратификации нац. парламентами. Тем не менее Акт не вступил в силу 1 января 1987 г., как намечалось, поскольку его ратификацию задержала Ирландия.

В центре разногласий участников ЕЭС вновь оказались проблемы реформы дорогостоящей единой аграрной политики и финансирования бюджета сообщества. Недостаточный платежеспособный спрос населения в странах ЕЭС и обострение конкуренции на мировом рынке привели к образованию «излишков» с.-х. продукции, хранение и реализация которых требует значительных бюджетных средств (1,4 млн. долл. ежедневно). В декабре министры с. х-ва 12 стран достигли компромисса, предусматривающего сокращение квот на производство молока (на 9,5%) и снижение гарантированных цен для производителей мяса кр. рог. скота. Признано также необходимым принять меры по сокращению «излишков» зерновых и вина. По оценке западной прессы, это самое радикальное изменение в единой аграрной политике за четверть века ее существования. Однако сокращение производства с.-х. продукции чревато негативными социальными последствиями для 12 млн. крестьян: падение их реальных доходов усилит процесс разорения, повлечет за собой уход населения из сельских районов и пополнение армии безработных.

Крупные расходы на проведение аграрной политики снова обострили вопрос о финансировании деятельности ЕЭС. Несмотря на то, что с начала 1986 г. в его бюджет стало отчисляться 1,4% налога на добавленную стоимость (вместо 1%) во второй половине 1987 г. сообщество, по мнению пред. Комиссии Ж. Делора, может остаться без необходимых денежных средств. Продолжались трения по поводу распределения финансовых вкладов стран ЕЭС в общий бюджет; ряд участников считают это распределение «несправедливым».

Несколько продвинулась реализация решения о создании единого внутр. рынка (см. Ежегодник БСЭ 1986 г., стр. 416). Утверждено 40 предложений Комиссии, направленных на ликвидацию ряда нетарифных барьеров внутри ЕЭС. Однако до 1992 г. предстоит принять еще св. 250 решений. Сохранялась раздробленность рынка, обусловленная различиями в стандартах и технич. нормах. В ноябре министры финансов стран ЕЭС приняли решение об устранении некоторых ограничений на движение капиталов. Это касается долгосрочных кредитов, покупки резидентами иностр. ценных бумаг (в т. ч. не котирующихся на фондовых биржах) и покупки нерезидентами нац. ценных бумаг. Решение вступает в силу в феврале 1987 г.

Серьезные разногласия между странами-членами вызвала разработанная Комиссией пятилетняя рамочная программа научно-технич. сотрудничества на 1987—91 гг., на реализацию которой предлагалось ассигновать 10 млрд.

экю (расчетная единица ЕЭС; в 1986 г. 1 экю равнялся приблизительно 1 долл.). Ведущие страны ЕЭС — ФРГ, Франция и Великобритания — потребовали сократить эту сумму. Однако и предложенная Комиссией новая сумма (7,7 млрд. экю) оказалась для них неприемлемой. Из-за этого фактически была сорвана сессия Совета в декабре, на которой намечалось обсудить вопрос финансирования программы. «Лидеры» ЕЭС настаивали на сокращении бюджетных расходов и научно-исследовательские и опытно-конструкторские разработки (НИОКР) до 3—4 млрд. экю, считая, что основные средства на эти цели должны выделяться частным сектором.

В октябре Совет принял программы регионального развития в области телекоммуникаций («СТАР») и энергетики («ВАЛОРЕН»), которые предназначены для таких стран ЕЭС, как Греция, Ирландия, и для таких периферийных районов, как Юг Италии, о. Корсика, некоторые области Испании и Португалии. На их реализацию предусматривается выделить из средств Европ. фонда регионального развития св. 1 млрд. экю. Разработана 4-я программа в области охраны окружающей среды (на 1987—92 гг.), предусматривающая меры по борьбе с загрязнением атмосферы и рек, по безопасному использованию ядерной энергии и т. д.

В рамках политич. сотрудничества члены сообщества обсуждали на уровне глав государств и правительств или на уровне министров иностр. дел положение на Юге Африки (были приняты «санкции» против ЮАР, которые имеют, однако, чисто символический характер), в Ливане, вокруг Афганистана, проблемы отношений между Востоком и Западом после советско-американской встречи на высшем уровне в Рейкьявике и др. Несмотря на нажим Великобритании, пошедшей осенью на разрыв дипломатич. отношений с Сирией, никто из членов ЕЭС не последовал ее примеру; антисирийские «санкции», которых удалось добиться Великобритании, были очень ограниченными; Греция вообще отказалась подписать соответствующее заявление. Рассматривались меры по борьбе с терроризмом и наркоманией. В июне Совет принял решение о создании в Брюсселе секретариата ЕЭС по вопросам политич. сотрудничества. Ранее, в мае, перед зданием Комиссии в Брюсселе был официально поднят флаг сообщества.

В сфере внешнеэкономич. связей основное внимание ЕЭС уделялось отношениям с ЕАСТ и входящими в неё странами. В связи с расширением «Общего рынка» в июле были подписаны дополнительные протоколы к заключенным в 1972—73 гг. соглашениям ЕЭС со странами ЕАСТ о создании зоны свободной торговли. Протоколы предусматривают ликвидацию на взаимной основе к 1993 г. торговых барьеров между Испанией и Португалией и членами Ассоциации. В сентябре Совет подтвердил намерение интенсифицировать сотрудничество с ЕАСТ на основе Люксембургской декларации 1984 г. (см. Ежегодник БСЭ 1985 г., стр. 405) в целях создания «европейского экономич. пространства». Расширилось участие предприятий и научных учреждений стран ЕАСТ в научно-исследовательских программах ЕЭС. Заключены также бессрочные рамочные соглашения о научно-технич. сотрудничестве со всеми странами ЕАСТ, кроме Исландии. Развилось сотрудничество в разработке единых западноевроп. стандартов и технич. норм.

В 1986 г. вновь обострились торгово-экономич. противоречия ЕЭС с США, Японией. Поводом для конфликта с США послужило то, что присоединившиеся к ЕЭС Испания и Португалия стали применять правила сообщества в отношении своей торговли с третьими странами. Это повлекло за собой сокращение с.-х. экспорта США (прежде всего кукурузы и сорго) в эти два государства. США требовали компенсировать им потери путем предоставления льготного доступа ряду американских с.-х. товаров на рынок ЕЭС. В декабре было объявлено, что с января 1987 г. США вводят жесткие протекционистские меры в отношении импорта из стран ЕЭС. В частности, до 200% повышаются пошлины на ввоз вин, спиртных напитков, сыров, консервированной ветчины, оливок, овощей и др. товаров. Потери западноевроп. экспортеров от этой акции США были оценены в 400 млн. долл. Американские «санкции» вызвали резкую реакцию в ЕЭС. Угроза эскалации «торговой войны» вынудила обе стороны вступить в переговоры, в ходе которых ЕЭС под нажимом США пошло на существенные уступки.

Страны ЕЭС заявили протест против ограничения импорта в США станков и кузнечно-прессового оборудования, поставляемого западногерманскими, английскими, итальянскими и др. фирмами. Эти меры особенно затрагивают интересы ФРГ — крупнейшего западноевроп. поставщика металлообрабатывающего оборудования в США. Сообщество сочло, что США нарушают решения сессии ГАТТ, состоявшейся в 1986 г. в Пунта-дель-Эсте. Растущее недовольство в ЕЭС вызывали попытки администрации США решать свои финансово-экономич. проблемы за счет торговых партнеров.

Усилили натиск на рынок ЕЭС японские монополии. Экспорт Японии в страны ЕЭС возрос в полтора раза, причем поставки легковых автомобилей увеличились почти вдвое, автобусов и грузовиков — на 70%, оргтехники — на 76%. Согласно оценкам, пассивное сальдо ЕЭС в торговле с этой страной в 1986 г. достигнет 20 млрд. долл., что более чем на 10% превысит рекордный дефицит 1985 г. В декабре сообщество снова потребовало от Японии шире открыть свой рынок для экспортных товаров. Частичные уступки японской стороны ЕЭС сочло недостаточными; оно пригрозило обратиться с жалобой в ГАТТ и принять целый ряд других ответных мер.

В мае в полном объеме вступила в силу 3-я Ломейская конвенция после ее ратификации 10 странами ЕЭС и 51 страной Африки, бассейнов Карибского моря и Тихого океана (2/3 подписавших стран). Торговые статьи конвенции действуют с 1985 г. Теперь получили правовую базу новые формы кооперации и выплата «помощи» из средств Европ. фонда развития. В конце года начался новый тур переговоров сообщества со странами Средиземноморья о режиме взаимной торговли в связи с тем, что позиции этих стран на рынке ЕЭС после присоединения к сообществу Испании и Португалии — крупных экспортеров средиземноморской с.-х. продукции — ухудшались.

После возобновления в 1985 г. по инициативе СЭВ диалога с ЕЭС в сентябре в Женеве состоялась первая встреча экспертов обеих сторон, носившая ознакомительный характер. *В. Горский.*

Западноевропейский союз (ЗЕС) — военно-политич. группировка в составе Великобритании, Франции, ФРГ, Италии, Бельгии, Нидерландов, Люксембурга. Осн. в 1955 г. на базе Парижских соглашений 1954 г. Тесно связан с НАТО. Пост пред. Совета ЗЕС поочередно занимают министры ин. дел стран-участниц. Пред. Ассамблеи ЗЕС (собрание парламентских делегаций стран-участниц) — Ж. М. Каро (Франция). Местопребывание ЗЕС — Брюссель.

Деятельность в 1986 г. Сессия Совета ЗЕС (апрель, Венеция) подчеркнула, что активизация сотрудничества входящих в союз стран должна проходить «в рамках их членства в НАТО» и служить укреплению последнего. Министры ин. дел и обороны солидаризировались с позицией США на советско-американских переговорах в Женеве о ядерных и космических вооружениях. Учитывая растущую стоимость современных систем оружия, министры высказались за расширение совместных исследований, разработок и производства таких систем, основанных на новейшей технологии. Попытки выработать общее отношение к американской программе СОИ фактически провалились, поскольку члены ЗЕС занимают разные позиции по этому вопросу.

На майской сессии Ассамблеи ЗЕС (Париж) выявились острые противоречия между Советом и Ассамблеей. В то время как министры выступили за равнение на США и укрепление «атлантической солидарности», члены Ассамблеи высказались за серьезное рассмотрение проблем разоружения, в частности советских предложений по сокращению ядерных и обычных вооружений. Ряд парламентариев с удовлетворением отмечал, что СССР в одностороннем порядке ввел и неоднократно продлевал мораторий на все ядерные испытания, указывал, что США и другим ядерным державам следовало бы присоединиться к этому мораторию. На сессии прозвучала озабоченность намерением администрации Рейгана отказаться от соблюдения положений Договора ОСВ-2, выражалось несогласие с планами США и НАТО начать производство нового вида химического оружия — бинарного. Ввиду разногласий принятие документа о разоружении было отложено.

Участники ноябрьской сессии Совета ЗЕС в Люксембурге признали, что советско-американская встреча на высшем уровне в Рейкьявике имела большое значение и «изменила весь пейзаж взаимоотношений между Востоком и Западом», однако на деле они продемонстрировали свое сопротивление перспективам сокращения и тем более ликвидации ядерного оружия, открывшимся после встречи в Рейкьявике. По их

мнению, Запад не должен отказываться от ядерного оружия, которое «должно оставаться средством сдерживания», ибо без него «нельзя себе представить будущей безопасности Зап. Европы».

На декабрьской сессии Ассамблеи ЗЕС (Париж) впервые за 24 года выступил премьер-министр Франции. Речь Ж. Ширака свелась к откровенной защите ядерного оружия. Он заявил, что т. н. нулевой вариант — не самоцель, что необходимо «стратегич. единство по обе стороны Атлантики», а значит — присутствие обычных и ядерных вооруж. сил США в Европе. Выдвинутая Ж. Шираком при поддержке других ведущих деятелей ЗЕС «хартия принципов безопасности Зап. Европы» призывает и впредь полагаться на «ядерное устрашение». Вместе с американскими войсками западноевропейский потенциал «устрашения» должен, по замыслу инициаторов хартии, служить «сдерживанию советской угрозы».

На сессии обсуждался вопрос о принятии в ЗЕС Испании и Португалии. *А. Антонов.*

Конференция по координации развития Юга Африки (Southern African Development Coordination Conference, САДКК), межправительств. экономич. организация. Обр. в 1980 г. Члены САДКК: Ангола, Ботсвана, Замбия, Зимбабве, Лесото, Малави, Мозамбик, Свазиленд, Танзания. Цель — противодействие экономич. диктату ЮАР в субрегионе. Высший орган — Конференция глав государств и правительств. Исполнит. орган — Совет министров. Пост. адм. орган — Исполнит. секретариат (местопребывание — Габороне, Ботсвана). Председатель САДКК — К. Масире (Ботсвана). Председатель Совета Министров — П. Ммуси (Ботсвана). Исполнит. секретарь — С. Макони (Зимбабве). В САДКК действует ряд специализир. комиссий по различным вопросам экономич. сотрудничества (координация деятельности каждой из них возложена на одну из стран-членов).

Деятельность в 1986 г. В январе — феврале в Хараре (Зимбабве) состоялась сессия Совета министров САДКК. Участники подвели итоги деятельности организации за 1985 г., рассмотрели доклад о состоянии экономики стран-членов за прошедшие пять лет. Первостепенное внимание было уделено вопросам финансирования совместных проектов, проблемам развития транспортной системы, реализации программы энергетич. и продовольств. обеспечения. Принята программа действий на предстоящие пять лет, предусматривающая активизацию регионального сотрудничества и преодоления экономич. зависимости от ЮАР. Резкому осуждению подвергнута политика дестабилизации и агрессии, проводимая режимом Претории. Подписано соглашение о предоставлении САДКК Европейским сообществом помощи в размере 100 млн. долл., а также протокол о технич. и финанс. помощи со стороны скандинавских стран.

В августе в Луанде (Ангола) состоялась Конференция глав государств и правительств. Участники, подвергнув резкой критике агрессивную политику ЮАР, указали, что режим Претории является главным источником напряженности в регионе, и заявили о необходимости введения против ЮАР всеобъемлющих санкций. Конференция одобрила отчет о деятельности САДКК в 1985—1986 гг. Было принято решение о выработке программы увеличения торговли между странами-участницами, а также дальнейшего развития сотрудничества с междунар. сообществом. В этой связи САДКК обратилась к международным организациям с просьбой о выделении дополнительных средств для осуществления проектов, призванных ускорить процесс уменьшения зависимости членов САДКК от ЮАР; особенно в области транспорта и связи. *Л. Котов.*

Конференция по разоружению. Созд. в 1961 г. Начала работу в Женеве в составе 18 государств в 1962 г. До 1969 г. называлась «Комитетом 18-ти государств по разоружению», а затем до 1984 г. — «Комитетом по разоружению». Состав Конференции неоднократно расширялся. В ее работе в 1986 г. принимали участие 40 государств, в т. ч. СССР. Страны, не являющиеся членами Конференции, могут вносить на ее рассмотрение предложения и участвовать в их обсуждении. Решения принимаются на основе общего согласия (консенсуса). Конференция не является органом ООН, однако она ежегодно представляет ГА ООН доклады о проделанной работе, а Ассамблея направляет Конференции просьбы рассмотреть те или иные вопросы разоружения. ООН оказывает помощь по финанс. и технич. обеспечению работы этого органа. Председательствование осуществляется на основе ежемесячной ротации всех членов Конференции.

Деятельность Конференции в 1986 г. Сессия Конференции проходила в Женеве с 4 февраля по 29 апреля и с 10 июня по 29 августа.

Особое внимание на Конференции было уделено проблеме ядерного разоружения. В центре внимания находилась крупномасштабная инициатива СССР — программа обеспечения безопасности через разоружение, выдвинутая в Заявлении М. С. Горбачева от 15 января 1986 г. и содержащая конкретный план полной ликвидации ядерного оружия до конца нынешнего столетия. Подтверждение приоритетного значения вопросов ядерного разоружения на сессии проявилось также в обращениях «делийской шестерки» (Аргентина, Греция, Индия, Мексика, Танзания, Швеция), предложениях по этому вопросу КНР и ряда др. стран. Однако, из-за деструктивной позиции США Конференции не удалось приступить к практич. переговорам по этой проблематике.

Важное место в работе сессии занял вопрос о запрещении ядерных испытаний. Этому содействовала активная позиция СССР, в частности, неоднократно продлевавшийся советский односторонний мораторий на проведение ядерных взрывов, готовность СССР в установлении надежных мер контроля за непроведением ядерных испытаний. Большинство стран — участниц Конференции приветствовали обращения «делийской шестерки» по вопросу о запрещении испытаний ядерного оружия. Они высказались за присоединение США и др. ядерных держав к советскому мораторию на ядерные взрывы и поддержали предложения СССР по вопросам контроля за их непроведением. Однако делегация США при поддержке делегаций Великобритании и Франции заблокировала на сессии начало переговоров по прекращению ядерных испытаний.

В 1986 г. плодотворно работал спец. комитет по запрещению хим. оружия. Переговоры в этой области во многом подошли к завершающей стадии. В решающей степени этому способствовали конструктивные предложения СССР. В основном были согласованы положения, относящиеся к своевременному объявлению объектов по производству хим. оружия, срокам их ликвидации, а также к осуществлению соответствующего контроля, включающего систематич. междунар. проверки на местах. Практически согласовано большинство осн. обязательств по ликвидации запасов хим. оружия в сочетании с необходимыми технич. процедурами и контрольными мероприятиями. Успешное завершение переговоров в кратчайшие сроки зависит, гл. обр., от США, их реальной готовности подписать соглашение. В 1986 г. США, однако, не внесли новых предложений по неурегулированным вопросам, и старались придерживаться своих старых, неконструктивных позиций.

Деятельность спец. комитета по предотвращению гонки вооружений в космич. пространстве проходила под знаком острой критики амер. планов «звездных войн» и необходимости принятия срочных мер по недопущению гонки вооружений в космосе. Как показал ход обсуждения этих вопросов, большинство делегаций поддержало советские инициативы в этой области. Неприсоединившиеся страны (Аргентина, Индия, Венесуэла, Шри-Ланка, Пакистан, Марокко и др.) выступали с близких СССР позиций в отношении последствий переноса гонки вооружений в космос.

Разработка вопросов запрещения радиологич. оружия и обеспечения защиты ядерных объектов от нападений в значит. степени тормозилась из-за позиции Аргентины, Пакистана и Бразилии, стремившихся не допустить установления каких-либо ограничений на нац. ядерную деятельность, и увязки этих вопросов с Договором о нераспространении ядерного оружия, против к-рого они выступают.

Мало продвинулась (из-за обструкционистской позиции США) и разработка всеобъемлющей программы разоружения, несмотря на решение ГА о завершении этой работы к 41-й сессии ГА, т. е. к концу 1986 г. *Б. Красулин.*

Латиноамериканская ассоциация интеграции (ЛАИ). Договор («Договор Montevideo 1980») о создании ЛАИ был подписан в 1980 г. в Монтевидео (Уругвай) и вступил в силу в 1981 г. Участники — Аргентина, Боливия, Бразилия, Венесуэла, Колумбия, Мексика, Парагвай, Перу, Уругвай, Чили и Эквадор. В 1986 г. в ЛАИ в качестве наблюдателя принята Куба. ЛАИ заменила существовавшую Латиноамер. ассоциацию свободной торговли (ЛАСТ), созданную в 1960 г. Высший орган — Конференция глав государств (созывается 1 раз в 3 года). Исполнит. орган — Совет Министров ин. дел стран-участниц. Пост. рабочий орган — Ген. секретариат (местопребывание — Монтевидео). Цель

ЛАИ — создание латиноамер. общего рынка. Сохраняется правовое наследие ЛАСТ, т. е. подтверждены осн. таможенные преференции и скидки, к-рые были сделаны в период действия ЛАСТ. Для стран-участниц с относительно низким уровнем экономич. развития (Боливия, Парагвай, Уругвай, Эквадор) предусматривается система льгот, в т. ч. разработка для каждой из них особой программы сотрудничества с остальными членами Ассоциации. В отличие от ЛАСТ, в рамках ЛАИ могут заключаться ограниченные (частичные) соглашения, в к-рых участвуют отд. члены Ассоциации. В таких соглашениях могут принимать участие и страны, не являющиеся членами Ассоциации, в т. ч. страны Азии и Африки.

В ЛАИ действуют две субрегиональные группировки, созданные в 1969 г. в ЛАСТ: Лаплатская группа (Аргентина, Боливия, Бразилия, Парагвай и Уругвай, подписавшие «Договор бассейна Ла-Платы» о сотрудничестве в области использования ресурсов и коммуникаций в басс. р. Ла-Плата) и Андская группа [Боливия, Венесуэла (с 1973 г.), Колумбия, Перу, Чили (вышла из пакта в 1976 г.) и Эквадор, подписавшие «Картахенское соглашение» (или «Андский пакт») в г. Картахена (Колумбия) о субрегиональной интеграции]. В Андской группе действуют Андская корпорация развития (КОРФО АНДИНА; уставный капитал — 400 млн. долл.), занимающаяся финансированием интеграц. проектов, и Андский резервный валютный фонд (уставный капитал — 240 млн. долл.), образованный для поддержания равновесия платежных балансов стран-участниц.

Деятельность в 1986 г. ЛАИ продолжала переживать экономич. и финанс. кризис. В апреле на спец. совещании ЛАИ в Буэнос-Айресе обсуждался вопрос о подготовке региональных переговоров по вопросам торговли и сотрудничества. В июле на чрезвычайном совещании членов ЛАИ был одобрен ряд соглашений, в т. ч. по расширению регион. таможенных преференций наименее развитым странам, по стимулированию регион. программы импортзамещения, по созданию регион. расчетного союза. В том же месяце в Акапулько (Мексика) состоялось совещание стран ЛАИ об устранении нетарифных ограничений во внутризональной торговле, улучшении системы платежей и оказания эффективной помощи наименее развитым странам (Боливия, Парагвай, Уругвай). Между Аргентиной и Бразилией подписано (июль) 12 экономич. соглашений, направленных на расширение взаимного сотрудничества в целях последующего создания общего латиноамер. рынка. Эти же страны подписали (август) 11 соглашений с Уругваем. В ноябре на совещании в Кито (Эквадор) одобрены меры по преодолению трудностей интеграц. процесса в Андской группе. На совещании в Карабальеда (февраль, Венесуэла) 5 стран Андской группы договорились о более активном привлечении иностр. капиталов в экономику интегрируемых стран.

Совет директоров КОРФО АНДИНА постановил (октябрь) увеличить (с 1986 г.) уставный капитал корпорации с 400 млн. до 1 млрд. долл.

В 1986 г. регион. торговля внутри ЛАИ составила 6,8 млрд. долл., в Андской группе она была равна 754 млн. долл. *З. Романова.*

Латиноамериканская экономическая система (ЛАЭС) — экономич. организация, в к-рую входят 26 стран Лат. Америки, в т. ч. Куба. Договор о создании ЛАЭС («Панамский договор») подписан 17 октября 1975 г. в г. Панама. Высший орган — Латиноамер. совет. Местопребывание Секретариата — Каракас (Венесуэла). Ген. секретарь ЛАЭС — С. Алегрет (Венесуэла).

Деятельность в 1986 г. В феврале в Каракасе состоялось совещание представителей ЛАЭС, ЭКЛАК, ЮНИДО и ПРООН, на к-ром обсуждались ответные меры в отношении дискриминац. экономич. политики США и их союзников. В том же месяце в Каракасе представители Аргентины, Бразилии, Коста-Рики, Кубы, Мексики, Никарагуа, Перу, Доминиканской Республики, Уругвая и Венесуэлы подписали совместный документ о создании в рамках ЛАЭС Латиноамер. комиссии по мор. транспорту и приняли программу ее деятельности. Перед комиссией поставлена задача содействовать справедливому участию стран региона в междунар. мор. трансп. перевозках, а также выработать общую позицию в ответ на ограничения, введенные в этой области рядом развитых капиталистич. государств и междунар. мор. монополиями. В апреле по инициативе и при содействии ЛАЭС создана Латиноамер. комиссия по науке и технологии, к-рая призвана способствовать достижению экономич. самостоятельности региона и преодолению зависимости стран Лат. Америки от промышленно развитых капиталистич. государств. В компетенцию комиссии входят анализ проблем в области науки, техники и технологии и подготовка рекомендаций для дальнейшего решения вопросов на основе сотрудничества, проведения консультаций и интеграции между странами — членами ЛАЭС. В мае в г. Монтевидео (Уругвай) состоялось консультативное совещание стран — членов ЛАЭС, посвященное выработке позиции на предстоящей конференции ГАТТ. На совещании были обсуждены попытки промышленно развитых капиталистич. стран навязать кабальные условия торговли развивающимся государствам. Была подчеркнута необходимость совм. действий не только латиноамериканских, но и всех развивающихся стран для защиты их интересов.

В августе 10 стран — членов ЛАЭС создали Комитет действий за сотрудничество и координацию усилий стран Лат. Америки в области информатики и электроники.

В октябре в Лиме (Перу) состоялась 12-я сессия Латиноамер. совета. На сессии отмечалось, что осн. причинами экономич. трудностей стран Лат. Америки стали огромная внеш. задолженность (368 млрд. долл. к началу 1986 г.), дискриминац. политика США и др. стран Запада, неблагоприятная конъюнктура мирового рынка, в частности продолжающееся падение цен на экспортируемое из региона сырье. По данным ЛАЭС, в 1986 г. по сравнению с 1985 г. поступления от экспорта уменьшились на 5,7%, а импорт сократился на 40%. Дефицит платежного баланса вырос за 1986 г. на 3 млрд. долл. Участники сессии резко осудили использование империалистич. державами экономич. бойкота, эмбарго, против независимых государств, лишение их кредитов.

Сессия высказалась за прекращение гонки вооружений, разоружение в соответствии с призывами «делийской шестерки» и поддержала санкции ООН в отношении расистского режима ЮАР.

В июле состоялись консультации о возможных областях и формах сотрудничества между СЭВ и ЛАЭС.

Э. Белый.

Лига арабских государств (ЛАГ). Обр. в 1945 г. Региональная организация. Цели ЛАГ — укрепление политич., экономич. и культурного сотрудничества арабских стран, а также координация их политики в деле защиты их общих интересов. На 31 декабря 1986 г. членами ЛАГ были АНДР, Бахрейн, Джибути, Египет (с 1979 г. его членство в ЛАГ приостановлено), Иордания, Ирак, ЙАР, Катар, Кувейт, Ливан, Ливия, Мавритания, Марокко, НДРЙ, ОАЭ, Оман, Саудовская Аравия, САР, Сомали, Судан, Тунис, а также ООП. Высший орган — Совет (представители государств-членов). Фактически (с 1964 г.) высший орган — совещание глав государств и правительств. Рабочие органы — постоянные комитеты (по политич., экономич., военным и другим вопросам). Исполнит. орган — Ген. секретариат. Ген. секретарь — Ш. Клиби (Тунис). Штаб-квартира ЛАГ — в г. Тунис. Под эгидой ЛАГ действует ряд специализир. организаций.

Деятельность в 1986 г. В январе в г. Тунис состоялась чрезвычайная сессия Совета ЛАГ, которая осудила угрозы и экономич. санкции США в отношении Ливии, расценив их как «вопиющее нарушение международных норм». Этот же вопрос стоял на мартовской сессии Совета, потребовавшей немедленного прекращения агрессивных акций США. В мае в г. Фес (Марокко) по просьбе Ливии была проведена конференция мин. ин. дел арабских государств, которая обсудила вопрос о созыве чрезвычайного совещания по вопросу об американской агрессии против Ливии. На проходившей в сентябре в г. Тунис очередной сессии Совета ЛАГ был создан посреднический комитет по изучению путей и возможностей прекращения вооруженных столкновений в районе палестинских лагерей в Ливане и мирному разрешению конфликта. Участники сессии осудили акты агрессии и политику военных угроз США в отношении Ливии, а также подвергли резкой критике решение ряда африканских государств о восстановлении связей с Израилем. В мае 1986 г. Ш. Клиби посетил СССР. *Н. Грибков.*

Межамериканский банк развития (МБР). Создан в 1959 г. по соглашению, подготовленному в рамках ОАГ. Начал операции в 1960 г. Членами банка (на январь 1987 г.) являются 43 государства, включая США (35% всех его активов), Канаду, 25 латиноамер. государств, 16 «неамериканских» стран, в т. ч. Австралию, Великобританию, Испанию, Италию, Португалию, Францию, ФРГ, Югославию и Японию,

Офиц. цели МБР: содействие развитию экономики государств— членов ОАГ, стимулирование гос. и частных капиталовложений в регионе, предоставление им гарантированных займов.

Руководящие органы — Совет управляющих во главе с президентом и Директорат в составе 12 чел. (8 от Лат. Америки, по одному от США и Канады и 2 от «неамерикан.» стран), осуществляющий оперативное руководство МБР. В Совете управляющих представлены все страны — члены МБР. Сессии Совета созываются ежегодно. Президент МБР (избирается на 5 лет) — А. Ортис Мена (Мексика). Самый кр. вкладчик МБР — США. Располагая в МБР св. 34% голосов, США имеют, по существу, в Директорате право вето, поскольку в соответствии с Уставом Банка принятие важных решений требует $^2/_3$ голосов. Местопребывание МБР — Вашингтон.

Деятельность в 1986 г. Финанс. ресурсы МБР складывались из уставного капитала, фонда для спец. операций, а также средств, привлеченных с рынка частных капиталов. Банк располагал спец. фондами США и Венесуэлы. Сохранялся порядок предоставления займов из осн. фондов (условия коммерч. кредитов — 8,35% годовых), спец. фондов (льготные условия — 1—4% годовых). Сферами приложения займов по-прежнему оставались развитие с. х-ва, добыв. пром-сть, электроэнергетика и др. отрасли инфраструктуры. Гл. получатели займов МБР — Бразилия, Мексика, Аргентина.

В марте в Сан-Хосе (Коста-Рика) состоялась 27-я ежегодная сессия Совета управляющих МБР. Сессия проходила под знаком усиливающихся противоречий между США и странами Лат. Америки. Выступившие на сессии представители латиноамер. государств подвергли резкой критике позицию администрации США, к-рая стремится использовать межправительств. кредитные организации для прикрытия своей колониалистской политики в отношении стран региона. Представитель США, в свою очередь, предложил одобрить ряд положений, в соответствии с к-рыми решение о предоставлении членам МБР кредитов должно было бы утверждаться «квалифицированным большинством» в Совете управляющих (не менее 65% всех членов; до этого действовала система простого голосования, когда для утверждения решения было достаточно получить более 50% голосов). США и их партнеры из числа промышленно развитых стран Запада, представленных в МБР, высказались за отказ сотрудничать с МБР, если эта организация не будет поддерживать программы жесткого оздоровления экономики, разработанные МБРР и МВФ. *А. Григорьев.*

Международная ассоциация политических наук (МАПН). Осн. под эгидой ЮНЕСКО в 1949 г. Представлена в Междунар. совете по социальным наукам. Есть три категории членства в МАПН: коллективное (нац. ассоциации), индивидуальное, а также в виде присоединившихся членов (организации соответствующего профиля). В МАПН входят нац. организации 39 стран (начало 1987 г.); индивидуальные члены представляют более 60 стран. Советская ассоциация политич. наук — коллективный член МАПН с 1961 г. Президент МАПН — К. Мусякодзи (Япония), ген. секретарь — Дж. Трент (Канада). Секретариат МАПН до 1988 г. будет находиться в Оттаве.

Деятельность в 1986 г. Одним из центр. мероприятий года стал «Круглый стол», посвященный процессам демократизации и редемократизации в сравнительной перспективе (13—16 марта, Буэнос-Айрес). На нем обсуждались гл. обр. процессы преодоления авторитаризма и его политич. последствий в Аргентине, Бразилии, Уругвае, Чили и других латиноамериканских странах. Большинство выступавших отмечало, что авторитаризм в Лат. Америке имеет глубокие корни в истории, традициях и экономич. условиях стран региона. Указывалось, что бурж. демократия западного типа не способна решить проблему социально-экономич. неравенства в Лат. Америке. Говорилось о необходимости единства левых сил в борьбе за демократизацию, повышение политич. сознания трудящихся, их политич. культуры. Советские представители выступили с критикой буржуазных концепций редемократизации в странах Лат. Америки и др. регионов. *С. Дейцев.*

Международная ассоциация юристов-демократов (МАЮД). Осн. в 1946 г. Объединяет 78 нац. ассоциаций юристов (в т. ч. советскую), а также отдельных юристов из почти 90 стран (начало 1987 г.). Имеет консультативный статус при ЭКОСОС и ЮНЕСКО. Президент МАЮД — Ж. Норман (Франция), ген. секретарь — А. Бентуми (Алжир). Местопребывание МАЮД — Брюссель.

Деятельность в 1986 г. Как и прежде, МАЮД уделяла главное внимание борьбе за обеспечение всеобщего мира и безопасности, за установление нового междунар. экономич. и информационного порядка, за подлинные права человека и права народов.

Среди важнейших междунар. мероприятий, проведенных под эгидой МАЮД,— семинар экспертов по проблемам нового информационного порядка (март, Брюссель), 1-й американский конгресс по правовым проблемам внешнего долга (март, Лима), коллоквиум по проблемам предотвращения милитаризации космического пространства (июнь, Брюссель), конференция по проблемам внешнего долга развивающихся стран (ноябрь — декабрь, Сан-Паулу, Бразилия). Чтобы привлечь внимание мировой общественности к опасному положению в различных регионах, вызванному противоправными действиями сил империализма и реакции, МАЮД направляла свои миссии в Алжир, Египет, Иорданию, Ирландию, Испанию, Никарагуа, Того, Тунис, Турцию, на Филиппины. В рамках осуществления своих уставных целей и задач МАЮД активно сотрудничала с другими междунар. организациями и движениями; ее представители приняли участие в 76 междунар. встречах, 26 из которых были посвящены проблемам предотвращения ядерной опасности.

В декабре в здании штаб-квартиры ЮНЕСКО в Париже междунар. общественность отметила 40-летие МАЮД. На мероприятия, посвященные этому юбилея, прибыли юристы из 60 стран, представители 35 междунар. организаций. В рамках форума демократич. юристов прошли заседания руководящих органов МАЮД (Бюро, Совета), работали дискуссионные «круглые столы» по важнейшим проблемам современности. Среди документов, единодушно принятых участниками форума,— «Антивоенный манифест юристов-демократов», Обращение к руководителям СССР и США. В них содержится аргументированная критика вынашиваемых администрацией США планов милитаризации космического пространства, приветствуются советские мирные инициативы, направленные на освобождение человечества к концу нынешнего столетия от ядерного и других видов оружия массового уничтожения. *К. Шахмурадов.*

Международная демократическая федерация женщин (МДФЖ). Осн. в 1945 г. Включает 136 женских организаций из 118 стран, в т. ч. из СССР (начало 1987 г.). Имеет консультативный статус при ЭКОСОС, при ЮНЕСКО, при ЮНИСЕФ. Высший орган — Конгресс, Рабочий орган — Секретариат (его местопребывание — Берлин, ГДР). Президент МДФЖ — Фрида Браун (Австралия), ген. секретарь — Мирьям Вире-Туоминен (Финляндия).

Деятельность в 1986 г. МДФЖ выступила инициатором проведения в 1987 г. в Москве в сотрудничестве с другими междунар. организациями Всемирного конгресса женщин под лозунгом «К 2000 г. без ядерного оружия! За мир, равенство, развитие!». Вопросы подготовки конгресса обсуждались на заседании Бюро МДФЖ (21—23 марта, Берлин), которое приняло Заявление и Призыв к женщинам мира.

Делегации МДФЖ принимали участие в 11-м Всемирном конгрессе профсоюзов (сентябрь, Берлин), сессии ВФАСООН (сентябрь, Берлин), 22-й Конференции женщин с университетским образованием (август, Крайстчерч, Новая Зеландия), Всемирном конгрессе, посвященном Международному году мира (октябрь, Копенгаген), 6-м конгрессе Всеафриканской организации женщин (октябрь, Луанда) и др. междунар. мероприятиях.

МДФЖ выступила инициатором проведения широких антивоенных выступлений женщин в рамках Недели действий за разоружение (октябрь), дня памяти жертв Хиросимы и Нагасаки (август). Перед Международным женским днем 8 марта МДФЖ объявила месячник активных действий под лозунгом «Нет — звездным войнам! Да — звездному миру!». Федерация была инициатором созыва Европейской конференции женщин под лозунгом борьбы за равенство, занятость и мир (ноябрь, Шеффилд, Великобритания) и латиноамериканского регионального семинара на тему «В защиту прав женщин, в защиту жизни» (октябрь, Манагуа, Никарагуа).

МДФЖ уделяла большое внимание солидарности с женщинами стран, борющихся за нац. независимость, свободу и демократию. Делегация МДФЖ участвовала в чрезвычайной встрече женщин, посвященной вопросу о превра-

щении Средиземноморья в зону мира (май, Афины) и посетила с миссией солидарности Ливию. *А. Сулим.*

Международная конфедерация свободных профсоюзов (МКСП) — реформистское профобъединение. Осн. в 1949 г. Включает 149 нац. профорганизаций 100 стран и территорий общей численностью 83 млн. членов (конец 1986 г.). В 1986 г. в МКСП были приняты Нац. совет трудящихся Чили, ряд профсоюзных организаций Японии. Пред. МКСП — П. Нарайянан (Малайзия), ген. секретарь — Д. Вандерверкен (Бельгия). Местопребывание секретариата — Брюссель. МКСП имеет три региональные организации: Азиатскую и Тихоокеанскую (АТРО), Африканскую (АФРО) и Межамериканскую (ОРИТ).

Деятельность в 1986 г. 89-я сессия Исполкома МКСП (14—15 мая, Брюссель) высказалась за начало дискуссии по проблемам мира, безопасности и разоружения с политич. и военными деятелями различных стран и создала с этой целью рабочую группу, одобрила программу Конфедерации по подготовке профсоюзных кадров для развивающихся государств, обратилась к членским организациям промышленно развитых стран с призывом увеличить взносы в Детский фонд ООН. Участники сессии одобрили предложения МКСП о путях решения острых социальных проблем в капиталистич. мире, которые были направлены токийскому совещанию руководителей 7 ведущих капиталистич. держав.

90-я сессия Исполкома МКСП (19—21 ноября, Брюссель) обсудила результаты встреч по проблемам мира, безопасности и разоружения с руководителями ООН и НАТО, рассмотрела деятельность МКСП в МОТ и других междунар. учреждениях. Участники сессии одобрили резолюцию о борьбе с терроризмом, приняли профсоюзный кодекс о предотвращении катастроф на химических предприятиях, программу действий по ликвидации дискриминации работающих женщин, резолюции о положении в профсоюзном движении в Турции, Тунисе, на Филиппинах.

МКСП приняла ряд резолюций и заявлений с осуждением расистской политики властей ЮАР, агрессивных действий ЮАР против соседних государств, призвала применить экономич. санкции против ЮАР. В июле делегация МКСП посетила ЮАР, где встречалась с местными профсоюзными руководителями и активистами. 21—23 октября в Лусаке по инициативе Конфедерации состоялась Международная конференция по вопросу о санкциях против режима ЮАР. С 27 января по 2 февраля МКСП провела Неделю солидарности с трудящимися Чили. Она выступала против антипрофсоюзных репрессий в Турции, Гватемале, Парагвае, Сальвадоре.

МКСП и ОРИТ провели 1-ю встречу профсоюзов стран Южной Америки (21—23 сентября, Буэнос-Айрес) и Международную профсоюзную конференцию по внешней задолженности стран Лат. Америки (24—26 сентября, Буэнос-Айрес). Совместно с ЕКП МКСП провела междунар. встречу трудящихся женщин (6—9 октября, Брюссель).

МКСП приняла ряд резолюций и участвовала в акциях, направленных на вмешательство во внутр. дела социалистич. государств, прежде всего ПНР. В декабре МКСП заявила о приеме в свои ряды т. н. «Солидарности».

Д. Дозорин.

Международная организация журналистов (МОЖ). Осн. в 1946 г. Объединяет св. 290 тыс. журналистов из более чем 120 стран. Союз журналистов СССР — коллективный член МОЖ с момента ее основания. Президент МОЖ — К. Норденстренг (Финляндия), ген. секретарь — И. Кубка (ЧССР). Местопребывание руководящих органов — Прага.

Деятельность в 1986 г. 20—24 октября под девизом «40 лет на службе мира, правды и прогресса» в Софии состоялся 10-й конгресс МОЖ, отметившей в 1986 г. свое 40-летие. В нем принимали участие ок. 500 делегатов из 114 стран, в т. ч. СССР. В отчетном докладе И. Кубки было подчеркнуто, что деятельность МОЖ направлена на укрепление единства мировой демократич. журналистики, развитие сотрудничества с нац. организациями, обеспечение высокой профессиональной подготовки журналистов, их защиты при выполнении опасных миссий. Большое внимание было уделено журналистике развивающихся государств. Конгресс рекомендовал Исполкому МОЖ разработать план содействия развитию печати, радио и телевидения в странах Азии, Африки и Лат. Америки, включая обмен опытом, материально-технич. помощь и помощь в подготовке кадров. Обсуждались такие проблемы, как дальнейшее усиление сплоченности нац. союзов журналистов, входящих в МОЖ, расширение контактов между работниками средств массовой информации государств, принадлежащих к разным общественным системам.

Делегаты приняли развернутый план деятельности МОЖ на следующее пятилетие. В Декларации солидарности МОЖ призвала демократич. журналистов крепить узы дружбы со всеми работниками средств массовой информации, борющимися вместе со своими народами «за нац. освобождение, самоопределение, демократию, общественный прогресс, против империализма и гнета транснац. корпораций, за создание нового междунар. экономич. и информационного порядка». Делегаты приняли обращение к журналистам всего мира, в котором содержится настоятельный призыв мобилизовать общественность на борьбу в защиту мира, за предотвращение ядерной катастрофы.

В 1986 г. премии МОЖ были удостоены (посмертно) Хосе Карраско Тапио (Чили) и Ханна Мукбия (Палестина).

О. Овчаренко.

Международная торговая палата (МТП) — междунар. неправительственная организация, объединяющая деловые круги и фирмы 110 стран (конец 1986 г.). Осн. в 1919 г. Согласно уставу МТП, ее основной задачей является содействие улучшению условий торговли между странами и разрешение междунар. экономич. проблем. Решения МТП носят рекомендательный характер. Президент МТП — Ф. ван ден Ховен (Нидерланды). Местопребывание МТП — Париж.

Представители торгово-пром. палаты СССР, а также торговых палат ряда других стран социалистич. содружества присутствуют на конгрессах МТП в качестве наблюдателей и участвуют в работе спец. комитета МТП и торговых палат социалистич. стран по развитию торгово-экономич. сотрудничества Восток — Запад (Комитет Восток — Запад).

Деятельность в 1986 г. В мае в Барселоне (Испания) состоялась 7-я конференция МТП. Ее тема — «Приоритетные проблемы деловых кругов в ближайшее десятилетие». На конференции рассматривались пути борьбы с протекционизмом, проблемы либерализации междунар. торговли, вопросы, связанные с содействием зарубежной инвестиционной деятельности, облегчением бремени задолженности развивающихся стран. До начала конференции были проведены сессия по транспорту и арбитражу и 9-я конференция по банковской практике.

Комитет Восток — Запад на своих заседаниях в апреле и декабре особое внимание уделил созданию и функционированию совместных предприятий на территории социалистич. стран. Обсуждались также вопросы арбитража (в частности, итоги состоявшегося в НРБ семинара по данной проблеме), маркетинга, банковской техники. Торгово-пром. палата СССР и МТП провели в июне в Москве встречу представителей советских организаций и деловых кругов 18 стран на тему «Развитие внешнеэкономич. связей СССР с промышленно развитыми западными странами». В ходе встречи были обсуждены пути и формы совершенствования торгового обмена, включая обмен технологией, возможности сотрудничества в развитии агропром. комплекса и в разработке природных ресурсов. Решено учредить в рамках Комитета Восток — Запад рабочую группу для изучения юридич. и организационных аспектов создания совместных предприятий.

А. Литвяков.

Международная федерация борцов сопротивления (Fédération Internationale des Résistants — FIR), ФИР. Осн. в 1951 г. Объединяет нац. ассоциации участников Движения Сопротивления, бывших узников фашистских концлагерей и всех патриотов, боровшихся против нацизма и фашизма в годы второй мировой войны. Членами ФИР являются 68 нац. организаций из 25 стран (гл. обр. европейских), а также из Зап. Берлина; в ФИР входит Советский комитет ветеранов войны. Федерация имеет консультативный статус при ЭКОСОС (категория II) и консультативный статус при ЮНЕСКО (категория В). Президент ФИР — А. Банфи (Италия), ген. секретарь — А. Лот (Франция). Местопребывание ФИР — Вена.

Деятельность в 1986 г. В январском заявлении ФИР потребовала сурово наказать тех военных преступников, которым удалось избежать возмездия за совершенные ими злодеяния. В другом заявлении (февраль) федерация приветствовала решение ООН объявить 1986 г. Международным годом мира и содействовать тем самым предотвращению ядерной войны, разрядке междунар. напряженности, диалогу между государствами с различным общественным строем. ФИР приветствовала советскую программу создания

безъядерного мира к 2000 г. В июньском заявлении Секретариата ФИР приветствовались предложения государств — участников Варшавского Договора о сокращении вооруж. сил и вооружений на всей территории Европы, от Атлантики до Урала, осуждалась американская программа СОИ, которая влечет за собой усиление гонки вооружений и распространение ее на космос. В сентябре в Варшаве проходило заседание бюро ФИР, посвященное 35-летию федерации. В декабре в Вене состоялась 2-я Всемирная встреча ветеранов войны, борцов сопротивления и жертв войны под девизом «За разоружение и безопасность, за мир во всем мире, за свободу и солидарность». В принятом ею заключительном документе подчеркивается, что война не может служить средством решения спорных проблем. *О. И.*

Международный банк экономического сотрудничества (МБЭС). Учрежден в 1963 г. НРБ, ВНР, ГДР, МНР, ПНР, СРР, СССР и ЧССР. В 1974 г. в члены Банка принята Куба, в 1977 г. — СРВ. В МБЭС могут вступить и другие страны, разделяющие его цели и принципы. В 1977 г. подписано соглашение о сотрудничестве между МБЭС и Народным банком СФРЮ. МБЭС производит многосторонние расчеты в переводных рублях со странами-членами, кредитование их взаимной внешней торговли и другие операции, в т. ч. в конвертируемых валютах. Переводный рубль — коллективная валюта стран, входящих в СЭВ; в отличие от нац. валют она обслуживает только внешнеэкономич. отношения. Уставом предусмотрена возможность участия банков, не входящих в МБЭС, в системе расчетов в переводных рублях. Высший орган МБЭС — Совет. Каждая страна-член имеет в Совете один голос, независимо от размера взносов в капитал. Местопребывание МБЭС — Москва.

Ресурсы МБЭС образуются путем взносов стран-членов в уставный капитал, взносов в спецфонды, отчисления части прибыли в резервный капитал и др. Размер квот пропорционален объему экспорта стран-членов в их взаимной торговле. Уставный капитал — 305, 3 млн. перев. руб. (на 31 декабря 1986 г. оплачено 230,3 млн. перев. руб.). Часть капитала внесена в конвертируемой валюте.

Деятельность в 1986 г. Прибыль Банка составила 22,4 млн. перев. руб., т. е. осталась практически на уровне 1985 г. Этот результат был достигнут в условиях снижения процентных ставок на западных валютных рынках. Резервный капитал МБЭС к концу года достиг почти 217 млн. (к концу 1985 г. — 204,2 млн.) перев. руб. Общий объем расчетных, кредитных, депозитных и других операций МБЭС — 596,2 млн. перев. руб. (увеличился по сравнению с 1985 г. на 9,5%).

Объем операций МБЭС в переводных рублях в 1986 г. составил 352,9 млрд. (увеличился по сравнению с 1985 г. на 8,6%). Объем взаимных расчетов стран-членов, произведенных через МБЭС, увеличился по сравнению с предыдущим годом на 4,8% и достиг 221,1 млрд. перев. руб. 94% этой суммы пришлось на расчеты по внешнеторговым операциям, 6% — на неторговые и межгос. кредиты.

Объем операций в конвертируемых валютах возрос по сравнению с 1985 г. на 11,2% и составил сумму, эквивалентную 243,3 млрд. перев. руб. Операции Банка в конвертируемой валюте проводились прежде всего с банками стран-членов при возрастающем интересе и доверии к МБЭС со стороны банков капиталистич. стран. Остатки привлеченных средств в конвертируемой валюте на конец 1986 г. составили сумму, эквивалентную 1,7 млрд. перев. руб. (на конец 1985 г. — 1,6 млрд. перев. руб.); объем размещенных МБЭС в западных банках валютных средств возрос по сравнению с 1985 г. почти на ¼.

В 1986 г. МБЭС предоставил банкам стран-членов кредиты на общую сумму ок. 18 млрд. перев. руб. (на 17,3% больше, чем в 1985 г.). Процентные ставки по кредитам, а также привлеченным средствам в переводных рублях (соответственно от 2% до 5% и от 1,5% до 4%) в целом не изменились. С 1 апреля 1986 г. несколько увеличены процентные ставки по срочным кредитам; сохранена максимальная ставка (5% годовых) по срочному кредиту до трех лет. Процентные ставки по кредитам, предоставляемым банкам Вьетнама, Кубы и Монголии на льготных условиях, остались без изменений (для Кубы от 0,5% до 2% годовых, для Монголии и Вьетнама от 0,5% до 1% годовых). *И. Губенко.*

Международный инвестиционный банк (МИБ). Учрежден в 1970 г. на основе соглашения, подписанного НРБ, ВНР, ГДР, МНР, ПНР, СССР и ЧССР. В 1971 г. к соглашению присоединилась СРР, в 1974 г. — Куба, в 1977 г. — СРВ. В МИБ могут быть приняты и другие страны. В 1974 г. подписано соглашение об основных принципах сотрудничества МИБ с СФРЮ. МИБ предоставляет среднесрочные и долгосрочные кредиты (соответственно до 5 или 15 лет) на сооружение объектов, способствующих дальнейшему развитию междунар. социалистич. разделения труда и имеющих важное значение для развития нац. экономик. Высший орган МИБ — Совет. Каждая страна-член имеет в Совете один голос, независимо от размера взноса в капитал. Местопребывание Банка — Москва.

Резервы МИБ образуются путем взносов стран-членов в уставный капитал Банка, взносов в спецфонды, отчислений части прибыли в резервный капитал и др. Уставный капитал — 1071,3 млн. переводных рублей (коллективная валюта стран — членов СЭВ; обслуживает только внешнеэкономич. отношения). 70% этой суммы вносится в переводных рублях, 30% — в конвертируемой валюте или золоте. На 1 января 1987 г. оплачено 374,97 млн. перев. руб. В октябре 1986 г. решено увеличить оплаченную часть уставного капитала в 1987—89 гг. на 214,3 млн. перев. руб.

Деятельность в 1986 г. Прибыль Банка составила 24,3 млн. (в 1985 г. — 23,0 млн.) перев. руб. Резервный капитал МИБ к концу года достиг 175,7 млн. (к концу 1985 г. — 155,7 млн.) перев. руб. Банк продолжал выдачу кредитов гл. обр. на развитие машиностроения и транспорта, расширение сырьевой и топливной базы. Кредитовались объекты, предусмотренные Согласованным планом многосторонних интеграционных мероприятий стран — членов СЭВ, долгосрочными целевыми программами сотрудничества, соглашениями о специализации и кооперировании производства.

В 1986 г. Банк принял к кредитованию 9 новых объектов, предоставив кредиты на общую сумму ок. 900 млн. перев. руб. Крупнейший из финансируемых проектов — освоение Ямбургского газового месторождения и строительство магистрального газопровода Ямбург — Западная граница СССР; Банк предоставил странам СЭВ кредиты для оплаты части поставок труб, машин, оборудования, необходимых для строительства этого газопровода. Кроме того, МИБ предоставил кредиты на развитие машиностроительных предприятий в НРБ, ГДР, на Кубе, химического комбината в ЧССР, текстильной фабрики в МНР.

За весь период своей деятельности МИБ принял к кредитованию 103 объекта общей сметной стоимостью св. 20 млрд. перев. руб. и предоставил кредиты на общую сумму 4,8 млрд. перев. руб. К концу 1986 г. введено в эксплуатацию 74 кредитованных Банком объекта.

Баланс МИБ на 1 января 1987 г. составил 2566,3 млн. (на 1 января 1986 г. — 2354,8 млн.) перев. руб. Установленные МИБ дифференцированные процентные ставки для банков стран-членов не изменились. *И. Губенко.*

Международный кооперативный альянс (МКА) — объединение кооперативных организаций. Осн. в 1895 г. Имеет статус 1-й категории при ООН и некоторых ее специализированных учреждениях. К концу 1986 г. объединял кооперативные организации 72 стран (в т. ч. советскую потребит. кооперацию — Центросоюз СССР) и насчитывал в своих рядах св. 500 млн. кооператоров. Президент МКА — Л. Маркус (Швеция). Местопребывание МКА — Женева.

Деятельность в 1986 г. Были проведены заседания Исполкома и Президиума МКА. Одобрены документы о новой стратегии кооперативного развития МКА на 1986—1988 гг.; создана международная ассоциация кооперативного развития с Советом МКА по развитию в качестве руководящего органа, усовершенствована структура региональных бюро МКА.

На сессии ЦК МКА (октябрь) приняты резолюции о Международном годе мира, о программе вакцинации, проводимой ЮНИСЕФ и предусматривающей вовлечение организаций — членов МКА в оказание помощи ЮНИСЕФ в проведении всеобщей кампании по иммунизации детей в развивающихся странах. Был заслушан доклад пред. Правления Центросоюза СССР, вице-президента МКА М. П. Трунова с предложениями, направленными на повышение эффективности работы МКА, рост его авторитета. На первый план в докладе были выдвинуты задачи по расширению услуг, предоставляемых членам МКА (коммерческих, информационных, консультативных, исследовательских и пр.). Подчеркивалась необходимость усиления роли МКА как защитника и выразителя интересов нац. кооперативных движений, не безучастного к трудностям своих членов, к антикооперативным акциям со стороны отдельных правительств капиталистич.

стран, крупных монополий и иных организаций. ЦК утвердил главную тему очередного, 29-го конгресса МКА (1988 г.) — «Основные ценности кооперации».

А. Крашенинников.

Международный Красный Крест (МКК) — междунар. общественная организация. Объединяет Лигу обществ Красного Креста (ЛОКК), Международный Комитет Красного Креста (МККК) и нац. общества. ЛОКК создана в 1919 г. В нее входят 144 нац. общества Красного Креста, Красного Полумесяца, Красного Льва и Солнца, насчитывающие ок. 250 млн. членов. Союз обществ Красного Креста и Красного Полумесяца СССР — член ЛОКК с 1934 г. Лига имеет консультативный статус при ЭКОСОС (категория I) и ЮНЕСКО (категория «В»). Президент ЛОКК — Э. де Мата (Испания), ген. секретарь — Х. Хёг (Норвегия). МККК основан в 1863 г. Состоит из швейцарских граждан. В качестве нейтрального посредника оказывает гуманную помощь во время вооруж. конфликтов. Президент МККК — К. Соммаруга (Швейцария; до мая 1987 г. — А. Хей, Швейцария). Местопребывание руководящих органов МКК — Женева.

Деятельность в 1986 г. 23 октября — 2 ноября в Женеве состоялась 25-я Международная конференция Красного Креста, в которой приняли участие представители ок. 100 государств, подписавших Женевскую конвенцию о защите жертв войны. Большинством голосов было решено исключить делегацию ЮАР из состава участников в знак протеста против проводимой властями этой страны политики апартеида. В принятой по инициативе социалистич. стран резолюции «Международный год мира и Красный Крест» приветствовались усилия, направленные на уменьшение риска войны, на укрепление мира. Была выражена озабоченность продолжающейся гонкой вооружений, прежде всего ядерных. Конференция одобрила целый ряд решений, предусматривающих активизацию деятельности МКК в интересах укрепления мира, оказание более эффективной помощи жертвам вооруж. конфликтов, катастроф и стихийных бедствий. Делегаты приняли устав, в котором по-новому определяется смысл и содержание гуманистической миссии Красного Креста, осуществляемой в современных условиях.

МККК и ЛОКК в сентябре призвали предоставить чрезвычайную помощь людям, пострадавшим в результате выброса токсичных газов из вулкана в Камеруне. Представители МКК продолжали оказывать помощь иракским военнопленным в Иране. Всемирный день Красного Креста (8 мая) был посвящен в 1986 г. донорству и прошел под девизом «Дать кровь — спасти жизнь».

О. И.

Международный союз студентов (МСС) — объединение демократич. студенческих организаций. Создан в 1946 г. Его членами являются 122 нац. союза студентов из более чем 110 стран. Советских студентов в МСС предоставляет Студенческий совет СССР. Президент МСС — Й. Скала (ЧССР), ген. секретарь — Г. Михаилидис (Кипр). Местопребывание Секретариата МСС — Прага.

Деятельность в 1986 г. 14—16 января в Пхеньяне состоялось очередное заседание Исполкома МСС, в рамках которого прошли также заседания комиссий Исполкома по вопросам борьбы студентов за мир и разоружение, а также деятельности студенческих организаций в области образования и защиты прав студентов. Исполком принял заявление «О Международном годе мира», резолюцию «Об усилении антиимпериалистической солидарности студентов», обращенный к студентам призыв бороться за мир, безопасность и сотрудничество в Азии и бассейне Тихого океана и другие документы, в которых поддерживается борьба народов стран Бл. Востока, Юга Африки, Центр. Америки и других регионов против сил империализма и реакции, а также борьба молодежи за осуществление ее права на образование. Предусматривается продолжение развернутой по инициативе МСС всемирной кампании «Студенты за мир, против ядерной войны». МСС приветствовал новые советские мирные предложения.

17—20 ноября в Праге проходил всемирный студенческий форум на тему «Образование и общество». Он был посвящен Международному году мира и приурочен к 40-летию МСС. На форуме были подведены итоги междунар. конкурса студенческих работ под девизом «Образование — право, а не привилегия». Участники встречи приняли декларацию, призывающую студентов и всю молодежь крепить свои ряды в борьбе за развитие и прогресс, за прочный мир на Земле.

О. И.

Межпарламентский союз (МС) — организация, объединяющая входящих в нац. парламентские группы членов парламентов различных стран. Осн. в 1889 г. К концу 1986 г. в МС входили парламентские группы более чем 100 стран. Парламентская группа СССР — член МС с 1955 г. Президент Совета МС — Изз ад-Дин ас-Сайед (Судан). Генеральный секретарь — П. Корнильон (Франция, с 1 января 1987 г.). Местопребывание органов МС — Женева.

Деятельность в 1986 г. Итоги 75-й конференции МС (апрель, Мехико) отразили озабоченность парламентариев нависшей над человечеством угрозой ядерной катастрофы. Большинство делегаций высоко оценило советскую программу поэтапной ликвидации ядерного оружия к концу нашего столетия и создания всеобъемлющей системы междунар. безопасности. Осуждению подверглось нежелание США присоединиться к советскому мораторию на все ядерные испытания, их намерение продолжать разработку программы СОИ, что блокирует всякое продвижение по пути разоружения. В политич. резолюции содержался призыв к парламентам и правительствам сделать все возможное для обуздания гонки вооружений, указывалось на недопустимость милитаризации космоса.

Конференция высказалась за безотлагательную ликвидацию очагов напряженности на планете, угрожающих всеобщему миру. Была осуждена интервенционистская политика, проводимая США в отношении Никарагуа, грубое вмешательство США в дела других государств Центр. Америки. В спец. резолюции по Ближнему Востоку политика США и Израиля была охарактеризована как обструкционистская, препятствующая решению проблем этого региона на основе известных резолюций ООН.

Парламентарии призвали положить конец всем формам и проявлениям междунар. терроризма, бороться против порождающих его причин, к которым, по их мнению, относятся колониализм, расизм, иностр. оккупация, а также массовые нарушения прав человека и элементарных свобод граждан.

Рассмотрев междунар. экономич. отношения, участники конференции высказались за их перестройку на справедливой, демократич. основе.

Делегаты 76-й конференции МС (октябрь, Буэнос-Айрес) приветствовали советско-американскую встречу на высшем уровне в Рейкьявике. Была одобрена предложенная советской делегацией резолюция с призывом к конгрессу США обязать американскую администрацию отказаться от проведения ядерных испытаний. В другой резолюции конференция выступила за то, чтобы парламентарии стран как обладающих ядерным оружием, так и не имеющего его, оказали воздействие на свои правительства с целью поддержки ими объявленного Советским Союзом моратория на любые ядерные взрывы и присоединения к нему. Делегаты приветствовали итоги стокгольмской Конференции по мерам укрепления доверия, безопасности и разоружения в Европе.

Конференция осудила политику апартеида, проводимую ЮАР при попустительстве ряда западных держав, потребовала принятия мер по изоляции расистского режима, немедленного предоставления независимости Намибии. В спец. резолюции требуется ликвидация иностр. военных баз в разных районах мира.

6-я межпарламентская конференция по сотрудничеству и безопасности в Европе была проведена в Бонне в мае. Участвовавшие в ней представители 29 стран обсудили комплекс вопросов, связанных с реализацией положений хельсинкского Заключительного акта, высказались за сохранение и расширение всего позитивного, что было достигнуто в отношениях между Востоком и Западом.

А. Антонов.

Организация американских государств (ОАГ). Создана в 1948 г. Членами ОАГ являются 31 латиноамер. государство и США. В соответствии с решением 1971 г., утвердившим институт наблюдателей при ОАГ, постоянных наблюдателей аккредитовали Бельгия, Гайана, Канада, Израиль, Испания, Италия, Нидерланды, Швеция, Франция, ФРГ, Япония. Высший орган — ежегодная Ген. ассамблея министров ин. дел. По мере необходимости созываются Консультативные совещания министров ин. дел. Для содействия им в вопросах воен. сотрудничества учрежден Консультативный к-т обороны в составе высших воен. представителей. Исполнит. орган — Постоянный Совет ОАГ (местопребывание — Вашингтон). Ген. секретарь — Ж. К. Баэна Суарес (Бразилия).

Деятельность в 1986 г. 16-я сессия ГА ОАГ проходила в г. Антигуа (Гватемала) с 10 по 15 ноября. Одним из центральных вопросов на сессии был вопрос о кризисных ситуациях в Центр. Америке и деятельности Контадорской группы по мирному урегулированию положения в регионе.

В своем выступлении зам. министра ин. дел Никарагуа В. Уго Тиноко подчеркнул, что Никарагуа не отказалась от претензий против Гондураса и Коста-Рики, выдвинутых в июле 1986 г. в связи с тем, что территории этих стран служат «прибежищем» для контрреволюционеров. Представитель Никарагуа заявил, что воен. приготовления США, расширение их воен. присутствия в Центр. Америке и использование ими территорий соседних стран в качестве плацдарма для воен. и политич. агрессии против Никарагуа подрывают суверенитет Лат. Америки, ослабляют территориальную целостность и независимость этого региона. Он вновь подтвердил никарагуанское предложение Коста-Рике и Гондурасу создать совместные пограничные патрули под эгидой ООН и при участии представителей Контадорской группы. Представитель Никарагуа подчеркнул, что в связи с неудачными попытками прийти к соглашению на двусторонней основе со своими соседями, Никарагуа была вынуждена обратиться в Междунар. суд в Гааге.

Представители Мексики и Перу заявили, что амер. помощь контрас является нарушением междунар. права. Никто не имеет права предпринимать действия, направленные на то, чтобы изменить политич. режимы др. стран или навязать им особые и исключит. модели демократии или системы правления. Мин. ин. дел Мексики Б. Сепульведа напомнил об имеющих в наст. вр. место явно выраженных тенденциях к тому, чтобы решать споры путем воен. силы, экономич. или политич. нажима. Перуанский представитель обвинил правительство США в финансировании, подготовке и вооружении антисандинистов, в нарушении Уставов ООН и ОАГ, а также невыполнении постановления Междунар. суда о прекращении агрессии против Никарагуа.

На сессии были вскрыты глубокие расхождения между странами Лат. Америки и США, к-рые пытались снять с себя обвинения в нарушении Устава ОАГ вследствие своей агрессивной политики в отношении Никарагуа. Гос. секретарь США Дж. Шульц заявил, что США будут и впредь продолжать наращивать усилия, направленные на свержение сандинистского правительства в Никарагуа, поскольку от нее якобы исходит угроза существованию демократич. принципам в Лат. Америке и региональной безопасности.

В целом деятельность Контадорской группы получила одобрение и признание подавляющего большинства стран — членов ОАГ, включая Гондурас и Коста-Рику. В принятой резолюции выражается признательность Контадорской группе и Группе поддержки (Аргентина, Бразилия, Перу и Уругвай) за их «вклад в установление мира в Центральной Америке», а также содержится просьба «продолжать усилия в поддержку мира».

Осуждение участников сессии вызвала неоколониалистская акция пр-ва М. Тэтчер, принявшего решение установить вокруг Мальвинских (Фолклендских) о-вов 150-мильную «запретную зону». В принятой по этому вопросу резолюции страны — члены ОАГ выразили глубокую озабоченность в связи с этой провокационной акцией правительства Великобритании и подчеркнули, что члены ОАГ поддерживают мировое сообщество, выступающее за решение спора о суверенитете островов путем переговоров на основе резолюций ООН.

Сессия рассмотрела доклад Межамер. комиссии по правам человека, в к-ром подчеркивался факт продолжающегося нарушения этих прав в Чили, Гватемале, Сальвадоре, Суринаме и Гаити.

При обсуждении вопроса о договоре между США и Панамой о Панамском канале было подчеркнуто (мин. ин. дел Панамы Х. Абадиа Ариас), что США не стремятся выполнять положения договора о канале.

Сессия 20 голосами против одного (Чили) приняла резолюцию, подтверждающую необходимость выхода Боливии к морю.

Сессия рекомендовала странам — членам Организации принять эффективные меры по борьбе с наркоманией, в частности выработать программу действий против производства, потребления и незаконной продажи наркотиков.

А. Гончарова.

Организация африканского единства (ОАЕ) — межгос. региональная политич. организация независимых стран Африки. Обр. в 1963 г. На конец 1986 г. в нее входили 50 государств. В ноябре 1984 г. в связи с принятием в организацию Зап. Сахары из нее вышло Марокко, а Заир приостановил в ней свое членство. Высший орган — Ассамблея глав государств и правительств. Исполнит. орган — Совет министров. Пост. адм. орган — ген. секретариат (местопребывание — Аддис-Абеба, Эфиопия). В рамках ОАЕ действует ряд специализир. комитетов, в т. ч. Комитет освобождения, к-рый является связующим органом ОАЕ с нац.-освободит. движением; Комитет по санкциям против расистского режима ЮАР; Комитет по связям с Лигой арабских стран; Комитет по Чаду; Комитет по обороне и др. Пред. ОАЕ — Д. Сассу-Нгессо (Конго), ген. секретарь — Иде Умару (Нигер).

Деятельность в 1986 г. В феврале — марте в Аддис-Абебе состоялась очередная 43-я сессия Совета министров ОАЕ, рассмотревшая ряд политич. проблем, стоящих перед странами континента, а также административно-бюджетные вопросы. Участники утвердили программу экономич. мер, вынесенную на обсуждение спец. сессии ГА ООН по рассмотрению критического экономич. положения в Африке. В мае в Хараре (Зимбабве) состоялась 9-я сессия Комитета обороны ОАЕ. Она обсудила предложение о создании межафриканских сил по поддержанию мира в целях противодействия растущей угрозе со стороны ЮАР и выработала конкретные рекомендации по составлению единых планов военной подготовки и обучения вооруженных сил в странах Африки.

В июле в Аддис-Абебе прошла очередная 44-я сессия Совета министров ОАЕ, на которой было официально объявлено о возобновлении членства Заира в ОАЕ. Тогда же состоялась Ассамблея глав государств и правительств, в ходе которой участники рассмотрели широкий круг вопросов связанных с политической обстановкой на континенте. В итоговых документах сессии подчеркивается настоятельная необходимость совместных действий всех членов организации для эффективного решения стоящих перед африканскими странами проблем, обеспечения в регионе прочного мира. Участники приветствовали шаги, предпринимаемые в целях нормализации отношений между Эфиопией и Сомали, Буркина-Фасо и Мали, Гвинеей и Либерией. Вместе с тем указывалось, что остается нерешенной проблема национального примирения в Чаде.

Значительное внимание на сессии было уделено рассмотрению обстановки на юге Африки. Решительному осуждению был подвергнут режим апартеида в ЮАР и проводимая Преторией политика террора и агрессии против «прифронтовых» государств. Было подтверждено, что полное уничтожение апартеида является одной из основных целей ОАЕ. Главы африканских государств призвали активизировать кампанию за введение международных экономич. санкций против ЮАР, решительно осудили западные страны за сотрудничество с расистским режимом и отказ ввести против него всеобъемлющие санкции. Участники сессии потребовали немедленного прекращения Преторией незаконной оккупации Намибии и отвергли попытки США и ЮАР увязать деколонизацию Намибии с выводом из Анголы кубинских интернационалистов. Были приняты резолюции, осуждающие США за поставку оружия контрреволюционной группировке УНИТА и нападение на Ливию. Лидеры африканских стран рассмотрели также ход выполнения приоритетной программы восстановления экономики стран континента, одобренной на предыдущей сессии Ассамблеи.

ОАЕ предоставила статус наблюдателя ООП.

П. Котов.

Организация Варшавского Договора (ОВД) — военно-политич. оборонительный союз европейских социалистич. государств, созданный на основе Договора о дружбе, сотрудничестве и взаимной помощи, заключенного (1955 г.) в Варшаве. Участниками ОВД в настоящее время являются Болгария, Венгрия, ГДР, Польша, Румыния, СССР и Чехословакия. ОВД была образована, чтобы противостоять угрозе безопасности социалистич. стран, миру в Европе со стороны империализма и созданных им агрессивных военных блоков. Высший орган ОВД — Политический консультативный комитет (ПКК). В совещаниях ПКК участвуют руководители коммунистич. и рабочих партий и главы правительств стран, входящих в ОВД. Органами ПКК являются Комитет министров иностр. дел (КМИД), Комитет министров обороны (КМО) и объединенный секретариат. Деятельностью созданных в рамках ОВД Объединенных

вооруженных сил (ОВС) руководят Объединенное командование, Военный совет, Штаб и другие органы. Главнокомандующий ОВС — Маршал Советского Союза В. Г. Куликов. Нач. Штаба ОВС — генерал армии А. И. Грибков.

Деятельность в 1986 г. 10—11 июня в Будапеште проходило совещание ПКК, на котором состоялся обмен мнениями о положении в Европе и в мире в целом, обсуждены актуальные задачи борьбы за разоружение, перестройку междунар. отношений, укрепление европейской и всеобщей безопасности, развитие сотрудничества между государствами. Полностью поддержана внешнеполитич. линия 27-го съезда КПСС, съездов других братских партий на упрочение мира, ликвидацию оружия массового уничтожения, создание всеобъемлющей системы междунар. безопасности. Существенным итогом совещания стало дальнейшее согласование позиций и практических действий стран Варшавского Договора по стоящим на повестке дня основным проблемам текущей политики (прекращение ядерных испытаний, полная ликвидация на взаимной основе советских и американских ракет средней дальности в европейской зоне, советско-американские переговоры по ядерным и космическим вооружениям, ликвидация химического оружия, укрепление междунар. режима безопасного развития ядерной энергетики). Новым крупным вкладом в борьбу за прекращение гонки вооружений явилась принятая ПКК программа широкомасштабного сокращения вооруж. сил и обычных вооружений в Европе — от Атлантики до Урала (при соответствующем снижении военных расходов), изложенная в Обращении государств — участников Варшавского Договора к государствам — членам НАТО, всем европейским странам. Одновременно с обычными вооружениями сокращению подлежали бы и ядерные вооружения оперативно-тактического назначения с дальностью (радиусом действия) до 1000 км. Сокращение предлагается осуществлять постепенно в согласованные сроки и при постоянном сохранении военного равновесия на пониженных уровнях без ущерба для чьей-либо безопасности. Эта совместная инициатива весомо дополняет и подкрепляет советскую программу полной ликвидации ядерного и других видов оружия массового уничтожения. На совещании подтверждены важность дальнейшего укрепления оборонительного военно-политич. союза социалистич. государств, развития их сотрудничества во всех областях, значение все более активного взаимодействия братских стран в междунар. делах, в разработке и проведении в жизнь согласованного внешнеполитического курса, направленного на обеспечение безопасности, устранение угрозы войны и укрепление всеобщего мира.

Государства — участники Варшавского Договора предложили государствам — членам НАТО установить контакты между главнокомандующими объединенными вооруж. силами, ген. секретарями и соответствующими рабочими группами обоих союзов.

19—20 марта в Варшаве и 14—15 октября в Бухаресте состоялись очередные заседания КМИД. 1. Министры иностр. дел призвали США и другие страны НАТО осознать всю серьезность нынешней ситуации в мире и конструктивно, с позиций реализма и ответственности подойти к предложениям Советского Союза (см. статью Внешняя политика СССР в 1986 г.). Они выразили решимость своих стран продолжать диалог, активную борьбу за прекращение гонки ядерных вооружений, за создание всеобъемлющей системы междунар. безопасности и мира, призвали США к строгому соблюдению соглашений по ограничению стратегич. наступательных вооружений и Договора об ограничении систем противоракетной обороны, к безотлагательному прекращению подготовки к «звездным войнам» и подключения к ней других государств. Министры высказались за то, чтобы в рамках ООН на базе инициативы, выдвинутой социалистич. странами, приступить к разработке фундаментального документа, содержащего основные принципы всеобъемлющей системы междунар. безопасности. 2. Министры заявили, что нынешнее положение в Европе требует более чем когда-либо практических действий для снижения здесь уровня военного противостояния; необходимо применить все усилия для заключения как можно скорее соглашения о ликвидации советских и американских ракет средней дальности в Европе. Важным вкладом в дело освобождения Европы от ядерного и химического оружия явилось бы создание на Балканах, в центре и на Севере Европы зон, свободных от таких видов оружия массового уничтожения. В этой связи была подтверждена поддержка соответствующих предложений, выдвинутых ГДР и ЧССР, СРР и НРБ. Акцентировано внимание на необходимости существенного сокращения вооруж. сил и обычных вооружений в Европе, дальнейших мер укрепления доверия и безопасности в этой части света. 3. Участники заседаний потребовали прекращения империалистич. политики силы, диктата и агрессии, решительно выступив за уважение права каждого народа распоряжаться своей судьбой без вмешательства извне. Они подтвердили принципиальную позицию своих государств относительно скорейшего справедливого урегулирования путем переговоров конфликтов и очагов напряженности на Ближнем и Среднем Востоке, в Юго-Вост. Азии, Центр. Америке, на юге Африки и в других районах мира, выступили за укрепление мира и безопасности, налаживание отношений доверия и добрососедского сотрудничества в азиатско-тихоокеанском регионе, в бассейне Индийского океана, Африке и Лат. Америке. 4. Было акцентировано внимание на большом значении укрепления единства и сплоченности братских социалистич. стран, их оборонительного союза в нынешних междунар. условиях.

8 апреля посольствам соответствующих стран было вручено Обращение государств — участников Варшавского Договора к европейским государствам, США и Канаде по вопросу о создании безъядерных зон в Европе, в котором предлагается: поддержать усилия государств, выступающих за создание таких зон; путем переговоров осуществить практические шаги по созданию безъядерных зон на Севере Европы и на Балканах; начать переговоры по вопросу о создании в Центр. Европе коридора, свободного от ядерного оружия поля боя. 17 апреля в связи с враждебными действиями США против Ливии опубликовано Заявление государств — участников Варшавского Договора, в котором выражена их солидарность с народом Ливии в его усилиях по отражению империалистич. агрессии.

1—3 декабря в Варшаве состоялось заседание КМО. Были намечены совместные мероприятия с целью поддержания боевой готовности ОВС, гарантирующих безопасность государств ОВД. 23—25 апреля в Варшаве и 12—14 ноября в Бухаресте проходили очередные заседания Военного совета ОВС.

К. Савинов.

Организация Исламская конференция (ОИК). Обр. в 1972 г. На январь 1986 г. объединяла на основе религиозной общности 46 мусульманских государств Азии и Африки, включая ООП. Цели, провозглашенные ОИК: поощрение мусульманской солидарности стран — членов; укрепление сотрудничества между ними; проведение консультаций между странами-членами в междунар. организациях; борьба за ликвидацию расовой сегрегации и дискриминации, за искоренение колониализма во всех его формах; принятие мер для поддержания междунар. мира и безопасности, основанных на справедливости; координация усилий для сохранения святых мест; поддержка борьбы народа Палестины и помощь ему в восстановлении его прав и в освобождении его земли; усиление борьбы мусульманских народов за независимость и осуществление их нац. прав; поощрение сотрудничества и взаимопонимания с др. государствами. Гл. органы: Конференция глав государств и правительств (высший орган), Конференция министров ин. дел и Ген. секретариат [местопребывание — Джидда («до освобождения Иерусалима»)]. Ген. секретарь — С. Ш. Пирзада (Пакистан). Членство ДРА в ОИК было приостановлено в 1980 г. В январе 1986 г. 46-м членом ОИК стала Нигерия. В деятельности ОИК проявляются как прогрессивные, так и реакц. тенденции, что определяется социально-политич. различиями во внутри- и внешнеполитич. ориентации стран-членов.

Деятельность в 1986 г. В январе в Фесе (Марокко) состоялась 16-я Конференция министров ин. дел. В центре работы конференции стояли политич. вопросы, по многим из которых были приняты решения антиимпериалистического характера. Были осуждены агрессивная акция Израиля против штаб-квартиры ООП в Тунисе, провокационные действия США против Ливии, американо-израильское «стратегическое сотрудничество». Было подтверждено, что ближневосточное урегулирование не может быть осуществлено без справедливого решения палестинской проблемы, включая обеспечение права палестинского народа на самоопределение и создание независимого государства со столицей в Иерусалиме. Конференция высказалась в поддержку резолюции ГА ООН о созыве международной конференции по Ближнему Востоку с участием

заинтересованных сторон, включая ООП, а также стран — постоянных членов Совета Безопасности ООН, вновь заявила о незаконности аннексии Израилем принадлежащих Сирии Голанских высот.

В итоговом коммюнике осуждается оккупация Израилем юга Ливана, высказывается поддержка усилиям по достижению нац. единства в этой стране, обеспечению ее целостности и суверенитета. Было указано на необходимость превращения Африки, Ближнего Востока и Южной Азии в безъядерные зоны. В решениях конференции содержится призыв к США и СССР ускорить достижение конструктивных результатов на женевских переговорах по ядерным и космическим вооружениям. Конференция вновь высказалась в поддержку борьбы народов Юга Африки против колониализма и расовой дискриминации, а также квалифицировала решения ряда африканских стран о восстановлении отношений с Израилем как наносящие ущерб арабо-африканскому сотрудничеству. Конференция поручила специальному комитету ОИК по примирению продолжить поиск путей справедливого урегулирования ирано-иракского конфликта. *Г. Мартиросов.*

Организация освобождения Палестины (ООП). Обр. в 1964 г. Обрела общеарабское и междунар. признание как единств. законный представитель арабского народа Палестины; имеет свои представительства (посольства, др. дип. представительства, информац. бюро) более чем в 80 странах; имеет статус постоянного наблюдателя при ООН с правом участия в работе ГА ООН и всех междунар. конференций, созываемых под эгидой ООН. Объединяет основные организации Палестинского движения сопротивления (ПДС): «Фатх», Демократич. фронт освобождения Палестины (ДФОП), Народный фронт освобождения Палестины (НФОП), «Саику», Арабский фронт освобождения, Народный фронт освобождения Палестины — гл. командование, Палестинский фронт освобождения, Фронт палестинской народной борьбы, Палестинский нац. фронт на оккупир. территориях. Тесно сотрудничает с ООП Палестинская Компартия (ПКП). Высший представительный орган ООП — Национальный совет Палестины (НСП; в нем представлены все основные политич. силы ПДС; профсоюзные, женские, молодежные и др. организации палестинцев; ряд независимых деятелей); между сессиями НСП действует Центр. совет ООП (консультативный орган). Руководящий исполнит. орган — Исполком. Пред. Исполкома — Я. Арафат. У ООП — собственные воинские формирования (Армия освобождения Палестины); организации, входящие в ООП, имеют также собственные вооруженные отряды.

Деятельность в 1986 г. Политич. борьба ООП за осуществление нац. прав палестинского народа проходила в сложных условиях сохраняющихся разногласий между основными отрядами ПДС, опирающимися на различные арабские государства. С целью налаживания межпалестинского диалога Президент АНДР Ш. Бенджедид выдвинул 8 апреля инициативу о проведении в Алжире встречи палестинских организаций и созыве затем объединительной сессии НСП. Эта инициатива была поддержана «Фатх», ДФОП и Палестинской компартией, которым удалось выработать предварит. договоренности о путях восстановления единства ООП и ее политич. платформе. Центральными положениями этих договоренностей стали подтверждение осуждения сепаратных решений ближневосточной проблемы, а также заявление «Фатх» о готовности отказаться от каких-либо действий на основе иордано-палестинского соглашения от 11 февраля 1985 г.

Пользуясь отсутствием единства в рядах палестинцев, США и Израиль пытались еще больше осложнить положение в ПДС, усилили военно-политич. давление на него. Израильские войска неоднократно подвергали обстрелам и бомбардировкам палестинские лагеря в Ливане. Осенью — зимой там произошли междоусобные вооруж. столкновения, в которые оказались втянутыми шииты и проживающие в Ливане палестинцы. О замораживании политич. сотрудничества с ООП заявила Иордания (февраль).

ООП поддерживала разносторонние междунар. связи. Ее делегации нанесли визиты в СРР (февраль, август), Турцию (февраль), СФРЮ (март), Мали, Нигерию, Габон, Конго, Анголу, Нигер, Буркина-Фасо, Того, Бенин, Сан-Томе и Принсипи (май), Гану, Гвинею, Сьерра-Леоне (июнь), Сенегал, Кабо-Верде, Гамбию (август), а также ряд арабских стран. Установлены дип. отношения ООП с Того, Конго, Нигером, открыто представительство ООП в Гане. Офиц. статус предоставлен представительству ООП в Испании.

Развивались советско-палестинские отношения. Делегация ООП в составе представителей «Фатх», ДФОП, НФОП и НФОП-ГК присутствовала на 27-м съезде КПСС (февраль—март). СССР посетил руководитель политич. департамента ООП Ф. Каддуми (январь). По случаю Междунар. дня солидарности с палестинским народом (ноябрь) в адрес ООП направлена приветственная телеграмма от имени Совета Министров СССР, в которой подтверждается солидарность «с мужественной борьбой палестинского народа за осуществление его неотъемлемого права на национальное самоопределение, за подлинно справедливое ближневосточное урегулирование». *В. Гудев.*

Организация Североатлантического договора (North Atlantic Treaty Organization, НАТО) — агрессивная военно-политич. группировка, созданная на основе договора, подписанного в апреле 1949 г. в Вашингтоне. Участники: США, Великобритания, Франция, Италия, Канада, Бельгия, Нидерланды, Люксембург, Дания, Норвегия, Исландия, Португалия, с 1952 г.— Турция и Греция, с 1955 г.— ФРГ, с 1982 г.— Испания. С 1966 г. в военной организации НАТО не участвует Франция; не входит в нее также Испания.

Высший руководящий орган НАТО — сессия Совета НАТО, созываемая 2 раза в год и проходящая с участием министров ин. дел, обороны и иногда др. министров. В период между сессиями деятельностью Совета руководят фактически 2 органа — Постоянный совет и Военный комитет. В НАТО имеются также Комитет военного планирования, Группа ядерного планирования и Еврогруппа. Ген. секретарь НАТО — П. А. Руперт Каррингтон (лорд; Великобритания). Верховный главнокомандующий объединенными вооруж. силами НАТО в Европе — ген. Д. Гэлвин (США). Штаб-квартира НАТО находится в Брюсселе.

Деятельность в 1986 г. Заседание Группы ядерного планирования (март, Вюрцбург, ФРГ) полностью поддержало неконструктивную обструкционистскую позицию США на женевских советско-американских переговорах по ядерным и космич. вооружениям, включая отказ США присоединиться к сов. мораторию на ядерные испытания. Большое внимание на заседании было уделено амер. программе «Стратегическая оборонная инициатива» (СОИ), предусматривающей создание ударных космич. вооружений и их размещение в космич. пространстве. На заседании Греция и Дания высказали ряд оговорок по поводу продолжающегося размещения в Зап. Европе амер. ракет средней дальности.

Накануне весенней серии заседаний руководящих органов постоянные представители стран — участниц НАТО дали согласие на производство в США нового вида химич. оружия — бинарного, к-рое может быть размещено в Зап. Европе. Согласие амер. партнеров по НАТО было одним из условий выделения ассигнований амер. Конгрессом на это оружие. Дания, Норвегия, Нидерланды и Греция выступили против производства США такого оружия, считая, что это помешает переговорам о запрещении химич. оружия вообще. Они исключили также возможность его размещения на своих территориях.

Еврогруппа (май, Брюссель) подчеркнула важность увеличения «европейского вклада» в воен. усилия НАТО. Она сделала упор на необходимость расширения сотрудничества в области исследований, разработки и произ-ва вооружений как между западноевроп. странами, так и с США. Члены Еврогруппы солидаризировались с позицией США на женевских переговорах с СССР, блокирующей путь к сокращению ядерных вооружений.

На заседании Комитета воен. планирования (май, Брюссель) была намечена широкомасштабная программа наращивания воен. усилий по ряду направлений, что натолкнулось на определенное сопротивление нек-рых стран. Министры обороны утвердили одобренное ранее решение о произ-ве в США бинарных боеприпасов. К возражавшим против этого решения странам присоединились Исландия и Люксембург. Раскол в НАТО произошел и по вопросу о СОИ. Хотя представители США приложили немало усилий для оправдания этой программы, ряд стран сохранил свои сомнения по поводу ее целесообразности, а Греция, Норвегия и Дания зафиксировали в заключит. коммюнике свое несогласие с нею.

Игнорируя сов. предложения в области сокращения вооружений и разрядки напряженности, Комитет военного планирования принял комплекс мер, предусматривающих усиление различных компонентов вооруж. сил и модер-

низацию инфраструктуры. В связи с этим была вновь подтверждена установка на рост реальных воен. ассигнований в странах НАТО ежегодно на 3%.

Сессия Совета (май, Галифакс, Канада) выявила наличие глубоких разногласий между США и их западноевроп. партнерами по вопросам отношений между Востоком и Западом, связанным прежде всего с контролем над стратегич. вооружениями. Накануне сессии президент США Р. Рейган выступил с заявлением о намерении США отказаться от соблюдения Договора об ограничении стратегич. вооружений (ОСВ-2) под предлогом мнимых нарушений его положений со стороны СССР. На сессии Совета США натолкнулись на несогласие практически всех своих союзников ликвидировать Договор ОСВ-2, поскольку это открывает путь для неограниченной эскалации гонки вооружений. США не удалось склонить своих партнеров безоговорочно поддержать и планы производства бинарного оружия. Большинство их отказалось также одобрить амер. методы борьбы против «международного терроризма» (по типу возд. налетов на Ливию). Предложения СССР по сокращению обычных вооружений в Европе, выдвинутые 18 апреля М. С. Горбачевым в Берлине, вынудили участников сессии выступить со спец. заявлением о контроле над обычными вооружениями и поручить группе «на высоком уровне» подготовить к следующей сессии доклад.

В октябре в Брюсселе после советско-американской встречи на высшем уровне в Рейкьявике была проведена спец. сессия Совета НАТО. На ней Дж. Шульц изложил амер. версию переговоров, согласно которой на встрече не было достигнуто результатов по вине СССР.

Группа ядерного планирования (октябрь, Гленинглс, Великобритания) одобрила позицию США на встрече в Рейкьявике, воспрепятствовавшую, как известно, достижению жизненно важных договоренностей в области сокращения ядерных вооружений и их последующей полной ликвидации. Партнеры США по НАТО (за исключением Дании и Греции) поддержали амер. исследования в рамках «звездных войн». Группа приняла документ о политич. контроле над использованием ядерного оружия в случае конфликта, согласно к-рому решение о переходе от обычных вооружений к ядерным должны принимать политич., а не военные руководители.

Зимняя серия заседаний руководящих органов НАТО (декабрь, Брюссель) отразила противоречивость отношений между США и их западноевроп. союзниками: с одной стороны, все большее недоверие у последних вызывала политика администрации США, к-рая пошла на грубую фальсификацию итогов встречи в Рейкьявике, превысила лимиты Договора ОСВ-2 для стратегич. вооружений; с другой, партнеры США по НАТО солидаризировались с амер. толкованием отношений между Востоком и Западом, амер. подходом к сокращению вооружений.

На заседании Еврогруппы была подчеркнута необходимость увеличивать вклад западноевроп. союзников в реализацию воен. программ НАТО. Особый упор был сделан на создание нового поколения обычных вооружений. Было подчеркнуто, что в 1987 г. войскам НАТО будут поставлены ок. 500 танков и бронемашин, 170 новейших самолетов, ок. 14 тыс. противотанковых ракет, новые боевые корабли.

Комитет военного планирования подтвердил, что стратегия блока по-прежнему требует «эффективного ядерного средства сдерживания». Согласно натовской логике, перспективы сокращения ядерных вооружений, о к-рых шла речь в Рейкьявике, лишь подчеркивают (как было сказано на заседании Комитета) необходимость дальнейших усилий по совершенствованию неядерных сил, что включает в себя модернизацию обычных вооружений на основе новейшей технологии. Министры обороны высказались в поддержку амер. исследований по программе СОИ, что якобы «санкционировано» Договором об ограничении ПРО.

Сессия Совета вновь высказалась за сохранение стратегии НАТО, основанной на применении ядерного оружия, за дальнейшее наращивание воен. потенциала НАТО и активизацию сотрудничества в разработке и произ-ве новейших видов вооружений. Ссылками на позитивный характер советско-американской встречи в Рейкьявике участники сессии лишь постарались прикрыть отход от ее итогов. На сессии Греция вновь выразила свою оппозицию ядерной стратегии США и их планам «звездных войн».

В ответ на будапештское обращение членов Варшавского Договора (июнь) к государствам — членам НАТО, всем европ. странам с программой сокращения вооруж. сил и обычных вооружений в Европе Совет НАТО принял декларацию о контроле над обычными вооружениями, в к-рой нет даже упоминания о предложениях социалистич. стран. Изложенные в декларации «принципы» этого контроля основываются на якобы существующем в Европе неравновесии в обычных вооружениях, в связи с чем ставится цель добиваться их одностороннего сокращения лишь странами Варшавского Договора.

В марте в Испании был проведен референдум о ее дальнейшем участии в НАТО. Референдум принес небольшой перевес в голосах сторонникам членства Испании в НАТО. Правительство Испании информировало руководство НАТО, что Испания не будет участвовать в воен. организации блока и что размещение ядерного оружия на территории страны будет по-прежнему запрещено. Вместе с тем Испания вошла в Воен. комитет, Комитет воен. планирования и Группу ядерного планирования.

Военные расходы НАТО в 1986 г. составили 405,6 млрд. долл.

А. Антонов.

Организация солидарности народов Азии и Африки (ОСНАА). Обр. в 1958 г. Согласно Уставу, ОСНАА является массовым движением солидарности народов Азии и Африки в их совместной борьбе за независимость, суверенитет, социально-экономич. развитие и установление нового междунар. экономического порядка, за прочный мир во всем мире. В ОСНАА свыше 80 членов: политич. партий, нац.-освободит. движений, к-тов солидарности и др. общественных организаций стран Азии и Африки; у к-тов солидарности европейских социалистич. стран и ряда др. стран — статус ассоциированных членов, у ряда междунар., региональных и нац. организаций — статус наблюдателей. Высший орган — Конгресс солидарности народов Азии и Африки. Руководящие органы — Совет ОСНАА (в нем представлены все члены ОСНАА) и Президиум. Исполнит. орган — Пост. секретариат [представители Алжира, Вьетнама, Гвинеи, ГДР, Египта, Замбии, Индии, НДРЙ, Конго, Мадагаскара, Намибии (СВАПО), Палестины (ООП), СССР, Судана, Шри-Ланки и Юж. Африки (Африканский нац. конгресс); местопребывание — Каир (АРЕ)]. Президент ОСНАА — А. Р. аш-Шаркави (АРЕ), ген. секретарь —А. Р. Нури (Ирак).

Деятельность в 1986 г. ОСНАА и ее организации-члены активно участвовали в движении антиимпериалистич. солидарности народов, в борьбе за сохранение мира и устранение угрозы ядерной войны, против происков сил империализма и реакции, прежде всего США, на Бл. и Ср. Востоке, на Юге Африки, в ЮВА, в междунар. кампаниях солидарности с борьбой народа Юж. Африки, а также народов Намибии, Анголы и др. «прифронтовых» стран против режима расизма и апартеида, в поддержку борьбы народов Ливана, палестинских патриотов против агрессивных действий Израиля, за прекращение ираноиракской войны, за справедливое и всеобъемлющее урегулирование на Бл. Востоке и др.

В течение года ОСНАА провела 14-ю сессию Совета ОСНАА (Москва, май), 13-е заседание Президиума ОСНАА (Улан-Батор, декабрь), Междунар. конференцию за мир, разоружение и развитие в Африке (Браззавиль, сентябрь), Международную встречу по проблемам мира, безопасности и развития в Азии и бассейне Тихого океана (Манила, сентябрь), Междунар. конференцию «Новый мировой информационный порядок в интересах независимости, прогресса и мира» (Кабул, апрель), встречи к-тов солидарности араб. стран (Каир, Аден), междунар. конференцию за мир и безопасность в Азии (Бангалор, июнь) и др. ОСНАА приняла участие в 8-й конференции глав государств и правительств неприсоединившихся стран (Хараре, сентябрь), Всемирном конгрессе, посвященном Междунар. году мира (Копенгаген, октябрь), и др.

Д. Завгородний.

Организация стран — экспортеров нефти (Organization of Petroleum Exporting Countries, ОПЕК). Обр. в 1960 г. В ОПЕК входят Алжир, Венесуэла, Габон, Индонезия, Ирак, Иран, Катар, Кувейт, Ливия, Нигерия, ОАЭ, Саудовская Аравия и Эквадор. Штаб-квартира — в Вене (Австрия). Президент — А. Р. Лукман (Нигерия).

Деятельность в 1986 г. В странах ОПЕК добыто нефти (млн. т; в скобках — в 1985 г., уточн. данные) — 905 (780), их доля в % в общем объеме добычи нефти в капиталистич. и развивающихся странах — 41,9 (38,6), в экспорте нефти из этих стран — 70,5 (64,0). Доходы от экспорта нефти в 1986 г. сократились до 86,7 млрд. долл. по сравнению с 131,5 млрд. долл. в 1985 г. В течение года

произошло значительное ухудшение положения дел на нефтяном рынке. В условиях вялой конъюнктуры в основных капиталистич. странах, продолжающегося увеличения добычи нефти в нефтеэкспортирующих странах, не входящих в ОПЕК, отсутствия единства в действиях стран этой организации произошло неконтролируемое увеличение добычи нефти, которое привело к значительному превышению предложения над спросом и резкому падению цен. В максимальном размере (более чем в 2 раза по сравнению с уровнем 1985 г.) увеличение добычи произошло в Саудовской Аравии. Основной целью такой политики было вызвать сокращение добычи нефти в странах, не входящих в ОПЕК, где себестоимость добычи нефти выше уровня стран ОПЕК. Однако в результате такие действия привели к резкому сокращению размеров их доходов. Даже Саудовская Аравия и Кувейт, выступившие инициаторами «войны цен», были вынуждены согласиться с необходимостью кардинального пересмотра этой политики.

В марте и в апреле в Женеве состоялась внеочередная конференция, которая была посвящена вопросам стабилизации положения цен на рынке нефти и повышения цен путем сокращения уровня добычи. В ходе конференции выявились серьезные противоречия между различными странами ОПЕК. В заключительном коммюнике конференции, за которое проголосовали 10 из 13 участников, говорилось, что страны-участницы обязуются способствовать стабилизации цен и их росту. Предельный уровень добычи в III и IV кварталах был установлен в размере соответственно 16,3 и 17,3 млн. баррелей в сутки. Квоты для стран-участниц было намечено определить на следующей конференции. Однако действия стран ОПЕК после завершения конференции продемонстрировали отсутствие единой политики в области ценообразования и соблюдения размеров добычи, которая к июню возросла до 19,2—19,5 млн. баррелей в сутки, причем цены на нефть упали до 10—12 долл. за баррель по сравнению с 28 долл. за баррель в конце 1985 г.

В июне в Югославии на очередной конференции страны — участницы ОПЕК сделали еще одну попытку договориться об ограничении добычи нефти на уровне 17,6 млн. баррелей в сутки, что позволило бы, по имеющимся оценкам, добиться стабилизации цен на уровне 17—19 долл. за баррель. Однако сохранившиеся разногласия между странами ОПЕК не позволили прийти к конкретным договоренностям, и положение на рынке нефти еще более осложнилось. Объем добычи нефти странами ОПЕК увеличился к концу июля до 20 млн. баррелей в сутки, причем добыча в Саудовской Аравии возросла до 6 млн. баррелей в сутки по сравнению с 2,5 млн. в 1985 г., а цены на рынке упали до 8—9 долларов за баррель.

В связи с продолжающимся неконтролируемым падением цен на нефть на очередной конференции, созванной в июле в Женеве, страны ОПЕК приняли решение о сокращении добычи нефти до уровня 1984 г. всеми странами за исключением Эквадора, вынужденного выплачивать значительные суммы в погашение внешнего долга, и Ирака. Достигнутое соглашение, заключенное на сентябрь — октябрь, привело к определенной стабилизации рынка нефти и повышению цен до уровня 12—15 долл. за баррель. К решению о снижении уровня добычи присоединился также ряд нефтедобывающих стран, не входящих в ОПЕК, в т. ч. Мексика, Малайзия, Ангола, Оман и Египет.

На конференции, состоявшейся в октябре в Женеве, было достигнуто соглашение об увеличении общей квоты на 0,2 млн. баррелей в сутки, причем половина этого объема приходилась на Кувейт. В связи с наличием серьезных разногласий было принято решение о создании спец. комитета для выработки предложений о перераспределении квот. Разногласия возникли также при обсуждении вопросов ценообразования. Был создан комитет для выработки рекомендаций, в частности о возврате к системе фиксированных цен.

На конференции, состоявшейся в декабре в Женеве, участники конференции решили одобрить рекомендации комитета о возврате к системе фиксированных цен, при этом базисный уровень справочной цены был установлен в размере 18 долл. за баррель с 1 января 1987 г. При этом максимальная разница между базисной ценой и разл. сортами нефти не должна превышать 2,65 долл. за баррель. В области добычи нефти была достигнута договоренность о том, что общий уровень добычи нефти странами ОПЕК в 1-м полугодии 1987 г. не должен превышать 15,8 млн. баррелей в сутки (790 млн. т в расчете на год), что на 8,1% ниже уровня добычи, достигнутого в декабре 1986 г. (17,2 млн. баррелей в сутки).

Подводя итоги деятельности ОПЕК в 1986 г., необходимо отметить, что впервые за период с 1979 г. наблюдался значит. рост добычи нефти в странах ОПЕК (на 16% по сравнению с уровнем 1985 г.). В то же время в связи с падением цен на нефть с 27,19 долл. за баррель в среднем в 1985 г. до 15,96 долл. за баррель в среднем в 1986 г. их доходы от экспорта нефти сократились на 34,1%. Значительно упали доходы Алжира — на 60%, Индонезии — на 50%, Габона — на 40%. Доходы Саудовской Аравии, которая увеличила добычу на 53%, сократились только на 9%.

В 1986 г. ОПЕК столкнулась с самым серьезным кризисом за весь период своего существования, когда на протяжении почти года страны-члены не смогли выработать совместной стратегии в области добычи и ценообразования. Основную выгоду из сложившегося положения извлекли развитые капиталистич. страны, которые сэкономили в 1986 г. на понижении цен не менее 90 млрд. долл. Организации удалось все же принять согласованное решение, которое должно стабилизировать положение дел на рынке и обеспечить определенный рост цен. В значит. степени этому способствовало изменение политики Саудовской Аравии, решение которой о значительном увеличении собственного производства нефти и явилось осн. причиной кризиса. В связи с сокращением поступлений от экспорта нефти практически все страны ОПЕК были вынуждены сократить в 1986 г. ассигнования на программы экономич. развития. Дальнейшее развитие ситуации на нефтяном рынке будет гл. обр. зависеть от единства действий стран — членов ОПЕК.

А. Рыцарев.

Организация центральноамериканских государств (ОЦАГ). Образована в 1951 г. Члены ОЦАГ — Гватемала, Гондурас, Коста-Рика, Никарагуа и Сальвадор. Устав ОЦАГ предусматривает возможность вступления в нее Панамы. Высший орган — Совещание глав государств — членов ОЦАГ. Руководство деятельностью ОЦАГ возложены на Центральноамер. бюро, возглавляемое ген. секретарем.

Деятельность в 1986 г. Вследствие обострения политического и социально-экономического кризиса в регионе и продолжающегося усиления вмешательства США деятельность ОЦАГ по-прежнему практически свелась к проведению эпизодических совещаний для обсуждения положения в странах региона. Более регулярный характер встречи министров стран Центр. Америки и др. высокопоставленных деятелей приобрели в связи с деятельностью Контадорской группы (Венесуэла, Колумбия, Мексика, Панама), ведущей поиск взаимоприемлемых путей политического урегулирования положения в Центр. Америке. Активизировались встречи представителей стран ОЦАГ на двусторонней основе как внутри организации, так и вне ее. В рамках ОЦАГ были выдвинуты конкретные предложения о проведении реорганизации существующей структуры политической интеграции стран региона. В мае состоялась встреча президентов стран — членов ОЦАГ, обсудивших идею создания Центральноамер. парламента, выдвинутую пр-вом Гватемалы (в 1985 г.).

И. Булычев.

Организация экономического сотрудничества и развития (ОЭСР). Создана в 1961 г. Члены ОЭСР — 24 страны: Австралия, Австрия, Бельгия, Великобритания, Греция, Дания, Ирландия, Исландия, Испания, Италия, Канада, Люксембург, Нидерланды, Новая Зеландия, Норвегия, Португалия, США, Турция, Финляндия, Франция, ФРГ, Швейцария, Швеция, Япония. Спец. статус при ОЭСР имеет Югославия. В работе ОЭСР принимают участие представители Комиссии ЕЭС, ЕОУС, «Евратома», Совета ЕАСТ. С 1974 г. в рамках ОЭСР действует Международное энергетическое агентство (МЭА), в которое входит 21 страна из числа членов ОЭСР (за исключением Франции, Финляндии, Исландии). Руководящий орган ОЭСР — Совет. Ген. секретарь — Ж. К. Пе (Франция). Местопребывание — Париж.

Деятельность в 1986 г. На ежегодной 25-й сессии совета министров ОЭСР (апрель, Париж) обсуждались перспективы развития экономики стран — членов организации, торгово-политич. вопросы, проблемы задолженности развивающихся стран, предоставления им смешанных экспортных кредитов и др. Выступивший на сессии представитель США призвал ее участников добиваться более высоких темпов роста экономики в условиях снижения мировых цен на нефть и уровня процентных ставок, а также падения курса доллара, что способствовало бы лик-

видации дисбаланса в междунар. торговле, в частности уменьшению дефицита торгового баланса США, рост которого составляет предмет особенной озабоченности американской администрации.

Большие разногласия вызвало обсуждение вопроса, связанного с торговыми противоречиями между США, Японией и «Общим рынком». В условиях усиливающихся протекционистских тенденций в торговой политике капиталистич. государств эти противоречия все чаще приобретают характер «торговых войн». Впервые на сессии ОЭСР рассматривались проблемы сельского хозяйства, что явилось следствием резкого обострения противоречий между США и ЕЭС в торговле продукцией данной отрасли. Представители США подвергли острой критике проводимую ЕЭС политику субсидирования цен на с.-х. товары, рассматривая ее как типичный пример торгового протекционизма. Со своей стороны, страны ЕЭС и Япония обвиняли США в подрыве сложившихся принципов междунар. торговых отношений. Министры стран ОЭСР отметили необходимость эффективной борьбы с протекционизмом и либерализации торговли.

В 1986 г. ОЭСР дважды устанавливала новые процентные ставки по экспортным кредитам капиталистич. стран. Корректировка этих ставок проводится, как правило, каждые полгода в соответствии с изменением стоимости кредита на денежных рынках пяти крупнейших капиталистич. государств: США, ФРГ, Франции, Великобритании и Японии. Новые процентные ставки по экспортным кредитам в 1986 г. заметно снизились по сравнению с ранее действовавшими. С 15 июля их уровень для стран с наименьшим доходом на душу населения снижен с 8,80 до 7,40, для «богатых» стран — с 10,95 до 9,55 по кредитам сроком от 2 до 5 лет и с 11,20 до 9,80 по кредитам сроком св. 5 лет, для всех остальных («средних») стран — соответственно с 9,65 до 8,25 и с 10,15 до 8,75.

На заседании совета директоров МЭА (апрель, Париж) в центре дискуссии были вопросы, связанные с падением цен на нефть. Отмечалось, что в последнее десятилетие внимание стран — участниц МЭА акцентировалось на мерах по предотвращению резкого роста этих цен. В 1986 г. возникла противоположная проблема. Летом средняя цена на импортируемую нефть упала ниже 10 долл. за баррель. По мнению участников заседания, пока нет необходимости в проведении новых коллективных акций в области энергетич. политики. Было подчеркнуто, что основной целью деятельности организации остается обеспечение равновесия между спросом и предложением на рынках энергетич. товаров, в т. ч. нефти. *Л. Сырцова.*

Пагуошское движение — движение ученых различных стран за мир, разоружение и междунар. безопасность, за предотвращение мировой термоядерной войны и науч. сотрудничество. Начало этому движению было положено в 1955 г., когда А. Эйнштейн и Б. Рассел выступили с манифестом, призывающим ученых всех стран собраться на конференцию для обсуждения вопросов предотвращения угрозы ядерной войны. К этому манифесту присоединился ученый-коммунист Ф. Жолио-Кюри. В июле 1957 г. в Пагуоше (Канада) состоялась 1-я междунар. конференция. С тех пор конференции проводятся ежегодно. Во главе движения стоит Пагуошский совет, собирающийся один-два раза в год. В Совет, состоящий из 25 чел., входят трое советских ученых (академики М. А. Марков, О. А. Реутов и чл.-корр. АН СССР В. Г. Трухановский). Пред. Совета — М. А. Наленч (Польша). Ген. секретарь Пагуошского движения — М. Каплан (США). Президент Пагуошского движения — г-жа Д. Ходжкин (Великобритания).

Деятельность в 1986 г. В июне в Женеве состоялась очередная междунар. пагуошская встреча, в к-рой приняли участие видные ученые, обществ. деятели и эксперты по воен. вопросам из 20 стран, в т. ч. СССР. Главное внимание участников встречи было уделено проблемам предотвращения ядерной войны и обуздания гонки вооружений. В центре дискуссии было обращение государств — участников Варшавского Договора к государствам — членам НАТО, всем европ. странам с программой сокращения вооруж. сил и обычных вооружений в Европе. Большинство участников встречи высказали обеспокоенность в отношении намерений вашингтонской администрации отказаться от соблюдения советско-американского Договора ОСВ-2. Они выступили за полную ликвидацию ядерного оружия и призвали правительства принять меры для укрепления доверия между странами, искать пути к ослаблению конфронтации и напряженности.

1—6 сентября в Будапеште (Венгрия) состоялась 36-я Пагуошская конференция, в к-рой приняли участие ок. 170 видных деятелей науки почти из 50 стран мира. Тема конференции: «Сосуществование, сотрудничество и всеобщая безопасность». Участники конференции обсудили актуальные вопросы расширения участия ученых в борьбе за мир и ослабление междунар. напряженности, предотвращение ядерного конфликта, обуздание гонки вооружений, против ее перенесения в космос. На форуме была дана высокая оценка конструктивным советским инициативам, направленным на сокращение вооружений, упрочение доверия между народами. Участники конференции указали на несостоятельность заявлений о невозможности контроля за полным запрещением ядерных испытаний. Деятели науки заявили, что путь к сохранению мира, человеческой цивилизации, упрочению разрядки лежит через полное уничтожение ядерных вооружений и других средств массового уничтожения.

Осн. темой симпозиума, проведенного в рамках Пагуошского движения по вопросам предотвращения возникновения ядерной войны (декабрь, Женева), стал поиск возможных путей уменьшения опасности несанкционированного начала ядерной войны, вероятность возникновения к-рой возросла в связи с непрекращающейся гонкой вооружений и появлением планов размещения ядерного оружия в космич. пространстве. Видные ученые, обществ., политич. и воен. деятели из 15 стран, принявшие участие в симпозиуме, в качестве важнейших и настоят. шагов, ведущих к уменьшению угрозы случайного возникновения ядерной войны, рекомендовали прекратить гонку ядерных вооружений, приступить к процессу глубоких сокращений ядерных арсеналов, избегая размещения вооружений в космосе. *О. Овчаренко.*

Северный совет — консультативная региональная организация стран Северной Европы — Дании, Исландии, Норвегии, Финляндии и Швеции. Учрежден в 1952 г. (Финляндия вступила в Сев. совет в 1955 г.). Сотрудничество в рамках Сев. совета осуществляется по широкому кругу проблем, гл. обр. экономич., социальных, культурных (исключение составляют вопросы военно-политич. характера).

В Совет, насчитывающий 87 членов, избираются на год депутаты парламентов (с правом решающего голоса); по 20 чел. от Дании, Норвегии, Финляндии и Швеции и 7 от Исландии. Кроме того, в сессиях Совета участвуют (с правом совещательного голоса) члены правительств.

Деятельность в 1986 г. 3—4 марта в Копенгагене состоялась 34-я сессия Сев. совета. На ней был рассмотрен вопрос об осуществлении проекта совместного североевропейского телеспутника «Теле-Х». Швеция, Норвегия и Финляндия подтвердили свои планы совместных капиталовложений и работ с целью вывода этого спутника на околоземную орбиту во второй половине 1987 г. Дания, ранее отказавшаяся от участия в осуществлении проекта из-за финансовых затруднений, заявила на сессии, что она пересмотрела свое решение и будет участвовать в создании и запуске спутника. Поднимавшийся на сессии вопрос о создании безъядерной зоны на Севере Европы вследствие разногласий в позициях сторон не обсуждался.

Министры ин. дел стран Сев. совета на встречах в Стокгольме (9 апреля) и Копенгагене (13—14 августа) затрагивали проблемы создания безъядерной зоны на Севере Европы. Финляндия высказалась за создание межправительств. комитета экспертов по вопросам создания зоны. Обсуждались также совместные акции североевропейских стран в отношении властей ЮАР, в поддержку национально-освободительного движения на Юге Африки. Министры ин. дел Швеции и Финляндии приветствовали советские инициативы в области прекращения ядерных испытаний. *Д. Мишин.*

Совет согласия (Conseil de l'Entente, СС). Обр. в 1959 г. Члены СС: Бенин, Буркина-Фасо, Кот-д'Ивуар, Нигер, Того (с 1966 г.). Высший орган — Конференция глав государств. Исполнит. органы — пост. адм. секретариат и ряд специализир. комиссий (местопребывание — Абиджан, Кот-д'Ивуар). В рамках СС действует Фонд взаимопомощи и гарантий займов.

Деятельность в 1986 г. На протяжении года СС предпринимал усилия для реализации задач, определенных на предыдущих форумах организации. В апреле в Уагадугу состоялась сессия Фонда взаимопомощи и гарантий займов. Участники подвели итоги деятельности Фонда за 20 лет существования, обсудили вопросы торгового и кредитного сотрудничества. На сессии отмечалась большая

роль Фонда в развитии сельского хозяйства и промышленного сектора стран региона. На эти цели было соответственно выделено 26 млрд. и 6 млрд. афр. франков. *П. Котов.*

Совет экономической взаимопомощи (СЭВ) — межправительственная экономич. организация социалистич. государств. Осн. в 1949 г. Члены СЭВ: НРБ, ВНР, СРВ, ГДР, Куба, МНР, ПНР, СРР, СССР и ЧССР. Согласно Уставу, СЭВ основан на началах суверенного равенства всех стран-членов. Экономич. и научно-технич. сотрудничество стран — членов СЭВ осуществляется в соответствии с принципами социалистич. интернационализма, на основе уважения гос. суверенитета, независимости и нац. интересов, невмешательства во внутр. дела стран, полного равноправия, взаимной выгоды и товарищеской взаимопомощи. Высший орган — Сессия СЭВ. Главный исполнит. орган — Исполком. Секретарь СЭВ — В. В. Сычев (СССР). Местопребывание Секретариата СЭВ — Москва.

На основе заключенного в 1964 г. между СЭВ и СФРЮ соглашения в работе органов СЭВ участвует Югославия (в областях, представляющих взаимный интерес). В связи с обращением правительств НДРЙ и Афганистана Сессия Совета приняла решения (соответственно в 1979 г. и в 1980 г.) об участии этих стран в работе органов СЭВ в качестве наблюдателей.

На состоявшейся 10—11 ноября 1986 г. в Москве Рабочей встрече руководителей братских партий социалистических стран — членов СЭВ были обсуждены кардинальные проблемы развития и совершенствования сотрудничества между социалистич. странами, возможности более полного раскрытия созидательного потенциала социализма. Особое внимание было уделено дальнейшему углублению отношений в экономич. области, использованию новых, наиболее прогрессивных форм хозяйственного и научно-технич. взаимодействия в интересах ускорения социально-экономич. развития братских стран, повышения благосостояния их народов.

Состоялся обмен мнениями по актуальным вопросам современной междунар. обстановки. Поддержав принципиальную позицию Советского Союза в Рейкьявике, участники встречи подчеркнули необходимость наращивания совместных усилий в интересах борьбы за ликвидацию ядерных и сокращение обычных вооружений, за укрепление мира и междунар. безопасности.

Деятельность СЭВ в 1986 г. 3—5 ноября в Бухаресте состоялось очередное, 42-е заседание Сессии СЭВ. В работе Сессии участвовали делегации стран — членов СЭВ, секретарь Совета и представители органов СЭВ. В соответствии с имеющимся соглашением в работе Сессии приняла участие делегация СФРЮ. В качестве наблюдателей в заседании Сессии участвовали представители Анголы, Афганистана, НДРЙ, ЛНДР, Никарагуа, Эфиопии.

Были подведены итоги деятельности СЭВ между 40-м и 42-м заседаниями Сессии. Отмечено, что претворение в жизнь решений Экономического совещания стран — членов СЭВ на высшем уровне и последующих договоренностей между ними, организаторская и направляющая деятельность коммунистич. и рабочих партий, самоотверженный труд народов этих стран, мобилизация имеющихся резервов, а также использование взаимного сотрудничества между странами СЭВ в большой степени способствовали росту их экономич. потенциала, укреплению их единства и сплоченности. Страны СЭВ добились значительных успехов в истекшей пятилетке.

На прошедших в 1985—86 гг. съездах коммунистич. и рабочих партий братских стран была подчеркнута важность углубления экономич. сотрудничества и применения новых форм для интенсификации общественного производства на базе научно-технич. прогресса с целью обеспечения высокой экономич. эффективности и повышения благосостояния народов.

Осуществляется крупномасштабная междунар. научно-производственная кооперация на основе Комплексной программы научно-технич. прогресса стран — членов СЭВ до 2000 г. Эта программа, развернутая в систему взаимосвязанных соглашений и договоров, стала основой научно-технич. кооперирования в рамках СЭВ.

Было отмечено, что мобилизации возможностей стран и усилению их взаимного сотрудничества в целях динамичного и гармоничного роста экономики способствовала координация народнохозяйственных планов на 1986—1990 гг. Первостепенное внимание при координации планов уделялось претворению в жизнь решений Экономического совещания на высшем уровне, формированию устойчивых долгосрочных хозяйственных и научно-технич. отношений между странами СЭВ. Страны подписали или подготовили двусторонние долгосрочные программы экономич. и научно-технич. сотрудничества до 2000 г.

Сессия подчеркнула, что ускорению экономич. роста братских стран, углублению процессов сотрудничества и социалистич. экономич. интеграции способствует начавшаяся реализация ряда крупномасштабных многосторонних соглашений по приоритетным направлениям. Сюда входит сотрудничество в строительстве газопровода Ямбург — Западная граница СССР, в использовании природного газа в качестве моторного топлива транспортных средств, междунар. специализация и кооперирование выпуска гибких производственных систем, включая производство и народнохозяйственное использование роботов, систем автоматизированного проектирования, создание единой системы световодных средств передачи информации.

Отмечалось, что на базе соглашений по специализации и кооперации производства возросли взаимные поставки машин и оборудования. Решая топливно-сырьевую проблему, страны — члены СЭВ продолжили сотрудничество в строительстве ряда крупных объектов, объединенными усилиями наращивали мощности АЭС, а также осуществляли согласованные мероприятия, направленные на экономию энергетич. и материальных ресурсов.

Отметив ряд недостатков в сотрудничестве, Сессия подчеркнула, что одной из важнейших задач сотрудничества на современном этапе является дальнейшее углубление специализации и кооперирования производства на основе развития таких прогрессивных форм сотрудничества, как прямые связи в области науки и производства между хозяйственными организациями стран — членов СЭВ, создание заинтересованными странами на хозрасчетной основе совместных объединений, предприятий, конструкторских бюро, научных организаций и других междунар. коллективов. В ходе 42-го заседания Сессии главами правительств СССР и ряда других стран — членов СЭВ были подписаны двусторонние соглашения по этим вопросам.

Сессия одобрила программу строительства атомных электростанций и атомных станций теплоснабжения до 2000 г. Намечено увеличение ввода мощностей на атомных станциях, обеспечение их оборудованием на основе междунар. кооперации. Предусматривается разработка комплекса мер, соответствующего одобренной МАГАТЭ программе создания междунар. режима безопасного развития атомной энергетики.

Последовательно проводя линию Экономического совещания на усиление развития и повышение эффективности нар. х-ва СРВ, Кубы и МНР, их более широкое участие в междунар. социалистич. разделении труда, европейские страны — члены СЭВ наметили меры по дальнейшему совершенствованию сотрудничества с СРВ, Кубой и МНР.

С удовлетворением отмечено углубление связей между СЭВ и СФРЮ. Выражено твердое намерение членов СЭВ и в дальнейшем последовательно развивать экономич. сотрудничество с другими социалистич. государствами.

Проводя принципиальную линию на укрепление отношений с развивающимися и неприсоединившимися государствами, страны — члены СЭВ поддерживают их справедливую борьбу за упрочение независимости, за социальный прогресс, установление нового мирового экономич. порядка, глобальное и справедливое решение проблемы внешней задолженности, искоренение остатков колониализма и расизма. Дальнейшее развитие получило сотрудничество СЭВ и входящих в него стран с Никарагуа, Мозамбиком, Мексикой и Ираком на основе подписанных с этими государствами соглашений.

Страны СЭВ намерены расширять взаимовыгодные и равноправные торгово-экономич. и научно-технич. связи с развитыми капиталистич. государствами. Примером плодотворного взаимодействия служит многостороннее сотрудничество стран СЭВ с Финляндией. Сессия положительно оценила наметившиеся в последнее время сдвиги в деле установления офиц. отношений между СЭВ и ЕЭС, а также между отдельными странами — членами СЭВ и ЕЭС.

Отметив, что развитие экономики и взаимного сотрудничества членов СЭВ в истекшем пятилетии и в 1986 г. осуществлялось в напряженной междунар. обстановке, братские социалистич. страны выразили серьезную

озабоченность усилением гонки вооружений, в первую очередь ядерных, в связи с действиями США и НАТО, которые отказываются встать на путь обуздания гонки вооружений, предотвращения ее распространения на космос, прекращения ядерных испытаний.

Страны —члены СЭВ заявили о своей полной поддержке конструктивной позиции СССР на советско-американской встрече на высшем уровне в Рейкьявике, дали высокую оценку крупномасштабным и далеко идущим советским предложениям, направленным на обеспечение перелома на всех направлениях борьбы за разоружение, устранение угрозы ядерной войны.

Было подчеркнуто, что все более важной и неотложной в современной междунар. обстановке становится задача освобождения междунар. экономич. отношений от всякого рода искусственных препятствий и ограничений, обеспечения междунар. экономич. безопасности.

Деятельность Исполкома СЭВ в 1986 г. была направлена на реализацию задач, поставленных Экономическим совещанием на высшем уровне. Исполком определял первоочередные меры по выполнению задач Комплексной программы научно-технич. прогресса (КП НТП), принятой в 1985 г., рассматривал ход реализации многосторонних ген. соглашений по созданию единой унифицированной базы изделий электронной техники, по микропроцессорной технике и пром. робототехнике. Достигнута договоренность об усилении требований к технич. уровню и качеству взаимопоставляемой специализир. продукции, о применении в договорах и контрактах прогрессив. междунар. и нац. стандартов стран СЭВ. Особое внимание уделено разработке мер, направленных на создание благоприятных экономич. и организационно-правовых условий для ускорения развития прогрессивных форм сотрудничества — крупномасштабной кооперации, создания на хозрасчетной основе совместных объединений и предприятий, развертывания прямых связей между производственными и научно-технич. организациями, прежде всего по проблемам КП НТП.

В ходе заседания Комитета СЭВ по сотрудничеству в области машиностроения (март) были подписаны ген. соглашение о многостороннем сотрудничестве в строительстве на территории СССР завода по производству путевых машин, соглашение об уставе междунар. научно-производственного объединения «Интерробот». В том же месяце на очередном заседании Комитета СЭВ по научно-технич. сотрудничеству подписаны ген. соглашения о многостороннем сотрудничестве в области новых материалов и технологий их производства и обработки и в области биотехнологии.

В 1986 г. были подписаны соглашения о сотрудничестве СЭВ с Эфиопией (13 октября), Анголой (14 октября), НДРЙ (22 октября); они были утверждены на 42-м заседании Сессии СЭВ и вступили в силу 5 декабря 1986 г.

И. Иконников.

Социалистический интернационал, Социнтерн (СИ) — междунар. объединение социалистич. и с.-д. партий реформистского характера. Осн. в 1951 г. В конце 1986 г. объединял 47 партий — полноправных членов, 14 партий с консультативным статусом, 3 «братские организации» (Междунар. союз молодых социалистов, Женщины Социалистич. интернационала и Междунар. движение соколов, или Социнтерн по вопросам образования), а также 9 ассоциированных организаций. Президент СИ — В. Брандт (ФРГ), ген. секретарь — П. Вяянянен (Финляндия). Местопребывание Секретариата — Лондон.

Деятельность в 1986 г. 18 марта на заседании в Осло Консультативный совет СИ по разоружению утвердил свой доклад для представления очередному конгрессу СИ. В докладе выражалась серьезная озабоченность развитием в мире тенденций, отрицательно отражающихся на перспективах разоружения, и излагались практические предложения, касающиеся прекращения испытаний ядерного оружия, резкого сокращения накопленных ядерных арсеналов, запрещения испытаний, развертывания и применения противоспутникового и любого другого оружия космического базирования.

20—23 июня в Лиме (Перу) состоялся 27-й конгресс СИ. В нем приняли участие ок. 700 представителей 75 социалистич. и с.-д. партий стран Зап. Европы, Азии, Африки и Америки. ЦК КПСС обратился к конгрессу с посланием, в котором привлек внимание к советским внешнеполитич. инициативам. Повестка дня конгресса включала проблемы мира и разоружения, мирового экономич. развития, защиты окружающей среды и др. Открывая конгресс, В. Брандт выразил солидарность социал-демократии с борьбой прогрессивных сил стран Лат. Америки за социально-экономич. прогресс. Касаясь положения в мире, он осудил очередную спираль гонки вооружений, которая может привести к ядерной катастрофе, заявил, что необходимо проанализировать и принять советские предложения в области сдерживания гонки вооружений. Представляя доклад Консультативного совета СИ по разоружению, пред. совета К. Сорса (Финляндия) высказался за существенное сокращение арсеналов ядерного оружия, против планов милитаризации космоса.

Позиции СИ по всему кругу обсуждавшихся вопросов резюмированы в главной резолюции конгресса — «Манифесте Лимы». Исходя из того, что гонка вооружений угрожает самому существованию человечества и должна быть прекращена, что безопасность в ядерный век мыслима только как всеобщая безопасность и должна достигаться политич. средствами, а не совершенствованием военной техники, СИ. призвал США отказаться от создания ударных космических вооружений и соблюдать договор об ограничении ПРО, потребовал соблюдения договоров ОСВ, выступил за прекращение и полное запрещение ядерных испытаний, за ограничение и постепенную ликвидацию ядерного оружия, за ликвидацию химического оружия, сокращение обычных вооружений и уменьшение военных расходов с использованием части высвободившихся средств на нужды развивающихся стран.

Состояние мировой экономики рассматривалось в плоскости «диалога Север — Юг» и нужд развивающихся стран. «Манифест Лимы» призвал к поискам «общего решения» проблемы кризиса капиталистич. хозяйства с учетом взаимозависимости стран «Севера» и «Юга». Конгресс одобрил разработанную комитетом СИ по вопросам экономич. политики «программу действий», содержащую ряд конкретных предложений, в т. ч. по вопросам внешней задолженности развивающихся стран. Обсуждались региональные конфликты и пути предотвращения социальных «взрывов»; в связи с этим СИ снова осудил режим апартеида и высказался за широкие (хотя и не всеобъемлющие) санкции против ЮАР.

Конгресс принял спец. резолюцию по проблемам Лат. Америки и Карибского бассейна. Резолюция осуждает проводимую администрацией США политику грубого давления на Никарагуа. Участники конгресса выступили против проведения в этом регионе военных маневров с участием иностр. войск, за подписание центральноамериканскими государствами договоров о ненападении, выразили солидарность с борьбой народов Чили и Парагвая против реакционных режимов в своих странах, за установление демократии.

Намечавшееся принятие новой декларации принципов СИ (взамен Франкфуртской декларации 1951 г.) было отложено до следующего конгресса. Делегаты ограничились одобрением «Лимского мандата», где в общей форме излагаются основные принципы будущей новой декларации. Одобрены изменения в уставе СИ, направленные на его организационное укрепление. В СИ принято 6 новых партий (в качестве консультативных членов), в т. ч. 5 из развивающихся стран. Из 28 вновь избранных вице-президентов СИ 9 представляют развивающиеся государства Лат. Америки и Африки.

16—17 октября в Бонне состоялось заседание Совета СИ (так стал называться высший орган, действующий в периоды между конгрессами). Резолюция, принятая Советом, а также отдельная резолюция лидеров западноевропейских партий, входящих в СИ, подтверждают позиции социал-демократии по актуальным междунар. вопросам в свете советско-американской встречи на высшем уровне в Рейкьявике. Подчеркивается особая ответственность европейских государств за обеспечение своей безопасности. СИ потребовал от НАТО дать конструктивный ответ на выдвинутые странами Варшавского Договора в Будапеште (июнь 1986 г.) предложения о сокращении вооруж. сил и обычных вооружений в европейской зоне — от Атлантики до Урала. Вместе с тем для этой резолюции, как и для других документов СИ, по-прежнему характерно стремление хотя бы внешне соблюсти традиционную линию на «равноудаленность» от позиций «двух сверхдержав».

А. Вебер.

Таможенный и экономический союз Центральной Африки (Union douaniere et economique de l'Afrique Centrale, ЮДЕАК). Обр. в 1964 г. (действует с 1966 г.). Члены союза: Габон, Камерун, Конго, Экваториальная Гвинея и ЦАР. Высший орган — Совет глав государств. Исполнит. орган — Руководящий к-т (министры экономики и финансов стран-чле-

нов). Пост. адм. орган — Ген. секретариат (местопребывание — Банги, ЦАР). У ЮДЕАК — общие банк и валюта; Фонд солидарности (взносы стран-членов, отчисления от тамож. сборов и дотации Франции) для возмещения потерь государствам-членам, не имеющим выхода к морю; нефтеперег. з-д в Порт-Жантиле (Габон), об-во по закупкам и продаже мяса.

Деятельность в 1986 г. В декабре в Бата (Экватор. Гвинея) состоялась сессия Совета глав государств ЮДЕАК. Участники призвали к укреплению регионального сотрудничества для защиты нац. интересов афр. стран в обстановке ухудшения мировой экономич. конъюнктуры. В заключительном документе сессии выражено глубокое беспокойство по поводу губительного воздействия мирового экономич. кризиса на социально-экономич. развитие афр. стран. Особое внимание было обращено на резкое падение цен на основные экспортные товары стран континента, что подрывает их экономич. положение. Участники встречи решительно осудили систему апартеида ЮАР и подтвердили солидарность стран — членов ЮДЕАК с борьбой за освобождение Южной Африки. В качестве наблюдателя на сессии Совета присутствовал президент Сан-Томе и Принсипи. *П. Котов.*

Христианское движение в защиту мира (или Христианская мирная конференция, ХМК) — междунар. христианская организация, провозгласившая своей целью «борьбу за всеобщий мир и развитие справедливых отношений между всеми народами». Осн. в 1958 г. в Праге на встрече религиозных деятелей из ВНР, ГДР, НРБ, ПНР, СРР, СССР, ФРГ и ЧССР. Имеет ряд региональных мирных конференций (в Азии, Африке, Лат. Америке и т. д.). В 1986 г. в деятельности ХМК участвовали христ. формирования из более чем 80 стран. Как междунар. общественная организация ХМК зарегистрирована в ООН. Президент ХМК — епископ К. Тот (ВНР), ген. секретарь — пастор евангелической церкви чешских братьев Л. Миржеевский (ЧССР). Местопребывание секретариата — Прага.

Деятельность в 1986 г. Международному году мира были посвящены заседания Азиатской ХМК (май, Бомбей), Африканской ХМК (июль, Дар-эс-Салам), Комитета продолжения работы Латиноамериканской ХМК (август, Кито).

3—7 марта в Софии заседал Рабочий комитет ХМК (участвовало 110 церковных деятелей из 36 стран). Было принято решение укрепить сотрудничество ХМК с ООН и ее специализированными учреждениями. В числе принятых документов — призыв ко всем церквам поддержать основные принципы мирного сосуществования, выступать за разоружение, призыв в поддержку инициативы по превращению Балкан в зону, свободную от ядерного и химического оружия, заявления о региональных конфликтах в Азии, на Юге Африки, в Центр. Америке.

15—19 сентября в Минске прошло заседание Междунар. секретариата ХМК. Его участники отметили, что «перед глобальной опасностью уничтожения священного дара жизни на земле Междунар. секретариат единодушно поддерживает мирные советские предложения, особенно касающиеся освобождения мира от ядерного оружия к 2000 г. и продления одностороннего моратория на ядерные взрывы до 1 января 1987 г., приветствует инициативы „Делийской шестерки", направленные на решение трудных проблем современности». *А. К.*

Центральноамериканский общий рынок (ЦАОР). «Общий договор о центральноамериканской экономической интеграции» («Договор Манагуа») был подписан в г. Манагуа (Никарагуа) в 1960 г., вступил в силу в 1961 г. Участники — Гватемала, Гондурас, Коста-Рика, Никарагуа и Сальвадор. Договор предусматривает таможенную либерализацию взаимной торговли, стимулирование внутризональной пром-сти и пром. экспорта, введение единого внеш. тарифа против третьих стран, координирование общей экономич. политики. Для финансирования интеграц. проектов в рамках ЦАОР создан ряд учреждений, в т. ч. Центральноамер. банк экономич. интеграции (ЦАБЭИ; 1961 г.), Центральноамер. экономич. фонд (1965 г.).

Деятельность в 1986 г. Несмотря на кризисное состояние ЦАОР, спровоцированное агрес. действиями контрреволюции, поддерживаемой империалистич. силами США, против Никарагуа, в рамках ЦАОР продолжали осуществляться некоторые совместные проекты в области пром-сти, с. х-ва, в сфере инфраструктуры. В целом региональная торговля испытывала серьезные трудности из-за нехватки валюты, трансп. средств и велась в основном на базе бартерных двусторонних соглашений. Одной из главных задач ЦАОР было по-прежнему преодоление кризиса платежеспособности (внеш. долг стран ЦАОР к концу 1986 г. составил ок. 15 млрд. долл.). Предпринимались усилия по выработке общей финанс. стратегии и поддержанию интеграции, чему в немалой степени содействовала деятельность Контадорской группы. Восстановленные в феврале дип. отношения между Никарагуа и Коста-Рикой оказали позитивное влияние на интеграционные процессы внутри ЦАОР.

В апреле вице-президенты Гватемалы, Гондураса, Коста-Рики и Сальвадора на совещании в Сан-Хосе (Коста-Рика) рассмотрели ситуацию в ЦАОР и во внутризональной торговле в целом. Было решено усилить товарообмен базисными продуктами. В августе вице-президенты 5 стран на конференции в Гватемале пришли к соглашению о создании Центральноамер. парламента в целях усиления интеграции внутри региона. В августе министры экономики и президенты центр. банков приняли решение о создании новой расчетной единицы в рамках ЦАОР («дика»; вошла в силу в октябре 1986 г.) в целях упрощения расчетов в нац. валюте внутри ЦАОР.

В сентябре подписано соглашение между Мексикой и ЦАБЭИ о вступлении Мексики в Центральноамер. фонд экономич. и социального развития (ФОНДЕСКА), созданный для финансирования интеграционных промышленных проектов.

В 1985 г. сумма внутризонального экспорта оценивалась в 550 млн. долл. Св. 50% внутризональной торговли составляли готовые изделия, в т. ч. с.-х. инвентарь, электробытовые приборы, текст. изделия, мотоциклы и т. д. В группе продовольственно-сырьевых товаров — зерновые, мясо, лесоматериалы, хлопок. *З. Романова.*

Экономическое сообщество западноафриканских стран (Economic Community of West African States, ЭКОВАС), региональная экономическая организация. Обр. в 1975 г. Члены ЭКОВАС: Бенин, Буркина-Фасо, Гамбия, Гана, Гвинея, Гвинея-Бисау, Кабо-Верде, Кот-д'Ивуар, Либерия, Мавритания, Мали, Нигер, Нигерия, Сенегал, Сьерра-Леоне, Того. Высший орган — Конференция глав государств и правительств. Исполнит. орган — Совет министров. Пост. адм. орган — Исполнит. секретариат (местопребывание — Лагос, Нигерия). В рамках ЭКОВАС действуют Фонд сотрудничества, компенсации и развития (местопребывание — Ломе, Того), а также Западноафриканская клиринговая палата. В состав секретариата входят 4 специализир. комиссии: по торговле, таможенному обложению, иммиграции и валютным вопросам; по промышленности, сельскому хозяйству и природным ресурсам; по транспорту, связи и энергетике; по социальным и культурным вопросам. Председатель — И. Бабангида (Нигерия). Исполнит. секретарь — М. Муну (Сьерра-Леоне).

Деятельность в 1986 г. В июле в Лагосе (Нигерия) состоялась 9-я Конференция глав государств и правительств стран — участниц ЭКОВАС. Руководители западноафриканских государств обсудили важнейшие проблемы экономич. оздоровления региона, пути преодоления внешней задолженности, достижения экономич. самостоятельности. В принятом коммюнике указывалось на необходимость уделять первостепенное внимание выработке и проведению в жизнь стратегии экономич. сотрудничества и опоры на собственные силы. Конференция уполномочила председателя ЭКОВАС И. Бабангиду и главу делегации Гвинеи Лансана Конте быть посредниками в споре между Либерией и Сьерра-Леоне в целях разрешения существующих между ними проблем. В ноябре в Аккре (Гана) состоялась встреча министров туризма, в ходе которой было принято решение о создании организации для содействия развитию туризма в регионе.

В 1986 г. начата реализация «Программы экономического восстановления для Западной Африки», одобренной министрами планирования ЭКОВАС. Программа включает свыше 130 нац. и региональных проектов развития в области с. х-ва, транспорта, телекоммуникаций, энергетики и промышленности (общая стоимость 920 млн. долл.). На протяжении года государства — члены ЭКОВАС предпринимали усилия по упорядочению своей валютно-денежной системы, восстановлению лесов в районах, пострадавших от засухи; продолжались работы по строительству трансафриканского шоссе Нуакшот — Лагос и транссахельской дорожной системы Нуакшот — Нджамена — Лагос. *П. Котов.*

Экономическое сообщество Западной Африки (Communauté Économique de l'Afrique de l'Ouest, КЕАО), субрегиональная экономич. организация. Обр. в 1972 г. (соглашение вступило в силу в 1974 г.). Члены КЕАО: Буркина-Фасо, Кот-д'Ивуар, Мавритания, Мали, Нигер, Сенегал; у Бенина и Того — статус наблюдателя. Высший орган — Конференция глав государств и правительств. Исполнит. орган — Совет министров. Пост. адм. орган — Ген. секретариат (местопребывание — Уагадугу, Буркина-Фасо). Пред. КЕАО — М. ульд Сиди Ахмед Тайя (Мавритания). Ген. секретарь — Мамаду Хайдар (Мали). В рамках КЕАО действуют Центр. банк государств Зап. Африки, а также Фонд сотрудничества и участия ради развития (ФОСИДЕК).

Деятельность в 1986 г. В марте в Уагадугу (Буркина-Фасо) состоялась 22-я сессия Совета министров КЕАО, рассмотревшая широкий круг вопросов, связанных с развитием торговли, с. х-ва и промышленности внутри сообщества. Было отмечено, что серьезные финансовые проблемы, с которыми сталкивается сообщество, усугубляются острым экономич. кризисом в промышленно развитых капиталистич. странах. Обращалось внимание на необходимость «упорядочить процесс управления сообществом». Одновременно состоялась 15-я сессия адм. совета ФОСИДЕК. В том же месяце в Уагадугу прошла 11-я конференция глав государств сообщества. В качестве наблюдателей на сессии присутствовали Того и Гвинея. Участники рассмотрели ход осуществления намеченных ранее мероприятий по развитию экономики стран сообщества, согласовали комплекс мер, направленных на повышение эффективности деятельности КЕАО. Сессия позволила преодолеть кризис внутри организации, возникший, в частности, в результате растраты финансовых средств из активов ФОСИДЕК. *П. Котов.*

Южнотихоокеанский форум (South Pacific Forum) — региональная организация. Создана в 1971 г. Члены — Австралия, Новая Зеландия, Фиджи, Тонга, Науру, Западное Самоа, Папуа — Новая Гвинея, Соломоновы Острова, Тувалу, Кирибати, Вануату, а также о-ва Кука и Ниуэ. Федеративные Штаты Микронезии имеют статус наблюдателя. Высший орган — Сессия Южнотихоокеанского форума. Созывается ежегодно на уровне премьер-министров или их заместителей. Функции постоянного Секретариата выполняет Бюро экономич. развития (БЭР) со штаб-квартирой в Суве (Фиджи).

Форум ставит целью: содействие в рамках региона развитию торгово-экономич., научно-технич. и культурных связей между членами организации, координацию их позиций в междунар. делах, представляющих для них общий интерес (торговля, туризм, мор. право, рыболовство и др.). Форум создал ряд своих регион. учреждений и центров по подготовке кадров, в т. ч. Агентство по рыболовству, СПАРТЕКА (Соглашение по регион. торговле и экономич. сотрудничеству), Тихоокеан. пароходную линию, Совет по гражд. авиации, университет, мед. колледж и др. Решения форума принимаются консенсусом.

Деятельность в 1986 г. С 8 по 11 августа в Суве (Фиджи) проходила очередная 17-я сессия Южнотихоокеанского форума (ЮТФ). На сессии обсуждались практические шаги по созданию безъядерной зоны в юж.ч. Тихого ок. Были приняты протоколы, развивающие принципы Договора Раротонга 1985 г. (Договор был одобрен на 16-й сессии ЮТФ, проходившей на о. Раротонга), конкретизированы обязательства участвующих в нем государств. Форум подтвердил, что Договор Раротонга служит значительным дополнением к существующему междунар. режиму нераспространения ядерного оружия и станет важным вкладом в обеспечение благоприятного климата безопасности в регионе. Ряд стран, например Соломоновы Острова, Вануату и Папуа — Новая Гвинея, выступили на сессии за более радикальные антиядерные меры, чем это предусмотрено Договором. Они предложили, чтобы ограничения, предусмотренные Договором, распространялись и на транзит ядерного оружия на военных судах и самолетах через территорию безъядерной зоны (в нынешнем его виде Договор оставляет эти вопросы на усмотрение самих членов ЮТФ).

11 декабря Договор Раротонга вступил в силу [после ратификации 8 (из 13) государствами — членами Южнотихоокеанского форума].

15 декабря СССР первым из ядерных держав подписал протоколы 2 и 3 к Договору Раротонга и принял на себя обязательства уважать статус безъядерной зоны в юж. части Тихого океана. *А. Григорьев.*

ВАЖНЕЙШИЕ МЕЖДУНАРОДНЫЕ КОНФЕРЕНЦИИ

Конференция по мерам укрепления доверия, безопасности и разоружению в Европе продолжалась в Стокгольме в 1986 г. Участники конференции — всего 35 государств, подписавшие хельсинкский Заключительный акт. В течение года состоялись 4 сессии конференции: с 28 января по 14 марта — 9-я (отсчет ведется с начала форума), с 15 апреля по 23 мая — 10-я, с 10 июня по 18 июля — 11-я и с 19 августа по 19 сентября — 12-я. Принятием итогового документа завершился первый этап конференции.

В начале 1986 г. работу конференции тормозила гл. обр. нерешенность вопроса о том, какая военная деятельность в Европе должна подлежать уведомлению — учения сухопутных войск, флота, авиации. В Заявлении М. С. Горбачева от 15 января 1986 г. был предложен такой выход: если не удается решить вопросы об уведомлениях в комплексе, то почему бы не поискать их решения по частям. Например, договориться на данной стадии конференции об уведомлениях о крупных учениях сухопутных войск и ВВС, а вопрос о военно-морской деятельности перенести на следующий этап конференции. Постепенно, шаг за шагом это предложение пробило себе дорогу и легло в основу компромисса, достигнутого в Стокгольме. Потребовались, однако, немалые усилия со стороны всех участников конференции.

В июне Политбюро ЦК КПСС специально заслушало сообщение советской делегации о положении дел на конференции. Делегации были даны указания активно добиваться на основе взаимности результативного завершения этого важного междунар. форума. Инициативы СССР и других социалистич. стран, направленные на развязку нерешенных проблем, в решающей степени способствовали успеху конференции.

Много сделали для сближения позиций, особенно на трудных этапах переговоров, нейтральные и неприсоединившиеся страны. На последней стадии Конференции желание достичь компромисса проявили и страны НАТО, включая США.

Документ, принятый в сентябре стокгольмским форумом, представляет собой детально разработанный комплекс политич. и военных мероприятий, направленных на уменьшение опасности военного противостояния в Европе. Он состоит из следующих разделов: вступление; неприменение силы или угрозы силой; предварительное уведомление об определенных видах военной деятельности; наблюдение за определенными видами военной деятельности; ежегодные планы; ограничительные положения; соблюдение и проверка; 4 приложения.

В соответствии с документом подписавшие его государства обязались уведомлять за 42 дня о всех учениях сухопутных войск и связанных с ними контингентов ВВС и ВМС, когда в них участвует более 13 тыс. чел. и св. 300 танков. Применительно к учениям ВВС устанавливается спец. подуровень (200 самолетовылетов за период учений), начиная с которого о них будет предоставляться необходимая информация. По подсчетам специалистов, это охватывает практически 90% всех военно-воздушных учений в Европе.

Предварительные уведомления направляются государствами как об учениях, так и о передвижениях, перебросках и сосредоточениях войск; в частности, США обязаны теперь уведомлять о перебросках в Европу своих войск, если их контингент превышает названные параметры. Это уменьшает риск возникновения военного конфликта, создает более надежную и стабильную обстановку в Европе. Особое значение имеет тот факт, что государства обязуются обмениваться ежегодными планами военной деятельности, подлежащей уведомлению.

На всю военную деятельность (учения, передвижения или переброски войск), начиная с уровня 17 тыс. чел., приглашаются наблюдатели. Такие приглашения обязательны; т. о. все государства могут убедиться, что проводимая воен-

ная деятельность никому не угрожает. Участники конференции договорились также о некотором ограничении военных учений.

Важным разделом итогового документа стали положения, касающиеся инспекции. Достигнута договоренность о том, чтобы каждое государство, которое находится в зоне, охватываемой мерами доверия, допускало на свою территорию до трех инспекций в год. При этом, разумеется, учитываются законные интересы безопасности государств. Инспекции не будут проводиться в закрытых районах, на военных и оборонных объектах. Впервые в истории в соглашении, касающемся вооружений, предусматривается инспекция на местах.

Принципиальное значение имеет договоренность о неприменении силы во всех ее видах (прежде всего о неприменении вооруж. силы). Тем самым сделан существенный шаг к тому, чтобы подобное обязательство стало законом междунар. жизни.

Документ имеет приложения: 1) об определении зоны применения мер укрепления доверия и безопасности, которая будет охватывать всю Европу, а также прилегающий морской район (причем понятие прилегающего морского района понимается как относящееся также к океанским районам, прилегающим к Европе) и воздушное пространство; 2) о датах вступления в силу договоренностей об обмене ежегодными планами военной деятельности и ограничительных положений; 3) о том, что каждое государство-участник может поднять любой вопрос в соответствии с мандатом конференции на любом ее этапе, последующем за венской встречей государств — участников СБСЕ; 4) о том, что инспекции на территории какого-либо государства-участника не будут осуществляться союзными с ним странами — участницами СБСЕ.

Советское руководство оценило результаты первого этапа стокгольмской конференции как крупный шаг к смягчению напряженности и оздоровлению междунар. политич. климата. Условия проведения второго этапа Конференции по мерам укрепления доверия, безопасности и разоружению в Европе («Стокгольм-2») обсуждаются на открывшейся в ноябре 1986 г. Венской встрече представителей государств — участников СБСЕ. *А. Ч.*

Венская встреча представителей государств — участников Совещания по безопасности и сотрудничеству в Европе открылась 4 ноября 1986 г. в соответствии с решениями Мадридской встречи о дальнейших шагах СБСЕ. Во встрече приняли участие представители 33 европейских государств, а также США и Канады. Ее открытие состоялось на уровне министров ин. дел.

Был углубленно рассмотрен ход выполнения государствами — участниками СБСЕ положений хельсинкских и последующих договоренностей по всем направлениям общеевропейского процесса.

Дискуссия по военно-политич. проблематике благодаря усилиям делегаций социалистич. стран была сосредоточена на обсуждении ключевых аспектов обеспечения безопасности в Европе. При поддержке социалистич. стран делегация ПНР предложила дополнить мандат стокгольмской конференции вопросами сокращения вооруж. сил и вооружений в Европе и параллельно рассматривать меры доверия и безопасности. Многие участники встречи восприняли эту инициативу как конструктивный шаг на пути к разоружению, но страны НАТО уклонились от конкретного обсуждения данной проблемы.

В торгово-экономич. и научно-технич. областях социалистич. страны делали акцент на важность более полного использования заложенного в Заключит. акте потенциала взаимодействия государств, на снятие искусственно создаваемых странами НАТО барьеров на этом пути. Делегация Чехословакии предложила провести в Праге общеевропейский экономич. форум. Болгария предложила созвать экологич. форум. О своем намерении внести конкретные предложения по развитию сотрудничества в ряде областей (экономике, науке и технике, охране окружающей среды) заявили Румыния, страны Сев. Европы, Италия, ФРГ.

В гуманитарной области большой интерес вызвало выдвинутое СССР предложение созвать в Москве представит. конференцию государств — участников СБСЕ по всему комплексу вопросов гуманитарного сотрудничества, включая контакты между людьми, проблемы информации, культуры и образования. При этом имеется в виду провести на таком форуме всестороннее, ориентированное на практич. результат обсуждение, прийти к взаимопониманию, которое позволило бы улучшить положение дел в гуманитарной области во всех странах — участницах общеевропейского процесса.

Первый этап венской встречи завершился 20 декабря 1986 г. В 1987 г. встреча продолжила свою работу.

А. Ч.

Переговоры о взаимном сокращении вооруженных сил и вооружений в Центральной Европе были продолжены в Вене в 1986 г. Прямыми участниками переговоров являются СССР, ПНР, ГДР и ЧССР — с одной стороны, США, ФРГ, Великобритания, Канада, Бельгия, Нидерланды и Люксембург — с другой. Со спец. статусом на переговорах выступают НРБ, ВНР, СРР, Италия, Греция, Турция, Норвегия и Дания, не имеющие войск в намечаемой зоне сокращения. В 1986 г. состоялись три раунда переговоров: 38-й (январь — март), 39-й (май — июль) и 40-й (сентябрь — декабрь).

20 февраля 1986 г. социалистич. страны внесли развернутый проект «Соглашения о начальном сокращении Советским Союзом и США сухопутных войск и вооружений с последующим неувеличением уровней вооруж. сил и вооружений сторон и связанных с этим мерах в Центр. Европе». Представленный проект, сохраняя все внесенные в 1985 г. принципиальные предложения социалистич. государств, во многом развивает, уточняет и дополняет их. В нем учтены те элементы изложенной 5 декабря 1985 г. позиции стран НАТО, которые являются приемлемыми. Предлагаются компромиссные решения по ряду важных аспектов, по которым согласия между сторонами пока нет. Компромисс касается и сферы контроля за соблюдением соглашения.

Учитывая, что западные державы пока не готовы пойти на крупное сокращение сухопутных войск, социалистич. страны в февральском проекте предложили, чтобы СССР и США в течение одного года сократили свои сухопутные войска соответственно на 11,5 тыс. и 6,5 тыс. чел., притом воинскими частями вместе с их штатным вооружением и боевой техникой. По завершении намеченных сокращений советских и американских войск должно вступить в силу обязательство всех 11 прямых участников соглашения не увеличивать в течение последующих трех лет личный состав и вооружения своих сухопутных войск и ВВС в Центр. Европе. Предусматривается заблаговременный обмен списками сокращаемых и выводимых воинских частей, взаимное уведомление о начале и завершении сокращения. Предлагается также создать на весь период действия соглашения постоянно действующие пункты контроля за входом в зону сокращения и выходом из нее (персонал пунктов должен комплектоваться из представителей обеих сторон). По завершении сокращений в качестве способов контроля предусматриваются использование нац. технич. средств, а также проверка на местах по обоснованному запросу. Предусмотрено создание соответствующего механизма консультаций для оперативного рассмотрения вопросов, связанных с выполнением соглашения.

Выступая в конце 40-го раунда, глава советской делегации подчеркнул, что позиция западной стороны по-прежнему оставляет большие сомнения относительно того, заинтересованы ли страны НАТО в достижении взаимоприемлемой договоренности. Основанием для такого сомнения служит неготовность Запада к реальному снижению уровня военного противостояния в Центр. Европе, к сокращению не только личного состава вооруж. сил, но и вооружений, его стремление выхолостить суть обязательства о замораживании, произвольно выделить и неоправданно раздуть контрольно-проверочные меры. Запад отказывается привести в соответствие с итоговым документом Конференции по мерам укрепления доверия, безопасности и разоружению в Европе свою позицию по ряду вопросов (в частности, по вопросу об уведомлениях). В этих условиях социалистич. страны продолжают считать, что наилучшей основой для достижения позитивного результата на венских переговорах является их проект соглашения от 20 февраля 1986 г.

Если же расхождения по данному вопросу преодолеть не удастся, сказал глава советской делегации, можно было бы подумать о небольшом (скажем, соответственно на 11,5 тыс. и 6,5 тыс. чел.) сокращении войск СССР и США, при взаимном наблюдении за сокращением. Такой шаг можно было бы дополнить и взаимными политич. обязательствами сторон (в предвидении переговоров о сокращении обычных вооружений в общеевропейском масштабе) не наращивать свои войска и вооружения в Центр. Европе.

Переговоры продолжены в 1987 г. *А. П.*

Восьмая конференция глав государств и правительств неприсоединившихся стран состоялась 1—7 сентября в Хараре (Зимбабве). В ее работе приняли участие делегации 98 государств и двух нац.-освободит. движений (ООП и СВАПО), а также представители государств и организаций, приглашенных в качестве гостей и наблюдателей. На конференции премьер-министр Индии Р. Ганди передал полномочия пред. Движения неприсоединения премьер-министру Зимбабве Р. Мугабе.

Конференцией были приняты политич. и экономич. декларации, «Харарское воззвание» (направлено Ген. секретарю ЦК КПСС М. С. Горбачеву и президенту США Р. Рейгану), Декларация по случаю 25-летия Движения неприсоединения, Специальная декларация по Югу Африки, Декларация об усилении коллективных действий, Программа действий по экономич. сотрудничеству неприсоединившихся стран.

В документах дана оценка роли Движения неприсоединения в современном мире. Отмечено, что политика неприсоединения основана на борьбе против империализма, колониализма, неоколониализма, иностр. агрессии, а также против апартеида, расизма, сионизма и всех форм зависимости. Основополагающим принципом неприсоединения является отказ от интервенции и вмешательства во внутренние и междунар. дела государств.

В политич. декларации подчеркивается, что накопление оружия, особенно ядерного, создает угрозу для дальнейшего выживания человечества; выражена серьезная обеспокоенность в связи с решением США отказаться от соблюдения договора ОСВ-2 и содержится призыв к правительству США пересмотреть свою позицию; подтверждается принцип использования космич. пространства исключительно в мирных целях; содержится призыв неукоснительно соблюдать действующие правовые ограничения на космич. оружие, включая ограничения, предусмотренные в советско-американском договоре 1972 г. об ограничении систем ПРО. Главы государств и правительств неприсоединившихся стран приветствовали советскую программу полной ликвидации ядерного оружия к 2000 г. и охарактеризовали ее как «в основном соответствующую позиции, которую в этих вопросах последовательно занимают неприсоединившиеся страны». Они также приветствовали односторонний мораторий на ядерные испытания, объявленный СССР в августе 1985 г., и призвали США присоединиться к нему.

Детально обсуждалась на конференции обстановка на Юге Африки. В итоговых документах подчеркивается, что основной причиной конфликта в регионе является апартеид, представляющий серьезную угрозу для междунар. мира и безопасности. Делегаты решительно осудили режим Претории за гос. терроризм в отношении «прифронтовых» и др. соседних независимых государств, а также проводимую США политику «конструктивного сотрудничества» с расистским режимом. Лидеры неприсоединившихся стран подвергли осуждению ЮАР за продолжающуюся военную оккупацию части территории Анголы и призвали к немедленному, полному и безоговорочному выводу южноафриканских войск с этой территории; осудили правительство США за его непрекращающееся поощрение терроризма на Юге Африки в форме оказания материальной помощи бандам УНИТА; выразили серьезную озабоченность в связи с предпринимаемыми ЮАР актами политич., экономич. и военного характера против Мозамбика; осудили незаконную колониальную оккупацию Намибии расистским режимом ЮАР и квалифицировали ее как акт агрессии против намибийского народа; подтвердили, что резолюция 435 Совета Безопасности ООН является единственной приемлемой основой намибийского урегулирования, и осудили создание в Намибии т. н. временного правительства; призвали к полной ликвидации режима апартеида и введению против ЮАР всеобъемлющих и обязательных санкций в соответствии с главой VII Устава ООН. В целях укрепления экономич. и финанс. потенциала «прифронтовых» государств в борьбе с режимом апартеида и оказания поддержки освободительным движениям Юж. Африки и Намибии принято решение о создании «Фонда противодействия агрессии, колониализму и апартеиду».

На Конференции указывалось, что справедливый и всеобщий мир на Бл. Востоке может быть основан только на полном и безусловном выводе войск Израиля со всех оккупированных арабских территорий, включая Иерусалим, на восстановлении всех неотъемлемых прав арабского народа Палестины. Была подтверждена солидарность Движения неприсоединения со справедливой борьбой палестинского народа под руководством ООП — его единственного законного представителя; осужден стратегический союз между США и Израилем.

Проанализировав кризисную ситуацию в Центр. Америке, участники конференции осудили эскалацию агрессии против Никарагуа и потребовали незамедлительного прекращения всех угроз и враждебных актов против этого суверенного неприсоединившегося государства; полностью поддержали усилия Контадорской группы.

Конференция квалифицировала как «гос. терроризм» военные акции США против Ливии и потребовала от американской администрации полностью и незамедлительно возместить ущерб, нанесенный этой стране. Участники харарского форума подтвердили свою решимость превратить Индийский океан в зону мира, предпринять усилия для создания в Средиземноморском бассейне района мира, безопасности и сотрудничества; рассмотрели обстановку в Ливане, на Кипре, в ряде др. регионов. Было указано, что принцип отказа от применения силы или угрозы ее применения, а также принцип мирного урегулирования споров остаются центр. элементом концепции мирного сосуществования, которую отстаивают неприсоединившиеся страны.

При обсуждении экономич. вопросов отмечалось нарастание опасной тенденции — увеличения разрыва в уровнях экономич. развития между развитыми капиталистич. и развивающимися странами. Указывалось, что сохранение несправедливой экономич. системы создает серьезную угрозу для мира и безопасности во всем мире. Неприсоединившиеся страны высказались за принятие срочных мер по разоружению, чтобы высвободить человеческие, материальные и технологич. ресурсы на цели развития. Подтверждена приверженность участников Движения неприсоединения идее создания справедливой и равноправной мировой экономич. системы на основе установления нового междунар. экономич. порядка. Принято решение о проведении в 1987 г. в Пхеньяне (КНДР) совещания по проблемам сотрудничества «Юг — Юг». Создан постоянный комитет по экономич. сотрудничеству, призванный координировать деятельность неприсоединившихся стран в экономич. сфере. Образована неправительственная независимая комиссия (пред.— Дж. Ньерере), которой поручено изучить проблемы стран «Юга» и разработать меры по ослаблению их зависимости от «Севера».

П. Котов.

Всемирный конгресс, посвященный Международному году мира, состоялся 15—19 октября 1986 г. в Копенгагене под девизом «Сохранить мир и будущее человечества». В нем участвовало св. 3 тыс. чел. из 132 стран. Были представлены св. 60 междунар. организаций, многие политич. партии, профсоюзы, молодежные, женские, религиозные объединения, союзы творческой интеллигенции, антивоенные и пацифистские движения.

Работа конгресса проходила в рамках дискуссионных центров («Мир и справедливость», «Мир и освобождение», «Разоружение», «Мир и права человека», «Мир и урегулирование региональных конфликтов» и др.), а также тематических форумов и рабочих групп. С приветственным посланием к участникам конгресса обратился ген. секретарь ООН Х. Перес де Куэльяр. С трибуны конгресса много раз звучал настоятельный призыв к активным действиям всех миролюбивых сил во имя обуздания гонки вооружений, уничтожения ядерного оружия, сохранения жизни на Земле. Широко обсуждались проходившая 11—12 октября в Рейкьявике советско-американская встреча на высшем уровне, важные предложения, выдвинутые на ней советской стороной. Тема разоружения поднималась и на встрече советских и американских участников конгресса, подписавших совместный «Призыв народов к миру», в котором, в частности, выдвигалось требование полного запрещения ядерных испытаний, замораживания и постепенного сокращения ядерных арсеналов вплоть до их полного уничтожения.

По инициативе представителей антивоенных организаций и широкой общественности стран «делийской шестерки» (Аргентины, Греции, Индии, Мексики, Танзании, Швеции) участники конгресса единодушно одобрили «Копенгагенский призыв», в котором говорится: «С тем, чтобы остановить гонку вооружений на Земле и предотвратить ее распространение на космос, ликвидировать все виды ядерного оружия, мы требуем в качестве срочных практических мер немедленно прекратить все испытания ядерного оружия, воспрепятствовать осуществлению планов „звездных войн“».

О. Овчаренко.

Часть IV

РАЗВИТИЕ МЕЖДУНАРОДНЫХ СВЯЗЕЙ КОММУНИСТИЧЕСКИХ И РАБОЧИХ ПАРТИЙ в 1986 году

Международное коммунистическое и рабочее движение в 1986 г. действовало в обстановке, которая формировалась прежде всего под влиянием крупномасштабных внешнеполитич. инициатив КПСС и Советского государства.

В условиях крайнего обострения междунар. напряженности, нарастания угрозы ядерной войны советское руководство обратилось к миру с настоятельным призывом по-новому посмотреть на реальности нынешнего ядерно-космич. века, привести в соответствие с ними политич. мышление. Это, прежде всего, признание того, что прогресс науки и техники в военной области впервые в истории создал возможность исчезновения человеческого рода как такового, а также признание огромного разнообразия современного мира, интересов составляющих его народов и государств и вместе с тем — его взаимозависимости, целостности.

Разрабатывая теоретические основы новой политич. философии мира, КПСС в течение 1986 г. внесла на обсуждение мировой общественности ряд крупнейших предложений во внешнеполитич. области, направленных на практическое воплощение этой философии, в полной мере раскрывающих ее реальное, подлинно гуманистическое содержание (см. ст. *«Внешняя политика СССР в 1986 г.»*, с. 42).

В коммунистич. и рабочих партиях, действующих в различных регионах мира, отмечается, что освоение нового политич. мышления означает постановку, осмысление и поиск подходов к решению целого ряда новых проблем, суть которых в самой обобщенной форме сводится к необходимости выработки соответствующей современным условиям оценки соотношения общечеловеческих интересов, интересов общественного прогресса и классовых интересов. Это прежде всего означало осознание первостепенной для коммунистов важности борьбы за мир, поиск своего места в ней, выявление объективных связей между борьбой за мир и борьбой за насущные интересы трудящихся. Это и проблема отношений с возникшими повсюду в мире новыми массовыми демократическими движениями и многое др. Поиску решений этих задач были посвящены съезды коммунистических и рабочих партий, двусторонние и многосторонние встречи.

Важнейшим процессом, оказавшим огромное влияние на развитие коммунистич. движения в 1986 г., стала революц. перестройка внутренней жизни советского общества, которую повела КПСС в соответствии с решениями своего 27-го съезда (см. ст. *«Коммунистическая партия Советского Союза в 1986 г.»*, с. 12). Открытый, честный разговор о негативных явлениях советского общества, программа ускорения социально-экономич. развития, курс на всестороннюю социалистич. демократизацию решающим образом влияют на восприятие за рубежом образа социализма, указывают на большие возможности раскрытия его потенциала.

На обстановку в междунар. коммунистич. и рабочем движении оказали воздействие принципы отношений КПСС с зарубежными компартиями, провозглашенные 27-м съездом КПСС и закрепленные в его документах. КПСС рассматривает свою деятельность по совершенствованию социалистич. общества и продвижению к коммунизму как важнейшую интернац. задачу, решение которой отвечает интересам мировой социалистич. системы, междунар. рабочего класса, всего человечества.

КПСС в своих отношениях с братскими партиями твердо придерживается принципа пролетарского интернационализма, который включает в себя как революц. солидарность, так и признание полной самостоятельности и равноправия. КПСС исходит из того, что коммунисты каждой страны самостоятельно анализируют и оценивают положение, независимо определяют свой стратегический курс, свою политику, выбор тех или иных путей борьбы за ближайшие и конечные цели, за коммунистич. идеалы.

27-й съезд подтвердил линию КПСС и на развитие связей с социалистическими, социал-демократич. и лейбористскими партиями. Идеологические разногласия между ними и коммунистами глубоки, опыт и достижения неодинаковы и неравноценны. Однако расхождения между разными течениями рабочего движения не должны являться препятствием для обмена мнениями, для параллельных или совместных действий против военной опасности, за оздоровление междунар. обстановки, ликвидацию остатков колониализма, за интересы и права трудящихся. Непредвзятое ознакомление с позициями и взглядами друг друга, безусловно, полезно и для коммунистов, и для социал-демократов.

На съезде также была подчеркнута неизменная солидарность КПСС с силами нац. и социального освобождения, линия советских коммунистов на тесное взаимодействие со странами социалистич. ориентации, с революционно- и нац.-демократич. партиями и освободит. движениями.

КПСС воплощает определенные 27-м съездом принципы во всей работе, которую она проводит в коммунистическом, рабочем и нац.-освободит. движениях. Эти принципы развиваются в ходе многочисленных встреч руководителей КПСС с представителями зарубежных компартий.

В центре деятельности КПСС была совместная работа с правящими коммунистич. и рабочими партиями. В социалистич. содружестве их взаимодействие является душой политич. сотрудничества входящих в него государств. Обновляются сами формы такого сотрудничества. Складывается новое, ключевое его звено — институт многосторонних встреч руководителей братских стран. Они позволяют оперативно и по-товарищески советоваться по всему комплексу проблем социалистич. строительства, его внутренним и внешним аспектам. Важнейшую роль в этой работе сыграли встречи руководителей братских партий, состоявшиеся в ходе проведенных ими съездов — КПСС, СЕПГ, ПОРП, КПВ и др., а также встречи М. С. Горбачева с руководителями ряда братских партий.

10—11 июня 1986 г. в Будапеште состоялось очередное совещание Политического консультативного комитета государств — участников Варшавского Договора. Эта встреча прошла сразу после ряда съездов братских партий, что придало ей более масштабный характер, предопределило акцент на вопросах стратегического, глобального порядка. На ней особо подчеркивалось, что взятый КПСС и др. братскими партиями курс на ускорение социально-экономич. развития вызвал широкий междунар. резонанс и будет по мере его реализации оказывать возрастающее воздействие на весь ход мировых дел. Совещание поддержало выдвинутую СССР программу полной ликвидации оружия массового уничтожения, конкретные шаги по прекращению ядерных испытаний, позицию советской делегации на советско-американских переговорах по ядерным и космич. вооружениям. Новым важным вкладом в борьбу за прекращение гонки вооружений явилась принятая ПКК программа широкомасштабного сокращения вооруженных сил и обычных воо-

ружений в Европе. На совещании была подтверждена важность дальнейшего укрепления оборонительного военно-политич. союза социалистич. государств, развития их сотрудничества в различных областях. Отмечено значение все более активного взаимодействия в междунар. делах, в разработке и проведении в жизнь согласованного внешнеполитич. курса, направленного на обеспечение безопасности, устранение угрозы ядерной войны и укрепление всеобщего мира.

Кардинальные проблемы развития и совершенствования сотрудничества между социалистич. странами, возможности полного раскрытия созидательного потенциала социализма были обсуждены на состоявшейся 10—11 ноября в Москве рабочей встрече руководителей братских партий социалистич. стран — членов СЭВ. Особое внимание на совещании было уделено дальнейшему углублению отношений в экономич. области, использованию новых, наиболее прогрессивных форм хозяйств, и научно-технич. взаимодействия в интересах ускорения социально-экономич. развития братских стран, повышения благосостояния их народов. В ходе обмена мнениями по актуальным проблемам междунар. обстановки участники встречи, поддержав принципиальную позицию, занятую Советским Союзом на встрече с президентом Рейганом в Рейкьявике, подчеркнули необходимость наращивания совместных усилий в интересах борьбы за ликвидацию ядерных и сокращение обычных вооружений, за укрепление мира и междунар. безопасности.

Принципиальное значение для развития отношений КПСС с коммунистическими и рабочими, а также др. политич. партиями, выступающими за мир и прогресс, имели встречи и беседы их руководителей с руководством КПСС, Ген. секретарем КПСС М. С. Горбачевым. В ходе этих встреч находили практическое подтверждение и получали дальнейшую разработку принципы, определенные 27-м съездом КПСС. Обсуждались вопросы повышения уровня взаимодействия коммунистич. и рабочих партий на нынешнем этапе историч. развития, важность поиска новых, отвечающих духу времени форм общения и сотрудничества коммунистов, основанного на общности целей и идеалов. Выражалась поддержка коммунистами братских партий происходящих в Советском Союзе перемен, работы КПСС по перестройке, динамичной миролюбивой политики КПСС и Советского государства. Встречи способствовали углублению взаимопонимания между КПСС и братскими партиями несоциалистич. мира.

Большое место в деятельности КПСС в 1986 г. заняли связи с революционно-демократич. партиями и нац.-освободит. движениями и организациями развивающихся стран Азии, Африки, Лат. Америки. В итоге многочисленных встреч было выявлено большое совпадение в оценках междунар. политики между КПСС и этими партиями и движениями, выражена поддержка с их стороны миролюбивых инициатив Советского Союза и процессов обновления, происходящих в СССР, подтверждена сходность взглядов по проблемам «третьего мира», по вопросам связи между разоружением и развитием, разрешения региональных конфликтов, борьбы против неоколониализма, режима апартеида в Юж. Африке и др.

Присутствие на 27-м съезде КПСС делегаций от 19 социалистич., социал-демократич. и лейбористских партий ознаменовало собой новый этап в развитии отношений КПСС с ними. Это подтвердили и др. встречи руководства КПСС с руководителями ряда этих партий. В ходе бесед отмечалось, что, несмотря на сохраняющиеся существенные идеологич. и политич. разногласия между коммунистами и социал-демократами, эти партии разделяют мнение о необходимости нового мышления в международных вопросах. Их позиции по большинству крупных проблем междунар. отношений совпадают или близки. Это же продемонстрировал и состоявшийся в июле 1986 г. в Лиме (Перу) 17-й конгресс Социалистического интернационала. В целом встречи выявили новые возможности расширения взаимопонимания между коммунистич. партиями и партиями междунар. социал-демократии.

Новые подходы к междунар. обстановке, озабоченность судьбами взаимосвязанного мира, солидарность с борцами против неоглобалистской политики империализма были в центре многосторонних встреч компартий, причем во многих случаях совместно с др. прогрессивными силами.

Следует особо отметить активность коммунистич. и рабочих партий Арабского Востока. Они выступали с совместными заявлениями по поводу трагических событий в Демократическом Йемене (январь 1986 г.), подчеркивали необходимость национального примирения в этой стране и недопустимость любого вмешательства извне в ее дела. Коммунистич. партии региона приняли совместные заявления, в которых решительно осуждались агрессивные действия империализма, сионизма и реакции против арабских народов и нац.-освободит. движений, в частности репрессии против коммунистов в Иордании (апрель), неоглобалистский курс США в связи с нападением на Ливию (апрель), выражалась поддержка позиции Советского Союза на советско-американской встрече в Рейкьявике (октябрь) и др. Этот же круг вопросов был рассмотрен на организованной в мае в Дамаске научно-политич. конференции 54 коммунистич., рабочих и других прогрессивных партий Арабского Востока, Азии, Африки и Европы, созванной по инициативе совместного журнала социалистич. исследований арабских стран «Ан-Нахдж».

Большое значение в деле укрепления фронта антиимпериалистич. борьбы в Лат. Америке и Кариб. бассейне имела конференция представителей 115 политич. партий, движений и организаций региона, состоявшаяся 10—12 февраля в Манагуа с участием коммунистов, социал-демократов, других политич. и идеологич. течений. В том же месяце в Брюсселе встретились представители 5 компартий Зап. Европы для обсуждения актуальных вопросов борьбы в защиту трудящихся своих стран. В ноябре в Копенгагене состоялся семинар левых партий с участием коммунистов, посвященный вопросам антиимпериалистич. борьбы в мире и выразивший солидарность с патриотами Никарагуа, Чили, других стран Центр. Америки, с борьбой народа Палестины.

Дальнейшее развитие получило в 1986 г. сотрудничество коммунистич. и других рабочих партий, левых и прогрессивных сил в теоретич. вопросах. В состоявшейся 8—10 октября в Москве конференции «Рабочий класс и современность», проведенной по инициативе АН СССР, Ин-та международного рабочего движения АН СССР, приняли участие представители св. 100 организаций трудящихся, а также ведущие специалисты почти из 40 научных центров — всего более чем из 80 стран Европы, Америки, Африки и Азии. В дискуссии приняли участие руководители и видные деятели коммунистич., рабочих, социал-демократич., лейбористских партий, профсоюзов различной ориентации, христианских организаций, национально- и революционно-демократич. и освободит. организаций. Конференция позволила выделить наиболее перспективные вопросы для изучения нынешнего этапа общественного развития. В откровенной конструктивной и дружественной обстановке прошла состоявшаяся 3—5 декабря в Москве по инициативе журнала «Коммунист» встреча редакторов теоретич. органов печати 37 братских партий, а также коллективного органа коммунистич. партий арабских стран «Ан-Нахдж» и теоретич. информационного журнала коммунистич. и рабочих партий «Проблемы мира и социализма».

Проблемы сотрудничества коммунистов с новыми общественными движениями в индустриально развитых капиталистич. странах обсуждались на междунар. симпозиуме в Вене (14—16 мая), организованном совместно КП Австрии и редакцией журнала «Проблемы мира и социализма». Актуальные вопросы развития социализма на современном этапе рассматривались в Праге на междунар. совещании представителей научно-исследоват. учреждений Центральных комитетов коммунистич. и рабочих партий социалистич., капиталистич. и развивающихся стран, а также ряда марксистских исследоват. центров. *В. Рыбаков.*

Многосторонние встречи *

29 января — В Москве состоялась рабочая встреча заместителей заведующих отделами Центральных Комитетов БКП, ВСРП, КПВ, СЕПГ, КП Кубы, НРПЛ, МНРП, ПОРП, РКП, КПСС, КПЧ, на которой были обсуждены практические вопросы сотрудничества в междунар. и идеологической областях.

11—15 февраля — В Манагуа под лозунгом «За мир и невмешательство в дела Центральной Америки» состоялась конференция представителей политич. партий Лат. Америки и Карибского басс. В ней приняли участие представители 115 партий, политич. движений и организаций из 33 стран.

* Партийные и гос. деятели, имена которых встречаются в тексте неоднократно, указываются с перечислением постов и должностей, как правило, только при первом упоминании.

Участники встречи: социал-демократы, коммунисты, представители др. политич. и идеологических течений — разработали совместную программу действий против интервенционистского курса империализма США, в защиту права центральноамериканских народов на независимость, мир, суверенитет и самоопределение.

12 февраля — Опубликовано сообщение о состоявшейся в Брюсселе встрече представителей коммунистич. партий Бельгии, ФРГ, Франции, Великобритании и Нидерландов, на которой обсуждались актуальные вопросы борьбы в защиту интересов трудящихся.

28 апреля — В Дамаске опубликовано заявление коммунистич. и рабочих партий Арабского Востока с осуждением неоглобалистского курса США в разных районах мира.

12—15 мая — В Дамаске, по инициативе журнала «Ан-Нахдж», издающегося центром социалистич. исследований арабских стран, состоялась научно-политич. конференция с участием представителей 54 прогрессивных, рабочих и коммунистич. партий Арабского Востока, Азии, Африки и Европы, на которой обсуждались вопросы об опасных последствиях для ситуации на Бл. Востоке, в Средиземноморье и во всем мире американской агрессии против Ливии и угроз США в адрес Сирии.

13 мая — Опубликовано сообщение о состоявшейся в Алжире встрече четырех партий арабских государств Сев. Африки. В ней приняли участие руководители партии Фронт нац. освобождения Алжира, Социалистической дустуровской партии Туниса и двух марокканских партий — Истикляль и Социалистического союза народных сил. В политич. резолюции, принятой на встрече, говорится о необходимости мобилизовать арабские народы на общую борьбу против гегемонистской политики империализма и сионизма.

14—16 мая — В Вене состоялся междунар. симпозиум по проблемам сотрудничества коммунистов с новыми общественными движениями в индустриально развитых капиталистич. странах, организованный совместно КП Австрии и редакцией журнала «Проблемы мира и социализма». В нем приняли участие представители компартий Бельгии, Дании, Португалии, Германской КП, Швейцарской партии труда и Левой партии —коммунисты Швеции.

22—23 мая — В Софии состоялась междунар. встреча представителей аграрных партий и движений. В ней приняли участие представители св. 120 аграрных партий и организаций из 84 стран. Делегацию КПСС возглавлял член КПСС, секретарь ЦК КП Украины И. А. Мозговой.

10—11 июня — В Будапеште состоялось совещание Политического консультативного комитета государств — участников Варшавского Договора;

11 — после совещания ПКК руководители делегаций государств-участников ген. секретарь ЦК БКП, пред. гос. совета НРБ Т. Живков, ген. секретарь ВСРП Я. Кадар, ген. секретарь ЦК СЕПГ, пред. Гос. совета ГДР Э. Хонеккер, первый секретарь ЦК ПОРП, пред. Гос. совета ПНР В. Ярузельский, ген. секретарь РКП, президент СРР Н. Чаушеску, Ген. секретарь ЦК КПСС М. С. Горбачев, ген. секретарь ЦК КПЧ, президент ЧССР Г. Гусак провели отдельную встречу и переговоры.

10—16 июня — В Адене (НДРЙ) находилась делегация коммунистич. и рабочих партий арабских стран во главе с первым секретарем ЦК Иракской КП А. Мухаммедом. В результате переговоров с руководством Йеменской социалистической партии стороны подписали совместное заявление, в котором решительно осуждаются усиление агрессивных действий империализма, сионизма и реакции против арабских народов и национально-освободительных движений, а также эскалация подрывной деятельности, цель которой — подчинение района гегемонии империализма и сионизма.

11—13 июня — В Москве состоялась научно-теоретич. конференция на тему «Интернациональное значение совершенствования социалистического общества». В работе конференции приняли участие представители партийных, научных и учебных заведений ВНР, ГДР, Кубы, ПНР, СССР, ЧССР, Анголы и НДРЙ.

20—23 июня — В Лиме (Перу) состоялся 17-й конгресс Социнтерна, в котором приняли участие ок. 700 представителей от 73 социал-демократич., социалистич. и либеральных партий Зап. Европы, Азии, Африки и Америки. Принят заключительный документ «Манифест Лимы», в котором выражается насущная необходимость обуздания гонки вооружений и сохранения всеобщего мира.

20—24 июня — Во Франкфурте-на-Майне (ФРГ) состоялась междунар. научная конференция Института марксистских исследований на тему «Социализм сегодня: реальность — теоретический анализ — перспективы». В конференции участвовал зам. зав. Отделом ЦК КПСС Г. Х. Шахназаров.

30 сентября — 2 октября — В Москве встретились главные редакторы агитационно-массовых журналов Центральных Комитетов БКП, ВСРП, КПВ, СЕПГ, КП Кубы, МНРП, ПОРП, РКП, КПСС, КПЧ.

14—15 октября — В Праге проходило междунар. совещание представителей научно-исследовательских учреждений Центральных Комитетов коммунистич. и рабочих партий социалистич., капиталистич. и развивающихся стран, а также ряда марксистских исследовательских центров. В работе совещания приняла участие группа советских ученых во главе с директором Института марксизма-ленинизма при ЦК КПСС А. Г. Егоровым.

30 октября — Опубликовано сообщение о том, что компартии Арабского Востока выступили с заявлением, в котором приветствуется встреча М. С. Горбачева и Р. Рейгана в Рейкьявике и осуждается позиция американской администрации, которая сделала ставку на осуществление программы «звездных войн».

10—11 ноября — В Москве состоялась рабочая встреча руководителей братских партий социалистич. стран — членов СЭВ. Во встрече приняли участие: Т. Живков, Я. Кадар, ген. секретарь ЦК КПВ, пред. Гос. совета СРВ Чыонг Тинь, Э. Хонеккер, Ф. Кастро, ген. секретарь ЦК МНРП, пред. Президиума Великого Народного хурала МНР Ж. Батмунх, В. Ярузельский, Н. Чаушеску, М. С. Горбачев.

Двусторонние встречи, переговоры

3 января — В Москве член Политбюро ЦК КПСС, секретарь ЦК КПСС Е. К. Лигачев принял находящихся в СССР членов Руководства Итальянской КП Д. Кьяромонте и Д. Черветти.

6 января — Е. К. Лигачев принял секретаря ЦК ВСРП И. Хорвата, находящегося в Москве с группой ответственных работников ЦК ВСРП.

9 января — Кандидат в члены Политбюро ЦК КПСС, первый зам. пред. Президиума Верховного Совета СССР В. В. Кузнецов принял делегацию руководства Радикальной партии Дании во главе с лидером партии и парламентской фракции Н. Хельвегом Петерсеном.

9 января — Кандидат в члены Политбюро ЦК КПСС, секретарь ЦК КПСС Б. Н. Пономарев принял зам. ген. секретаря Демократического союза малийского народа (ДСМН), гос. мин. А. Б. Диарра, прибывшего в СССР в качестве представителя ген. секретаря ДСМН, президента Мали М. Траоре. В ходе беседы участники встречи высказались за дальнейшее развитие сотрудничества между КПСС и ДСМН.

10 января — В Варшаве В. Ярузельский принял делегацию ЦК КПВ во главе с членом Политбюро ЦК КПВ, зам. пред. Гос. совета СРВ Тю Хюи Маном.

10 января — В Москве состоялась беседа Б. Н. Пономарева и члена ЦК КПСС, первого зам. зав. Междунар. отделом ЦК КПСС В. В. Загладина с ген. секретарем Санмаринской КП Дж. Гьотти.

17 и 23 января — В Москве состоялись встречи Е. К. Лигачева и Б. Н. Пономарева с членами Политбюро ЦК Йеменской социалистической партии, премьер-министром НДРЙ Х. А. Б. аль-Аттасом и мин. ин. дел А. ад-Дали.

18 января — В Токио состоялась встреча Э. А. Шеварднадзе, находившегося в Японии с визитом 15—19 января, с пред. ЦК КПЯ К. Миямото.

18 января — В Токио состоялась беседа Э. А. Шеварднадзе с пред. Центр. исполнительного комитета Социалистической партии Японии М. Исибаси.

23—29 января — Пребывание в Сан-Марино для участия в работе 11-го съезда Санмаринской КП делегации КПСС во главе с ректором Академии общественных наук при ЦК КПСС Р. Г. Яновским.

24—27 января — Пребывание в Панаме для участия в 8-м съезде Народной партии Панамы делегации КПСС во главе с членом ЦК КПСС, зам. пред. Комитета партийного контроля при ЦК КПСС М. А. Пономаревым.

26—29 января — Пребывание в СССР ген. секретаря Итальянской КП (ИКП) А. Натты. Вместе с ним находились также член Руководства и Секретариата ЦК ИКП Д. К. Пайетта, члены ЦК ИКП А. Рубби и Р. Сандри;

27 и *28 января* — в Москве состоялась встреча М. С. Горбачева с А. Наттой.

1—5 февраля — Пребывание в Белфасте на 19-м съезде КП Ирландии делегации КПСС в составе секретаря ЦК КП Литвы Л. К. Шеветиса и ответств. работника Междунар. отдела ЦК КПСС Е. С. Лагутина.

3 и 5 февраля — В Москве член Политбюро ЦК КПСС, первый зам. пред. Совета Министров СССР Г. А. Алиев, Б. Н. Пономарев имели встречи с прибывшей в СССР делегацией Рабочей партии Эфиопии в составе члена Политбюро ЦК РПЭ, ген. секретаря Временного военного адм. совета (ВВАС), зам. пред. Совета Министров Эфиопии Фыкре-Селассие Вогдересса, члена Политбюро ЦК РПЭ, пред. Центр. контрольной комиссии ЦК РПЭ Алему Абебы, секретаря ЦК РПЭ, зав. междунар. отделом ЦК РПЭ Ашагре Йиглету, члена ЦК РПЭ, посла Эфиопии в СССР Несибу Тайе.

3—8 февраля — Пребывание на Кубе для участия в работе 3-го съезда КП Кубы (4—7 февраля) делегации КПСС во главе с Е. К. Лигачевым. Делегация была принята Ф. Кастро.

4 февраля — М. С. Горбачев принял члена Политбюро ФКП, политич. директора «Юманите» Р. Леруа, члена ЦК ФКП, корреспондента «Юманите» в Москве Ж. Стрейфа и зав. междунар. редакцией газеты Ж. Фора и ответил на их вопросы.

6 февраля — Опубликованы ответы М. С. Горбачева на вопросы газеты «Юманите», Центр. органа Французской КП.

16 февраля — Опубликовано сообщение о пребывании в Берлине ген. секретаря ЦК Бразильской КП Жиоконду Диаса.

19 февраля — В Москве состоялась встреча М. С. Горбачева с членом Политбюро ЦК ПОРП, пред. Совета Министров

ПНР З. Месснером, находившимся в СССР с визитом 18—20 февраля.

21 февраля — В Будапеште опубликовано сообщение об итогах визита в ВНР ген. секретаря ЦК Бразильской КП Жиоконду Диаса и его переговорах с Я. Кадаром.

25 февраля — 6 марта — В Москве состоялся 27-й съезд КПСС, на котором присутствовали 152 делегации коммунистич., рабочих, национально-демократич. и других партий и организаций из 113 стран.

В период съезда и после него в Москве состоялся ряд встреч делегаций и глав делегаций, участвовавших в работе съезда, с руководящими деятелями КПСС:

28 февраля — состоялась беседа М. С. Горбачева с Т. Живковым, с Я. Кадаром, с Н. Чаушеску. М. С. Горбачев принял члена Исполнительного бюро ЦК Всегреческого социалистического движения А. Цохадзопулоса;

28 февраля — состоялась встреча Г. А. Алиева с зам. ген. секретаря Африканской партии независимости Кабо-Верде, премьер-министром Республики Кабо-Верде Педру Верона Пиришем; состоялись встречи:

1 марта — М. С. Горбачева с Ж. Батмунхом, с В. Ярузельским;

В. В. Кузнецова с ген. секретарем Объединенной партии нац. независимости Замбии А. Г. Зулу;

2 марта — М. С. Горбачева с Ф. Кастро;

3 марта — М. С. Горбачева с членом Политбюро ЦК ТПК, премьером Адм. совета КНДР Кан Сен Саном, с ген. секретарем ЦК НРПЛ, пред. Совета Министров ЛНДР К. Фомвиханом, с секретарем Президиума ЦК СКЮ Д. Беловским; Б. Н. Пономарева и зам. зав. Междунар. отделом ЦК КПСС Р. А. Ульяновского с делегацией Африканского союза Зимбабве — Патриотического фронта (ЗАНУ—ПФ) во главе с членом Политбюро ЦК, адм. секретарем ЗАНУ—ПФ М.Ньягумбо;

4 марта — М. С. Горбачева с Менгисту Хайле Мариамом, с ген. секретарем КП США Г. Холлом; А. А. Громыко с ген. секретарем ЦК НРПК, пред. Гос. совета НРК Хенг Самрином;

Э. А. Шеварднадзе с членом Политбюро, секретарем ЦК Партии Фрелимо, мин. ин. дел НРМ Ж. Чиссано;

Б. Н. Пономарева и Р. А. Ульяновского с делегацией Конголезской партии труда (КПТ) во главе с членом Политбюро ЦК КПТ, постоянным секретарем ЦК партии К. Бонгу;

Б. Н. Пономарева с представителем СДПГ на 27-м съезде КПСС Х. Шумахером;

6 марта — М. С. Горбачева с Хенг Самрином;

7 марта — Г. А. Алиева с делегацией Партии арабского социалистического возрождения Сирии (ПАСВ) в составе зам. ген. секретаря ПАСВ А. аль-Ахмара и членов руководства партии С. Атари и В. Таннуса;

14 марта — М. С. Горбачева с Ле Зуаном, возглавлявшим делегацию КПВ на 27-м съезде КПСС.

11—21 марта — Пребывание в Индии делегации КПСС во главе с кандидатом в члены Политбюро ЦК КПСС, мин. культуры СССР П. Н. Демичевым. Делегация приняла участие в работе 13-го съезда КПИ, проходившего в г. Патна (штат Бихар) 12—17 марта. В ходе состоявшегося затем визита П. Н. Демичев встретился с премьер-министром Индии Р. Ганди (18 марта), с вице-президентом Р. Венкатараманом, мин. ин. дел Б. Р. Бхагатом, мин. людских ресурсов и внутренних дел П. В. Нарасимхом Рао, пред. комитета политич. планирования МИД Индии Г. Партхасаратхи.

12 марта — В Москве состоялась встреча М. С. Горбачева с Ф. Кастро.

13—21 марта — Пребывание в Нью-Йорке по приглашению журнала «Политикл афферс» (орган КП США) для участия в работе теоретической конференции, посвященной 100-летию Первомая, проректора Академии общественных наук при ЦК КПСС Ю. А. Красина и зав. сектором Междунар. отдела ЦК КПСС Д. А. Лисовика.

14 марта — В Москве состоялась беседа М. С. Горбачева с Ле Зуаном, возглавлявшим делегацию КПВ на 27-м съезде КПСС.

15 марта — Опубликовано сообщение о состоявшейся в Стокгольме встрече члена Политбюро ЦК КПСС, пред. Совета Министров СССР Н. И. Рыжкова с представителями руководства Рабочей партии — коммунисты Швеции во главе с пред. Правления партии Р. Хагелем (Н. И. Рыжков находился в Стокгольме во главе советской правительственной делегации для участия в траурной церемонии в связи с похоронами премьер-министра Швеции У. Пальме).

17—27 марта — Пребывание на Кубе делегации партийных работников КПСС во главе с секретарем ЦК КП Латвии А. В. Горбуновым. Делегация имела беседу с кандидатом в члены Политбюро ЦК КП Кубы, первым секретарем партийного комитета провинции Камагуэй Л. Васкесом.

18 марта — В Дар-эс-Саламе подписан план партийных связей между КПСС и Революционной партией (ЧЧМ) Танзании.

23—28 марта — Пребывание в ЧССР делегации КПСС во главе с членом Политбюро ЦК КПСС, пред. Комитета Партийного Контроля при ЦК КПСС М. С. Соломенцевым для участия в работе 17-го съезда КПЧ;

25 — делегация встретилась с Г. Гусаком.

25—26 марта — Состоялся визит в ПНР пред. Президиума ЦК СКЮ В. Жарковича;

25 — в Варшаве В. Ярузельский встретился с В. Жарковичем.

26 марта — В Москве состоялась встреча М. С. Горбачева с ген. секретарем партии Фронт национального освобождения, президентом АНДР Шадли Бенджедидом, находившимся в Москве с визитом.

31 марта — М. С. Горбачев принял Зубир М. Суисси — гл. редактора алжирского еженедельника, органа партии Фронт национального освобождения «Революсьон африкэн». В связи с визитом в СССР Шадли Бенджедида редакция еженедельника обратилась к М. С. Горбачеву с рядом вопросов.

1 апреля — В Москве состоялась встреча М. С. Горбачева с пред. Партии Фрелимо, президентом НРМ С. Машелом, находившимся в СССР с визитом 30 марта — 1 апреля.

1—6 апреля — Пребывание в НРБ делегации КПСС во главе с Н. И. Рыжковым для участия в работе 13-го съезда БКП;

1 — в Софии состоялась встреча делегации с Т. Живковым;

5 — Н. И. Рыжков встретился с членом Политбюро ЦК БКП, пред. Совета Министров НРБ Г. Атанасовым.

7 апреля — В Москве состоялась встреча Е. К. Лигачева, секретаря ЦК КПСС А. Н. Яковлева и кандидата в члены ЦК КПСС, зам. зав. Междунар. отделом ЦК КПСС К. Н. Брутенца с делегацией Сирийской КП в составе ген. секретаря ЦК СКП Х. Багдаша, зам. ген. секретаря ЦК СКП Ю. Фейсала, членов Политбюро ЦК СКП И. Бакри, Д. Нааме, Х. Хаммами, Р. Шейхо, членов ЦК СКП Р. Курди и А. В. Рашвани.

7—12 апреля — Пребывание в ПНР делегации партийных работников КПСС во главе с членом Центр. Ревизионной Комиссии КПСС, гл. редактором «Экономической газеты» В. Г. Владимировым. Делегацию принял кандидат в члены Политбюро, секретарь ЦК ПОРП Я. Глувчик.

8 апреля — Опубликовано сообщение о подписании в Браззавиле плана партийных связей между КПСС и Конголезской партией труда на 1986—87 гг.

8—15 апреля — Пребывание в Италии делегации КПСС во главе с членом Политбюро ЦК КПСС, секретарем ЦК КПСС Л. Н. Зайковым для участия в работе 17-го съезда ИКП, который состоялся во Флоренции 9—13 апреля;

8 — в Риме Л. Н. Зайков встретился с пред. Совета министров Италии Б. Краксси; состоялась встреча Л. Н. Зайкова с ген. секретарем ИКП А. Наттой.

10 апреля — В Софии состоялась встреча Т. Живкова с ген. секретарем ЦК Йеменской социалистической партии Али Салемом аль-Бейдом, принимавшим участие в работе 13-го съезда БКП.

13—19 апреля — Пребывание в СССР делегации партии «зеленых» (ФРГ) в составе сопредседателей партии Л. Бекмана, Ю. Диттфурт, Р. Трамперта и члена правления этой партии Н. Костеде;

15 — делегацию принял А. А. Громыко; *17* — принял кандидат в члены Политбюро ЦК КПСС, первый секретарь МГК КПСС Б. Н. Ельцин. *18* — состоялась беседа членов делегации с М. В. Зимяниным и В. В. Загладиным.

15 апреля — В Москве состоялась встреча М. С. Горбачева с премьер-министром Швеции, пред. Социал-демократической рабочей партии Швеции И. Карлссоном, находившимся в Москве с визитом.

15—22 апреля — Пребывание в МНР делегации партийных работников КПСС во главе с первым зам. зав. Отделом строительства ЦК КПСС В. Ф. Исаевым. Делегацию принял Ж. Батмунх.

16—18 апреля — Пребывание в СССР секретаря ЦК ПОРП Ю. Барыла с группой ответственных работников партийных и государственных органов ПНР. Делегация имела встречи в отделах ЦК КПСС; ряде министерств и ведомств, была принята секретарем ЦК КПСС Г. П. Разумовским.

16—22 апреля — Пребывание в Берлине делегации КПСС во главе с М. С. Горбачевым для участия в работе 11-го съезда СЕПГ, состоявшегося 17—21 апреля;

состоялись:

20 — встреча М. С. Горбачева с Э. Хонеккером;

22 — встреча делегации КПСС с Э. Хонеккером и др. руководителями СЕПГ.

17—24 апреля — Пребывание в Бельгии делегации КПСС во главе с членом ЦК КПСС, первым секретарем Свердловского обкома КПСС Ю. В. Петровым для участия в работе 25-го съезда КПБ, состоявшегося в Брюсселе 18—20 апреля.

19—27 апреля — Пребывание в СССР делегации КП народов Испании во главе с членом Исполкома и Секретариата ЦК партии Х. Серраделем. Делегация была принята в ЦК КПСС.

21—22 апреля — В Москве состоялось 4-е заседание рабочей группы КПСС и СДПГ по вопросу о сокращении военных расходов и использовании части высвобождающихся средств для оказания помощи развивающимся странам. В заседании приняли участие: со стороны КПСС — секретарь ЦК КПСС А. Ф. Добрынин, В. В. Загладин, кандидат в члены ЦК КПСС Е. М. Примаков; со стороны СДПГ — член Президиума СДПГ Э. Бар, депутаты бундестага ФРГ П. Вюрц и У. Хольц.

21—26 апреля — Пребывание в ВНР делегации партийных работников КПСС во главе с секретарем Свердловского обкома КПСС В. А. Житеневым. Делегацию принял секретарь ЦК ВСРП Я. Берец.

22 апреля — 2 мая — Пребывание в СССР мозамбикской партийной делегации во главе с членом Политбюро ЦК, секретарем Комитета контроля ЦК Партии Фрелимо М. Матсинье; *25 апреля* — в Москве делегация была принята М. С. Соломенцевым.

23—25 апреля — Пребывание в Москве Я. Береца с группой ответственных работников ЦК ВСРП. Делегация была принята секретарями ЦК КПСС В. А. Медведевым и А. Н. Яковлевым, имела также встречи и беседы в отделах ЦК КПСС, редакции «Правды» и Гостелерадио СССР.

23—30 апреля — Пребывание в МНР делегации партийных работников КПСС во главе с секретарем ЦК КП Азербайджана Р. Э. Мехтиевым. Делегацию принял Ж. Батмунх.

23 апреля — 2 мая — Пребывание в Ла-Пасе (Боливия) делегации КПСС во главе с кандидатом в члены ЦК КПСС, вторым секретарем ЦК КП Таджикистана П. К. Лучинским для участия в работе внеочередного съезда КПБ. После завершения работы съезда состоялась встреча делегации с первым секретарем ЦК КПБ С. Рейесом.

24 апреля — В столице Республики Сан-Томе и Принсипи подписан план партийных связей между КПСС и Движением за освобождение Сан-Томе и Принсипи.

25 апреля — В Москве состоялась встреча А. Ф. Добрынина и В. В. Загладина с делегацией Прогрессивной партии трудового народа Кипра (АКЭЛ) в составе ген. секретаря АКЭЛ Э. Папаиоанну, члена Политбюро ЦК и Центр. секретариата АКЭЛ К. Константину и члена Политбюро ЦК и Центр. секретариата АКЭЛ Г. Христодулидиса.

26 апреля —Опубликовано сообщение о состоявшейся в Пекине встрече делегации Организации освобождения Палестины (ООП) во главе с зав. политич. отделом ООП Ф. Каддуми с ген. секретарем ЦК КПК Ху Яобаном.

1 мая— Опубликовано сообщение о состоявшемся в Берлине очередном заседании совместной рабочей группы политич. руководства СЕПГ и фракции СДПГ в бундестаге ФРГ по вопросу создания в Центр. Европе зоны, свободной от ядерного оружия поля боя. Во встрече приняли участие член Политбюро, секретарь ЦК СЕПГ Г. Аксен и член Президиума СДПГ, пред. подкомиссии бундестага ФРГ по разоружению и контролю над вооружениями Э. Бар.

1—8 мая — Пребывание в ФРГ делегации КПСС во главе с Б. Н. Ельциным для участия в работе 8-го съезда ГКП, состоявшегося в Гамбурге 2—4 мая;
5 — делегация была принята первым бургомистром Гамбурга Клаусом фон Донаньи. Делегация КПСС провела ряд встреч с руководством ГКП, главами делегаций братских коммунистич. и рабочих партий, Б. Н. Ельцин встретился с зам. пред. СДПГ, премьер-министром земли Северный Рейн-Вестфалия Й. Рау, состоялась также встреча с пред. земельной организации СДПГ Нижней Саксонии Г. Шредером. В Бонне Б. Н. Ельцин имел встречу со статс-секретарем МИД ФРГ А. Майер-Ландрутом, был принят пред. бундестага ФРГ Ф. Эннингером. Делегация КПСС встретилась в Бонне с группой руководителей партии «зеленых», с руководителями демократич. организации ФРГ «Список в поддержку мира».

6—17 мая — Пребывание в Японии делегации партийных работников КПСС во главе с зам. зав. Междунар. отделом ЦК КПСС И. И. Коваленко. Делегация встретилась в Токио с пред. ЦИК Социалистической партии Японии М. Исибаси, с зам. пред. ЦИК Партии демократического социализма Э. Нагасуэ, с ген. секретарем Ген. совета профсоюзов Японии Э. Магара. Состоялась встреча с членом Президиума ЦК КП Японии С. Ниихарой, встречи с пред. ЦИК партии Комэйто Ё. Такэири и почетным президентом массовой общественной организации «Сока гаккай» Д. Икэдой.

7 мая — В Москве М. С. Горбачев и пред. МПЛА — Партии труда, президент НРА Ж. Э. душ Сантуш подписали план партийных связей между КПСС и МПЛА — Партией труда на 1986—88 гг.

7—12 мая — Пребывание в Зап. Берлине делегации КПСС во главе с членом ЦК КПСС, первым секретарем Кемеровского обкома КПСС Н. С. Ермаковым для участия в мероприятиях западноберлинских коммунистов, посвященных 41-й годовщине Победы над гитлеровским фашизмом.

11 мая — Опубликовано сообщение о состоявшейся в Берлине встрече Э. Хонеккера с Й. Рау и премьер-министром правительства земли Саар, пред. земельной организации СДПГ О. Лафонтеном.

12 мая — Опубликовано сообщение о состоявшейся в Берлине встрече Э. Хонеккера с секретарем ЦК КПВ Нгуен Тхань Бинем.

12 мая — Опубликовано сообщение о состоявшейся в Варшаве встрече В. Ярузельского с находящимся в ПНР пред. КП Австрии Ф. Мури.

15—21 мая — Пребывание в Москве делегации Французской КП во главе с членом Политбюро ФКП Ле Геном.

16 мая — В Москве пред. ЦРК КПСС И. В. Капитонов принял пред. Центральной ревизионной комиссии СЕПГ К. Зайбта.

19 мая — В Москве М. С. Горбачев встретился с ген. секретарем Португальской КП А. Куньялом.

20 мая — В Бамако состоялось подписание плана партийных связей между КПСС и Демократическим союзом малийского народа на 1986—87 гг.

20 мая — В Москве М. С. Горбачев встретился с пред. правительства Испании, ген. секретарем Испанской социалистической рабочей партии Ф. Гонсалесом Маркесом.

22 мая — Опубликовано сообщение о состоявшейся в Москве встрече А. Ф. Добрынина и В. В. Загладина с О. Лафонтеном.

23 мая — 1 июня — Пребывание в СССР делегации ветеранов Итальянской КП во главе с зам. пред. Центр. ревизионной комиссии ИКП Б. Склано.

25 мая — Опубликовано сообщение о пребывании в Португалии делегации Румынской КП.

27 мая — 1 июня — Пребывание в Улан-Баторе делегации КПСС во главе с членом Политбюро ЦК КПСС, пред. Совета Министров РСФСР В. И. Воротниковым для участия в работе 19-го съезда МНРП, состоявшегося 28—31 мая;
27 мая — делегацию принял Ж. Батмунх.

28 мая — Опубликовано сообщение о состоявшейся в Пекине встрече ген. секретаря ЦК КПК Ху Яобана с ген. секретарем КП Великобритании Г. Макленнаном.

28 мая — В Москве М. С. Горбачев принял члена руководства Партии арабского социалистического возрождения, вице-президента САР А. Х. Хаддама.

29 мая — Опубликовано сообщение о коммюнике по итогам завершившихся в Варшаве переговоров В. Ярузельского и Г. Гусака, находившегося в ПНР с визитом.

29 мая — В Пхеньяне состоялась встреча Ким Ир Сена с Г. Макленнаном.

31 мая — 1 июня — В Берлине проходил праздник органа ЦК СЕПГ газеты «Нойес Дойчланд». Присутствовали представители 33 газет коммунистич. и рабочих партий, в т. ч. газеты «Правда».

4 июня — Опубликовано сообщение о состоявшейся в Берлине встрече Э. Хонеккера с членом Политбюро ЦК КПК, мин. ин. дел КНР У Сюецянем.

4 июня — В Будапеште Я. Кадар принял члена Политбюро ЦК КПК, мин. ин. дел КНР У Сюецяня. В этот же день У Сюецянь был принят Пред. Совета Министров ВНР Д. Лазаром.

8—11 июня — Пребывание М. С. Горбачева в Будапеште с визитом и во главе советской делегации на совещании Политического консультативного комитета государств — участников Варшавского Договора;
8 и *9* — состоялись встречи М. С. Горбачева с Я. Кадаром, др. руководителями ВСРП;
11 — руководители делегаций государств — участников совещания ПКК Т. Живков, Я. Кадар, Э. Хонеккер, В. Ярузельский, Н. Чаушеску, М. С. Горбачев, Г. Гусак провели отдельную встречу и переговоры.

8—23 июня — Ген. секретарь ЦК КПК Ху Яобан посетил с визитом Великобританию, ФРГ, Францию и Италию. В Бонне состоялась встреча Ху Яобана с председателем СДПГ В. Брандтом, др. политич. деятелями;
19 — в Париже состоялась встреча с ген. секретарем ЦК ФКП Ж. Марше, *21* — в Риме — с ген. секретарем ИКП А. Наттой.

9 июня — В Москве состоялась встреча А. Ф. Добрынина с членом руководства и Секретариата ЦК Итальянской КП, пред. комиссии по вопросам внешней политики и междунар. связей ЦК ИКП Дж. Наполитано.

20 июня — В Будапеште Я. Кадар встретился с находящимся в ВНР с визитом ген. секретарем ЦК КП Израиля М. Вильнером.

23 июня — Опубликовано письмо ЦК КПСС 17-му конгрессу Социнтерна.

23—24 июня — Пребывание в ДРА делегации ЦК КПСС во главе с членом ЦК КПСС, первым зам. зав. Междунар. отделом ЦК КПСС Г. М. Корниенко;
23 — в Кабуле делегация была принята ген. секретарем ЦК Народно-демократической партии Афганистана Наджибом, др. руководителями ЦК НДПА.

23—25 июня — Пребывание в Москве секретаря ЦК БКП Д. Станишева, который был принят А. Ф. Добрыниным и В. А. Медведевым.

23—30 июня — Пребывание в Греции делегации КПСС во главе с первым зам. зав. Отделом организац.-партийной работы ЦК КПСС Е. З. Разумовым.

24—29 июня — Пребывание в СФРЮ делегации КПСС во главе с Г. А. Алиевым для участия в 13-м съезде СКЮ, состоявшемся в Белграде 25—28 июня. Состоялись встречи делегации с пред. Президиума ЦК СКЮ В. Жарковичем, с пред. Союзного исполнительного веча СФРЮ Б. Микуличем.

26 июня — В Пхеньяне Ким Ир Сен встретился с ген.секретарем партии Демократический союз малийского народа, президентом Мали М. Траоре, находившимся в КНДР с визитом.

28 июня — 4 июля— Пребывание в ПНР делегации КПСС во главе с М. С. Горбачевым для участия в работе 10-го съезда ПОРП;
1 июля — в Варшаве состоялась встреча М. С. Горбачева с В. Ярузельским.

1 июля — 25 июля — Пребывание члена Постоянного комитета Политбюро ЦК КПК, премьера Гос. совета КНР Чжао Цзыяна в СРР, СФРЮ, Греции, Испании, Турции и Тунисе;
3 — в Бухаресте встретился с Н. Чаушеску;
8 — в Белграде встретился с пред. Президиума ЦК СКЮ М. Реновицей.

7 июля — В Москве состоялась встреча А. Ф. Добрынина с пред. КП Бельгии Л. ван Гейтом.

9 июля — В Москве А. Ф. Добрынин принял члена президиума СДПГ Э. Бара, находящегося в Москве в связи с подготовительным заседанием рабочей группы Междунар. комиссии по разоружению и безопасности («Комиссия Пальме»).

10 июля — А. Ф. Добрынин принял лидера Социал-демократической партии Великобритании Д. Оуэна, находящегося в Москве в связи с подготовительным заседанием рабочей группы Междунар. комиссии по разоружению и безопасности («Комиссия Пальме»).

13—15 июля — Пребывание в СРВ партийно-правительственной делегации во главе с Н. И. Рыжковым, прибывшей на похороны Ле Зуана.
Состоялись беседы с ген. секретарем ЦК КПВ, пред. Гос. совета Чыонг Тинем, членами Политбюро ЦК КПВ — пред. Совета Министров СРВ Фам Ван Донгом, секретарем ЦК КПВ Нгуен Ван Линем, заместителями пред. Совета Министров СРВ Во Ти Конгом и До Мыоем, а также секретарем ЦК КПВ Чан Суан Батем.

14—19 июля — Пребывание в СССР с визитом М. Траоре.
18 — М. С. Горбачев принял М. Траоре; состоялось подписание Соглашения о сотрудничестве между КПСС и Демократическим союзом малийского народа.

18 июля — В Софии Т. Живков встретился с пред. Германской КП Г. Мисом.

19—23 июля — Пребывание в НДРЙ делегации КПСС в составе пред. ЦРК КПСС И. В. Капитонова (глава делегации), члена ЦК КПСС, первого зам. мин. ин. дел СССР Ю. М. Воронцова и кандидата в члены ЦК КПСС, зам. зав. Междунар. отделом ЦК КПСС К. Н. Брутенца.
Делегация КПСС провела переговоры с делегацией Йеменской социалистической партии во главе с ген. секретарем ЦК ЙСП А. С. аль-Бейдом.

21 июля — В Софии Т. Живков встретился с ген. секретарем Швейцарской партии труда А. Маньеном.

22—28 июля — Пребывание в СССР делегации Португальской КП.
Делегация имела встречи и беседы в ЦК КПСС.

23—25 июля — Пребывание делегации КПСС во главе с И. В. Капитоновым в Эфиопии;
23 — состоялись переговоры с делегацией Рабочей партии Эфиопии (РПЭ);
24 — делегация КПСС встретилась с Менгисту Хайле Мариамом.

28 июля — В Софии Т. Живков встретился с ген. секретарем Мартиникской КП А. Никола.

28 июля — 10 августа — Пребывание в СССР члена Секретариата ЦК КП Кубы Х. Кромбета с группой партийных работников, которые имели встречи и беседы с членом Политбюро ЦК КПСС, секретарем ЦК КПСС Л. Н. Зайковым, Б. Н. Ельциным, секретарями ЦК КПСС А. П. Бирюковой и В. А. Медведевым.

30 июля — В Москве состоялась встреча А. Ф. Добрынина и К. Н. Брутенца с пред. Прогрессивно-социалистической партии Ливана В. Джумблатом.

4—12 августа — Пребывание в Москве пред. Президиума ЦК КП Японии Т. Фувы.
11 — М. С. Горбачев встретился с Т. Фувой;
12 — состоялись переговоры, в которых с японской стороны участвовали Т. Фува, член Постоянного бюро Президиума ЦК КПЯ, пред. комитета ЦК КПЯ по междунар. делам Х. Татики, член Президиума ЦК КПЯ, зам. пред. комитета ЦК КПЯ по междунар. делам С. Ниихара, член ЦК КПЯ Х. Кикунами, ответственный сотрудник ЦК КПЯ Х. Нисигути, с советской — Е. К. Лигачев, А. Н. Яковлев, В. В. Загладин, зам. зав. Междунар. отделом ЦК КПСС А. И. Сенаторов.

19 августа — Опубликовано сообщение о пребывании в СССР делегации представителей Объединенной социалистической партии Мексики во главе с членом Политкомиссии ЦК А. Валеем.

24—31 августа — Пребывание в СССР делегации Германской КП во главе с членом Президиума и Секретариата Правления ГКП В. Гернсом.

29 августа — В Москве состоялась встреча Е. К. Лигачева и члена Руководства Итальянской КП, зав. междунар. отделом ЦК ИКП А. Рубби.

8 сентября — Опубликовано сообщение о состоявшейся в Москве встрече делегации КПСС в составе А. Ф. Добрынина и В. В. Загладина с делегацией Социалистической партии Бельгии (фламандцы) в составе ее пред. К. ван Мирта, членов ее руководства Л. Тоббака, Ж. Вейникса и эксперта-советника СПБ по вопросам разоружений Р. Коолсата.

9 сентября — В Москве состоялась встреча А. Ф. Добрынина и В. В. Загладина с делегацией Французской КП во главе с членом Политбюро ФКП Ф. Эрзогом.

11—16 сентября — Пребывание в Милане по приглашению Руководства Итальянской КП для участия в празднике центр. органа ИКП газеты «Унита» делегации КПСС и газеты «Правда» во главе с В. В. Загладиным;
15 — состоялась встреча с членами Руководства ИКП Джоджо Наполитано и Антонио Рубби.

12—15 сентября — Пребывание во Франции для участия в празднике газеты «Юманите» делегации «Правды» во главе с членом ЦК КПСС, гл. редактором газеты «Правда» В. Г. Афанасьевым;
13 — состоялась встреча делегации с руководителями ФКП.

21—24 сентября — Пребывание в Монтевидео (Уругвай) делегации КПСС во главе с К. Н. Брутенцем. Делегация провела встречи и беседы с руководством КПУ во главе с ген. секретарем ЦК КПУ Р. Арисменди.

22—26 сентября — Пребывание в ВНР делегации КПСС во главе с М. С. Соломенцевым;
24 — состоялась встреча М. С. Соломенцева с Я. Кадаром.

24—29 сентября — Пребывание в Буэнос-Айресе (Аргентина) делегации КПСС во главе с К. Н. Брутенцем. Делегация имела встречи и беседы с ген. секретарем КПА А. Фавой и др. руководителями КП Аргентины.

26 сентября — В Москве А. Ф. Добрынин встретился с зам. ген. секретаря Партии арабского социалистического возрождения Сирии А. аль-Ахмаром.

28 сентября — В Пхеньяне В. Ярузельский, прибывший в КНДР с визитом во главе партийно-правительственной делегации ПНР, встретился с Ким Ир Сеном.

28 сентября — 2 октября — Пребывание в Москве делегации СДПГ во главе с членом Правления СДПГ, зам. пред. фракции этой партии в бундестаге ФРГ Ф. Хауфом. Делегация была принята А. А. Громыко. Состоялись беседы с членами ЦК КПСС — мин. внешней торговли СССР Б. И. Аристовым, В. В. Загладиным, зам. пред. Совета Министров СССР, пред. ГКНТ СССР Г. И. Марчуком, др. официальными лицами.

29 сентября — В Пекине находящийся с визитом В. Ярузельский встретился с Ху Яобаном, а также с пред. КНР Ли Сяньнянем и пред. Центр. комиссии советников КПК Дэн Сяопином.

1 октября — В Будапеште состоялась встреча Я. Кадара с А. Наттой.

2—3 октября — Пребывание в Москве в связи с открытием памятника Э. Тельману Э. Хонеккера; *3* — состоялась встреча М. С. Горбачева с Э. Хонеккером.

2—3 октября — Пребывание в Москве в связи с открытием памятника Э. Тельману пред. Социалистической единой партии Зап. Берлина Х. Шмитта.

2—5 октября — Пребывание в Москве в связи с открытием памятника Э. Тельману пред. Германской КП Г. Миса; *3* — состоялась встреча М. С. Горбачева с Г. Мисом и Х. Шмиттом.

2—5 октября — Пребывание в Панаме делегации КПСС во главе с К. Н. Брутенцем. Делегация имела встречи и беседы с членами руководства Народной партии Панамы (НПП) во главе с ген. секретарем ЦК НПП Рубеном Дарио Соуса.

5—16 октября — Пребывание в СССР делегации КП Боливии во главе с членом ЦК КПБ Виктором Уго Либера.

13—15 октября — Пребывание в СССР делегации СЕПГ во главе с членом Политбюро ЦК СЕПГ, секретарем ЦК СЕПГ Г. Миттагом;
13 — делегация встретилась с Л. Н. Зайковым.

13—18 октября — Пребывание в Москве делегации КПЧ во главе с кандидатом в члены Президиума, секретарем ЦК КПЧ Я. Фойтиком; делегация была принята Б. Н. Ельциным и первым секретарем ЦК КП Белоруссии Н. Н. Слюньковым, А. Н. Яковлевым и В. А. Медведевым.

15 октября — В Москве состоялась встреча М. С. Горбачева с ген. секретарем ЦК Народно-революционной партии Лаоса, пред. Совета Министров ЛНДР К. Фомвиханом.

18—21 октября — Пребывание в СССР делегации Индийский национальный конгресс (И) во главе с членом рабочего комитета партии Д. Сингхом;
20 — делегацию принял А. Ф. Добрынин.

19—22 октября — Пребывание в СССР делегации СЕПГ во главе с членом ЦК СЕПГ, зав. отделом ЦК СЕПГ Г. Шульцем. Делегацию принял Г. П. Разумовский.

21 октября — В Москве М. С. Горбачев принял члена Президиума, секретаря ЦК КП Чехословакии М. Якеша, находившегося в Москве с рабочим визитом.
М. Якеш имел беседу с Л. Н. Зайковым и В. А. Медведевым.

22 октября — В Будапеште Я. Кадар провел переговоры с А. Куньялом.

22—27 октября — Пребывание в СССР Ким Ир Сена;
24 — состоялась встреча с М. С. Горбачевым.

23 октября — Опубликовано сообщение о встрече в Вене А. Куньяла и Ф. Мури.

23 октября — Опубликовано сообщение о встрече в Пекине Э. Хонеккера в ходе его визита в КНР с Дэн Сяопином.

24 октября — В Бухаресте состоялись переговоры между Н. Чаушеску и А. Куньялом.

26—28 октября — Пребывание в МНР Э. Хонеккера.
Состоялись переговоры с Ж. Батмунхом.

28 октября — В Праге Г. Гусак принял А. Куньяла.

3 ноября — В Вене Э. А. Шеварднадзе встретился с Ф. Мури.

3 ноября — В Москве состоялась встреча М. С. Горбачева с ген. секретарем ЦК КП Греции Х. Флоракисом.

3—11 ноября — Пребывание в Буэнос-Айресе для участия в работе 16-го съезда КП Аргентины делегации КПСС во главе с членом ЦК КПСС, первым секретарем Московского обкома партии В. К. Месяцем.

4 ноября — В Москве состоялась встреча А. Ф. Добрынина с делегацией Социалистической партии Японии во главе с зам. пред. ЦИК СПЯ Т. Окадой.

5 ноября — В Москве А. Ф. Добрынин и В. В. Загладин встретились с ген. секретарем Санмаринской КП Дж. Гьотти.

6 ноября — В ЦК КПСС А. Ф. Добрынин и В. В. Загладин приняли пред. КП Люксембурга Р. Урбани.

6—10 ноября — Пребывание в Манагуа для участия в торжествах по случаю 25-й годовщины основания Сандинистского фронта национального освобождения (СФНО) делегации КПСС во главе с членом ЦК КПСС, зам. пред. Совета Министров СССР В. М. Каменцевым;

6 — были подписаны соглашение о сотрудничестве между КПСС и СФНО на 1986—90 гг. и план связей КПСС и СФНО на 1986—87 гг.;

7 — состоялась встреча с координатором исполнит. комиссии Нац. руководства СФНО, президентом Никарагуа Д. Ортегой.

6—11 ноября — Пребывание в Стокгольме для участия в работе 28-го съезда Рабочей партии — коммунисты Швеции делегации КПСС во главе с членом ЦК КПСС, зав. отделом ЦК КПСС А. И. Вольским.

10—11 ноября — В Москве состоялась рабочая встреча руководителей братских партий социалистич. стран — членов СЭВ. Во встрече приняли участие: Т. Живков, Я. Кадар, Чыонг Тинь, Э. Хонеккер, Ф. Кастро, Ж. Батмунх, В. Ярузельский, Н. Чаушеску, М. С. Горбачев, Г. Гусак. Состоялся обмен мнениями по актуальным вопросам междунар. обстановки.

12 ноября — В Москве М. С. Горбачев встретился с Я. Кадаром, Г. Гусаком, Чыонг Тинем.

12 — 14 ноября — Пребывание в СССР делегации партии «зеленых». В Москве Э. А. Шеварднадзе принял делегацию руководства партии «зеленых» (ФРГ) в составе Л. Бекмана, Ю. Дитфурта, А. Боргман, И. Костеде, О. Шили;

12 — делегацию принял А. А. Громыко;

14 — делегацию приняли А. Ф. Добрынин и В. В. Загладин.

12—15 ноября — Пребывание в Финляндии делегации КПСС в составе Е. К. Лигачева (глава делегации), члена ЦК КПСС, первого секретаря ЦК КП Эстонии К. Г. Вайно, первого секретаря Ленингр. горкома КПСС А. Н. Герасимова, зам. зав. Междунар. отделом ЦК КПСС В. С. Шапошникова;

12 — состоялись переговоры с делегацией Социал-демократической партии Финляндии во главе с пред. партии К. Сорсой;

13 — Е. К. Лигачев встретился с президентом Финляндии М. Койвисто;

15—Е. К. Лигачев встретился с пред. Партии центра П. Вяюрюненом и ген. секретарем партии С. Кяярияйненом; имел беседу с пред. КП Финляндии А. Аалто, ген. секретарем партии Э. Вайнионпяя и зав. Междунар. отделом ЦК КПФ О. Пойколайненом; состоялась беседа с руководителями Центр. Комитета организаций КП Финляндии (единой) — пред. Т. Синисало, вице-председателем Ю. Хаканеном и ген. секретарем Й. Каяноя.

По итогам визита опубликовано коммюнике о переговорах делегаций КПСС и СДПФ.

12—16 ноября — Пребывание в Лаосе для участия в работе 4-го съезда Народно-революционной партии Лаоса делегации КПСС во главе с Г. А. Алиевым; состоялись:

12 — встреча делегации КПСС с К. Фомвиханом;

13 — встреча Г. А. Алиева и Фам Ван Донга;

16 — встреча Г. А. Алиева с К. Фомвиханом.

18 ноября — В Пхеньяне Ким Ир Сен встретился с Ж. Батмунхом, прибывшим в КНДР во главе партийно-правительственной делегации с визитом.

18 ноября — В Москве А. Ф. Добрынин и В. В. Загладин приняли ген. секретаря Швейцарской партии труда А. Маньена.

21 ноября — В Москве состоялась встреча М. С. Горбачева с пред. ЦК Партии народной революции Бенина, президентом и главой правительства Республики Бенин М. Кереку.

21 ноября — В Москве подписано соглашение о сотрудничестве между КПСС и Партией народной революции Бенина.

25—28 ноября — Пребывание в СССР делегации СЕПГ во главе с членом ЦК СЕПГ, зав. отделом партийных органов ЦК СЕПГ Х. Мирчином. Делегацию принял Г. П. Разумовский.

25—29 ноября — Пребывание в ГДР секретаря ЦК КПСС В. П. Никонова;

26 — В. П. Никонов был принят Э. Хонеккером.

26 ноября — 4 декабря — Пребывание в СССР делегации Французской КП во главе с членом ЦК ФКП Г. Дюколоне.

27 ноября — В Дели М. С. Горбачев, находящийся в Индии с офиц. визитом по приглашению индийского правительства, встретился с ген. секретарем Национального совета КП Индии Р. Рао; с ген. секретарем ЦК КПИ (М) Е. Намбудирипадом.

27 ноября — В Кабуле ген. секретарь ЦК Народно-демократической партии Афганистана Наджиб принял членов прибывшей в Кабул делегации партийных и советских работников среднеазиатских республик; делегацию принял член Политбюро ЦК НДПА, пред. Совета министров ДРА С. А. Кештманд.

1 декабря — Опубликовано сообщение о состоявшихся в Софии переговорах между Т. Живковым и находящимся в НРБ с визитом пред. ЦК Партии народной революции Бенина М. Кереку.

1—5 декабря — Пребывание в СССР делегации Партии центра Финляндии во главе с пред. партии П. Вяюрюненом;

2 — состоялась встреча с Э. А. Шеварднадзе;

5 — Е. К. Лигачев принял П. Вяюрюнена.

По итогам визита опубликовано Коммюнике о переговорах делегаций КПСС и Партии центра Финляндии.

5 декабря — В Токио пред. Совета Национального Верховного Совета СССР А. Э. Восс и зам. зав. Междунар. отделом ЦК КПСС И. И. Коваленко имели встречу с пред. секретариата ЦК КПЯ М. Канэко и членом Постоянного бюро Президиума ЦК КПЯ Х. Татики; с пред. ЦИК Социалистической партии Японии Танако Дои.

6 декабря — В Москве состоялась встреча А. Ф. Добрынина с находящимся в СССР пред. КП Бельгии Л. ван Гейтом.

8 декабря — В Москве состоялась встреча А. Ф. Добрынина и В. В. Загладина с членом Политбюро, секретарем ЦК Французской КП М. Гремецем.

9—12 декабря — Пребывание в СССР делегации Союза коммунистов Югославии во главе с пред. Президиума ЦК СКЮ М. Реновицей;

10 — в Москве состоялись переговоры с делегацией КПСС во главе с М. С. Горбачевым. По окончании визита опубликовано Совместное коммюнике о визите в СССР делегации СКЮ.

10 декабря — Опубликовано сообщение о пребывании с визитом в КНР А. Куньяла.

10 декабря — Опубликовано сообщение о пребывании в СССР делегации научных и партийных работников Итальянской КП во главе с членом Руководства ИКП Дж. Боргини.

В Москве делегация приняла участие в «круглом столе» на тему «Вызов научно-технической революции и ответ коммунистов».

11 декабря — В Софии состоялась встреча Т. Живкова и ген. секретаря КП Великобритании Г. Макленнана.

11—14 декабря — Пребывание в СССР ген. секретаря ЦК Народно-демократической партии Афганистана Наджиба;

12 — в Москве состоялись переговоры с М. С. Горбачевым.

14—21 декабря — Пребывание в СРВ делегации КПСС во главе с Е. К. Лигачевым для участия в работе 6-го съезда КПВ;

18 — в Ханое делегация КПСС встретилась с делегацией Народно-революционной партии Лаоса на 6-м съезде КПВ во главе с К. Фомвиханом;

19 — состоялась встреча с ген. секретарем КПВ Нгуен Ван Линем.

19 декабря — В Москве состоялась встреча А. Ф. Добрынина с ген. секретарем ЦК КП Бангладеш М. Фархадом.

25 декабря — 4 января — Пребывание на Кубе делегации партработников КПСС во главе с зав. Отделом культуры ЦК КПСС Ю. П. Вороновым. Делегация была принята членом Политбюро, вторым секретарем ЦК КП Кубы Р. Кастро, встретилась с членом Политбюро ЦК КП Кубы, мин. культуры А. Хартом, членом Секретариата ЦК КП Кубы К. Альданой.

26 декабря — В Софии состоялась встреча Т. Живкова и ген. секретаря Прогрессивной партии трудового народа Кипра Э. Папаиоанну.

29 декабря — В Москве М. С. Горбачев встретился с А. Куньялом; состоялась встреча А. Ф. Добрынина и В. В. Загладина с А. Куньялом.

30 декабря — В Москве А. Ф. Добрынин и В. В. Загладин встретились с членом Руководства Итальянской КП, пред. палаты депутатов итальянского парламента Л. Йотти.

30 декабря — В Москве М. С. Горбачев принял члена Руководства и Секретариата Итальянской КП А. Оккетто; Е. К. Лигачев и А. Ф. Добрынин встретились с А. Оккетто.

Часть V

ЭКОНОМИКА СОЦИАЛИСТИЧЕСКИХ СТРАН в 1986 году

1986 г. характеризовался вступлением большинства стран СЭВ в период ускорения социально-экономич. развития на основе интенсификации производства, научно-технич. прогресса, структурной перестройки экономики, совершенствования общественных отношений. В СССР и ряде других государств произошли положительные сдвиги в нар. х-ве.

Благодаря повышению производительности труда в странах СЭВ было получено (в целом) почти 95% прироста национального дохода. В большинстве государств СЭВ сократился уд. расход энергии, сырья и материалов, улучшилось качество продукции, совершенствовалась структура капиталовложений. Замедлилась тенденция к снижению фондоотдачи. В то же время в ряде стран отдельные экономич. показатели были ниже запланированных. Продолжалась необоснованная корректировка плановых заданий, что снижало эффективность производственной деятельности. К этому же приводила и несбалансированность в нар. х-ве. Сохранялся высокий уровень физического и морального износа основных производственных фондов. В структуре производимой продукции заметную долю составляли товары, не пользующиеся спросом; соответственно росли нереализованные запасы и народнохоз. потери. Неблагоприятные тенденции отмечались во внешнеэкономич. сфере. Сократились валютные поступления стран СЭВ от торговли с капиталистич. государствами.

Достигнутый прирост основных экономич. показателей (кроме внешнеторгового оборота) в основном соответствовал плановым заданиям (табл. 1). Экономика развивалась устойчивее, чем в 1985 г., что улучшило использование производственных мощностей, загрузку транспорта и реализацию программ капиталовложений. Повысился уровень обеспечения нар. х-ва энергией, топливом, основными материалами, эффективность их использования, возрос объем освоения вторичных ресурсов. Тенденция к снижению материалоемкости и энергоемкости производства в той или иной мере проявилась в большинстве стран СЭВ (более заметно — в НРБ, ГДР, ПНР, СРР).

Табл. 1. Темпы прироста основных показателей экономич. развития стран СЭВ (в %)

Показатель	1981—1985 гг. (в среднем за год)	1985 г.	1986 г.
Национальный доход	3,3	3,6	4,3
Продукция промышленности	3,4	3,9	4,7
Продукция сельского хозяйства	2,0	0,0	5,1
Внешнеторговый оборот	7,6	3,2	—2,9
Общественная производительность труда	2,6	3,4	3,8
Реальные доходы на душу населения	1,9	2	2,2
Капиталовложения в народное хозяйство	2,5	3	6

В сфере занятости дефицит рабочей силы сохранялся во всех странах (кроме Вьетнама). Численность занятых снизилась в Венгрии, Болгарии и, впервые за последние годы, в ГДР. Прирост числа занятых (большей частью в непроизводственной сфере) составил в целом 0,5%, в т. ч. прирост численности рабочих и служащих — 0,6%.

Развивалась экономика и других социалистич. стран. В Лаосе валовой общественный продукт возрос по сравнению с 1985 г. на 12,2%, нац. доход — на 11,7%, объем с.-х. продукции — на 8,1%, а объем промышл. и ремесленного производства — на 12,7%. В СФРЮ совокупный общественный продукт увеличился на 3%, продукция пром-сти — на 3,9%, продукция с. х-ва — на 5%. Возросла (на 3%) занятость в общественном секторе, однако число лиц, ищущих работу, достигло 1087 тыс. Сложной проблемой оставалась инфляция, уровень которой составил в СФРЮ 88%.

В КНДР завершился двухлетний период «нормализации экономики» и подготовки к выполнению 3-го семилетнего плана развития нар. х-ва. Вследствие сильных тайфунов и крайне неблагоприятных погодных условий продукция пром-сти и с. х-ва уменьшилась. В НСРА нац. доход увеличился на 7,2%, промышл. продукция возросла на 5,8%, с.-х. продукция — на 2,8%.

В КНР нац. доход вырос на 7,4%, валовая продукция пром-сти — на 11,1%, с. х-ва — на 3,5%. Выплавлено 52 млн. т стали, добыто 870 млн. т угля и 131 млн. т нефти. Внешнеторговый оборот увеличился на 6% (экспорт — на 13,1%, импорт — на 1,55%). Как и в 1985 г., он был сведен с дефицитом, который, однако, значительно снизился. Осуществление реформы хоз. системы было несколько замедлено, с тем чтобы обобщить и осмыслить накопленный опыт.

Промышленность дала ок. 65% прироста нац. дохода стран СЭВ. Численность промышленно-производств. персонала увеличилась в целом на 0,2% (в Болгарии, Венгрии, ГДР она сократилась). Благодаря повышению производительности труда получено св. 95% всего прироста промышл. продукции по сравнению с 83% в 1981—85 гг. В большинстве стран темпы прироста стабилизировались (табл. 2). Продукция машиностроения увеличилась в целом на 6,7%, другая продукция производственного назначения — на 3,8%, продукция потребительского назначения — на 2,5—3%.

Табл. 2. Темпы прироста промышл. продукции по странам (в %)

Страна	1981—1985 гг. (в среднем за год)	1985 г.	1986 г.
Болгария	4,3	3,2	2,5
Венгрия	2,0	0,9	1,8
Вьетнам	14,9	13,6	5,6
ГДР	4,1	4,4	4,3
Куба	9,2	4,0	1,0
Монголия	9,3	7,8	8,0
Польша	0,4	4,5	4,4
Румыния	4,0	4,9	7,7
СССР	3,7	3,9	4,9
Чехословакия	2,7	3,6	3,1

Укрепление топливно-сырьевой базы, совершенствование ее структуры способствовали улучшению снабжения нар. х-ва стран СЭВ топливом, энергией, основными и вспомогат. материалами. Суммарное производство электроэнергии возросло на 69 млрд. кВт·ч, достигнув 2107 млрд. кВт·ч. До 1489 млн. т увеличилась добыча каменного и бурого угля (прирост — 2,7%). Продолжалось наращивание, в основном на базе природных ресурсов СССР, добычи природного газа (прирост — 5,9%) и нефти (прирост — на 3,4%). Улучшилось использование нефти путем более глубокой ее переработки; возросло производство светлых нефтепродуктов, заметно сократилась выработка мазута.

Совокупный прирост продукции черной металлургии составил 4%, продукции химической, нефтеперерабат. и резиноасбестовой пром-сти — 5,2%. Производство стали достигло 222 млн. т, готового проката — 161 млн. т. В структуре проката повысилась доля экономичных видов продукции — проката из низколегированной стали и с упрочняющей термической обработкой, листа и жести с покрытием. Увеличение объема производства черных металлов достигнуто практически без расширения добычи жел. руды. В химической пром-сти опережающими темпами рос выпуск ценной продукции — конструкционных пластмасс, синтетич. волокон, химико-фармацевтич. изделий, малотоннажной продукции. Производство минер. удобрений составило 48,3 млн. т (прирост — 4,3%), пластмасс и синтетич. волокон — 8,7 млн. т (прирост — 3,7%).

В деревообрабатывающей и целлюлозно-бумажной пром-сти сохранялась тенденция к более полному использованию древесины, расширилось использование вторичных ресурсов. В большинстве стран СЭВ увеличение выпуска бумаги (суммарный прирост — 2,6%) и мебели (3,5%) достигнуто при сокращении заготовки древесины. В пром-сти строительных материалов прирост объема продукции достиг 5,1%. На 3,5% (почти до 200 млн. т) возросло производство цемента. Увеличился выпуск строительных изделий высокой степени готовности.

В структуре промышл. производства повысилась доля машиностроения, являющегося главной материальной базой ускорения научно-технич. прогресса и технич. реконструкции нар. х-ва. В соответствии с основными направлениями научно-технич. прогресса эта отрасль расширила выпуск новых, прогрессивных видов машин и оборудования. Приоритет отдавался станкостроению (прирост продукции — 9%), производству сельхозмашин, кузнечно-прессового и химического оборудования. Темпами, в 2,5—4 раза превышающими темпы прироста производства машиностроительной продукции в целом, увеличивался выпуск вычислит. техники, промышл. роботов, станков с числовым программным управлением, гибких производств. модулей. Вследствие изменения спроса на внутр. и внешних рынках в ряде стран отмечалось снижение производства некоторых видов оборудования (портальных кранов, оборудования для цементной и пищевкусовой пром-сти, грузовых вагонов, магистральных электровозов, автобусов, автоматических телефонных станций, домашних холодильников, стиральных машин и др.).

В легкой пром-сти (суммарный прирост продукции — 1,9%) выросло производство (в натуральном выражении) готовых тканей (на 1%), обуви (на 0,5%), трикотажных и чулочно-носочных изделий (на 1—3%). Ускорился процесс расширения и обновления ассортимента продукции. В пищевкусовой пром-сти (прирост — 3,7%) возросло промышл. производство мяса (на 5,6%), растительного масла (на 11,1%), мясных, овощных и фруктово-ягодных консервов (на 5—15%). На 5,5% увеличился улов рыбы.

Табл. 3. Темпы прироста продукции отдельных отраслей промышленности в 1986 г. (в %)

Страна	Электроэнергетика	Топливная	Машиностроение и металлообработка	Химическая и резиноасбестовая	Швейная	Пищевкусовая
Болгария	2	9	1,3	4,8	5	0,5
Венгрия	1	0,1	2,8	1,1	−9	1,4
ГДР	2	2	5	2	0	2
Куба	6,6	—	−5	0	10	−2,1
Монголия	9,8	9	0,7	30	7	0,7
Польша	4	1	7	4	6	4
Румыния	4,2	...	7,7	8,3	...	...
СССР	3,2	3,7	7,3	6,1	0,8	3,9
Чехословакия	4,9	−0,6	5	4	3	1,8

Преимущественное развитие отраслей, обеспечивающих технич. перевооружение нар. х-ва (табл. 3), способствовало процессу структурных изменений в пром-сти.

Повышение темпов экономич. роста позволило странам СЭВ постепенно увеличивать объемы инвестиций (табл. 4). Совокупный объем капиталовложений возрос в 1986 г. на 6% по сравнению с 3% в 1985 г. и 2,5% в среднем за 1981 — 1985 гг. Т. о., сдвиги в распределении конечного продукта на потребление и накопление складывались в 1986 г. в пользу накопления. Этой тенденции способствовали ускорение роста производства продукции машиностроения, строительных материалов, расширение мощностей строительной индустрии, а также и закупки отдельными странами СЭВ оборудования на мировом капиталистич. рынке.

Табл. 4. Темпы прироста объема капиталовложений и основных производственных фондов (в %)

Страна	1981—85 гг. (в среднем за год)		За 1986 г.	
	Капиталовложения	Основные производственные фонды	Капиталовложения	Основные производственные фонды
Болгария	4,6	6,7	2	5,2
Венгрия	−3,1	4,4	0,7	3
ГДР	−0,8	4,9	5,4	5,0
Куба	9,6	8,9	−2,3	7,7
Монголия	8,4	10,7	−3,3	5,4
Польша	−2,5	2,5	3,3	2
Румыния	−0,1	9,0	1,2	...
СССР	3,5	6,5	7,7	6,5
Чехословакия	−1,0	5,1	1,1	5,7

В технологич. структуре капиталовложений сдвиги определялись ориентацией на технич. перевооружение и реконструкцию действующих предприятий, ограничением нового строительства необходимым минимумом. Снижение доли строительно-монтажных работ в объеме капиталовложений заметнее проявилось в Болгарии, ГДР, Монголии, Чехословакии. В организации строительного производства отмечались разные тенденции. Доля строительных работ, выполненных подрядным способом, повысилась в Болгарии, Польше, Чехословакии. По-прежнему высоким оставался объем незавершенного строительства, затягивались сроки ввода объектов в эксплуатацию, не было преодолено распыление капиталовложений.

В 1986 г. в странах СЭВ построены многие важные объекты, расширены производств. мощности. В Болгарии расширены мощности по добыче лигнита (на 3 млн. т), по производству этилбензола и фенилэтилена, переработке пластмасс. В Венгрии вступили в строй 3-й энергоблок на АЭС в Пакше, коксовая батарея на металлургич. комбинате в Дунауйвароше, завод полиэтилена на Тисайском химич. комбинате, расширены мощности по добыче бурого угля, производству удобрений, пластмасс, обуви. В ГДР вошли в число действующих предприятия по производству микроэлектроники, по выпуску потребительских товаров и др. На Кубе построены литейный завод, сахарный завод, предприятие по производству запчастей для сахарной пром-сти, фабрика прохладительных напитков и др. В Польше наращены мощности электроэнергетики (на 720 тыс. кВт), буроугольной (на 9,2 млн. т угля в год) и каменноугольной, а также химической и др. отраслей пром-сти, проложены 426 км ЛЭП напряжением 400 кВ. В СССР введены в эксплуатацию первая турбина на Пермской ГРЭС, новые турбины на ряде АЭС и ГЭС, мощности по добыче угля, жел. руды, производству черных металлов, машиностроительной, химической продукции, стройматериалов, цемента, бумаги, обуви. Вступил в строй ряд участков магистрального газопровода Ямбург — Елец общей протяженностью 3,6 тыс. км. В Чехословакии введены в эксплуатацию 60 объектов, в т.ч. второй и третий блоки на АЭС в Дукова-

ни, модернизированы и реконструированы сталелитейный завод, бумажная фабрика и др. предприятия.

Рост с.-х. производства (табл. 5) произошел при сокращении в большинстве стран площадей под с.-х. культурами и численности занятых в с. х-ве. В расчете на 1 га посевных площадей было получено больше продукции: в Болгарии — на 10%, Венгрии — на 1,3%, ГДР — на 0,2%, Польше — на 5,3%, СССР — на 5,1%, Чехословакии — на 0,7%. Возросло производство ряда основных культур. Суммарный валовой сбор зерна достиг 331 млн. т, что на 9% превышает уровень 1985 г. (табл. 6).

Табл. 5. Темпы прироста валовой продукции сельского хозяйства (в %)

Страна	1981—85 гг. (в среднем за год)	1986 г.	
		К среднегодовому объему за 1981—85 гг. (=100)	К 1985 г. (=100)
Болгария	—0,2	101	110,5
Венгрия	0,6	98	101,3
Вьетнам	5,1	110	101,4
ГДР	2,3	107	100
Куба	1,8	100	100,6
Монголия	7,1	114	101,4
Польша	2,1	110	105
Румыния	3,5	122	112,8
СССР	2,1	109	105,1
Чехословакия	1,8	104	100,5

Табл. 6. Валовой сбор и урожайность зерновых и зернобобовых культур в 1986 г.

Страна	Валовой сбор			Урожайность		
	млн. т	1986 г. в % к уровню		ц/га	1986 г. в % к уровню	
		среднегодовому за 1981—1985 гг.	1985 г.		среднегодовому за 1981—1985 гг.	1985 г.
Болгария	8,6	104	158	39,3	101,6	140
Венгрия	14,2	99	96	48,4	99	96
Вьетнам	18,4	109,6	101,1	...	...	...
ГДР	11,7	112	100	45,6	111,8	100
Монголия	0,9	136,2	98,1	13,8	125,5	99,3
Польша	25,5	113,2	105,5	29,8	110	104,9
Румыния	30,3	138,4	130,0	...	...	...
СССР	210,1	116,5	110	18	120,8	111,1
Чехословакия	11,0	99,4	92	41,9	100,2	92,3

В большинстве стран собран хороший урожай масличных культур, картофеля, а также фруктов и овощей. На производстве отдельных культур сказались неблагоприятные погодные условия. В Болгарии продукция с. х-ва в целом практически осталась на среднегодовом уровне 1981—85 гг. По сравнению с 1985 г. возрос сбор зерна, меньше, чем в 1985 г., собрано овощей, винограда, яблок, льна. В Венгрии выросло производство масличных (на 25,8%), фруктов (на 20%), кукурузы на зерно (на 6%), несколько снизился сбор зерна, сах. свеклы, табака, картофеля, сена. В ГДР увеличились сборы масличных (на 15,1%), кормовых корнеплодов (на 11%), пшеницы (на 6%). На Кубе возросли сборы риса (на 11%), кофе (на 6%), снизились сборы овощей, кукурузы, корнеплодов. В Монголии собрано больше, чем в 1985 г., ячменя (на 10%), картофеля (на 16,6%), овощей (на 13%), сена, фруктов. В Польше 1986 г. был четвертым подряд годом роста с.-х. производства. Валовая продукция растениеводства увеличилась на 6%. Превышены уровни производства 1985 г. по зерну, картофелю, масличным, овощам, фруктам, ягодам. В Румынии собрано 30,3 млн. т зерна (прирост — 30%), 8,5 млн. т картофеля (16,7%), 1 млн. т подсолнечника, 2,6 млн. т фруктов. В СССР сбор картофеля составил 87,2 млн. т (прирост — 19%), овощей — 29,7 млн. т (6%), масличных культур — 6,2 млн. т (4%), сах. свеклы — 79,3 млн. т (снижение на 4%). В Чехословакии собрано больше, чем в 1985 г., масличных культур (на 10,5%), картофеля, фруктов (на 37,7%), овощей.

Продукция животноводства в большинстве стран увеличилась благодаря повышению продуктивности скота. Выросло суммарное производство мяса, молока, яиц. Поголовье кр. рог. скота составило на конец 1986 г. 167 млн. голов (прирост — 0,6%), свиней — 158 млн. голов (2%). В ряде стран поголовье скота и птицы несколько сократилось (табл. 7).

Табл. 7. Поголовье скота и птицы (на конец 1986 г.)

Страна	Кр. рогатый скот		Свиньи		Птица домашняя	
	тыс.	в % к уровню 1985 г.	тыс.	в % к уровню 1985 г.	млн.	в % к уровню 1985 г.
Болгария	1698	97,9	4049	103,5	39,7	101,3
Венгрия	1725	97,7	8687	104,9	67,0	108,8
ГДР	5804	99,6	12840	99,2	50,2	99,1
Куба	5007	99,8	...	...	25,6	99,2
Монголия	2480	103	79,7	142,1	0,3	110,4
Польша	10518	97,6	19615	102,3	...	...
СССР	122070	101	79431	102	1165,9	100,0
Чехословакия	5073	100,1	6829	103	48,7	103,1

В Болгарии продукция животноводства увеличилась на 3,2%, в т. ч. молока — на 2,6%, яиц — на 1,1%. В Венгрии увеличилось производство молока и снизилось производство мяса, шерсти, яиц. В ГДР продукция животноводства возросла на 4%. Увеличился привес кр. рог. скота и свиней, средний надой молока на одну корову достиг 3990 кг. В Монголии увеличились заготовки мяса и молока. В Польше возросло производство мяса (на 11%), снизилось производство молока (на 4%) и яиц (на 6%). В СССР получено 17,7 млн. т мяса (в убойном весе), 101,1 млн. т молока, 80,3 млрд. шт. яиц и 465 тыс. т шерсти, что соответственно на 3,5%, 2,5%, 3,9% и 4% превышает уровень 1985 г.

В начале 1986 г. в аграрном секторе стран СЭВ насчитывалось ок. 4,7 млн. тракторов и 997 тыс. зерноуборочных комбайнов. За год с. х-во получило 440 тыс. тракторов и 121 тыс. зерновых комбайнов, 37,4 млн. т минер. удобрений. В Болгарии осушено 12 тыс. га заболоченных земель, восстановлено плодородие 16,5 тыс. га засоленных и кислых почв, на 830 тыс. га использованы биологические средства защиты растений, осуществлена противоэрозионная защита 63,8 тыс. га. С. х-во Венгрии получило 4 тыс. тракторов, 0,7 тыс. комбайнов, зернохранилища емкостью 685 тыс. т. Аграрному сектору ГДР было поставлено 4,8 тыс. тракторов и 1,3 тыс. комбайнов; построены и реконструированы сооружения для орошения 95 тыс. га с.-х. площадей. С. х-ву Монголии поставлено св. 1 тыс. тракторов, 250 комбайнов, св. 80 тыс. т минер. удобрений; построены животноводческие помещения для 1 млн. голов скота, обводнены 2,2 млн. га пастбищ. С.-х. производители в Польше закупили 3,4 млн. т минер. удобрений, 14,4 тыс. т средств защиты растений, 68 тыс. тракторов. В Румынии подготовлено к орошению 243,4 тыс. га, осушено 126,6 тыс. га, с. х-ву поставлено 1,6 млн. т минер. удобрений. Капиталовложения в агропромышл. комплекс СССР превысили 62 млрд. руб.; построены животноводческие помещения, механизированные фермы и комплексы для содержания 5,8 млн. голов скота, 8,8 млн. шт. птицы, орошено и осушено 1,3 млн. га земель. С. х-во Чехословакии получило св. 9 тыс. тракторов, ок. 2,2 тыс. комбайнов, 1,7 млн. минер. удобрений. Осушено 35,9 тыс. га, орошено 17,5 тыс. га.

Суммарный грузооборот всех видов транспорта в странах СЭВ (табл. 8) увеличился на 3,8% и составил 7560 млрд. т·км. Перевезено 15,9 млрд. т грузов. Осуществлена рационализация отдельных видов грузопотоков, внедрялись технологии, обеспечивающие повышение пропускной и провозной способности, экономию топлива. Средняя дальность перевозки одной тонны грузов сократилась в Венгрии, Монголии, Польше, СССР и Чехословакии. Увеличились объемы грузоперевозок в пакетах и контейнерах.

В странах СЭВ продолжались расширение и модернизация материально-технич. базы транспорта; было электрифицировано св. 3 тыс. км ж.-д. линий. В Болгарии на 2,33 часа сокращен оборот ж.-д. вагонов, увеличен среднесуточный пробег грузовых автомобилей. В Венгрии электрифи-

Табл. 8. Объем перевозок грузов и грузооборота в 1986 г. (без внутрихоз. перевозок)

Страна	Перевозки грузов, млн. т					Грузооборот, млрд. т·км				
	всего	железнодорожные	автомобильные	морские	речные	всего	железнодорожный	автомобильный	морской	речной
Болгария	464	85,0	329,0	24,8	4,5	91,9	18,2	9,9	60,4	2,4
Венгрия	384	119,0	244,4	0,9	3,4	40,6	22,3	6,7	6,5	1,9
ГДР	557	346,0	144,6	11,6	17,0	148,2	58,7	7,7	75,4	2,0
Куба	46,7	13,6	22,5	10,6	—	61,6	2,8	1,8	57,6	—
Монголия	54,8	15,9	38,9	—	0,04	8,4	6,0	2,1	—	0,0
Польша	627	430,5	112,5	28,8	14,9	323,4	120,6	9,6	172,9	1,6
СССР	12281	4078,5	6648,2	249,4	649,0	6597,9	3718,4	141,3	964,4	255,4
Чехословакия	679	296,6	346,4	1,8	14,2	107,2	66,2	12,2	11,1	4,8

цировано 117 км и реконструировано 244 км ж.-д. путей. В ГДР на 6% выросли перевозки грузов в крупнотоннажных контейнерах. Длина электрифицированных жел. дорог увеличилась на 237 км и достигла 1/5 ж.-д. сети. Вступила в строй 1-я очередь ж.-д. паромной переправы между портами Мукран (ГДР) и Клайпеда (СССР). В Монголии производительность труда на транспорте выросла на 6,9%, в т. ч. на ж.-д.— на 4,5%, автомобильном — на 4,2%. В Польше электрифицировано 550 км ж.-д. линий. На 4,5% выросли перевозки грузов специализированным автотранспортом. В Румынии водный транспорт пополнился 10 речными буксирами и морскими судами грузоподъемностью 142,1 тыс. т. В СССР построено 549 км новых ж.-д. магистралей, электрифицировано 2,2 тыс. км путей, оборот вагона ускорен на 4%, среднесуточная производительность локомотива возросла на 3%, ж.-д. перевозки грузов в контейнерах увеличились на 4,2%, а контейнерные перевозки морским транспортом — на 5,3%.

В 1986 г. внешнеторговый оборот стран СЭВ (табл. 9) составил в текущих ценах ок. 315 млрд. рублей (снизился на 2,9%). Экспорт уменьшился на 3,4%, а импорт — на 2,4%. Сказалось резкое снижение цен на топливно-сырьевые товары на рынках капиталистич. стран. Взаимный товарообмен превысил 205 млрд. руб. (увеличился на 3,3%), а его доля в общем обороте достигла 65,2% по сравнению с 61,3% в 1985 г. и 53,8% в 1980 г.

Табл. 9. Индексы внешнеторгового оборота в 1986 г. (в текущих ценах)

Страна	Всего к уровню		В т. ч. взаимный оборот, к уровню	
	1980 г. (=100)	1985 г. (=100)	1980 г. (=100)	1985 г. (=100)
Болгария	160	98,7	174	103,3
Венгрия	147	98,6	157	100,9
ГДР	151	101	156	103
Монголия	196	104	194	103,4
Польша	120	103,8	162	107,5
Румыния	89	91,0	...	...
СССР	138	92,1	174	102,4
Чехословакия	152	103,0	174	103,8

Численность занятых в сфере материального производства возросла за год в странах СЭВ на 0,2—0,3%. В Болгарии, ГДР и Польше повышение производительности труда обеспечило весь прирост национального дохода, в СССР — 94% прироста, Румынии — 88%, Чехословакии — 80% (табл. 10).

Табл. 10. Темпы прироста произведенного национального дохода по странам (в %)

Страна	1981—1985 гг. (в среднем за год)	1985 г.	1986 г.
Болгария	3,7	1,8	5,5
Венгрия	1,3	−1,0	0,6
Вьетнам	7,1	3,6	4,2
ГДР	4,5	4,8	4,3
Куба	8,5	5,2	1,0
Монголия	6,5	4,7	5,6
Польша	−0,8	3	5
Румыния	4,4	5,9	7,3
СССР	3,6	3,5	4,1
Чехословакия	1,7	3,1	3,4

Продолжала возрастать роль научно-технического прогресса. Возросла оснащенность производства современными средствами механизации и автоматизации, расширилось использование прогрессивных технологий. Ускорились масштабы обновления промышл. продукции, прежде всего продукции машиностроения. Укреплялись связи науки с производством. Продолжалась реализация заданий, предусмотренных Комплексной программой научно-технического прогресса стран — членов СЭВ. Возрос научный потенциал. Совокупные затраты стран СЭВ на научно-исследоват. и опытно-конструкторские работы превысили 38 млрд. руб., а численность научных работников достигла 1,8 млн. В 1986 г. внедрено в производство 5,1 млн. изобретений и рационализаторских предложений (экономич. эффект этого внедрения составил св. 13,5 млрд. руб.). Повысился образовательный и профессиональный уровень занятых, изменилась социальная структура занятости. В нар. х-ве стран СЭВ работали почти 47 млн. специалистов с высшим и средним образованием. В 1986 г. высшие и средние спец. учебные заведения окончили 3 млн. чел. Благодаря повышению производительности общественного труда сэкономлен труд почти 5,5 млн. чел.

В Болгарии за 1986 г. внедрено в производство 8596 научных разработок. В пром-сти здесь создано 227 новых автоматизированных технологич. линий, 208 автоматизированных технологич. модулей, 64 автоматизированных системы управления технологич. процессами, 151 производство, цех и участок с комплексной механизацией и автоматизацией. Материальные затраты произведенной продукции снижены на 2,2%. В Венгрии продолжалась рационализация структуры производства и управления пром-стью; энергоемкость общественного продукта снижена на 1,5%. В ГДР освоено производство 3360 новых изделий и 1832 новые технологии. Степень обновления ассортимента промышл. продукции достигла 29%. Создано 13600 автоматизированных рабочих мест и систем, число промышл. роботов достигло 69 тыс. Себестоимость промышл. и строительной продукции снижена на 1,7%. Улучшилось использование вторичного сырья, сбор которого составил 31 млн. т. В Монголии на 1,3% снижена себестоимость промышл. продукции. В пром-сти Польши внедрено 2 тыс. новых технологий и начат выпуск 4,4 тыс. новых изделий, установлено 3 тыс. средств автоматизации производственных процессов, в т. ч. 200 автоматизированных линий и 55 обрабатывающих центров. В Румынии начат выпуск 2,9 тыс. новых и усовершенствованных видов машин, оборудования, приборов и установок, внедрено ок. 1,5 тыс. новых технологий, систем механизации и автоматизации. Степень обновления продукции обрабатывающей пром-сти составила 18%. В СССР внедрено св. 200 гибких производственных систем, 13 тыс. промышл. роботов, установлено 11 тыс. механизированных поточных, автоматических и роторных линий. На комплексную механизацию и автоматизацию переведено 8 тыс. участков, цехов, производств. Создано 3,1 тыс. образцов новых типов машин, аппаратов, приборов, средств автоматизации. Доля продукции высшего качества в общем объеме производства составила 15%. Энергоемкость нац. дохода снижена на 1,6%, металлоемкость — на 1,3%. Путем снижения себестоимости промышл. продукции сэкономлено св. 4 млрд. руб. В нар. х-во Чехословакии внедрено 169 научно-технич. разработок, 961 промышл. робот. В общем объеме промышл. производства повысилась (до 15,4%) доля высококачественных изделий. Сэкономлено 3,1 млн. т

условного топлива, 476 тыс. т черных и 13,5 тыс. т цветных металлов.

Ускорение экономич. развития и повышение экономич. эффективности создали условия для дальнейшего роста материального благосостояния населения. Возросли как денежные доходы населения (табл. 11), так и обществ. фонды. Укрепилась материальная база здравоохранения, коммунального хозяйства, культурного и бытового обслуживания, жилищного строительства.

Табл. 11. Темпы прироста реальных доходов на душу населения и розничного товарооборота (в %)

Страна	Реальные доходы на душу населения		Розничный товарооборот	
	1981—1985 гг. (в среднем за год)	1986 г. к уровню 1985 г.	1981—1985 гг. (в среднем за год)	1986 г. к уровню 1985 г.
Болгария	3,7	1,5	3,7	3,3
Венгрия	1,5	3	1,4	3,2
ГДР	4,2	5	2,5	4,1[2]
Монголия	2,3	1,5	4	3,4
Польша	—1,5	3,4	—1,3	5
Румыния	1,5[1]	1,9[1]	2,1	2,4
СССР	2,1	2,3	3	6,4
Чехословакия	1,2	3	0,8	2,8

[1] Реальная заработная плата рабочих и служащих.
[2] В текущих ценах.

Средняя номинальная заработная плата увеличилась в 1986 г. в Болгарии на 4,8%, Венгрии — на 8%, ГДР — на 3%, Монголии — на 0,4%, Румынии — на 1,9%, СССР — на 2,7%, Чехословакии — на 1,5%. Прирост общественных фондов потребления составил от 3,4% в ЧССР до 23,9% в Польше. Улучшилось пенсионное обеспечение населения. Доля продовольственных товаров в розничном товарообороте возросла в ГДР, ПНР, СССР и ЧССР. Индекс потребительских цен составил (1985 г. = 100): в НРБ — 103,6, ВНР — 104,5, МНР — 100,3, ПНР — 117, СССР — 101,9, ЧССР — 100,6. Сохранялись высокие темпы прироста денежных накоплений населения. Потребительский спрос по-прежнему удовлетворялся не полностью, что было связано с недостаточно гибким приспособлением производства к расширяющемуся и все более дифференцированному спросу, с недостатками в организации торговли и обслуживания, наличием дефицита на отдельные товары и услуги. В 1986 г. в странах СЭВ было построено 2,9 млн. квартир (табл. 12).

Табл. 12. Количество построенных квартир (тыс.)

Страна	1981—1985 гг. (в среднем за год)	1985 г.	1986 г.
Болгария	68	64,9	54,2
Венгрия	73,9	72,5	69,3
ГДР[1]	197,6	212	215,7
Куба	40,5	74,4	65,8
Монголия	5,4	7,4	6,6
Польша	191,6	190	185,7
Румыния	141,3	106	108,1
СССР	2005,6	1991,3	2071,3
Чехословакия	97,5	105	78,2

[1] Включая модернизированные.

Осуществлялись мероприятия по охране и рациональному использованию водных, земельных, лесных и других природных ресурсов, защите воздушного бассейна от загрязнения.

Хоз. результаты 1986 г. неоспоримо свидетельствовали о позитивных сдвигах в экономике стран социалистич. содружества. *Л. Тарасов.*

Часть VI

ЭКОНОМИКА РАЗВИТЫХ КАПИТАЛИСТИЧЕСКИХ И РАЗВИВАЮЩИХСЯ СТРАН в 1986 году

Хозяйственная конъюнктура в капиталистич. мире в 1986 г. характеризовалась дальнейшим снижением темпов экономич. роста, ослаблением инвестиционного процесса, резким снижением темпов роста пром. производства, а также междунар. торговли, расстройством внутр. и внеш. финансов. При этом наблюдалось различие в динамике осн. экономич. показателей в трех центрах империалистич. соперничества. Если экономика США и Японии вышла из кризиса 1980—82 гг. три года назад, то в Зап. Европе предкризисный максимум был превышен лишь в середине 1985 г. Поэтому действие циклич. факторов для этих групп стран было неодинаковым, что обусловило нек-рое повышение темпов роста ВНП в западноевроп. странах и снижение их в США и Японии. Намного хуже была ситуация в пром. производстве. В целом в этом секторе экономики развитых капиталистич. стран темпы роста снизились более чем вдвое — с 3 (здесь и далее в обзоре — уточн. данные за 1985 г.) до 1,4%, при этом в США они сократились в 3 раза, в Японии производство оставалось на прежнем уровне, а в Зап. Европе увеличилось — до 2,2%. Сокращение почти в 2 раза цен на нефть на мировых рынках в 1986 г. оказало определенное влияние на ход капиталистич. воспроизводства: в одном случае расширялись закупки нефти для текущих и будущих потребностей, в другом — делалась попытка заменить ввозную нефть нефтью собств. производства — в тех странах, где ведется ее добыча. Под воздействием снижения цены на нефть произошло понижение внутр. оптовых цен в промышленности, а частично и розничных цен. Колебания в сокращении цен составили, в частности, в сфере продуктов нефтепереработки — от 17% до 54%, хим. товаров — от 2% до 20%, пром. сырья — от 1% до 15%. Они не затронули цены на машиностроит. продукцию. Главным следствием резкого снижения цен на нефть стало ослабление внешнеторг. позиций и падение поступлений от экспорта стран — членов ОПЕК, к-рые намного сократили импорт пром. изделий из развитых капиталистич. стран.

Снижение темпов экономич. роста было связано не только с вялой инвестиционной деятельностью (сократились капиталовложения даже в оборудование, а также в здания и сооружения), но и ослаблением роли государства в финансировании экономики (рост всего на 1,5—2,5%). Это вызвано также ростом бюджетных дефицитов в большинстве развитых капиталистич. стран. Осн. вклад в сохранение и увеличение дефицитности внутр. финансов вносят растущие воен. расходы, расширение сферы воен. производства, отвлекающей огромные финанс. и людские ресурсы от гражд. отраслей. В 1986 г. прямые воен. расходы стран — членов НАТО возросли в реальном выражении почти на 5% и составили 405,6 млрд. долл. В то же время в бюджетах развитых капиталистич. стран по-прежнему были урезаны статьи на социально-экономич. нужды, в т. ч. на помощь беднякам (их число в этих странах в целом составляло 85—90 млн. чел.), бездомным (5—6 млн. чел.), малообеспеченным семьям, и пособия по безработице, размеры к-рой, хотя и стабилизировались в последние 3 года на уровне 30—31 млн. чел., составляли более 8% самодеят. населения.

В противоположность предыдущему году, в 1986 г. большое значение в сохранении темпов экономич. роста имели потребит. закупки населения, что связано с нек-рым увеличением реальных доходов. Характерно, что увеличились продажи товаров длит. пользования (автомобили, электронное оборудование бытового назначения и пр.).

В 1986 г. снизились темпы инфляц. роста цен (до 2,8% против 4,5% в 1985 г.), что в нек-рой степени было обусловлено снижением цен на нефть, а также долговременными факторами развития капиталистич. экономики (ускорение темпов роста производительности труда, ограничит. денежная политика, динамика мировых экспортных цен с тенденцией к понижению, повышение курса доллара и др.). Вместе с тем увеличился рост потребит. цен на продукты питания (с 2,9% до 3,9% в 1986 г.), а также на услуги.

Проблемам мировой капиталистич. экономики, валютно-финансовой и торговой политике, внешней задолженности развивающихся стран, положению с энергоресурсами и охране окружающей среды было посвящено очередное 12-е совещание глав государств и правительств 7 ведущих капиталистич. стран (май, Токио, Япония). Проходившее, как и все предыдущие совещания, в обстановке разногласий и противоречий, оно закончилось принятием в основном декларативных заявлений.

Несмотря на известную стабилизацию экономич. положения и даже нек-рый рост производства в развивающихся регионах капиталистич. мира, ситуация в них оставалась напряженной. В 1986 г. реальный рост ВНП в целом составил 0,8%, в т. ч. в странах Азии — 2%, Лат. Америки — 2,2%, в странах Африки — 1,2%. Все бо́льшую остроту принимала проблема внеш. задолженности развивающихся стран, к-рая в 1986 г. возросла на 43 млрд. и достигла 1035 млрд. долл. Выплаты только по процентам составили 50 млрд. долл. Руководители ряда стран — крупных должников выступили с требованием отсрочки платежей и предоставления новых займов в условиях неравноправной междунар. торговли между империалистич. и развивающимися странами, падения цен на экспортируемые последними товары, выручка от к-рых служит главным источником погашения долгов.

Пагубная роль, к-рую продолжали играть транснац. корпорации (ТНК) в отношении развивающихся стран, служила по-прежнему одной из главных причин их крайне тяжелого положения. Отток капитала из стран Азии, Африки и Лат. Америки в 1986 г. составил 29 млрд. долл. Вследствие продолжавшегося падения цен на сырьевые товары доходы на душу населения этих трех регионов снизились на 4%. Наиболее развитый регион — Лат. Америка, по данным междунар. орг-ций, в результате неравноправных торгово-экономич. отношений с развитыми государствами Запада оказался отброшенным в своем развитии на 10 лет. Внеш. задолженность континента приблизилась к 400 млрд. долл. В среднем уровень безработицы, включая скрытую, достиг почти 40% самодеят. населения. Наряду с ростом безработицы наблюдалось падение реальной заработной платы трудящихся под влиянием инфляции. В 1986 г. инфляц. рост цен в странах Лат. Америки равнялся 135%, а средний доход на душу населения в 1980—85 гг. снизился на 14%. Усилилось абсолютное обнищание среди городского и сельского населения.

В странах Африки наблюдался рост ВНП после его падения в 1985 г. Объем с.-х. производства возрос на 3%, что ненамного превышало темпы роста населения, пром. производство повысилось на 5,7% (в 1985 г. — на 4,5%). Одна-

Основные экономические показатели главных капиталистических стран (годовой темп прироста в %)

Показатель	США		Япония		ФРГ		Франция		Великобритания		Италия	
	1985 г.	1986 г.	1985 г.	1986 г.	1985 г.	1986 г.	1985 г.	1986 г.	1985 г.	1986 г.	1985 г.	1986 г.
Валовой внутренний продукт[1]	3,4	2,6	4,7	2,5	2,5	2,4	1,4	2,0	3,5	2,7	2,3	2,7
Промышленное производство	1,7	1,0	4,5	−0,3	5,3	2,0	0,9	1,0	3,0	0,8	1,2	2,7
Валовые внутренние капиталовложения[1]	7,7[2]	1,9[2]	5,6	6,5	−0,4	3,3	3,2	4,2	1,8	0,6	4,1	1,2
Частное потребление[1]	3,5	4,1	2,6	2,7	1,8	4,2	2,4	3,1	3,6	4,7	1,9	3,2
Государственное потребление[1]	6,8	3,5	2,0	6,6	2,2	2,5	1,3	1,5	0,2	1,2	2,5	2,9
Производительность труда	0,7	0,2	3,8	1,7	1,7	1,7	1,5	2,0	2,2	1,5	1,8	2,0
Занятость	2,0	2,2	0,7	0,8	0,7	1,0	−0,1	0,0	1,4	0,5	0,5	0,6
Уровень безработицы (в % к самодеятельному населению)	7,2	7,0	2,6	2,8	8,3	8,0	10,2	10,5	11,7	11,8	10,1	10,9
Стоимость жизни	3,5	2,1	2,1	0,6	2,1	−0,4	5,5	2,2	5,4	3,7	9,4	6,1
Часовая зарплата в обрабатывающей промышленности:												
номинальная	3,8	2,0	3,9	2,4	4,5	3,6	6,0	4,4	9,1	7,6	11,3	4,8
реальная	0,3	−0,1	1,8	1,8	2,3	4,0	0,5	2,2	3,5	3,8	1,7	−1,2
Сальдо торгового баланса (млн. долл.)[3]	−124430	−147710	55987	92659	28862	57331	−5364	−2750	−2795	−12100	−7041	2727
Сальдо платежного баланса по текущим операциям (млн. долл.)[3]	−117680	−140570	49169	85963	13202	35834	−170	3750	3781	−1613	−4207	5080

Примечание: Таблица составлена по статистическим данным ООН, ОЭСР и МОТ. Знак минус означает либо снижение темпов прироста, либо дефицит баланса. [1] В неизменных ценах. [2] Только частные капиталовложения. [3] В текущих ценах.

ко темпы прироста в горнодоб. промышленности снизились до 2% (в 1985 г.— 22%). Вместе с тем доходы от экспорта сократились на 28% — с 61 млрд. долл. до 44 млрд. долл. в 1986 г., в основном за счет поступлений от вывоза нефти (с 46 до 30 млрд. долл.). 1986 г. был наихудшим для Африки в области развития экспорта из-за снижения цен на нефть и др. сырьевые товары. Дефицит платежного баланса по текущим операциям увеличился с 12,9 млрд. долл. в 1985 г. до 26 млрд. долл. в 1986 г. Внеш. задолженность на конец 1986 г. возросла до 200 млрд. долл. против 150 млрд. долл. в 1985 г., что составляет 44% ВНП и 190% экспортной выручки этих стран.

В странах АСЕАН прирост ВНП в 1986 г. составил 2% против 0,5% в 1985 г., в т. ч. в Таиланде — 3,8%, Индонезии — 2%, Сингапуре — 1,9%, Малайзии — 1%, Филиппинах — 0,1%. Положит. моментом явилось снижение темпов инфляции с 7,5% до 4% в 1986 г. Однако вновь обострилась проблема безработицы. В 6 странах Персидского залива вновь, как и в 1985 г., отмечено значит. сокращение

Динамика основных экономических показателей развитых капиталистических стран (годовой темп прироста в %)

Показатель	Среднегодовой за		1985 г.	1986 г.
	1980—1982 гг.	1983—1986 гг.		
Валовой внутренний продукт[1]	0,8	3,2	3,0	2,5
Промышленное производство	−1,0	3,7	3,0	1,4
Валовые капиталовложения в основные фонды[1]	−0,1	4,3	4,5	4,7
Частное потребление[2]	0,7	2,1	1,9	2,3
Государственное потребление[2]	0,3	0,4	0,6	0,6
Производительность труда	0,7	2,0	1,8	1,2
Занятость	0,0	1,1	1,2	1,4
Уровень безработицы (в % к самодеятельному населению)	7,2	8,5	8,4	8,3
Стоимость жизни	10,4	4,4	4,5	2,6
Часовая зарплата в обрабатывающей промышленности:				
номинальная	9,8	4,8	5,0	3,3
реальная	−0,6	0,4	0,5	0,7
Сальдо торгового баланса (млрд. долл.)[3]	−43,5	−31,7	−45,2	−11,0
Сальдо платежного баланса по текущим операциям (млрд. долл.)[3]	−42,6	−42,4	−58,9	−19,7

Примечание: Таблица рассчитана по статистическим данным ООН, ОЭСР и МОТ. Знак минус означает либо снижение темпов прироста, либо дефицит баланса. [1] В неизменных ценах. [2] По 7 крупным капиталистическим странам: США, Япония, ФРГ, Великобритания, Франция, Италия, Канада. [3] В текущих ценах.

объемов ВНП: в Саудовской Аравии — на 10%, в Кувейте — на 11%, Омане, ОАЭ и Бахрейне — на 8%, в Катаре — на 12%.

Промышленное производство стран капиталистич. мира в 1986 г. увеличилось на 4,7% (в развитых капиталистич. странах — на 1,4%, в развивающихся — на 10,2%) по сравнению с 3,7% (2,9% и 6,5% соответственно) в 1985 г. В промышленности капиталистич. стран продолжала идти коренная ломка сложившихся ранее технологич. процессов, внедрялось новейшее оборудование на базе широкой автоматизации, применения пром. роботов, ЭВМ и микропроцессоров. Автоматизация охватывала не только пром. сферы с непрерывным процессом производства, но и др. — со сложной технологией. Уровень автоматизации в машиностроении достиг 25% в целом, в т. ч. в отраслях непрерываемого цикла производства — 70—80%, причем автоматизация распространилась на стадию проектирования, контроля качества, хранения и сбыта продукции. Начиналось внедрение гибких автоматизированных систем, сочетающих единые комплексы станков с программным управлением, роботами и автоматич. трансп. средствами. В хим. промышленности на базе разработок в области биотехнологии (генной технологии и биохимии) были созданы новые материалы (например, керамика, химикаты для электроники и пр.). Новый этап НТР протекал неравномерно: если в США и Японии он набрал быстрые темпы и реконструкция экономики на базе совр. технологии достигла высокого уровня, то в западноевроп. странах эта перестройка далека от завершения. Например, на Зап. Европу приходилось лишь 7% мирового производства интегральных схем, на США — 60%, на Японию — 30%.

В 1986 г. темп выпуска пром. продукции в США сократился до 0,7% по сравнению с 2,3% в 1985 г. В Японии он остался на уровне 1985 г. Пром. произ-во в 12 странах ЕЭС увеличилось на 2% против 3,3% в 1985 г. При этом произ-во потребит. товаров расширилось на 3,8%, машин и оборудования — на 2,5%, «промежуточной» продукции — на 1%. Наиболее значительным было увеличение выпуска пром. продукции в Португалии — на 5%, Дании — на 4%, Италии и Испании — на 3,2%. Средний прирост пром. продукции в ФРГ и Бельгии был равен 2,1%. Более низкими темпами увеличивалось пром. произ-во в Великобритании (на 1,4%), во Франции и Нидерландах (на 1,1%).

В добыв. пром-сти капиталистич. мира произ-во в 1986 г. увеличилось на 9% против 3% в 1985 г. (в развитых капиталистич. странах оно сократилось на 3%, в развивающихся странах зафиксирован рост на 11%).

Добыча нефти в 1986 г. в капиталистич. мире увеличилась на 6,7%, до 2156 млн. т. Наибольшее повышение отмечено в Саудовской Аравии — на 56,4% (до 247 млн. т), Ираке — на 22,5% (до 84,3 млн. т), Кувейте — на 48,6% (70,3 млн. т), Абу-Даби — на 22% (46,2 млн. т), а также Омане, Катаре,

Сирии, Камеруне, Конго, Тунисе, Венесуэле, Бразилии, Колумбии, Норвегии, Нидерландах, ФРГ. В то же время в ряде крупных производителей нефти ее добыча значительно снизилась — в США (на 3%), Мексике (на 7%), Иране (на 15%), Алжире (на 9%), Аргентине (на 5%), Эквадоре (на 5%). В угледоб. пром-сти отмечены высокие темпы развития: на 9% против 3%, в основном за счет развивающихся стран.

В обрабат. пром-сти капиталистич. мира сохранились темпы роста предшествующего года (3,7%), при этом в развитых капиталистич. странах прирост продукции составил лишь 1,6%, а в развивающихся — 10%. Сходными были тенденции в развитии произ-ва по двум осн. подразделениям этой ведущей отрасли пром-сти. Легкая промышленность увеличила темпы роста до 3,7% против 3% в 1985 г., в т. ч. в развитых капиталистич. странах они составили 1% (против 1,3% в 1985 г.), а в развивающихся регионах — 6% (8%). В тяжелой пром-сти темпы роста в целом снизились до 3,6% по сравнению с 4,1% в 1985 г., в т. ч. в развитых капиталистич. странах до 1,5 (в 1985 г.— 3,7%), в развивающихся странах отмечен рост до 15% (против 8%).

В металлургич. пром-сти продолжался структурный кризис. Он был вызван отставанием этой традиц. отрасли в модернизации технологич. процессов, снижением спроса на металл в связи с переходом на др. замещающие его виды продукции, более экономичным и эффективным методом использования стали и проката. В связи с чем продолжалось снижение выпуска металла, росла недогрузка производств. мощностей в этой отрасли. Выплавка стали в 1986 г. в целом сократилась на 4,3%, до 416,9 млн. т. При этом практически во всех развитых капиталистич. странах (за исключением Дании, Австралии, Финляндии) она снизилась в значит. размерах — в США (на 8%, до 72,9 млн. т), Японии (на 6,6%, до 98,3 млн. т), в странах ЕЭС (на 7,2%, до 124,7 млн. т). В то же время продолжалось наращивание производств. мощностей и выпуск стали в большинстве развивающихся стран. В Турции произ-во стали увеличилось на 20,3% (до 6 млн. т), Венесуэле — на 13,8% (до 3,5 млн. т), Аргентине — на 10,3% (до 3,2 млн. т), Бразилии — на 3,4% (до 21,2 млн. т), Индии — на 2,7% (до 11,9 млн. т). Произ-во чугуна в капиталистич. мире в 1986 г. снизилось на 6,3% (до 284 млн. т против 303 млн. т в 1985 г.). Сокращение выплавки прослеживалось практически по всем производящим странам: в США — на 13%, Канаде — на 5%, в ФРГ и Франции — на 9%, в Великобритании и Бельгии — на 7%, в Японии — на 7%, в Бразилии —на 16%. Повышение выпуска чугуна отмечено в Италии —на 2%, в Индии — на 7% и Турции — на 16%.

Положение в с.-х. машиностроении в 1986 г. оставалось неблагоприятным: значит. производств. мощности недоиспользовались, образовались огромные складские запасы готовой продукции; сократилась занятость, участился перевод рабочих на неполную неделю. Причиной такой ситуации явилось снижение спроса (с 1980 г.) на осн. виды выпускаемой продукции. Так, продажи зерноуборочных комбайнов в США составили 8 тыс. против 26 тыс. в 1980 г., в Австралии — 450 шт. против 1,6 тыс. в 1985 г., в западноевроп. странах — 16 тыс. против 19,4 тыс. в 1984/85 с.-х. г. Произ-во с.-х. оборудования в Зап. Европе в 1986 г. было ниже уровня 1980 г.: в Великобритании — на 32%, в Испании — на 23%, во Франции — на 21%, в Италии — на 17%, в ФРГ — на 8%.

В автомоб. пром-сти стран капиталистич. мира в 1986 г. положение было более благоприятным, а на рынках США и Зап. Европы зафиксированы рекордные продажи автомашин. В США произ-во легковых и грузовых автомобилей составило 11,2 млн. штук (на 2,8% меньше, чем в 1985 г.), в т. ч. легковых — 7,8 млн. машин (снижение на 4,3%). Однако сбыт легковых автомашин достиг в 1986 г. нового пика — 11,45 млн. машин (предыдущий наивысший уровень — 11,4 млн.— был зафиксирован в 1973 г.), а грузовиков — 4,86 млн. машин. В том же году наиболее высокого уровня за многие годы достигли продажи импортных легковых автомобилей — 3,24 млн., что на 14% больше, чем в 1985 г. В Японии впервые за последние 4 года было отмечено сокращение произ-ва автомашин. Выпущено 12,26 млн. легковых и грузовых автомашин (на 0,1% меньше предыдущего года). Сократилось произ-во грузовых автомобилей (до 4,45 млн. или на 3,8% против 1985 г.), произ-во легковых машин увеличилось на 2,2%, до 7,81 млн. машин. Главной причиной снижения общего выпуска автомашин послужило сокращение их экспорта на внеш. рынке в условиях неблагоприятного для япон. экспортеров изменения валютного курса иены и падения спроса со стороны развивающихся стран. В 1986 г. Япония экспортировала 6,6 млн. автомашин, что на 1,9% ниже уровня 1985 г. (легковых—на 3,3% больше, а грузовых — на 10,4% меньше, чем в предыдущем году). В Зап. Европе в 1986 г. было продано рекордное число легковых автомобилей — 11,64 млн. машин или на 9,4% больше, чем в 1985 г. Характерно, что на западноевроп. рынке общие продажи автомашин были на 200 тыс. выше, чем в США.

В судостроении капиталистич. мира вновь отмечено снижение числа судов, находящихся в стадии строительства (с 1257 до 1176 в 1986 г.), и общего тоннажа (с 13,3 млн. бр. рег. т до 9,4 млн. бр. рег. т). Свертывание работы судоверфей в главных странах — продуцентах — Японии, Бразилии, ФРГ, Великобритании, Финляндии, США — обусловлено сокращением притока иностр. заказов, затяжным кризисом судостроения и ослаблением конъюнктуры на мировых фрахтовых рынках. Осн. получателями строящихся судов продолжали оставаться Либерия, Панама, Греция, Индия, Италия, Бразилия.

Индексы промышленного производства
(1980 г.=100)

Страна, регион	1970 г.	1973 г.	1976 г.	1984 г.	1985 г.	1986 г.
Всего	71,3	87,2	88,1	103,2	106,3	108,1
Экономически развитые капиталистические страны	73,0	87,9	88,9	105,6	108,6	110,2
США	73,6	88,0	89,0	111,8	114,0	115,1
Канада	70,7	88,0	91,0	103,6	109,0	111,0
Западная Европа	76,8	88,5	90,9	101,3	104,8	107,3
Страны ЕЭС[1]	79,5	89,9	91,9	100,3	103,7	105,5
Бельгия	80,1	96,4	95,1	102,2	104,3	105,7
Великобритания	93,0	100,9	94,9	103,2	108,1	109,6
Греция	50,8	74,6	85,0	104,3	106,7	107,0
Дания[2]	80,0	92,5	93,0	116,0	121,0	126,1
Ирландия	64,0	75,7	81,1	125,2	126,9	131,5
Испания	60,7	82,9	91,2	101,4	103,5	106,5
Италия	70,8	80,8	86,0	95,0	96,9	100,0
Люксембург	100,0	113,9	96,8	113,6	121,1	124,9
Нидерланды	75,0	87,5	96,9	101,0	105,0	106,0
Португалия	53,5	72,5	72,9	106,2	118,1	123,9
Франция	75,2	89,7	93,1	99,0	98,0	100,0
ФРГ	79,0	92,4	90,8	99,0	104,0	106,0
Австрия	68,0	81,6	84,9	103,8	108,9	110,0
Норвегия	59,0	68,9	81,1	115,0	119,0	122,1
Финляндия	64,6	78,7	79,1	112,1	116,5	117,0
Швеция	87,8	98,0	102,0	107,0	111,0	110,0
Швейцария	89,0	99,1	88,0	97,0	103,0	108,0
Австралия	81,1	92,2	92,1	98,0	101,7	107,9
Япония	66,0	81,7	80,9	116,5	121,7	121,3
Развивающиеся страны	62,3	83,4	85,4	95,2	98,5	104,7
Азия	66,4	93,0	89,7	94,1	96,5	106,3
Индия	66,7	73,8	88,0	128,0	136,0	145,0
Малайзия	43,5	55,9	73,1	142,0	137,0	150,3
Пакистан[2]	63,8	73,9	67,9	144,0	148,2	163,7
Индонезия[2]	...	...	83,0	91,0	84,0	...
Африка						
Замбия	91,1	99,0	108,0	83,0	92,0	88,4
Марокко	55,5	71,1	80,0	108,0	...	...
Сенегал	80,0	90,0	110,0	115,0	118,0	...
Латинская Америка	61,5	72,4	79,9	98,7	102,7	105,8
Аргентина	83,2	102,1	102,0	94,0	85,0	100,7
Бразилия	43,0	63,4	79,0	91,0	99,0	107,6
Мексика	51,4	63,6	72,0	102,0	107,0	102,0

[1] За все годы в целях сопоставимости данные приведены по 12 странам (Греция вступила в «Общий рынок» с 1 января 1981 г., Испания и Португалия — с 1 января 1986 г.). [2] Только обрабатывающая промышленность.

В сельскохозяйственном производстве развитого капиталистич. мира в 1986 г. на базе внедрения новейшей техники, агротехнич. приемов и усовершенствования организац. форм ведения фермерских хозяйств были достигнуты высокие показатели эффективности в земледелии и продуктивности в животноводстве. В развивающихся странах далеко не везде, как и ранее, хозяйство велось совр. методами и ситуация, связанная с производством и потреблением продовольств. продуктов, продолжала оста-

ваться тяжелой. По имеющимся оценкам, число голодающих в этих странах составляло 750—800 млн. чел. Прирост с.-х. производства в капиталистическом мире в 1986 г. составил св. 3% (в 1985 г.— 2%), в т. ч. в развитых капиталистич. странах — 3% (в 1985 г.— 1,4%), в развивающихся регионах — 3,5% (в 1985 г.— 3,9%). Рост объема с.-х. продукции происходил при стагнации платежеспособного спроса, продолжалось накопление относительных «излишков» продовольств. товаров, росли расходы на субсидирование с. х-ва. Несмотря на происходившее снижение цен, потребление с.-х. продукции возросло на 1%, в то время как производство в целом— на 2—3%. Это обусловило резкое превышение предложения над спросом по ряду важных товаров, обострение конкурентной борьбы на рынках с.-х. товаров, ухудшение положения большинства фермеров. В этой связи все большее распространение получала идея о сокращении с.-х. производства, к-рая находила широкое воплощение в жизнь. Так, в конце года было принято решение о снижении на 8,5% производства молока и молочных продуктов в странах ЕЭС, а также создание спец. фонда помощи фермерам, к-рые добровольно согласятся сократить в ближайшие 5 лет на 20% производство зерновых, говядины и вина. В США уже не один год проводится политика сокращения посевных площадей под «избыточными» культурами (пшеница, кукуруза, хлопок), к-рая не всегда дает намечаемые результаты, поскольку на оставшихся площадях интенсивное возделывание зерновых культур ведет к повышению урожайности. К тому же осуществление правительств. программ сокращения посевных площадей ведет к повышению удельных издержек производства в с. х-ве США по сравнению с др. странами, что снижает конкурентоспособность продукции амер. фермеров на внеш. рынках.

Продукция земледелия в 1986 г. возросла гл. обр. за счет увеличения урожая пшеницы, риса, цитрусовых, какаобобов, свеклы и сах. тростника, натурального каучука, масличных семян. В зерновом хозяйстве капиталистич. мира 1986 г. отмечены высокие урожаи осн. культур. В результате вновь повысились нереализованные запасы зерновых — до 435 млн. т, причем 50% из них приходились на США. Увеличился сбор пшеницы — на 5%, риса — на 0,5%. Урожай кормового зерна был ниже предыдущего года на 1,3%. В целом произ-во зерновых культур снизилось на 1,6% в результате неурожая в США (на 9%) и странах ЕЭС (на 4,4%), тогда как в др. зернопроизводящих странах были получены большие сборы: в Канаде — на 21% выше, чем в 1985 г., в Бразилии — на 12%, в Австралии — на 2,5%, в Аргентине — на 1,5%, в Индии — на 0,7%. Сбор пшеницы возрос до 434 млн. против 413 млн. т в 1985 г., резко снизился урожай пшеницы в США (на 40%) и странах ЕЭС (на 0,3%). Хорошие сборы этой культуры получены в Канаде (рост на 31,3%), Аргентине (на 8,2%), Австралии (на 8,7%), Индии (на 6,6%). Снижение сборов кормового зерна (с 762 млн. до 752 млн. т) произошло за счет США и стран ЕЭС (снизились в среднем на 8%), Австралии (на 10%) и Аргентины (на 2%). В др. ведущих странах сбор кормового зерна повысился: в Канаде — на 10,4%, в Бразилии — на 11,6%, в Индии — на 7,3%. Сбор масличных семян увеличился на 1% (165 млн. т в 1986 г. против 163,5 млн. т в 1985 г.). Повышение произ-ва достигнуто за счет осн. производителей, кроме США, где сбор сократился на 6,3%. В Бразилии было собрано на 18% больше масличных семян, чем в 1985 г., в странах ЕЭС — на 12,7%, в Индии — на 4,4%. В Аргентине сбор сократился, в Пакистане остался на прежнем уровне. Урожай сои-бобов возрос на 2,2% (с 85,7 млн. т до 87,6 млн. т), рапсового семени — на 7,3% (с 12,9 млн. т до 13,9 млн. т), копры — на 2%, льняного семени — на 15%. Снизилось произ-во хлопкового семени — на 12%, арахиса — на 10%, а сбор подсолнечника остался на прежнем уровне. Сбор цитрусовых увеличился (млн. т) до 43,5 по сравнению с 42,2 в предыдущем году за счет осн. стран-продуцентов (США — до 10 против 9,5, Испания — до 3,5 против 2,7, Италия — до 3,6 против 3,1, Япония — до 3,2 против 2,7). Снижение сбора цитрусовых отмечено в Бразилии — с 12,2 млн. т до 11,4 млн. т, а также в Греции, Израиле, Турции, Аргентине. Мировой сбор какао-бобов достиг 1913 тыс. т (в 1985 г.— 1890 тыс. т). Снижение урожая произошло за счет осн. производящих стран (Кот-д'Ивуар, Бразилия, Нигерия, Эквадор). Повышение сбора какао-бобов зафиксировано в Гане, Малайзии, Камеруне. Снизился сбор кофе — с 5,7 млн. т до 4,9 млн. т, гл. обр. за счет неурожаев в Бразилии, в Мексике, Колумбии и Кот-д'Ивуаре. В то же время повысился урожай кофе в Гватемале, Эквадоре, Уганде, Камеруне, Индии. Тем не менее запасы кофе у стран-продуцентов составляли ок. 40% объема потребления. Произ-во сахара увеличилось на 3,8% (с 93 млн. т до 96,5 млн. т), в т. ч. свекловичного — на 1,9% (за счет роста сборов в Великобритании, Италии, Нидерландах, Швейцарии, США при снижении урожая во Франции и Австрии) и тростникового — на 4,2% (гл. обр. в АРЕ, Маврикии, Судане, Бразилии, Мексике, Гватемале, Колумбии, Индии, Индонезии, Пакистане при сокращении сбора в ЮАР, Аргентине, Перу, Таиланде и на Филиппинах). Мировое произ-во джута и кенафа составило 5104 тыс. т (3384 тыс. т в предыдущем с.-х. году). Рост произошел за счет развивающихся стран — Бангладеш — на 68%, Индии — на 67%, Таиланда — на 33%, Непала — на 85%. Сбор чая в 1986 г. снизился на 7% (до 980 тыс. т), в основном за счет Индии. Произ-во каучука в 1986 г. увеличилось на 1,7% (с 13 млн. т до 13,2 млн. т), в т. ч. натурального — на 1% (с 4140 тыс. т до 4185 тыс. т), в основном за счет Малайзии, где произ-во его возросло на 2,1% (до 1500 тыс. т), Индонезии — рост на 13,6% (до 225 тыс. т), Таиланда — на 7,4% (до 780 тыс. т), при снижении сбора каучуконосов в Индонезии — на 9,7% (до 1020 тыс. т); синтетического — на 2% (с 8834 тыс. до 9010 тыс. т). В наибольшей степени произ-во синтетич. каучука возросло в США — на 6,1% (до 2150 тыс. т) и Бразилии — на 3% (до 275 тыс. т). Снижение выпуска синтетич. каучука отмечено в Японии — на 3% (до 1120 тыс. т) и странах ЕЭС — на 1% (до 1890 тыс. т).

В животноводстве капиталистич. мира отмечено увеличение выпуска продукции по основным его видам. Производство мяса в целом возросло на 1% (говядина, телятина, белое мясо). Надой молока в осн. странах-продуцентах в 1986 г. увеличился на 1% (до 420 млн. т). В США он остался на уровне предыдущего года (65 млн. т), несмотря на осуществление программы по сокращению стада молочных коров. В Канаде надой молока снизился на 0,6% (7,8 млн. т). Страны ЕЭС, являющиеся главным продуцентом молока (27% мирового произ-ва), увеличили надой на 1% (до 115,4 млн. т), хотя в них действовала ограничит. квота на его производство. Среди стран ЕЭС в наибольшей степени производство возросло в ФРГ и Нидерландах (на 2% против 1985 г.), во Франции (на 1%). В Италии и Великобритании общий удой молока сократился. В др. странах производство молока увеличилось гл. обр. в Мексике — на 15%, Новой Зеландии — на 4%, Австралии - на 1%. Произ-во сливочного масла в 1986 г. увеличилось на 2%, до 6,9 млн. т. Намного больше его было произведено в странах ЕЭС (на 7%), особенно во Франции, ФРГ, Нидерландах, Великобритании. Снизилось произ-во масла в США (до 540 тыс. т против 585 тыс. т в 1985 г.), Австралии, Канаде. Выпуск сыра в 1986 г. увеличился в целом на 3% (до 9,7 млн. т). В этой отрасли также ведущее место занимали страны ЕЭС (30% мирового произ-ва). В этом регионе было произведено на 1% сыра больше, чем в 1985 г. (4 млн. т), в основном за счет ФРГ, Нидерландов, Греции. Увеличилось произ-во сыра в США — на 3,7%, до 2,4 млн. т и особенно в Мексике — на 40%, до 262 тыс. т, а также в Швейцарии, Аргентине, Австралии и Новой Зеландии. Мировое произ-во обезжиренного сухого молока возросло до 4,1 млн. т, что на 2,5% больше уровня 1985 г., когда было отмечено его значит. сокращение. Это было обусловлено дальнейшим накоплением в странах ЕЭС «излишков» коровьего молока и необходимостью частичной его переработки на масло и сухое молоко. В странах ЕЭС (более 50% мирового произ-ва) его произ-во увеличилось на 9%, до 2,2 млн. т. В др. осн. странах — продуцентах этого продукта произошло снижение произ-ва: в США — на 7% (до 585 тыс. т), в Нов. Зеландии — на 11% (до 215 тыс. т), в Австралии — на 6% (до 125 тыс. т).

Произ-во яиц увеличилось незначительно — с 467,4 млрд. шт. до 467,5 млрд. шт. в 1986 г., в т. ч. в США — с 68,2 млрд. шт. до 68,9 млрд. шт., в Японии — с 35,7 млрд. шт. до 36,3 млрд. шт. Во Франции, ФРГ, Нидерландах, АРЕ произ-во яиц сократилось, в Италии, Испании, Иране, Саудовской Аравии — осталось на уровне предыдущего года. В 1986 г. произ-во бройлеров составило 14,4 млн. т против 13,9 млн. т в 1985 г. При этом 45% их произ-ва приходилось на США, 28% — на страны ЕЭС, 11% — на Бразилию, 9% — на Японию.

Ухудшение экономич. условий хозяйствования в агр. секторе (систематич. увеличение издержек производства, сдерживание сбыта продукции недостаточным спросом, усиление влияния могуществ. аграрнопром. корпораций и бан-

ков, опутавших фермеров сетью финанс. зависимости, падение их реальных доходов, рост задолженности и т. п.) продолжало усиливать процесс массового разорения крест. и фермерских хозяйств. Так, в Великобритании за 1986 г. число фермерских хозяйств сократилось на 2 тыс. (на 1%), банковская задолженность фермеров достигла 6 млрд. ф. ст.; их инвестиции в развитие произ-ва сократились на 17%. Гос. субсидии с. х-ву сократились на 28%. В Канаде сумма чистого фермерского дохода в 1986 г. была несколько выше, чем в 1985 г., но на 18% ниже, чем в 1984 г. Во Франции доходы в с. х-ве в 1986 г. были меньше на 34,6%, чем в 1983 г. За период 1980—86 гг. число крест. хозяйств сократилось на 13,5%, число занятых — на 16%, а валовой доход — на 7,7%. В США ухудшение финанс. положения фермеров выразилось в повышении доли их задолженности по отношению к сумме фермерского капитала, к-рая возросла до 27% против 25% в 1985 г., тогда как доходы фермеров сравнительно с активами сократились с 3,3% в 1985 г. до 3% в 1986 г.

Индексы сельскохозяйственного производства (средний уровень 1979—1981 гг.=100)[1]

Страна, регион	1974 г.	1976 г.	1980 г.	1984 г.	1985 г.	1986 г.
Всего[2]	86,3	90,1	98,5	107,6	109,7	110,7
Экономически развитые капиталистические страны	87,2	90,7	98,3	105,4	106,9	104,8
Северная Америка	81,6	91,0	95,3	102,1	107,7	103,9
США	84,1	92,3	95,4	101,8	106,7	101,4
Канада	80,0	99,7	98,9	107,9	111,4	121,4
Западная Европа	92,0	88,9	101,7	109,5	106,1	104,1
Бельгия—Люксембург	104,5	88,4	98,6	102,3	98,6	99,2
Великобритания	91,7	81,9	102,2	115,5	108,2	110,4
Греция	88,2	90,7	104,2	103,6	104,6	104,9
Дания	96,8	86,2	99,7	125,6	120,2	119,8
Ирландия	87,5	88,5	109,6	111,9	105,1	104,8
Испания	87,1	91,9	106,2	113,1	107,1	100,7
Италия	89,9	88,3	102,2	102,2	103,3	106,0
Нидерланды	87,6	87,3	96,2	114,7	110,4	109,6
Португалия	119,4	104,2	99,4	96,5	93,2	95,4
Франция	94,4	88,8	101,0	109,5	108,1	106,5
ФРГ	95,7	90,8	101,0	112,2	107,2	101,8
Австрия	94,3	94,7	103,5	109,3	108,1	109,2
Финляндия	94,4	108,8	102,9	113,8	113,8	111,5
Швеция	99,9	96,0	99,9	116,2	105,3	110,6
Австралия и Океания	85,4	99,1	95,6	105,4	109,0	106,8
Австралия	85,9	97,0	92,7	107,6	109,6	107,4
Новая Зеландия	83,4	100,6	99,7	106,3	114,0	113,0
Япония	107,3	103,6	96,0	107,7	108,5	108,6
Развивающиеся страны	83,3	89,4	99,3	110,2	114,5	116,8
Дальний Восток	79,5	87,6	99,2	115,7	118,1	125,2
Бангладеш	82,4	87,0	101,0	107,8	110,6	116,0
Индия	80,2	90,1	98,1	119,0	119,6	123,2
Филиппины	71,9	86,7	100,3	99,4	104,6	101,5
Таиланд	78,2	87,8	98,5	119,0	121,7	121,8
Ближний Восток	85,7	93,4	100,2	106,7	111,9	120,8
Египет	91,0	94,0	100,1	108,8	114,3	116,5
Турция	82,7	92,8	99,8	106,5	109,6	112,0
Африка (исключая ЮАР)	91,6	95,3	100,5	104,8	112,2	115,6
Марокко	98,7	97,9	105,8	109,1	118,7	121,2
Нигерия	91,7	87,6	100,5	106,6	113,8	111,3
Латинская Америка	83,8	87,6	98,5	106,6	111,7	109,5
Аргентина	88,3	93,7	95,9	107,1	104,0	101,2
Мексика	81,8	81,2	99,8	103,4	107,3	109,4
Уругвай	96,9	108,0	95,9	111,5	108,4	107,1

[1] За календарные годы. [2] Оценка.

Наиболее характерным моментом в динамике мировой капиталистической торговли в 1986 г. стало дальнейшее снижение темпов ее роста. По физич. объему товарооборот увеличился всего на 3% (в 1985 г.— рост на 4,2%). При этом впервые за последние годы сократился на 3,5% физич. объем япон. экспорта, резко снизились темпы прироста экспорта стран Зап. Европы, на 5% сократился импорт развивающихся стран. В этих условиях торг. противоречия достигли особого накала. Клубок внешнеторг. противоречий между США и Японией, странами ЕЭС и Японией на осн. рынках приобрел характер конфликтных ситуаций межгос. порядка. Необычным событием в междунар. торговле в 1986 г. было почти двукратное снижение мировых цен на нефть. Оно в первую очередь непосредственно коснулось стран — производителей нефти, для к-рых она главный источник получения валюты. Последствия этого обстоятельства для др. стран выразились в снижении оптовых и розничных цен. Произошло повышение цен на пищевкусовые товары (мясо, молочные продукты, фрукты, овощи, кофе) на мировых рынках, отмечалось дальнейшее падение цен на зерновые и с.-х. сырье, повысились цены на пром. изделия. Оставались стабильными цены на жел. руду и цветные металлы.

Непосредств. результатом резкого обострения конкурентной борьбы на мировых рынках стало изменение соотношения сил между главными торг. партнерами. В 1986 г. впервые общая стоимость экспорта ФРГ превысила его размеры в США. На фоне увеличения внешнеторг. дефицита в США (на 21 млрд. долл.), Великобритании (на 12 млрд. долл.) и нек-рого сокращения отрицат. остатка во Франции (на 2 млрд. долл.) наиболее предпочтительными выглядели позиции Японии, где прирост активного сальдо составил 27 млрд. долл., и ФРГ, где оно увеличилось на 23 млрд. долл. США продолжали терять лидерство в такой сфере, как торговля наукоемкой продукцией. В 1986 г. они впервые имели отрицат. сальдо (2 млрд. долл.) во внеш. торговле наукоемкой продукцией. Это было вызвано снижением конкурентоспособности амер. товаров на внешних рынках. Экспорт наукоемкой продукции из США в Японию, например, к 1986 г. вырос на 65% по сравнению с 1980 г., а импорт этих товаров за тот же период из Японии увеличился на 266%.

Из осн. торгово-политич. событий 1986 г. можно отметить активную деятельность ГАТТ по подготовке нового раунда многосторонних переговоров. Созданный для этого подготовит. комитет провел в сентябре в Пунта-дель-Эсте (Уругвай) спец. сессию ГАТТ на уровне министров, к-рая потенциально открывала широкую возможность многосторонних торг. переговоров. Правда, США и нек-рые др. зап. страны воспрепятствовали участию в этих переговорах государств — неучастников ГАТТ (в связи с чем СССР, например, на данном этапе был лишен возможности участвовать в переговорах). На очередной 42-й сессии ГАТТ, состоявшейся в ноябре, были обсуждены цели и задачи следующего раунда торг. переговоров.

Расширяющимся участком междунар. капиталистич. торговли становился экспорт услуг (деловых, транспортных, услуг в области туризма, информации, финансирования, связи и т. п.). Крупнейший в капиталистич. мире экспортер услуг — США. В 1986 г. их поступления от этого вида торговли составили 48 млрд. долл., или 1/5 стоимости экспорта товаров. Был высок уд. вес торговли в сфере услуг в общем вывозе товаров в Великобритании (50%), а также в ФРГ (22%).

В 1986 г. впервые было отмечено положит. сальдо во внешнеторг. балансе стран ЕЭС в размере 4,9 млрд. долл. (в 1985 г. дефицит составил 25,2 млрд. долл.). Улучшение торг. баланса почти целиком объяснялось резким (на 23%) снижением цен на импортируемые товары, в основном энергоносители.

В 1986 г. во внеш. торговле США продолжали развиваться негативные тенденции: падала конкурентоспособность амер. товаров на мировых рынках, протекционистские установки встречали все более ожесточенное сопротивление конкурентов, продолжался рост внешнеторг. дефицита. В 1986 г. экспорт возрос на 2%, а импорт — на 7%, в результате чего вновь увеличилось отрицат. сальдо торг. баланса (до 169,8 млрд. против 148,5 млрд. долл. в 1985 г.). Снизился снова экспорт продовольств. товаров (на 10,7%), топлива (на 18,6%), а также черных и цветных металлов. По осн. статье экспорта — машины и оборудование (уд. вес в экспорте — 44%) — отмечено увеличение вывоза на 1,1%, а также пром. сырья — на 2,4%. В 1986 г. США значительно увеличили импорт машин и оборудования (на 17,3%), особенно товаров для наукоемких отраслей, а также продовольствия (на 10,3%) и одежды (на 15,5%). Снизился ввоз черных металлов (на 14,3%), топлива за счет нефти (на 28,7%), остался на уровне предыдущего года импорт пром. сырья. Географич. распределение внеш. торговли в основном сохранилось прежним. В экспорте США вновь повысилась доля развитых капиталистич. стран — с 63%

до 65% — при увеличении вывоза в эти страны в целом на 5,6%, в т. ч. в Зап. Европу — на 8,9% (уд. вес западноевроп. региона во внеш. торговле США возрос с 26% до 28%). Экспорт в Японию возрос на 18,8%, а ее уд. вес в вывозе амер. товаров повысился с 10,6% до 12,4%. Сократился экспорт в развивающиеся страны — на 1,5% (их доля в торговле упала с 33,6% до 32,5%), в т. ч. в Африку — на 26,5% при увеличении его в Лат. Америку на 0,2% и в страны Азии — на 0,9%. Аналогичная картина сложилась с экспортом в социалистич. страны: их доля упала с 3,6% до 2,6%, а вывоз туда сократился на 26,5%. В импорте также отмечалось повышение доли развитых капиталистич. стран (с 64% до 65,6%) и увеличение ввоза из них товаров на 9,7%. Страны Зап. Европы (их уд. вес увеличился с 23,1% до 24,2%) поставили на рынок США на 12% больше товаров, чем в 1985 г. Вновь повысился уд. вес Японии в импорте США — с 20% до 22,1%, при увеличении ввоза оттуда на 18,1%. Снизилась доля в общем импорте развивающихся стран (с 34% до 32,2%), а ввоз несколько возрос — на 1,4%, за счет стран Азии — на 13,2%, тогда как ввоз из латиноамер. стран снизился на 10,2% и стран Африки — на 17,3%. При повышении уд. веса с 1,9% до 2,1% социалистич. стран ввоз из них возрос на 17,5%.

Внешнеторг. оборот ФРГ в 1986 г. сократился в текущих ценах на 6% (до 941 млрд. западногерм. марок), в т. ч. экспорт — на 2% (до 526 млрд.), импорт — на 0,1% (до 414 млрд. западногерм. марок). Улучшились условия торговли — индекс возрос с 98 до 112 (1980 г. = 100). Географич. ориентация внеш. торговли ФРГ осталась неизменной: на развитые капиталистич. страны пришлось 82% экспорта (80% в 1985 г.) и 80% импорта (77% в 1985 г.), на страны ЕЭС 51% экспорта (50% в 1985 г.), 52% импорта (51% в 1985 г.). В то же время значительно сократились закупки товаров в Великобритании (на 20%), в Нидерландах (на 18%) и во Франции (на 4,5%) при сокращении экспорта в указанные страны. Существенно снизился товарооборот с др. регионами — сократился экспорт (на 15,5%) и импорт (на 25%) в торговле с развивающимися странами Азии, Африки, Лат. Америки, а также Океании. Объем товарообмена с социалистич. странами снизился на 10,4% (экспорт — на 5,3%, импорт — на 16,1%). Значит. изменениями характеризовалась товарная структура внеш. торговли ФРГ. Стоимость импорта сырья сократилась почти наполовину (на 46%), а полуфабрикатов — на треть (на 31%). В результате доля этих двух групп товаров в общем импорте ФРГ уменьшилась с 31% в 1985 г. до 22% в 1986 г. Ввоз энергоносителей (нефть, нефтепродукты, газ) сократился на 49%, в т. ч. нефти — на 57%. Увеличение товарооборота произошло по главной статье (готовые изделия), занимающей 37% объема экспорта (рост на 0,3%) и 63% импорта (рост — на 2,4%).

В 1986 г. вновь активизировалась внеш. торговля Японии. При общем увеличении товарооборота на 10% экспорт возрос на 19,1% (до 209 млрд. долл. против 176 млрд. долл. в 1985 г.), тогда как импорт в стоимостном выражении снизился на 2,3% (до 126 млрд. по сравнению со 129 млрд. долл. в 1985 г.). В результате опять повысилось положит. сальдо торг. баланса, составив 83 млрд. долл. против 46 млрд. долл. в 1985 г. Активный остаток во внеш. торговле достигнут за счет превышения экспорта над импортом в развитые капиталистич. (69 млрд. долл.) и развивающиеся страны (8 млрд. долл.), к-рые занимают 93,3% и 93,7% вывоза и ввоза товаров Японии. Более высокие темпы роста экспорта по сравнению с импортом зафиксированы в целом и по ряду крупных стран — осн. торг. контрагентов страны. Темп прироста экспорта в развитые капиталистич. страны составил 28%, а импорта — 17%, в т. ч. в США — 23% и 12%, во Францию — 51% и 40%, в ФРГ — 51% и 47% соответственно. Это обстоятельство послужило причиной усиления торгово-экономич. противоречий между Японией и США, странами ЕЭС, к-рые уже давно вышли на уровень гос. отношений.

В товарной структуре япон. экспорта по-прежнему преобладал вывоз средств транспорта (их уд. вес 28%, в т.ч. доля автомобилей — 20%), к-рый в 1986 г. возрос на 21%, машин и оборудования (18%) — рост на 30%, электротехнич. оборудования (17%) — рост на 20%, а также др. оборудования (видеомагнитофоны, оптика, часы) — увеличение на 22%. Сократился (на 1,7%) экспорт металлов и металлоизделий. Сокращение импорта произошло по наиболее важной статье ввоза — минеральному топливу (удельный вес в импорте — 29%) — на 34%, а также металлургическому (на 7,5%) и текст. сырью (на 14%). Резко увеличился ввоз продовольств. товаров — на 23%, химикатов — на 20%, машин и оборудования — на 19%, др. сырьевых материалов — на 13%.

Показатели развития внеш. торговли Франции в 1986 г. были более благоприятными: снижение темпа роста экспорта на 4,7% (до 864 млрд. фр.) при более быстром сокращении темпов импорта — на 7,9% (до 892 млрд. фр.) обусловило уменьшение отрицат. сальдо с 61 млрд. до 28 млрд. фр. Вновь, как и в предыдущем году, осн. статьями, принесшими дефицит, были энергоносители и товары широкого потребления, однако их значение было неодинаковым. В первом случае отрицат. сальдо сократилось наполовину — со 181 млрд. до 90 млрд. фр., во втором — оно увеличилось с 14 млрд. до 31 млрд. фр. По др. статьям (кроме хим. товаров и прочих полуфабрикатов) отмечено положит. сальдо внешнеторг. операций. Повысилась доля экспорта (с 52% в 1985 г. до 55%) и импорта (с 55% в 1985 г. до 60%) в торговле со странами ЕЭС, что было связано гл.

Внешняя торговля развитых капиталистических и развивающихся стран (млрд. долл.)

Страна, регион	1970 г.	1973 г.	1976 г.	1984 г.	1985 г.	1986 г.
Экспорт (фоб)	280,9	515,3	896,2	1693,6	1727,7	1908,3
Экономически развитые капиталистические страны	224,9	406,5	642,9	1220,4	1265,3	1473,3
США	43,2	71,5	113,3	217,9	213,1	217,3
Канада	16,1	25,4	38,1	86,7	87,3	86,7
Западная Европа	136,2	254,4	396,4	709,3	752,3	922,0
Страны ЕЭС[1]	112,4	210,2	327,4	602,4	639,4	785,0
Великобритания	19,4	29,6	46,3	94,5	101,3	107,0
Испания	2,4	5,2	8,7	23,5	24,3	27,2
Италия	13,2	22,3	37,0	73,3	79,0	97,8
Нидерланды	11,8	24,0	40,2	65,9	68,3	80,2
Франция	17,9	36,0	55,8	93,3	97,7	119,4
ФРГ	34,2	67,5	102,0	169,8	183,4	243,5
Швеция	6,8	12,2	18,4	29,4	30,5	37,2
Австралия	4,8	9,3	12,9	24,0	22,9	22,5
Япония	19,3	36,9	67,2	170,1	175,7	209,2
Развивающиеся страны	56,0	108,8	253,3	473,2	459,4	435,0
Из них страны — члены ОПЕК[2]	18,0	41,9	137,5	169,4	157,8	119,0
Бразилия	2,7	6,2	10,1	27,0	25,6	24,2
Венесуэла	3,2	5,0	9,3	14,3	12,3	11,6
Индия	2,0	2,9	5,5	8,8	8,4	8,8
Турция	...	...	1,4	7,1	7,9	7,3
Нигерия	1,2	3,5	19,8	14,1	12,5	...
Импорт (сиф)	293,5	527,2	910,5	1787,0	1811,5	1994,7
Экономически развитые капиталистические страны	237,7	429,8	703,5	1337,8	1385,8	1560,7
США	40,0	74,6	128,9	341,2	361,6	387,1
Канада	13,4	23,3	37,9	73,7	76,8	81,1
Западная Европа	148,4	271,5	436,1	736,3	771,4	917,2
Страны ЕЭС	117,8	217,5	347,6	629,9	657,9	775,6
Великобритания	21,7	38,5	56,0	106,0	109,3	126,2
Испания	4,7	9,7	17,5	28,8	30,0	35,1
Италия	15,0	28,0	43,4	84,2	91,0	99,9
Нидерланды	13,4	24,0	39,6	62,1	65,2	75,6
Франция	19,1	37,5	64,4	103,8	107,8	128,8
ФРГ	29,9	54,8	87,8	151,2	157,6	191,2
Швеция	7,0	10,6	19,3	26,4	28,6	32,5
Австралия	4,5	6,8	11,1	23,4	23,5	23,9
Япония	18,9	38,3	64,8	136,5	129,5	126,4
Развивающиеся страны	55,8	97,4	207,0	449,2	425,7	434,0
Из них страны — члены ОПЕК[2]	9,9	20,7	63,9	128,1	120,2	119,8
Бразилия	2,8	7,0	13,5	14,9	13,2	12,7
Венесуэла	1,6	2,5	6,0	6,7	7,6	7,6
Индия	2,1	3,1	5,7	14,0	14,9	14,0
Турция	...	...	4,7	10,8	11,4	11,2
Нигерия	1,1	1,9	8,2	9,4	8,9	...

[1] За все годы в целях сопоставимости данные приведены по 12 странам (Греция вступила в «Общий рынок» с 1 января 1981 г., Испания и Португалия — с 1 января 1986 г.). [2] Организация стран-экспортеров нефти (Алжир, Эквадор, Габон, Индонезия, Иран, Ирак, Кувейт, Ливия, Нигерия, Катар, Саудовская Аравия, Объединенные Арабские Эмираты, Венесуэла).

обр. с расширением рамок «Общего рынка». Сократился товарооборот с США, странами ОПЕК и социалистич. странами.

Внеш. торговля Канады характеризовалась сокращением положит. сальдо до 9,6 млрд. канад. долл. против 17,5 млрд. канад. долл. в 1985 г. Экспорт увеличился на 0,7% — до 121 млрд. канад. долл., импорт — на 8,5% — до 112 млрд. канад. долл. Товарооборот с крупнейшим партнером — США — составил 172 млрд. канад. долл. В результате превышения канад. импорта из США (рост на 5,4%) над экспортом (снижение на 0,7%) активное сальдо сократилось до 16 млрд. канад. долл. Несмотря на увеличение экспорта Канады в страны ЕЭС (на 20%) и Японию, импорт из этих стран по-прежнему превышал вывоз канад. товаров.

Валютно-финансовые отношения между капиталистич. странами в 1986 г. развивались в условиях усиления напряженности в связи с продолжающимся понижением курса доллара США и резким повышением курса япон. иены, сохранения дефицита платежных балансов (за счет США), обострения противоречий между империалистич. государствами в сфере валютных проблем. В результате на повестку дня вновь поставлен вопрос о междунар. валютной реформе. Проведение ее осложняется позицией США, ибо в наст. время на долю доллара приходится 75% общей суммы междунар. валютных сделок, тогда как на др. валюты приходится более скромный процент сделок: на марку ФРГ — 9%, япон. иену — 6%, швейцарский франк — 5%. В междунар. торговле на амер. доллар приходится более 50% сделок, на марку ФРГ — 14%, англ. фунт и франц. франк — по 6—7%.

При сокращении общего дефицита платежных балансов по текущим операциям с 58 млрд. долл. до 20 млрд. долл. в 1986 г. общая картина не изменилась: продолжало расти отрицат. сальдо в США при росте активного сальдо в др. ведущих капиталистич. странах, особенно в ФРГ и Японии. Важным моментом явилось возрастание дефицита в странах — членах ОПЕК (с 5 млрд. долл. до 51 млрд. долл. в 1986 г.), связанное со значит. падением цен на нефть и сокращением отрицат. сальдо в платежных балансах по текущим операциям в развивающихся странах, не производящих нефть (с 20 млрд. долл. до 7 млрд. долл.).

В сфере междунар. движения капиталов сохранялась своего рода односторонняя направленность — до 60% всех иностр. инвестиций притекало в США (в 1976 г.— 10%). Резкое увеличение в США объема иностр. капиталовложений вызвало отток капиталов из Зап. Европы (за 1981—85 гг.— ок. 300 млрд. долл.) и развивающихся стран. Для последних это означает стагнацию или уменьшение объемов частных инвестиций, низкий спрос на внутр. рынке, обострение проблемы внеш. задолженности, дальнейшее ухудшение их экономич. положения.

Капиталовложения ФРГ за границей в 1986 г. сократились до 11,2 млрд. западногерм. марок против 13,6 млрд. западногерм. марок. Основное их направление осталось прежним — развитые капиталистич. страны (94% общего объема, 97% в 1985 г.), в основном в Зап. Европу и Америку. Показательно при этом, что инвестиции в странах Азии увеличились в 2 раза, в Австралии и Океании—в 3 раза (соответственно до 1 млрд. западногерм. марок и 250 млн. западногерм. марок). Из западноевроп. стран самой крупной сферой приложения капитала из ФРГ в 1986 г. стали Нидерланды (2 млрд. западногерм. марок из 5,4 млрд. западногерм. марок), снизились вложения западногерм. капитала в Великобританию и Италию, возросли в Испании — в 15 раз, в Швейцарии — в 13 раз. Иностр. инвестиции в ФРГ увеличились на 61% — с 3,6 млрд. западногерм. марок до 5,8 млрд. западногерм. марок. Их приток был обусловлен резким увеличением капиталовложений Великобритании — в 2,5 раза, Франции — в 4 раза, Швейцарии — почти в 2 раза, в то время как инвестиции из стран Америки сократились. Удвоились вложения япон. (до 1,3 млрд. западногерм. марок) и австрал. капитала (до 42 млн. западногерм. марок) в экономику ФРГ. О высокой активности фирм Зап. Германии за рубежом свидетельствует то, что за десятилетие 1976—85 гг. западногерм. капиталовложения за границей утроились и составили 131 млрд. западногерм. марок, а иностр. инвестиции в ФРГ возросли лишь на 40% — до 88 млрд. западногерм. марок.

Резко возрос объем заграничных инвестиций Франции (в млрд. фр.)—с 26 до 44 в 1986 г. В основном они направлялись в США (рост с 8,5 до 15,9), Швейцарию (с 0,8 до 2,4), Великобританию (с 0,9 до 2,3), Нидерланды (с 0,3 до 1,7), Испанию (с 0,5 до 1,0).

Прямые частные капиталовложения Швеции за границей увеличились в 1986 г. на 67% — до 24 млрд. крон в основном за счет США (12 млрд. крон), Великобритании и Норвегии (2 млрд. крон), а также Финляндии и Нидерландов. В то же время приток иностр. инвестиций в страну сохранился на прежнем уровне (5,3 млрд. крон). Осн. вкладчики капитала в шведскую экономику — США, Норвегия, Финляндия, Франция, Великобритания.

В 1986 г. в связи с тяжелым финанс. положением развивающихся стран и необходимостью решения проблемы задолженности обсуждался «план Бейкера» (мин. финансов США). План рассчитан на 3 года, в течение к-рых предполагается ежегодное снижение уровня процентных ставок и снижение части осн. долга тех развивающихся стран, к-рые будут следовать требованиям проведения реформы их экономик. Известно, что из 370 млрд. долл. задолженности стран-дебиторов Лат. Америки на банки США приходится 41 млрд. долл. Этот план получил негативную оценку у латиноамер. государств, а расчеты амер. исследователей показали, что в результате осуществления «плана Бейкера» будет нанесен ущерб финанс. интересам банкам США и почти не облегчит бремени задолженности для стран-дебиторов.

Капиталистич. рынок золота в последние годы находился под воздействием растущей добычи этого металла, вызванной резким повышением цен на него в конце 70-х — начале 80-х гг. Добыча золота за 1981—86 гг. увеличилась на 30%, составив 1376 т, причем прирост достигнут за счет США, Канады и Австралии, тогда как в главном продуценте золота

Ликвидные ресурсы центральных банков, казначейств и правительственных валютных органов (исключая золото; на конец года; в млрд. долл.)[1]

	1970 г.	1973 г.	1976 г.	1984 г.	1985 г.	1986 г.
Всего	56,5	139,8	215,1	359,3	399,3	435,9
Экономически развитые капиталистические страны	40,2	97,0	109,4	222,6	253,2	311,4
США	3,4	2,7	7,1	23,8	32,1	37,5
Канада	3,9	4,8	4,9	2,5	2,5	3,3
Западная Европа	26,5	71,4	77,8	160,5	184,2	214,9
Страны ЕЭС[2]	...	...	59,4	123,9	136,8	164,3
Бельгия	1,4	3,3	3,5	4,6	4,8	5,5
Великобритания	1,5	5,6	3,4	9,4	12,9	18,4
Греция	0,1	0,9	0,9	1,0	0,9	1,5
Дания	0,4	1,2	0,8	3,0	5,4	5,0
Ирландия	0,7	1,0	1,8	2,4	2,9	3,2
Испания	1,3	6,2	4,7	12,0	11,2	14,8
Италия	2,5	3,0	3,3	20,8	15,5	20,0
Нидерланды	1,5	4,2	5,2	9,2	10,8	11,2
Португалия	...	...	0,2	0,5	1,4	1,5
Франция	1,4	4,3	5,6	20,9	26,6	31,5
ФРГ	9,6	28,2	30,0	40,1	44,4	51,7
Австрия	1,0	2,0	3,6	4,2	4,8	6,2
Швеция	0,6	2,3	2,3	3,8	5,8	6,6
Швейцария	2,4	5,0	9,6	15,3	18,0	21,8
Австралия	1,5	5,4	2,9	7,4	5,8	7,2
Япония	4,3	11,4	15,7	26,4	26,7	42,3
Развивающиеся страны	16,3	42,8	105,7	136,7	146,1	124,5
Из них страны — члены ОПЕК	3,7	11,8	64,0	53,0[3]	60,7[3]	33,9[3]
Аргентина	0,5	1,1	1,4	1,2	3,1	2,3
Бразилия	1,1	6,4	6,5	11,5	10,6	5,8
Индия	0,8	0,8	2,8	5,8	6,4	5,9
Таиланд	0,8	1,2	1,8	1,9	2,2	2,8
Египет	0,07	0,3	0,2	0,7	0,8	0,8
Саудовская Аравия	0,5	13,8	26,9	24,7	25,0	18,3

[1] Международная статистика приводит запасы золота в весовом выражении, поскольку реальная их величина как ликвидных ресурсов, исчисленная по продажным ценам, сильно колеблется в зависимости от конъюнктуры мирового рынка золота. В данной таблице приведены централизованные официальные запасы конвертируемой валюты, «специальные права заимствования» («СПЗ») и резервные позиции стран в МВФ. [2] За все годы в целях сопоставимости данные приведены по 12 странам (Греция вступила в «Общий рынок» с 1 января 1981 г., Испания и Португалия — с 1 января 1986 г.). [3] Без Ирана и Ирака, данные по которым отсутствуют.

Запасы золота (в млн. тройских унций)[1]

	1970 г.	1973 г.	1976 г.	1984 г.	1985 г.	1986 г.
Всего	1055	1077	1010	916	917	911
Экономически развитые капиталистические страны	958	922	915	814	816	816
США	316	276	275	263	263	264
Канада	22	22	22	20	20	20
Западная Европа	579	578	578	494	496	495
Страны ЕЭС[2]	447	...	417	382	382	381
Бельгия	42	42	42	34	34	34
Великобритания	38	21	21	19	19	19
Греция	3	3	4	4	4	3
Дания	2	2	2	2	2	2
Ирландия	0,4	0,4	0,4	0,4	0,4	0,4
Испания	14	14	14	15	15	15
Италия	82	82	82	67	67	67
Нидерланды	51	54	54	44	44	44
Португалия	...	...	28	20	20	20
Франция	101	101	101	82	82	82
ФРГ	114	118	118	95	95	95
Австрия	20	21	21	21	21	21
Швеция	6	6	6	6	6	6
Швейцария	78	83	83	83	83	83
Австралия	7	7	7	8	8	8
Япония	15	21	21	24	24	24
Развивающиеся страны	97	95	95	102	101	95
Из них страны—члены ОПЕК	34	34	37	34[3]	34[3]	34
Аргентина	4	4	4	4	4	4
Бразилия	1	1	1	1	3	2
Индия	7	7	7	9	9	10
Таиланд	2	2	2			2
Египет	2	2	2	2	2	2
Саудовская Аравия	...	3	3	5	5	5

[1] Поскольку в последние годы цена золота на мировых рынках подвержена колебаниям, а курс американского доллара, в котором исчисляется золотой запас капиталистических стран, был искусственно завышен в 1983—1985 гг., то реальная ценность запасов золота, выраженная в весовой категории, точнее отражает их фактическую величину. Одна тройская унция равна 31,1035 г золота. Таким образом, запасы золота в несоциалистическом мире в 1970 г. составляли 32814 т, в 1973 г.— 31632 т, в 1976 г.— 31415 т (здесь и далее — уточн. данные), в 1984 г.— 28491 т, в 1985 г.— 28522 т, в 1986 г.— 28335 т[2]. За все годы в целях сопоставимости данные приведены по 12 странам (Греция вступила в «Общий рынок» с 1 января 1981 г., Испания и Португалия — с 1 января 1986 г.). [3] Без Ирана и Ирака, данные по которым отсутствуют.

в капиталистич. мире — ЮАР — она сократилась на 3%. В 1986 г. на соотношение между спросом и предложением на рынке золота большое влияние оказал значит. рост закупок этого металла Японией в связи с осуществлением правительств. программы чеканки монет. В целом превышение предложения над спросом на золото в 1986 г. составило 54 т (в 1985 г.— 90 т). Осн. покупателем по-прежнему остается ювелирная промышленность, хотя в прошлом году она снизила закупки до 775 т против 898 т в 1985 г. Почти в 3 раза увеличилось потребление золота (со 122 т до 360 т) на производство монет, медалей, медальонов. Повысились закупки со стороны др. золотодобывающих отраслей и нетто-закупки центр. банков. Цена золота на мировых рынках колебалась в пределах 350—380 долл. за унцию. Хотя золото не является более основой капиталистич. валютной системы, оно сохраняет свои позиции в междунар. расчетах. Так, в середине 80-х гг. в резервах центр. банков и казначейств хранилось 35 тыс. т золота, или 60% (по рыночным ценам) общей суммы золотовалютных авуаров капиталистич. мира.

Т. о., развитие капиталистич. экономики в 1986 г. происходило в специфических условиях нарастания темпов технологич. перестройки производства, усиления центробежных сил и обострения конкуренции на всех уровнях — национальном и международном, при дальнейшей интернационализации хозяйств. жизни. Продолжал отрицательно влиять на мировую хозяйств. конъюнктуру тот факт, что на рынках капиталистич. стран наиболее дискриминируемой группой (гл. обр. по политич. соображениям) по-прежнему продолжали оставаться социалистич. страны (по данным ЮНКТАД, на конец 1986 г. под количеств. ограничения попадали 52% их экспорта пищевых продуктов, 63% продукции сталелитейной промышленности, 76% текстиля, 75% экспорта одежды). С одной стороны, ухудшилась общехозяйств. конъюнктура капиталистич. мира, с другой, в его экономике продолжали действовать достаточно мощные стимулирующие хозяйств. активность факторы долговременного порядка. Среди них — довольно интенсивный инвестиц. процесс, высокий потребит. спрос при снижении уровня инфляции, начавшееся в ряде стран нек-рое повышение реальной заработной платы после длит. периода ее стагнации или сокращения. Вместе с тем в капиталистич. мире продолжали развиваться негативно влиявшие на экономику капиталистич. стран факторы: росла массовая безработица, проводился жесткий курс на экономию, прежде всего за счет социальных программ, происходило неуклонное наращивание воен. расходов, отвлекавших огромные средства от производит. потребления. В социально-политич. области определился сдвиг вправо, усилилось влияние реакц. сил, ужесточилась практика антипрофсоюзных мер и др. антинар. акций бурж. государств и монополистич. кругов. Все это придавало новый импульс развертыванию экономич. борьбы трудящихся, принимавшей все более политич. характер, захватывавшей самые широкие слои трудового населения и продолжавшей сливаться в единый поток общедемократического, массового движения в защиту жизненных интересов трудящихся, с борьбой за мир, социальный прогресс и предотвращение ядерной войны (см. ст. Массовое движение трудящихся капиталистических стран).

Н. Рыдванов.

Часть VII

МАССОВОЕ ДВИЖЕНИЕ ТРУДЯЩИХСЯ КАПИТАЛИСТИЧЕСКИХ СТРАН в 1986 году

Массовое движение трудящихся развитых капиталистич. стран в 1986 г. развивалось в исключительно сложных условиях. Хотя положение с занятостью в минувшем году несколько улучшилось (общее число рабочих мест в странах, входящих в ОЭСР увеличилось на 2%), ситуация на рынке труда продолжала оставаться крайне напряженной. Темпы создания новых рабочих мест были явно недостаточны для существенного сокращения безработицы. Так, в западноевроп. странах в 1986 г. было создано 1,2—1,3 млн. рабочих мест, а работы не имели 18 млн. чел. Негативные тенденции в области занятости наряду с продолжающимся притоком на рынок труда новой рабочей силы способствовали тому, что численность безработных осталась на чрезвычайно высоком уровне. В развитых капиталистич. странах в целом в 1986 г. работы не имели более 30 млн. чел., в т. ч. длительно безработных, то есть тех рабочих и служащих, к-рые были безработными не менее 1 года. В минувшем году в Зап. Европе уд. вес длительно безработных составил 40% от общей численности «лишних» людей, в т. ч. 50—60% в Бельгии, Нидерландах и Испании, 30—45% — в ФРГ, Великобритании, Франции и Италии. Весьма внушит. уд. вес был и скрытой безработицы (т. е. неучтенной офиц. статистикой). Как правило, такая форма безработицы включала тех трудящихся, к-рые вынуждены были работать неполный рабочий день или неполную рабочую неделю, и т. п.

Существ. изменения происходили в структуре занятости — продолжала увеличиваться доля занятых в сфере услуг при сокращении численности работающих в отраслях материального производства. В обрабат. пром-сти, например, по-прежнему происходил рост занятости в новейших отраслях при сокращении числа рабочих мест в «старых» производствах — металлургии, угледобыче, судостроении. Таким обр., в наиболее сложном положении оказались как раз те отрасли экономики,где сосредоточен костяк рабочего класса, где профсоюзы занимают особенно сильные позиции. Изменения в структуре экономики создали определенные трудности для развития проф. движения, организации эффективной защиты интересов рабочих и служащих.

В то же время тяжелое положение, в к-рое попали трудящиеся в связи с перестройкой хозяйства, сознательно усугублялось правящими кругами, развернувшими в рамках политики «социального реванша» невиданное за послевоенное время наступление на экономич. и социально-политич. завоевания трудящихся. Увеличение заработной платы рабочих обрабат. пром-сти стран ОЭСР составило в 1986 г. 4,5% (самый низкий показатель за последние 20 лет). И только в результате замедления инфляц. процесса в большинстве развитых капиталистич. стран не произошло резкого падения реальных заработков трудящихся. В США среднее увеличение заработной платы — 2%, зафиксированное в коллективных договорах, заключенных в 1986 г., было наименьшим за весь послевоен. период. Третий год подряд рост заработной платы юнионизированных рабочих оказывался значительно ниже (в 1986 г. на 40%), чем у трудящихся — не членов профсоюза. Создавая подобные «ножницы» в росте заработной платы двух отрядов занятых, амер. монополии стремились дискредитировать способность профсоюзов защищать материальные интересы рабочих и служащих, подорвать основу для расширения профсоюзных рядов. В целом ряде отраслей, прежде всего там, где происходила крупномасштабная перестройка технологич. основы производства, трудящимся было навязано прямое сокращение ставок оплаты труда. В США в первом полугодии 1986 г. ок. 20% рабочих, заключивших новые трудовые соглашения, были вынуждены согласиться на значит. сокращение заработков. Жесткая позиция предпринимателей за столом переговоров подкреплялась угрозами массовых увольнений, закрытия предприятий. Во Франции спец. правительств. декретом была «заморожена» заработная плата рабочим гос. металлургич. предприятий. Более чем на 2% сократилась в 1986 г. заработная плата рабочих угольной пром-сти Великобритании.

«Пионерами» в области разработки новых средств давления на трудящихся по-прежнему выступали амер. монополии. Помимо прямого давления на уровень оплаты труда предприниматели широко использовали различные «обходные» пути снижения издержек на рабочую силу. В амер. коллективных договорах 1986 г. широкое распространение получил пункт о т. н. единовременных выплатах. Причитающаяся рабочим прибавка к заработной плате выплачивалась один раз в год в виде единовременной суммы. Благодаря этому владельцы предприятий получили возможность сэкономить на пенсиях, дополнит. выплатах (в т. ч. за сверхурочную работу), к-рые рассчитывались как определенный процент от осн. заработной платы, оставшейся по сути дела неизменной на протяжении всего срока действия коллективного договора. Одним из инструментов давления на жизненный уровень амер. трудящихся (как и прежде) являлась насаждаемая монополиями «двухъярусная» заработная плата, то есть существование двух уровней оплаты труда на одном предприятии — одна ставка для кадровых рабочих, другая (на 20—40%, а в отд. случаях на 50% ниже) — для вновь нанятых работников. Если первые коллективные договоры, содержащие пункт о «двухъярусной» заработной плате, подписанные в 1982—85 гг., предусматривали постепенное «подтягивание» ставок оплаты новичков к ставкам кадровых рабочих, то в коллективных договорах, заключенных в минувшем году, все большее число соглашений предусматривали два уровня оплаты труда на неопределенное время.

Правящие круги капиталистич. стран использовали наблюдавшееся в 1986 г. замедление инфляции для наступления на такое важное завоевание трудящихся, как подвижная шкала заработной платы, под к-рой подразумевается «привязка» ставок оплаты труда к движению индекса потребит. цен. Прикрываясь рассуждениями о якобы неактуальности индексации заработной платы в условиях снижения темпов роста цен, правящие круги капиталистич. стран старались ввести новые ограничения в действие этой системы. Это касается как Франции, Бельгии, Нидерландов, где порядок действия индексации определялся в общегос. масштабе, так и тех стран (США, Канада, Австралия), где связь между динамикой цен и уровнем заработков устанавливался в каждом конкретном договоре. В США положение об автоматич. повышении уровня оплаты труда в результате инфляции содержалось лишь в 50% коллективных договоров, заключенных в 1986 г. А в тех договорах, где этот пункт сохранился, степень материальной защищенности трудящихся от непрерывного роста цен значительно снизилась. Это нашло свое

выражение в сокращении размера увеличения заработной платы на каждый процент роста индекса цен, установлении новых, более низких «потолков» увеличения заработной платы, переносе на более поздние сроки причитающихся трудящимся, в связи с ростом дороговизны, выплат. Ухудшение условий индексирования оказывало, естественно, отрицательное влияние на материальное положение трудящихся.

Наступление монополий на экономич. завоевания трудящихся в условиях изменений структуры обществ. производства приводило к усилению дифференциации положения отд. групп трудящихся, образованию обширных групп рабочей силы, материальное положение к-рых отличалось крайней нестабильностью. Рост заработной платы наблюдался в основном у высококвалифицированных рабочих, занятых преимущественно в новейших отраслях. В то же время материальное положение мн. др. групп занятых, в первую очередь низкоквалифицированных, снижалось абсолютно. Согласно расчетам Оксфордского центра проф. исследований Великобритании, в период 1979—86 гг. рост реальной заработной платы наблюдался среди наиболее высококвалифицированных рабочих, а реальные заработки неквалифицированных рабочих снизились на 3—4%.

Наступление на материальное положение широких трудящихся масс монополистич. круги сочетали с развернутой атакой на демократич. и проф. движение. Политика «социального реванша», к-рая стала осн. стратегич. линией крупного капитала с начала 80-х гг., опиралась на использование жестких мер по подавлению рабочего движения. Предприниматели активно противодействовали объединению рабочих в профсоюзы, используя при этом широкий набор средств от прямых угроз и шантажа до использования спец. консультантов по антипрофсоюзной деятельности.

Антирабочая политика монополистич. капитала опиралась на поддержку правительств, к-рые, как и прежде, разрабатывали и проводили в жизнь антирабочие законодательства, санкционировали применение репрессивных мер против профсоюзов и забастовщиков. В США пр-во Р. Рейгана, вслед за разгромом профсоюза авиадиспетчеров, в 1986 г. объявило о роспуске отделения профсоюза рабочих меднодоб. промышленности, действовавшего на шахтах компании «Фелпс-Додж», тем самым открыто выступив на стороне хозяев. Откровенно защищал интересы предпринимателей и гос. арбитраж, а также суды—повсеместно росло число конфликтов, выигранных владельцами компаний.

Наряду с нанесением прямых ударов монополии все шире прибегали к различным закамуфлированным средствам ослабления проф. движения. Используя возросшие возможности средств массовой информации, правящие круги пытались дискредитировать профессион. организации рабочего класса в глазах непролетарских слоев населения, создать вокруг деятельности профсоюзов враждебный обществ. климат. Владельцы компаний пытались «приручить» профсоюзы, добиться их добровольного подключения к системе капиталистич. эксплуатации. Этой цели служили получающие все более широкое распространение различные варианты «сотрудничества» рабочих и администрации, льготная продажа акций, введение представителей профсоюзов в советы директоров. В то же время все эти «льготы» предоставлялись работающим только в обмен на их лояльность и заинтересованность в делах фирмы, под к-рой в первую очередь подразумевается их согласие на интенсификацию труда. Большую озабоченность проф. движения США вызвали попытки предпринимателей широко распространить систему трудовых отношений, введенную на заводе «Сатурн», принадлежащем компании «Дженерал моторс». Идеологам буржуазии хотелось бы представить договор, подписанный между руководством компании и профсоюзом автомобилестроителей, как новую модель трудовых отношений, в к-рой обе стороны, идя на взаимные уступки, якобы совместно содействовали «экономическому процветанию». Однако в действительности проект «Сатурн», как он все чаще называется в амер. печати, означал резкое усиление эксплуатации трудящихся, отказ от мн. прежних завоеваний. Заработная плата значит. части рабочих была снижена в результате резкого сокращения числа тарифных разрядов, а также отмены надбавок за стаж работы. 20% заработной платы каждого работающего направлялись в спец. фонд, выплаты из к-рого производились при условии увеличения производительности труда на предприятии. В обмен на эти «уступки» компания гарантировала «пожизненную» занятость 80% персонала, правда, с одной существ. оговоркой — если она не будет переживать серьезных экономич. трудностей.

Организовать эффективный отпор натиску крупного капитала профсоюзам мешали трудности, существовавшие внутри проф. движения. В минувшем году продолжали действовать такие негативные тенденции, как сокращение численности проф. рядов в результате продолжавшихся увольнений в наиболее юнионизированных отраслях экономики. Затрудняли борьбу рабочих и служащих низкий уровень организованности в сфере нематериального производства, перевод предприятий в районы, где отсутствовала проф. база, увеличение уд. веса трудящихся, занятых на условиях временной либо частичной занятости. Переход ряда профсоюзов от наступат. к оборонит. позициям зависел и от проф. лидеров, к-рые проводили политику соглашательства и компромиссов с предпринимателями.

В то же время в 1986 г. крепла пробивавшаяся со 2-й половины 80-х гг. в проф. движении капиталистич. стран тенденция к преодолению охватившей его в первые послекризисные годы нерешительности, переходу к наступат. тактике. Это нашло свое проявление в активизации в целом ряде стран стачечной борьбы, усилении влияния различных массовых демократич. движений, переносе центра тяжести борьбы на политич. уровень.

В 1986 г. количеств. показатели забастовочных выступлений трудящихся возросли в большинстве главных капиталистич. стран. В США в минувшем году состоялось 69 крупнейших забастовочных выступлений трудящихся (в 1985 г.— 55), а число рабочих дней, потерянных в результате забастовок, возросло почти на 70%. Активизация забастовочной борьбы наблюдалась в Канаде, Франции, Швеции. 25 дней продолжалась стачка 155 тыс. служащих амер. компании «Американ телефон энд телеграф компани» (АТТ), к-рая охватила 20 крупнейших городов США. Трудящиеся требовали повышения зарплаты и приведения ее в соответствие с темпами роста стоимости жизни. Однако забастовка не достигла своей цели, натолкнувшись на упорное сопротивление предпринимателей. Требованиями о повышении заработной платы открыли осенние выступления в защиту своих прав трудящиеся 16 металлообрабат. предприятий ФРГ. Св. 10 тыс. металлистов приняли участие в серии предупредит. забастовок. Победой завершилась одна из самых длит. стачек в истории Финляндии: более 3 месяцев 6 тыс. членов профсоюза электриков боролись за заключение нового коллективного договора, предусматривающего повышение заработной платы и улучшение условий труда. Вопрос о повышении ставок оплаты труда стоял в центре напряженного конфликта между 180-тысячным отрядом профсоюза металлистов Швеции и объединением предпринимателей. В декабре транспорт Франции был парализован всеобщей забастовкой транспортников: неоднократно прекращали работы портовые рабочие и моряки торг. флота, работники жел. дорог, парижского метрополитена, автобусных линий. В основе конфликта лежало требование рабочих о повышении заработной платы.

Серьезно ущемил интересы широких трудящихся масс Франции принятый в минувшем году Нац. собранием закон «О регулировании рабочего времени». Помимо упрощенной процедуры найма и увольнений, что привело к дальнейшему росту безработицы, закон предусматривает замену понедельного исчисления продолжительности рабочего времени годовым. Это даст возможность предпринимателям произвольно устанавливать продолжительность рабочей недели, не выплачивать при переработке сверхурочных, а дни вынужденного простоя считать выходными. Характеризуя этот закон, пред. ВКТ А. Кразюки писал в газете «Юманите», что его претворение в жизнь «означает уничтожение всех коллективных и индивидуальных завоеваний трудящихся».

В требованиях профсоюзов одно из осн. мест продолжали занимать вопросы гарантии занятости. В коллективных договорах обговаривались вопросы предварит. уведомления о предстоящих технологич. изменениях, определялись размеры материальной помощи увольняемым рабочим и служащим, включались пункты об организации профессион. переобучения лиц и т. д. Однако, как показала практика, защита рабочих мест через коллективно-договорную систему не является достаточно эффективной. Этот же вывод содержался в исследовании группы специалистов университета Астон, к-рые после изучения большого числа коллективных договоров в промышленности Великобритании пришли к такому же выводу. Большинство предпринимателей разрабатывало планы технич. перевооружения производства

втайне от профсоюзов, лишь в последний момент оповещая их, а чаще всего ставя профсоюзы перед свершившимся фактом. Гос. арбитраж, к к-рому апеллировали профсоюзы, старался не вмешиваться в этот вопрос, считая его прерогативой предпринимателей. Коллективные договоры к тому же часто обходили вопрос о трудоустройстве уволенных трудящихся.

Наиболее эффективным средством борьбы за право каждого человека на труд по-прежнему оставалась забастовка. В 1986 г. состоялся целый ряд крупнейших трудовых конфликтов в защиту занятости. На протяжении всего года бастовали 6 тыс. лондонских печатников, уволенных хозяином газетного концерна «Ньюс интернэшонал» Р. Мёрдоком. Борьба носила чрезвычайно ожесточенный характер. Консерватив. правительство, используя судебно-полицейский аппарат, стремилось задушить забастовку. Лондонский суд наложил арест на имущество и финанс. средства профсоюза печатников, был арестован и приговорен к 12-месячному заключению по надуманному предлогу профсоюзный лидер М. Хикс. В ходе почти ежедневных манифестаций у полиграфич. комбината возникали столкновения между рабочими и полицией. Число арестованных забастовщиков превысило 1 тыс. чел. Проблема занятости особенно остро стояла в юж. областях Италии. В г. Фоджа, к-рый занимал первое место среди итал. городов по уровню безработицы (в 1986 г. треть жителей была лишена возможности трудиться), по призыву единой федерации профсоюзов Италии была проведена всеобщая забастовка. Это выступление стало одним из крупнейших за последние несколько лет. Напряженный характер носил конфликт на мадридском машиностроит. з-де «Исодель», новые владельцы к-рого объявили об увольнении почти 1000 рабочих. В знак протеста рабочие заняли предприятие. Против закрытия известного лотарингского металлургич. з-да в г. Помпе, на к-ром в свое время отливали металлич. конструкции Эйфелевой башни, рабочие этого завода организовали демонстрацию в центре Парижа.

Одной из первоочередных задач проф. движения являлась борьба против политики денационализации, активно проводимой правительствами ряда западноевроп. стран, в т. ч. Франции и Великобритании. Предприятия, пока еще остававшиеся в гос. секторе, подвергались значит. перестройке, что оборачивалось для трудящихся массовыми увольнениями. К 1987 г. консервативное пр-во Великобритании наметило уволить 7650 работников гос. жел. дорог, 3500 судостроителей. Во Франции в 1987 г. планируется ликвидировать тысячи рабочих мест на предприятиях «Рено», «Мишлен», «Юньон-Сасило» и ряде других. Крупную акцию протеста против политики денационализации в защиту гос. предприятий провели в октябре трудящиеся Франции. Эта забастовка, в к-рой приняли участие ок. 6 млн. рабочих и служащих, стала совместным выступлением всех крупнейших проф. объединений страны. Многотысячная манифестация трудящихся состоялась в декабре в Лисабоне. Посланцы профсоюзов электриков, железнодорожников, строителей, металлургов выразили свой протест против правительств. политики наступления на жизненные права трудящихся. За разработку эффективной гос. программы развития, против массовой безработицы, тяжелых жилищных условий выступили трудящиеся юж. областей Италии.

В платформе требований, с к-рыми проф. организации трудящихся обращаются непосредственно к правительству, важное место занимают вопросы расширения социальных программ. В мае в Бельгии состоялась общенац. манифестация протеста против решения правительства о сокращении бюджетных расходов за счет урезания ассигнований на социальные нужды. Только сокращение расходов на нар. образование приведет к ликвидации 14 тыс. рабочих мест в школах, планируется закрыть ряд учебных заведений, отменить факультативное преподавание многих предметов. В знак протеста против планов правительства свернуть систему соцстрахования, урезать ассигнования на нужды социального обеспечения выступили трудящиеся Франции, к-рые по призыву ВКТ организовали в ноябре по всей стране общенац. День действий. Мощные демонстрации протеста против политики Консервативной партии по сокращению расходов на нужды здравоохранения состоялись весной минувшего года в Великобритании.

Борьба трудящихся капиталистич. стран не ограничивалась чисто экономич. интересами. Одним из важнейших направлений борьбы являлись выступления за демократизацию обществ. жизни, за соблюдение демократич. прав и свобод, против вмешательств бурж. правительств в дела др. стран и народов. Как антидемократич. меру, направленную на ограничение представительства левых сил в местных органах власти, оценили прогрессивные силы Франции решение о пересмотре существующих ныне избират. округов и возврат к мажоритарной системе голосования в 2 тура. В ФРГ в соответствии с принятым еще в 1972 г. «Постановлением о радикальных элементах» 3,5 млн. чел. были подвергнуты проверке «на лояльность». Многие в результате этих проверок потеряли работу. В минувшем году большой обществ. резонанс получило «дело» Г. Бастиана, почтового служащего из г. Марбург, к-рый был отстранен от работы только за то, что он отказался сложить с себя полномочия депутата городского собрания от Германской коммунистич. партии. В июне в Марбурге состоялась массовая манифестация демократич. общественности ФРГ с требованием отмены «запрета на профессии», восстановления на работе Г. Бастиана. Массовый митинг, приуроченный к 15-й годовщине со дня введения офиц. Лондоном закона о тюремном заключении без судебного разбирательства, состоялся в августе в Белфасте. Многочисл. выступления в поддержку борющихся народов Никарагуа, Чили и др. стран на протяжении года неоднократно проводились в различных капиталистич. странах. В июне прошел Междунар. день солидарности с борющимся народом Юж. Африки, приуроченный к 10-й годовщине расстрела учащихся в пригороде Йоханнесбурга Соуэто. В США продолжались массовые выступления в защиту несправедливо осужденных по политич. мотивам Дж. Харриса, Л. Пелтиера, Д. Труонга, Л. Скотта и др. патриотов.

В борьбе за социально-экономич. права участвовали различные отряды трудящихся капиталистич. стран. Наряду с рабочими борьбу вели служащие, фермеры и с.-х. рабочие, молодежь, женщины, представители нац. меньшинств.

В минувшем году широкое участие в массовом движении трудящихся принимала молодежь, для которой самым острым вопросом остается безработица. Хотя уд. вес 16—24-летних не превышал в экономически активном населении ведущих капиталистич. стран 25%, среди безработных на них приходится от 36% до 45%. По-прежнему каждый шестой молодой человек в странах ОЭСР, а в отд. странах, например, в Испании — почти половина, в Италии — каждый третий лишены возможности трудиться. Молодые безработные, представители работающей молодежи принимали активное участие в митингах и манифестациях в защиту занятости. Многодневный марш в защиту занятости организовали во Франции молодые безработные, к-рые прошли пешком от Лилля до Парижа, марши и демонстрации с лозунгами «Отстоим право на труд!», «Мы хотим работы!» состоялись во мн. капиталистич. странах (в т. ч. в Бельгии, Нидерландах, Швеции, Испании, Португалии).

Чрезвычайно драматич. характер носили выступления франц. студенчества. Массовый протест франц. молодежи вызвала попытка правых сил протащить антидемократич. закон в области образования, известный по имени министра образования Франции «закон Деваке». Этот закон предусматривал увеличение платы за обучение, введение новой системы отбора в вузы, дающей преимущества выходцам из обеспеченных семей. В результате столкновений с полицией 48 студентов получили ранения, а один скончался в госпитале от полученных ран. Студенческие выступления против реформы высшего образования были поддержаны всей демократич. общественностью страны, крупнейшими проф. объединениями. Во Франции была объявлена 24-часовая забастовка, по всей стране прошли митинги солидарности с борющимися студентами. Левые силы рассматривали наступление на систему высшего образования как часть общего наступления правых сил на демократич. права трудящихся Франции. В результате массовых выступлений правительству пришлось изъять из «закона Деваке» пункты, вызвавшие наибольший протест студенчества.

Одной из острейших проблем совр. капиталистич. общества оставалась расовая проблема. Осенью минувшего года ареной жесточайших расовых столкновений вновь стал англ. город Бирмингем, в пригородах к-рого проживают иммигранты из стран Содружества. Во всех случаях непосредств. поводом к вспышкам гневного возмущения служил произвол полиции. Однако в основе волнений «цветных» жителей этого второго по величине англ. города лежали социально-экономич. причины — высокая безработица (например, в «цветном» пригороде Бирмингема Хандсуэрте она составляла более 50%), судебно-полицейский произвол,

репрессии, бесправие. Проблема расового неравенства не менее остро стояла и в др. странах капиталистич. мира. Во Франции в минувшем году был принят новый закон об иммигрантах, к-рый предусматривает упрощенную процедуру высылки из страны «неугодных» лиц. Расовые конфликты стали неотъемлемым элементом общественно-политич. жизни США. Пример тому — насильственное переселение индейцев племени навахо в шт. Аризона, к-рых Вашингтон изгоняет с земель, где столетиями жили их предки. Под лозунгами «Нет насильственному переселению!», «Свободу американским индейцам!» прошли в Вашингтоне демонстрации в защиту прав коренных жителей Америки.

Растущее недовольство аграр. политикой правящих кругов, к-рая ведет к разорению фермерских хозяйств, на протяжении 1986 г. неоднократно выливалось в массовые акции протеста, организованные крестьянами и фермерами. Участники объединенного съезда амер. фермеров и скотоводов, состоявшегося в сентябре в Сент-Луисе (шт. Миссури), выработали программу борьбы против наступления банков, несправедливых цен, засилья крупных с.-х. концернов. Резкое ухудшение экономич. положения крест. хозяйств в результате вступления Испании и Португалии в «Общий рынок» вынудило крестьян этих стран усилить борьбу за свои права. Чтобы привлечь внимание широких кругов общественности к своим нуждам, они организовывали различные акции протеста: занимали помещичьи усадьбы, блокировали дороги, обращались с запросами в парламент.

Одной из актуальных задач массового движения трудящихся капиталистич. стран в 1986 г. оставалась задача противодействия милитаристским планам правящих кругов, борьба за предотвращение ядерной катастрофы. Важнейшими особенностями антивоен. движения в 1986 г., как и прежде, являлись широкая социальная база, проведение крупных акций не только в нац., но и междунар. масштабе, растущее участие политич. партий, профсоюзов, обществ. и религ. организаций. Свидетельством консолидации антивоен. сил являлось проведение представительных междунар. форумов. В октябре в Копенгагене состоялся Всемирный конгресс, посвященный Междунар. году мира. Его участники выработали программу мероприятий по активизации совместных усилий сторонников мира. С трибуны форума прозвучал призыв за запрещение ядерных испытаний, за недопустимость реализации планов «звездных войн». Горячую поддержку прогрессивной мировой общественности, всех сторонников мира и разоружения получили предложения Советского Союза, высказанные М. С. Горбачевым во время встречи на высшем уровне в Рейкьявике (октябрь).

Борьба за мир принимала различные формы. Более 8 месяцев продолжался Марш мира амер. активистов антивоен. движений, получивший широкую поддержку демократич. организаций страны. В канун 45-й годовщины нападения гитлеровцев на Советский Союз состоялся Марш мира в Португалии. Его участники потребовали от США прекратить ядерные испытания. В июне в Париже состоялся общенац. фестиваль мира, проведенный по инициативе влиятельной антивоен. организации «Призыв ста». Продолжало набирать силу движение за создание безъядерных зон. Кульминацией антивоен. выступлений года стала проводимая уже девятый раз по совместному призыву ООН и Всемирного совета мира Неделя действий за разоружение (октябрь).

Н. Вишневская.

Часть VIII

НАУКА И ТЕХНИКА в 1986 году

НАУЧНЫЕ ОТКРЫТИЯ В СССР

В 1986 г. Государственный комитет СССР по делам изобретений и открытий зарегистрировал открытия, относящиеся к различным областям науки.

Явление внутренней регуляции эпидемического процесса

В. Д. Беляков (1-й Моск. мед. ин-т им. И. М. Сеченова), К. Г. Иванов, П. Б. Остроумов, А. А. Селиванов, А. П. Ходырев (Военно-медицинская академия им. С. М. Кирова) открыли неизвестное ранее явление внутренней регуляции эпидемического процесса.

Известно, что эпидемический процесс регулируется различными внешними влияниями социального и природного характера. В науке об инфекционных болезнях известно также, что вырабатываемый в результате инфекции иммунитет приводит к угасанию эпидемий, при этом возбудители болезней могут находиться в организме здоровых людей, не вызывая заболеваний. Однако эти факты в теории эпидемиологии никак не интерпретировались. Традиционно укоренилось представление об однородности и неизменчивости возбудителей инфекционных болезней в ходе эпидемического процесса, а также о всеобщей восприимчивости людей к этим возбудителям. Изменчивость микроорганизмов, привлекавшая внимание микробиологов, не рассматривалась с точки зрения механизма развития эпидемического процесса и интерпретации его проявлений. Закономерная смена межэпидемических и эпидемических периодов не получала исчерпывающего теоретического объяснения. Считалось, что любая эпидемия, возникающая на фоне отсутствия заболеваний, является результатом заноса возбудителя извне.

При изучении закономерностей распространения заболеваний, вызываемых стрептококками и стафилококками, а также аденовирусами и вирусами гриппа, авторы открытия получили результаты, не согласующиеся с традиционными представлениями эпидемиологии.

Анализ собственных исследований и данных литературы позволил им сформулировать принципиально новые для эпидемиологии положения. Это, прежде всего, понятие генотипической и фенотипической гетерогенности (неоднородности) популяций возбудителя как паразита и популяции людей как хозяина паразита по признакам отношения их друг к другу. В результате всестороннего изучения эпидемического процесса авторами установлена взаимообусловленная изменчивость популяций паразита и организма инфицированных людей в результате их взаимодействия. На основании этого показано, что смена эпидемических и межэпидемических периодов в развитии эпидемического процесса — закономерное явление, отражающее эволюционно выработанную фазность в жизнедеятельности возбудителя. В межэпидемический период возбудитель не исчезает, а сохраняется в невирулентном состоянии в организмах иммунных людей. При изменении среды обитания возбудителя в результате попадания его в восприимчивые организмы происходит сначала генерация гетерогенности возбудителя, а затем отбор высоковирулентных вирионов. Эволюционно выработанные и заложенные в генофонде популяций возбудителей потенции к изменчивости при изменении среды обитания в организме хозяина представляют собой внутренние механизмы регуляции эпидемического процесса, что составляет главное научное значение открытия. Это позволило коренным образом изменить представления о движущих силах развития эпидемического процесса.

Практическое значение открытия состоит в том, что оно создало основу для разработки новых подходов к оценке «территорий риска», «групп риска», «периодов риска» и «факторов риска» при проведении эпидемиологических исследований. Новое понимание механизма развития эпидемического процесса ориентирует противоэпидемическую службу на упреждающее проведение профилактических мероприятий — до проявлений эпидемического процесса и их совершенствование с учетом особенностей реагирования организма отдельных людей на конкретные возбудители.

Открытие зарегистрировано 22 мая 1986 г. (с приоритетом 12 августа 1975 г.). Формула открытия: «Установлено неизвестное ранее явление внутренней регуляции эпидемического процесса, заключающееся во взаимообусловленной изменчивости биологических свойств генотипически и фенотипически неоднородных популяций паразита и организма инфицированных людей и проявляющееся в периодической смене фаз резервации возбудителя и его эпидемического распространения».

Закономерность изменения окислительных потенциалов в рядах лантанидов и актинидов

В. И. Спицын, Н. Б. Михеев, Г. В. Ионова, Л. Н. Ауэрман (Ин-т физической химии АН СССР) и Б. Г. Коршунов (Моск. ин-т стали и сплавов) открыли неизвестную ранее закономерность изменения окислительных потенциалов в рядах лантанидов и актинидов.

До работ авторов открытия считалось, что существует сходство в химических свойствах между рядами лантанидов и актинидов. Американский физик Г. Сиборг, сформулировавший представления о семействе актинидов, предполагал аналогию парных элементов, т. е. аналогию элементов, имеющих одинаковое число f-электронов. Актинидная концепция Г. Сиборга сыграла большую роль при изучении свойств трансурановых элементов. Основываясь на парной аналогии, Г. Сиборг правильно предсказал существование четырехвалентного берклия — элемента парного тербию и двухвалентного нобелия — аналога иттербия. Однако дальнейшие исследования, в первую очередь исследования, проведенные в Ин-те физической химии АН СССР под руководством В. И. Спицына и Н. Б. Михеева и в Объединенном ин-те ядерных исследований, показали ограниченность идеи парной аналогии. В частности, было установлено, что калифорний, эйнштейний и фермий могут быть получены в двухвалентном состоянии и устойчивость этого состояния возрастает от калифорния к фермию, что было зарегистрировано в качестве открытия № 169 «Закономерность стабилизации низших состояний окисления актинидных элементов». Развивая положения открытия № 169, авторы пришли к выводу, что бóльшее сходство между f-семействами можно ожидать в том случае, если проводить сопоставление первой половины семейства лантанидов и второй половины семейства актинидов. Теоретические расчеты с привлечением методов квантовой химии позволили научно обосновать данное предположение, которое нужда-

лось в экспериментальном подтверждении. Исследования авторов по определению окислительных потенциалов лантанидов и актинидов в расплавленных солях выявили неизвестную ранее фундаментальную закономерность. Авторами установлено, что в первой половине лантанидов и второй половине актинидов происходит монотонное повышение устойчивости двухвалентного состояния с ростом атомного номера элемента. Во второй половине лантанидов такая закономерность не наблюдается.

Научное значение открытия заключается в том, что оно развило принципиально новое представление о периодичности изменения химических свойств лантанидов и актинидов (элементов *f*-семейств), позволило прогнозировать химические свойства дальних актинидов. В частности, на основании существования четырехвалентного неодима был предсказан четырехвалентный эйнштейний, который впоследствии и был получен в виде тетрафторида.

Практическое значение открытия заключается в том, что знание закономерности изменения устойчивости состояний окисления лантанидов и актинидов открывает новые пути в разработке способов разделения, очистки и выделения этих элементов, в частности, методом электрорафинирования.

Открытие зарегистрировано 10 апреля 1986 г. за № 316 (с приоритетом 1 декабря 1975 г. в части теоретического обоснования закономерности и 18 июля 1980 г. в части экспериментального доказательства закономерности). Формула открытия: «Установлена неизвестная ранее закономерность изменения окислительных потенциалов в рядах лантанидов и актинидов, заключающаяся в том, что окислительные потенциалы элементов первой половины лантанидов и второй половины актинидов в соответствующих степенях окисления изменяются симбатно, что обусловлено изменением энергетических состояний *f*-, *d*- и *s*-орбиталей атомов этих элементов».

Явление регуляции гиперпаразитизма иммунитетом позвоночных

В. И. Вотяковым, Н. П. Мишаевой и Т. И. Лобачевой (Белорусский Н.-и. ин-т эпидемиологии и микробиологии Мин-ва здравоохранения БССР) установлено неизвестное ранее явление регуляции гиперпаразитизма иммунитетом позвоночных.

Согласно существовавшим представлениям подавление размножения вирусов, бактерий и др. возбудителей болезней в живом организме осуществлялось только под влиянием специфических антител, направленных непосредственно на данный возбудитель. В результате проведенных авторами экспериментальных исследований было установлено, что при трансмиссивных инфекциях, при которых возбудитель болезни передается от одного животного другому кровососущими членистоногими (клещами и др. насекомыми), подавление размножения возбудителей происходит также под влиянием иммунитета позвоночных, направленного против кровососущих переносчиков инфекции (при полном отсутствии специфических антител к самому возбудителю болезни). На примере клещевого энцефалита авторами показано, что в крови животных, не имевших антител к вирусу клещевого энцефалита, но иммунных к антигенам клещей (прежде всего к антигенам слюны или слюнных желез), подавлялось размножение вируса, вводимого животному при укусе клеща. При одновременном питании на таких животных зараженных и незараженных клещей, последние не заражались. Клещи полностью освобождались от вируса при последовательном питании всех стадий развития клещей на животных, иммунных к их антигенам. Размножение вируса и его интенсивное распространение питающимися клещами наблюдалось лишь в том случае, если у животных ослабевал или полностью отсутствовал иммунитет к антигенам переносчиков инфекции. Аналогичные данные позже были получены за рубежом при работе с бактериальными инфекциями.

Научное значение открытия состоит в том, что оно позволяет глубже понять закономерности регуляции численности возбудителей инфекций в природных очагах, в частности роль иммунитета позвоночных животных к антигенам слюны отдельных видов паразитов, а также смешанного иммунитета к антигенам различных видов членистоногих в подавлении репродукции и распространении патогенных агентов. Открытие позволяет объяснить ряд фактов, которые раньше не находили удовлетворительного объяснения, а также механизмы, ведущие к активации или затуханию инфекций в природных очагах, и соответственно — к подъему или снижению заболеваемости.

Практическое значение открытия заключается в том, что появилась возможность создания качественно новых вакционно-сывороточных препаратов на основе антигенов членистоногих или с их участием для одновременной профилактики ряда инфекций, передаваемых клещами или другими группами членистоногих. Такие препараты могут быть с успехом использованы для иммунизации домашних животных с целью подавления инфекционной активности антропургических очагов. Наряду с этим открытие может быть применено для прогноза активности природных очагов на основе изучения иммунитета против членистоногих.

Открытие зарегистрировано 20 ноября 1986 г. за № 322 (с приоритетом 11 февраля 1976 г. в части установления ограничения диссеминации вируса в популяции членистоногих и 31 декабря 1976 г. в части установления подавления репродукции вируса в организме позвоночного животного с иммунитетом против членистоногих переносчиков). Формула открытия: «Экспериментально установлено неизвестное ранее явление регуляции гиперпаразитизма иммунитетом позвоночных, заключающееся в подавлении иммунными факторами хозяина, направленными против нормальных антигенов кровососущих эктопаразитов, репродукции и диссеминации их гиперпаразитов — возбудителей трансмиссивных болезней человека и животных — вплоть до полной элиминации гиперпаразита из популяции эктопаразитов, трофически связанных с иммунными позвоночными (на примере клещевого энцефалита)».

Явление индукции ДНК-содержащими онкогенными вирусами генных мутаций в клетках млекопитающих

Н. И. Шапиро, М. И. Маршак и Н. Б. Варшавер (Ин-т молекулярной генетики АН СССР) открыли неизвестное ранее явление индукции ДНК-содержащими онкогенными вирусами генных мутаций в клетках млекопитающих.

К началу 70-х гг., когда было сделано это открытие, существовали две наиболее распространенные теории возникновения рака, считавшиеся несовместимыми. Мутационная теория утверждала, что клетки человека и животных содержат особые «раковые» гены (онкогены), наследственные изменения которых (мутации) могут приводить к возникновению злокачественного роста. Вирусная теория говорила о том, что онкогены имеют не клеточное, а вирусное происхождение. Авторы открытия предложили гипотезу, объединяющую обе теории: онкогенные вирусы участвуют в многостадийном процессе злокачественного перерождения, не только внося в клетку свои онкогены, но и вызывая наследственные изменения генов клетки, т. е. мутационным путем. Однако в то время не было никаких данных о способности онкогенных вирусов вызывать мутации генов клетки-хозяина.

Проверяя мутационную гипотезу, в 1973 г. авторы впервые установили, что такое явление действительно существует: первый же изученный опухолеродный вирус (вирус обезьян *SV* 40) вызвал наследственные изменения генов клеток человека и хомячка. В дальнейшем авторы, а также др. исследователи нашли, что способность вызывать мутации у млекопитающих — явление широко распространенное, свойственное всем изученным вирусам, в т. ч. часто встречающимся в природе аденовирусам и вирусам группы герпеса. Оказалось, что вирусы вызывают различные типы мутаций в любых генах клетки, в т. ч. и в ее онкогенах. Авторы открытия экспериментально показали взаимосвязь мутагенного действия вирусов и их опухолеродности: искусственное уменьшение или увеличение способности вирусов вызывать злокачественный рост соответственно изменяет их мутагенность. Выяснилось также, что мутагенность ряда вирусов (*SV* 40 и *BAV*-3) определяется деятельностью их онкогенов.

Научное значение открытия состоит в том, что оно вносит коренное изменение в представления о взаимодействии онкогенного вируса и клетки-хозяина: найдена новая форма взаимодействия вирусов с наследственным аппаратом клеток млекопитающих. Это дало возможность создания более общей теории злокачественного роста, включающей положения как мутационной, так и вирусной теорий рака. Открытие этого явления показало также, что вирусы представляют чрезвычайно опасный для наследственности фактор окружающей среды, способный вызывать основной тип наследственных изменений — мутации отдельных генов.

Практическое значение открытия заключается в том, что оно определяет развитие новых направлений в исследовании механизмов канцерогенеза, а также вирусов, как генетически особо опасных факторов среды.

Открытие зарегистрировано 27 марта 1986 г. за № 315 (с приоритетом 26 июля 1973 г.). Формула открытия: «Установлено неизвестное ранее явление индукции ДНК-содержащими онкогенными вирусами генных мутаций в клетках млекопитающих, включая человека, заключающееся в том, что онкогенные вирусы вызывают в геноме клетки-хозяина нелокусоспецифичные генные мутации, возникновение которых зависит от активности вирусного онкогена (на примере гена „*A*“ *SV* 40), приводящее к накоплению наследственных изменений, в том числе участвующих в злокачественном перерождении клеток».

Явление перераспределения энергии носителей заряда в металлических микроконтактах при низких температурах

Ю. Н. Шарвин (Ин-т физических проблем АН СССР), И. К. Янсон, И. О. Кулик, А. Н. Омельянчук и Р. И. Шехтер (Харьковский физико-технический ин-т низких температур АН УССР) открыли явление перераспределения энергии носителей заряда в металлических микроконтактах при низких температурах.

До работ авторов открытия было общепризнанным представление о том, что в металлах отклонения от равновесия в электронной и фононной системах, возникающие в процессе их тепло- и электропроводности, малы и создание сильно неравновесной системы электронов, нелинейно взаимодействующих с фононами, считалось невозможным. Авторы открытия теоретически и экспериментально доказали, что указанные представления совершенно неприменимы в случае, когда электрический ток пропускается через металлическое сужение предельно малых размеров (микроконтактов) — порядка нескольких сотен или десятков ангстрем, соединяющее два массивных металла. В микроконтактах под действием протекающего электрического тока возникает существенно неравновесное состояние электрон-фононной системы, причем величина неравновесности может плавно регулироваться разностью электрических потенциалов eV, приложенной к микроконтакту. Локализованное в малых областях пространства сильно неравновесное стационарное распределение электронов представляет собой квантовое состояние нового типа с функцией распределения частиц, не имеющей аналогов в современной физике твердого тела. Все электроны разделяются на две группы, максимальные энергии которых отличаются на величину eV (энергетическая дупликация неравновесных носителей заряда). При этом протекание тока в микроконтакте сопровождается излучением фононов, энергия которых близка к максимально возможной в кристаллах.

Результаты работ авторов были полностью подтверждены многочисленными экспериментами, проводимыми в лабораториях других стран. Научное значение открытия заключается в том, что оно внесло кардинальные изменения в представления о кинетических явлениях в металлах как о линейных слабо неравновесных процессах. В физической кинетике металлов возникло новое направление — нелинейные явления и структурные изменения состояния в системах с концентрацией тока.

Практическое значение открытия состоит в том, что на его основе авторами разработан широко применяемый в мировой практике новый метод спектроскопии электрон-фононного взаимодействия, а также взаимодействия электронов с др. квазичастичными возбуждениями (магнонами, экситонами) в твердых телах, получивший название микроконтактной спектроскопии. Применение микроконтактов, обладающих нелинейными свойствами в области высоких и сверхвысоких частот, перспективно в СВЧ и ИК технике, особенно тогда, когда невозможно использование сверхпроводящих устройств, например в случае сильных магнитных полей.

Открытие зарегистрировано 30 декабря 1986 г. за № 328 (с приоритетом 30 декабря 1964 г., 10 июля 1973 г. и 11 марта 1977 г.). Формула открытия: «Установлено неизвестное ранее явление перераспределения энергии носителей заряда в металлических микроконтактах при низких температурах, заключающееся в образовании под действием приложенного электрического напряжения двух групп неравновесных носителей заряда (энергетическая дупликация) с максимальными энергиями, отличающимися на величину, пропорциональную напряжению, обусловленное консервативным характером движения носителей заряда и проявляющееся в нелинейности зависимости величины тока от напряжения».

Явление изменения митоза в клетках растений в условиях невесомости

Н. Л. Делоне (2-й Моск. мед. ин-т им. Н. И. Пирогова), В. В. Антипов и Г. П. Парфенов (Ин-т медико-биологических проблем Мин-ва здравоохранения СССР) открыли неизвестное ранее явление изменения митоза в условиях невесомости.

Успехи советской техники, первые в мире полеты космических кораблей предопределили приоритетные работы советских ученых в области космической биологии. До проведения первых опытов на искусственных спутниках Земли имелись сведения о действии невесомости на живые организмы только в течение нескольких десятков секунд на специальных зондах и в условиях опытов с использованием высшего пилотажа (в самолетах). Данные о действии невесомости на живые клетки отсутствовали.

Сущность открытия сводится к тому, что впервые показано влияние невесомости на такой фундаментальный биологический процесс, как деление клеток. Изменение митоза закономерно повторялось во всех сериях экспериментов на космических кораблях. В результате работ авторов было показано на хорошо изученном генетиками объекте — традесканции, что до 3% клеток микроспор традесканции имеют изменение митоза, выражающееся в образовании одно- и многополюсных митозов, отставании хромосом в анафазе и переориентации оси веретена на 90°.

В лабораторных опытах изучалось воздействие вибрации, центрифугирования, радиации, пониженных и повышенных температур на этот же модельный объект и было доказано, что основным фактором нарушений, обнаруженных в летных экспериментах, является невесомость. Среди различных вариантов опыта были варианты, где исключались факторы, сопутствующие подъему и спуску космических аппаратов. Увеличение длительности полета на космических кораблях сопровождалось ростом числа клеток с измененными митозами.

Научное значение открытия заключается в том, что оно характеризует невесомость как биологически активный фактор, проявляющийся на клеточном уровне. Полученные данные позволили начать исследования влияния невесомости как на модельном объекте, использованном авторами, так и на др. объектах — зародышевых клетках дрозофилы, клетках мышц черепах и крыс, на которых в дальнейшем были получены сходные результаты. Таким образом, открытие положило начало новому направлению в космической биологии, связанному с изучением влияния невесомости на клеточные процессы.

Практическое значение открытия определяется вытекающими из него важными для космонавтики рекомендациями по обеспечению безопасности длительного пребывания человека в космосе.

Открытие зарегистрировано 19 июня 1986 г. за № 318 (с приоритетом 11 декабря 1963 г.). Формула открытия: «Экспериментально установлено неизвестное ранее явление изменения митоза в клетках растений, на примере традесканции палюдозы, в условиях невесомости, выражающееся в образовании одно- и многополюсных митозов, отставании хромосом в анафазе, переориентации оси веретена».

Явление аномально высокого прироста тяги в газовом эжекционном процессе с пульсирующей активной струей

О. И. Кудрин, А. В. Квасников (Моск. авиационный ин-т им. С. Орджоникидзе), В. Н. Челомей установили неизвестное ранее явление аномально высокого прироста тяги в газовом эжекционном процессе с пульсирующей активной струей.

Предложение использовать явление эжекции для повышения тяги (тягового кпд) реактивного двигателя было высказано впервые русским инженером Ф. Р. Гешвендом в 1887 г. Однако в предпринятых экспериментах эффект повышения тяги даже в условиях неподвижного аппарата (когда эффект должен быть наибольшим) либо не возникал, либо наблюдался количественно незначительным по сравнению с ожидаемым. Получавшиеся в опытах значения прироста тяги при конструктивно приемлемых габаритах эжекторного насадка не превышали 20—30%. Аналогичные данные получались и в случае пульсирующей активной струи. Возни-

кавшие малые величины прироста тяги по сравнению с предполагавшимися связаны с большими внутренними потерями в эжекционном канале. При этом существенно, что при определенном уровне потерь эжектор как увеличитель тяги действовать перестает, но может сохранять способность выполнять обычное эжектирование (отсос, нагнетание).

В результате теоретических и экспериментальных исследований авторами обнаружено явление необычного, аномально высокого прироста реактивной силы при эжектировании атмосферного воздуха пульсирующей активной струей (в опытах получено до 120—140% дополнительно к исходной тяге). Установлено, что возникновение явления связано с реализацией особой формы нестационарного движения газа с присоединением дополнительной массы, определяющей существенно меньшие потери и бо́льшие относительные количества присоединяемой массы, чем в случае стационарного эжектирования.

Отмеченные важные особенности взаимодействия масс в газовом эжектированном процессе с пульсирующей активной струей и возникновение при этом аномально высокого прироста тяги проявляются при соблюдении определенных условий механико-геометрических соотношений в потоке: достаточно малые значения числа Струхаля (0,1 или менее), достаточно большая скважность — перерывы в подаче активной струи (0,75 или более). За масштабные величины при определении чисел Струхаля принимаются удвоенная длина эжекционного канала, время цикла за вычетом времени подачи активной струи, скорость звука в газе, движущемся в эжекционном канале, к моменту окончания подачи активной струи.

Научное значение открытия состоит в том, что оно существенно расширяет представления о природе формирования нестационарных течений газа; показывает, что возникновение высоких количественных эффектов (прироста тяги, присоединения массы) связано с реализацией особого механизма эжектирования, основанного на увеличении дополнительной массы в волнах разрежения при взаимодействии несмешивающихся (слабо смешивающихся) масс активного и эжектируемого потоков.

Практическое значение открытия заключается в его использовании для совершенствования реактивных двигателей и технических устройств, в которых используется струйное присоединение дополнительной массы,— газотурбинных установках, малонапорных промышленных эжекторах, вентиляционных и обогревающих установках, системах очистки фильтров, охлаждения цилиндров поршневых двигателей и др. При пульсирующей активной струе в этих устройствах достигается повышение экономичности или производительности.

Открытие зарегистрировано 20 марта 1986 г. за № 314 (с приоритетом 2 июля 1951 г.). Формула открытия: «Установлено неизвестное ранее явление аномально высокого прироста тяги в газовом эжекционном процессе с пульсирующей активной струей при определенных механико-геометрических соотношениях в потоке, обусловленное тем, что в эжекционном канале возникает течение разделенных (слабо смешивающихся) структур газа с преимущественным увлечением дополнительной массы в волнах разрежения, характеризующимся малой диссипацией энергии».

Явление преобразования органического вещества осадочных пород под действием тектонических и сейсмических процессов земной коры

А. А. Трофимук (Ин-т геологии и геофизики СО АН СССР), Н. В. Черский, Т. И. Сороко (Ин-т физико-технических проблем Севера Якутского филиала СО АН СССР), В. П. Царев (Ин-т проблем освоения Севера СО АН СССР) открыли неизвестное ранее явление преобразования органического вещества осадочных пород под действием тектонических и сейсмических процессов земной коры.

Ранее проводимые исследования не объясняли противоречия между получаемым фактическим геологическим материалом, указывающим на низкие температуры нефтегазообразования (менее 100 °С) в природных условиях, и данными лабораторных экспериментов, при выполнении которых процессы генерации нефти удавалось реализовать при температурах выше 200—250 °С. Авторы открытия установили, что при упругих и пластических деформациях горных пород в условиях естественного залегания происходит их механическая активация, в результате которой осуществляется широкая гамма физико-химических процессов. К ним относятся механохимические реакции, термодинамические параметры которых практически не зависят от температуры среды. Поэтому в деформируемых горных породах при низких температурах (менее 100 °С) осуществляются высокотемпературные реакции, в том числе и нефтегазообразование. Проведенные лабораторные экспериментальные исследования, при осуществлении которых моделировалось воздействие тектоно-сейсмических процессов на горные породы, показали, что при действии слабых упругих деформаций с частотами до 30 Гц при температурах 20—70 °С в нерастворенной части органического вещества, содержащегося в образцах горных пород, происходит повышение содержания углерода и уменьшение водорода, потеря кислородсодержащих и алифатических функциональных групп, возрастание роли ароматических структур, в т. ч. конденсированных. В растворимых компонентах органического вещества существенно повышается содержание углеводородов. По своим параметрам эти преобразования соответствуют природным процессам метаморфизма ископаемого органического вещества и генерации углеводородов.

Научное значение открытия заключается в доказательстве того, что движущей силой процессов преобразования ископаемого органического вещества является не только тепловая составляющая выделяющейся энергии Земли, но и механическая. Это позволило обосновать положение о возможности образования широкой гаммы углеводородов в природных условиях при низких пластовых температурах — менее 60—70 °С — в зонах с повышенной тектоно-сейсмической активностью.

Практическое значение открытия заключается в выборе параметра, характеризующего тектоно-сейсмическую активность региона, в качестве критерия оценки продуктивности зон генерации углеводородов и степени метаморфизма углей. Его использование позволяет прогнозировать возможность скоплений углеводородов в маломощном осадочном чехле отдельных регионов суши и океанических областей.

Открытие зарегистрировано 25 декабря 1986 г. за № 326 (с приоритетом 21 апреля 1982 г.). Формула открытия: «Экспериментально установлено неизвестное ранее явление преобразования органического вещества осадочных пород под действием тектонических и сейсмических процессов земной коры, заключающееся в повышении карбонизации и генерирования углеводородов в результате механохимических реакций, возникающих под действием переменных механических напряжений».

Явление распространения добавочных световых волн (волн Пекара) в кристаллах

С. И. Пекар (Ин-т физики АН УССР) открыл неизвестное ранее явление распространения добавочных световых волн в кристаллах.

Известно, что при прохождении световой волны из вакуума в вещество происходит ее преломление. Если этим веществом является кристалл, то падающая волна испытывает двупреломление, т. е. она разделяется на две (и не более) волны, что объясняется оптической анизотропией кристаллов. Автор открытия теоретически установил, что в областях частот света, лежащих в окрестности так называемых экситонных резонансов, число световых волн, которые могут распространяться в кристалле, увеличивается. В каждом направлении могут распространяться не одна, а две волны, обладающие одинаковой частотой и поляризацией. При этом изменяются условия преломления света в кристаллах и падающий луч может порождать в кристалле до четырех преломленных лучей. Таким образом, автор показал, что в кристаллах наряду с обычными волнами двупреломления могут распространяться новые электромагнитные волны, которые он назвал добавочными; они получили также название волн Пекара.

Возникновение добавочных световых волн обусловлено тем, что в области частот света, близкой к области рождения экситонов, диэлектрическая проницаемость кристалла наряду с зависимостью от частоты света обнаруживает также сильную зависимость от его волнового вектора. Эта зависимость известна под названием пространственной дисперсии. До открытия добавочных волн были известны только слабые эффекты пространственной дисперсии (например, естественное вращение плоскости поляризации света). Оказалось, что пространственная дисперсия может быть причиной кардинальной перестройки спектра световых волн, причем теория установила, в каких областях спектра пространственная дисперсия настолько сильна, что приво-

дит к качественным изменениям в кристаллооптике. Автором был предложен ряд экспериментов, в которых добавочные волны могли бы быть обнаружены. Многими независимыми экспериментальными группами добавочные волны наблюдались в различных кристаллах. При этом использовались разнообразные методики детектирования добавочных волн: по комбинационному рассеянию, по частотной зависимости коэффициента пропускания, по времени прохождения световых импульсов через кристалл, по преломлению света в клине и др. Все исследования подтвердили теоретические обоснования автора открытия.

Научное значение открытия состоит в том, что оно внесло кардинальные изменения в линейную кристаллооптику, считавшуюся завершенным разделом физики, стимулировав развитие кристаллооптики с пространственной дисперсией.

Практическое значение открытия заключается в том, что оно нашло применение при интерпретации различных экспериментов в случае распространения в кристаллах световых волн с частотами, близкими к частотам экситонных резонансов. Открытие послужило основой для создания методов измерения ряда параметров кристаллов (эффективной массы экситонов и др.).

Открытие зарегистрировано 10 декабря 1986 г. за № 323 (с приоритетом 23 мая 1957 г.). Формула открытия: «Теоретически установлено неизвестное ранее явление распространения добавочных световых волн в кристаллах, обусловленное зависимостью диэлектрической проницаемости от волнового вектора (пространственной дисперсией) и заключающееся в том, что при возбуждении в кристаллах световых волн с частотами, близкими к частотам экситонных резонансов, наряду с обычными волнами двупреломления распространяются волны с иными показателями преломления».

Явление комбинированного резонанса в кристаллах

Э. И. Рашба (Ин-т физики АН УССР) открыл неизвестное ранее явление комбинированного резонанса в кристаллах.

К числу важнейших задач физики твердого тела относится исследование поведения электронов в кристаллах, в частности взаимодействие электронов с электромагнитным полем. Известно, что электрон обладает электрическим зарядом и магнитным дипольным моментом, существование которого обусловлено наличием у электрона момента количества движения — спина. Этот магнитный момент, называемый спиновым, представляет собой микроскопический магнит. Когда электрон покоится в вакууме, его электрический заряд взаимодействует с электрическим полем, а спиновый магнитный момент — с магнитным полем. Взаимодействие спинового магнитного момента с магнитным полем широко исследуется и используется в науке и технике. Одним из проявлений этого взаимодействия является электронный парамагнитный резонанс (ЭПР), открытый Е. К. Завойским в 1944 г. ЭПР обнаруживается по поглощению электромагнитной волны спинами, вызванному их взаимодействием с магнитным полем волны. При этом поглощаются только волны, обладающие резонансной частотой, определяемой частотой движения электронного спина.

Автор теоретически установил, что в кристаллах при определенных условиях электронный спин сильно связан с переменным электрическим полем. Вследствие этого возникает возможность интенсивного электрического возбуждения спинового резонанса на той же частоте, на которой возбуждается ЭПР. Когда кристалл находится в электромагнитном поле, доминировать может именно электрическое, а не магнитное возбуждение спинового резонанса. Автором открытия было показано также, что электрически возбуждаемый резонанс существует в кристаллах и на частотах, являющихся линейными комбинациями частот орбитального движения электрона в постоянном магнитном поле и спиновой частоты. Совокупность явлений, связанных с возбуждением спиновых переходов переменным электрическим полем, названных автором открытия комбинированным резонансом,— это своеобразное проявление спин-орбитального взаимодействия в условиях, когда электрон находится в электромагнитном поле. Комбинированный резонанс был открыт автором теоретически, путем последовательного анализа взаимодействия электронов в кристалле с электромагнитным полем. Это явление было обнаружено также экспериментально во многих кристаллах и изучено независимыми экспериментальными группами. Результаты экспериментов полностью подтвердили теоретические обоснования автора открытия.

Научное значение открытия состоит в том, что оно коренным образом изменило представления о характере взаимодействия спинового момента электрона с электромагнитным полем в кристаллах. Оно стимулировало ряд исследований, в которых были открыты новые проявления взаимодействия электронного спина с электрическим полем, в частности спиновое комбинационное рассеяние света и др.

Практические применения комбинированного резонанса основываются на его высокой интенсивности и наличии в его спектре значительного количества полос. Благодаря этому комбинированный резонанс к настоящему времени превратился в практический метод исследования энергетического спектра электронов в кристаллах, включая тонкие особенности их динамики, и изучения геометрии разнообразных дефектов кристаллической решетки. Возможной областью технических применений комбинированного резонанса является квантовая электроника: созданы полупроводниковые квантовые генераторы — перестраиваемые лазеры на спиновом комбинационном рассеянии.

Открытие зарегистрировано 30 декабря 1986 г. за № 327 (с приоритетом 7 октября 1959 г.). Формула открытия: «Теоретически установлено неизвестное ранее явление комбинированного резонанса в кристаллах, заключающееся в том, что под действием электрической компоненты возбуждающего электромагнитного поля резонансной частоты происходят переходы между квантовыми состояниями электронов (дырок) с изменением ориентации их спина и сохранением или изменением их орбитального состояния, и обусловленное спин-орбитальным взаимодействием электронов в кристаллах».

Явление прекращения фазового превращения в критической точке типа жидкость — пар при изменении температуры и давления в твердых телах

И. Л. Аптекарь, Е. Г. Понятовский (Ин-т физики твердого тела АН СССР) и А. Р. Кутсар (Центральный н.-и. ин-т черной металлургии им. И. П. Бардина) открыли явление прекращения фазового превращения в критической точке типа жидкость — пар при изменении температуры и давления в твердых телах.

Среди большого числа фазовых превращений разного рода наиболее известным является переход жидкость — пар. Это фазовое превращение до данного открытия оставалось единственным, у которого при определенных условиях (выше критической точки, характеризуемой критическими температурой и давлением) жидкое и парообразное состояния становятся неотличимыми друг от друга и какой-либо фазовый переход между ними отсутствует. Уникальность перехода жидкость — пар обусловлена тем, что жидкость и пар в отличие от полиморфных модификаций ферромагнитного и парамагнитного состояний диэлектрика и металла не отличаются атомной, магнитной и электронной структурами. Только для такого случая идентичности фаз теория не запрещает полного исчезновения фазового превращения в критической точке. Возможность же того, что две фазы кристалла могут иметь одну и ту же структуру (атомную, магнитную, электронную), казалась невероятной ввиду большого многообразия этих структур в твердом состоянии и отсутствия экспериментальных и теоретических данных. Поэтому до настоящего открытия вопрос о существовании критической точки типа жидкость — пар для фазовых превращений в твердом состоянии либо не рассматривался вообще, либо возможность такого явления категорически отрицалась.

Авторы открытия экспериментально показали, что и в твердых телах идут фазовые превращения типа жидкость—пар. Впервые это было установлено на элементе церии. Фазовый переход в церии оканчивается в критической точке с параметрами 207 °С и 14,5 кбар. При более высоких температуре и давлении различие между фазами церия исчезает и какого-либо фазового превращения уже не происходит. Все физические свойства изменяются плавно и непрерывно.

Авторы предложили теоретическую модель, описывающую поведение церия при изменении температуры и давления. В ней церий рассматривается как псевдораствор ионов разной валентности, в котором в отличие от истинных растворов возможен взаимный переход «компонентов» (ионов) из одного валентного состояния в другое. Модель псевдо-

растворов не только позволила естественно объяснить наличие критической точки типа жидкость — пар у кристаллического церия, но и количественно правильно описать изменения его свойств с изменением температуры и давления.

Научное значение открытия состоит в том, что оно вносит коренные изменения в сложившиеся взгляды на фазовые переходы в твердых телах и служит начальным этапом в изучении нового класса таких переходов. Обнаружение прекращения фазового превращения в критической точке в твердых телах служит основанием для важного вывода о том, что фазовые превращения в однокомпонентных кристаллических телах могут происходить без изменения симметрии кристаллической, магнитной и электронной структур или других качественных характеристик.

Практическое значение открытия заключается в том, что аномалии физических свойств церия и др. веществ, а также возможность регулирования скачков свойств до полного их исчезновения открывают перспективу применения подобных материалов в приборостроении, радиотехнике, электронике и др.

Открытие зарегистрировано 10 июля 1986 г. за № 319 (с приоритетом 10 марта 1958, 24 марта 1966 г. и 30 июня 1971 г.). Формула открытия: «Установлено неизвестное ранее явление прекращения фазового превращения в критической точке типа жидкость — пар при изменении температуры и давления в твердых телах, заключающееся в том, что у вещества с переменной валентностью (церий и др.), претерпевающего в докритической области изоструктурный фазовый переход первого рода, в закритической области все физические свойства изменяются плавно и непрерывно, т. е. без каких-либо фазовых превращений».

Свойство бета-радиоактивных твердых диэлектриков неравномерно по глубине накапливать положительный электрический заряд в объеме

В. В. Громов и В. И. Спицын (Ин-т физической химии АН СССР) открыли неизвестное ранее свойство бета-радиоактивных твердых диэлектриков неравномерно по глубине накапливать положительный электрический заряд в объеме.

С момента обнаружения в 1900 г. П. Кюри и М. Склодовской-Кюри явления самопроизвольной электризации твердых радиоактивных тел считалось, что приобретаемые телами электрические заряды, противоположные по знаку зарядам, испускаемых их ядрами частиц, нейтрализуются носителями из окружающего проводящего пространства. Авторы открытия установили, что в радиоактивных диэлектрических веществах (в солях, стеклах, керамике, полимерах и др.) с удельным сопротивлением, превышающим 10^{10} Ом·м, накапливается положительный электрический заряд в приповерхностном слое, толщина которого определяется длиной полного пробега бета-частиц. При этом на глубине диэлектрик остается электронейтральным, поскольку количество бета-частиц, покидающих единицу объема и попадающих в нее из близлежащих областей, в целом одинаково. Объемная плотность заряда пропорциональна бета-активности диэлектрика, его диэлектрической проницаемости и обратно пропорциональна его электропроводности. При нахождении радиоактивного объекта в электропроводящей среде (воде, ионизированном газе) происходит компенсация заряда из окружающего пространства и объект в целом становится электронейтральным, однако неравномерность распределения заряда в объеме сохраняется. Возникающее электрическое поле может достигнуть пробойных напряжений, что способно вызвать механическое разрушение высокорадиоактивных материалов. Аналогичные эффекты наблюдаются также и для альфа- и гамма-радиоактивных тел вследствие эмиссии с их поверхности вторичных электронов.

Научное значение открытия состоит в обнаружении принципиально нового свойства радиоактивных твердых диэлектриков, которое относится к таким фундаментальным свойствам радиоактивных материалов, как выделение ими тепла, света, ионизация среды и биологическое действие.

Практическое значение открытия заключается в возможности создания высококачественных адсорбентов, люминесцентных приборов, катализаторов, разработки новых технологических процессов с участием твердых радиоактивных материалов с высоким удельным сопротивлением.

Открытие зарегистрировано 18.12.86 за № 324 (с приоритетом 2 июля 1970 г.). Формула открытия: «Установлено неизвестное ранее свойство бета-радиоактивных твердых диэлектриков неравномерно по глубине накапливать положительный электрический заряд в приповерхностном слое толщиной порядка длины пробега бета-частиц в данном материале, обусловленное эмиссией бета-частиц».

Явление дрейфово-конусной неустойчивости горячей плазмы

М. С. Иоффе, Б. И. Канаев, А. Б. Михайловский, В. П. Пастухов, Е. Е. Юшманов (Ин-т атомной энергии им. И. В. Курчатова) открыли неизвестное ранее явление дрейфово-конусной неустойчивости горячей плазмы.

Открытие связано с проблемой управляемого термоядерного синтеза (УТС). Известно, что термоядерная реакция протекает в плазме, нагретой примерно до 100 млн. град. Для осуществления УТС необходимо каким-либо способом удержать плазму в зоне реакции. Начиная с 50-х гг. усилия многих ученых направлены на стабилизацию плазменных неустойчивостей, представляющих собой самопроизвольное нарастание отклонений от невозмущенного квазистационарного состояния. Указанные процессы связаны либо с пространственной неоднородностью плазмы, либо с неравновесностью распределения ионов по скоростям. Один из основных путей решения проблемы устойчивости плазмы лежит в использовании так называемых магнитных ловушек. Авторы открытия исследовали очень важный вид неустойчивости — дрейфово-конусную неустойчивость (ДКН), возникающую в открытых (зеркальных) магнитных ловушках, разработка которых относится к одному из ведущих направлений в изучении УТС. Были выяснены причины возникновения ДКН и способы ее ослабления.

Научное значение открытия заключается в том, что оно вскрыло роль «конусной» функции распределения ионов по скоростям как мощного источника высокочастотной неустойчивости горячей плазмы и роль незначительной примеси теплой компоненты ионов как эффективного стабилизирующего фактора. Открытие внесло существенный вклад в представление о свойствах сильнонеравновесной плазмы.

Практическое значение открытия состоит в том, что во всех исследовательских установках для осуществления УТС используют принцип борьбы с «конусной» неустойчивостью, который явился следствием сделанного открытия. В СССР, США и других странах были предложены и построены новые перспективные крупномасштабные системы открытого типа, на которых получены ценные научные результаты.

Открытие зарегистрировано 17 июля 1986 г. (с приоритетом 21 сентября 1964 г. в части теоретического обоснования явления и 30 июля 1973 г. в части его экспериментального обнаружения).

Формула открытия: «Установлено неизвестное ранее явление дрейфово-конусной неустойчивости горячей плазмы, заключающееся в том, что в пространственно неоднородной замагниченной плазме с „конусным“ распределением ионов по скоростям с достаточно малой концентрацией теплых ионов спонтанно развиваются интенсивные неупорядоченные дрейфово-циклотронные колебания, возбуждаемые вследствие инверсной заселенности ионного энергетического спектра».

Явление образования ударных волн разрежения

А. Г. Иванов, С. А. Новиков, Ал. А. Борисов, Ан. А. Борисов, Я. Б. Зельдович, С. С. Кутателадзе, В. Е. Накоряков открыли неизвестное ранее явление образования ударных волн разрежения.

К явлениям, сопровождающим взрывные процессы, привычно применение понятия ударной волны, которая в обычных условиях представляет собой практически мгновенное сжатие среды, т. е. увеличение ее плотности и давления. Это было предсказано и обнаружено более ста лет назад; исследования ударных волн сжатия в различных условиях активно продолжаются до сих пор. До недавнего времени считалось, что существование другого типа ударных волн — ударных волн разрежения, при которых происходит резкое уменьшение плотности и давления среды, невозможно и противоречит основным законам термодинамики.

Авторы открытия впервые показали, что ударные волны разрежения могут существовать в области так называемого критического состояния вещества. Одним из первых критическое состояние вещества исследовал Д. И. Менделеев. Для теории и практики представляют значительный интерес

необычные свойства вещества в этом состоянии: сильное увеличение вязкости, появление непрозрачности, уменьшение скорости распространения в веществе звука при увеличении давления и др. Исследования авторов открытия показали, что аномальная зависимость скорости звука от давления в определенных условиях приводит к образованию ударных волн разрежения в соответствии с законами термодинамики.

Научное и практическое значение открытия заключается в возможности создания на его основе нового динамического метода исследования строения и свойств веществ в области фазовых превращений, изучения прочностных свойств материалов при сверхкоротких временах их нагружения в условиях больших скоростей деформации и высоких давлений, недостижимых в настоящее время другими способами. Открытие позволяет повысить точность расчетного прогнозирования поведения твердых тел при разрушении и жидкостей при резких разрывах, надежность эксплуатации энергетических установок, при работе которых используются вещества, находящиеся в околокритической области состояния, и т. д.

Открытие зарегистрировано 28 августа 1986 г. (с приоритетом 25 апреля 1961 г. в части экспериментального обнаружения явления в твердом теле, 20 декабря 1979 г. в части экспериментального обнаружения явления в жидкостях и 5 сентября 1945 г. в части теоретического обоснования явления). Формула открытия: «Установлено неизвестное ранее явление образования ударных волн разрежения в однофазных средах, заключающееся в том, что в условиях сильного межмолекулярного взаимодействия, приводящего к уменьшению скорости звука с ростом давления, область разрежения распространяется в виде ударной волны».

Закономерность нарушения дискретных симметрий в слабых взаимодействиях элементарных частиц

Б. Л. Иоффе, Л. Б. Окунь и А. П. Рудик (Ин-т теоретической и экспериментальной физики) открыли неизвестную ранее закономерность нарушения дискретных симметрий в слабых взаимодействиях элементарных частиц.

Под симметрией законов физики, устанавливающих связь между величинами, характеризующими физическую систему, понимается неизменность этих законов при определенных преобразованиях, которым может быть подвергнута физическая система. Практика показала, что физические законы симметричны (инвариантны) относительно следующих наиболее общих преобразований: изменения начала отсчета времени, переноса и поворота физической системы как целого в пространстве. В классической и квантовой механике, классической и квантовой электродинамике рассматриваются и другие типы симметрий: симметрия относительно пространственной инверсии P (преобразования, соответствующего переходу к системе, являющейся зеркальным изображением исходной физической системы), симметрия относительно обращения времени T (замена направления течения времени на противоположное) и симметрия относительно зарядового сопряжения C (перехода от частиц к античастицам), которые являются дискретными. Считалось общепринятым, что все взаимодействия элементарных частиц обладают этими дискретными симметриями. В 1956 г. в связи с противоречиями, возникшими при описании новых экспериментов по слабым взаимодействиям элементарных частиц, американские физики Цзян Даоли и Чжэнь Нинянг выдвинули гипотезу о том, что пространственная инверсия может нарушаться в слабых взаимодействиях, и указали эксперименты, в которых эта гипотеза могла бы быть проверена.

Б. Л. Иоффе, Л. Б. Окунь и А. П. Рудик осенью 1956 г., исходя из доказанной незадолго до этого теоремы Людерса—Паули об инвариантности всех взаимодействий относительно одновременного проведении трех преобразований: P, C и T и факта существования долгоживущего K^0-мезона, теоретически установили, что нарушение пространственной инверсии должно обязательно сопровождаться нарушением одной из двух других дискретных симметрий при (по крайней мере приближенном) сохранении другой. Авторами открытия было также установлено, что положительный результат предложенных американскими учеными экспериментов должен означать, что в слабых взаимодействиях нарушается не только P, но и C-симметрия. Кроме того, они предложили ряд других экспериментов, в которых можно было бы непосредственно выяснить, сохраняется ли в природе C- и T-симметрия.

В нач. 1957 г. в опытах по слабым взаимодействиям, выполненных американскими физиками, были обнаружены нарушения P- и C-симметрии. В дальнейшем подобные эксперименты были проведены в СССР и других странах. Были выполнены также предложенные авторами эксперименты, из которых непосредственно следовало нарушение зарядовой симметрии в слабых взаимодействиях.

Данное открытие вошло в основы теории универсального слабого взаимодействия, а затем теории единого электрослабого взаимодействия. Согласно современным космологическим представлениям нарушение CP-инвариантности является необходимым условием для объяснения возникновения окружающего нас мира с наблюдаемой асимметрией между частицами и античастицами.

Открытие зарегистрировано 18 декабря 1986 г. за № 325 (с приоритетом 21 ноября 1956 г.). Формула открытия: «Теоретически установлена неизвестная ранее закономерность нарушения дискретных симметрий в слабых взаимодействиях элементарных частиц, заключающаяся в том, что нарушение зеркальной симметрии, приводящее к пространственно-нечетным парным корреляциям спинов и импульсов частиц, сопровождается нарушением зарядовой симметрии».

В. Сапелкин, З. Маркова, В. Потоцкий, С. Ситников, О. Утякова, И. Чередниченко, Г. Эвертс.

КОСМИЧЕСКИЕ ИССЛЕДОВАНИЯ, ВЫПОЛНЕННЫЕ В СОВЕТСКОМ СОЮЗЕ в 1986 г.

В 1986 г. продолжался полет в околоземном космич. пространстве орбитального комплекса «Салют-7» — «Космос-1686». Запущена орбитальная научная станция нового поколения «Мир». Экипаж космич. корабля «Союз Т-15» совершил межорбитальные полеты и выполнил работы на борту двух пилотируемых орбитальных комплексов. Для дооснащения станции «Мир» приборами и оборудованием были запущены автоматич. грузовые корабли «Прогресс-25» и «Прогресс-26».

Выполнен комплекс научных, научно-технич. и прикладных работ с применением искусственных спутников Земли (ИСЗ). Завершен второй этап полета автоматич. межпланетных станций (АМС) «Вега-1» и «Вега-2», запущенных в декабре 1984 г. для исследований планеты Венера и кометы Галлея. 6 и 9 марта 1986 г. станции пролетели вблизи кометы Галлея и передали на Землю оптич. изображение кометы, а также данные о физико-химич. свойствах ядра и о процессах, происходящих в окружающей ядро газо-пылевой оболочке.

Орбитальные научные станции «Мир», «Салют», космические корабли «Союз Т», «Союз ТМ», «Прогресс»

«Мир», «Салют-7», «Союз Т-15», «Союз ТМ», «Прогресс-25», «Прогресс-26». В соответствии с программой исследования космич. пространства 20 февраля на космодроме Байконур состоялся запуск новой орбитальной научной станции «Мир». Станция «Мир» относится к третьему поколению советских орбитальных станций. Она оснащена новой системой стыковки с шестью стыковочными узлами и представляет собой базовый блок для построения многоцелевого, постоянно действующего пилотируемого комплекса со специализированными орбитальными модулями научного и нар.-хоз. назначения.

Конструктивно станция «Мир» (рис. 1) выполнена в виде трех герметичных отсеков — переходного отсека (ПО), рабочего отсека (РО), переходной камеры (ПК) — и негерметичного агрегатного отсека (АО). Переходной отсек выполнен в виде сферич. оболочки диаметром 2,2 м, переходящей в усеченный конус. Общая длина ПО 2,5 м. На ПО расположены пять стыковочных узлов. Один из них (расположен по продольной оси) предназначен для стыковки космич. кораблей «Союз» и модулей. Четыре боковых узла служат для размещения модулей, которые после пристыковки к переднему узлу переводятся на свободный причал с помощью специального манипулятора. РО выполнен из двух цилиндрич. оболочек, соединенных конической частью. Они заканчиваются сферич. днищами (переднее со стороны ПО, заднее со стороны ПК). Наибольший диаметр отсека 4,1 м, длина — 8,6 м. В РО установлено основное оборудование станции, размещены посты управления, имеются зоны для работы экипажа, выполнения физич. упражне-

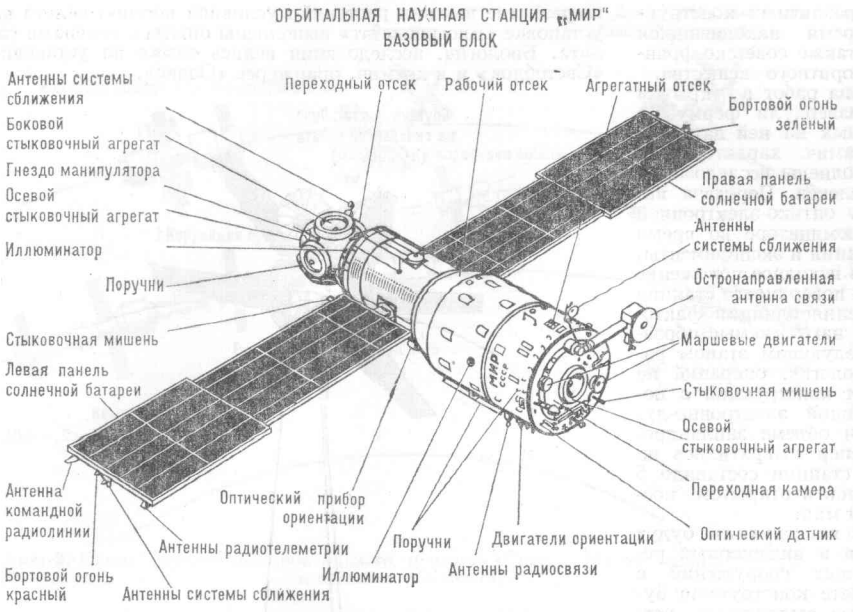

Рис. 1. Базовый блок орбитальной научной станции «Мир».

ний, отдыха, приема пищи и др. ПК представляет собой цилиндрич. оболочку длиной 1,3 м и диаметром 2 м. На ней размещен стыковочный агрегат для приема кораблей «Союз» и «Прогресс». АО — цилиндрич. оболочка длиной 2,3 м и диаметром 4,1 м. В нем размещены два маршевых двигателя тягой по 300 кг и 32 двигателя ориентации тягой по 13 кг. Здесь расположены антенны системы сближения, световые индексы, стыковочные мишени, остронаправленная антенна радиосистемы связи через спутник-ретранслятор «Луч», другое оборудование.

На станции «Мир» на базе современной электронно-вычислительной техники максимально автоматизированы процессы управления движением, работой бортовых систем и научной аппаратурой. Увеличена мощность системы энергопитания (площадь солнечных батарей 76 м^2), созданы более комфортные условия для работы и отдыха космонавтов, установлено новое оборудование. Специальный радиокомплекс с остронаправленной антенной позволяет обеспечить связь экипажа с Центром управления полетом через стационарный ИСЗ «Луч» (рис. 2) в течение 50—60 мин на каждом витке. В случае эксплуатации двух ретрансляторов связь становится практически непрерывной.

Взамен радиотехнич. системы «Игла», измерявшей параметры относительного движения при стыковке, установлена система «Курс», которая обладает большей дальностью действия и не требует ориентации станции на приближающийся корабль. Преимущество этой системы очевидно, если иметь в виду большую массу станции, особенно когда к ней пристыкованы специализированные модули.

Применение модульного принципа для построения орбитального комплекса позволяет существенно расширить возможности в космич. исследованиях, а специализация модулей позволяет вести работы на борту комплекса целенаправленно и регулярно, что повысит эффективность научных исследований на орбите. В научные модули будет устанавливаться различная аппаратура: телескопы для астрофизич. исследований; фото- и телекамеры для получения изображений земной поверхности в целях изучения природных ресурсов Земли; технологич. установки для производства кристаллов, сплавов, биопрепаратов и др.

После выведения станции «Мир» в околоземное пространство была выполнена коррекция орбиты и ее полет стал проходить на высотах 324—352 км. 13 марта в 15 час 33 мин на космодроме Байконур был осуществлен запуск космич. корабля «Союз Т-15», пилотируемого командиром корабля Л. Д. Кизимом и бортинженером В. А. Соловьевым. Перед экипажем были поставлены сложные задачи. Ему предстояло выполнить работы на двух станциях — «Мир» и «Салют-7» — и сделать два перелета с одной станции на другую. 15 марта в 16 час 38 мин «Союз Т-15» пристыковался к станции «Мир» со стороны ПО. Космонавты проверили герметичность стыковочного узла и перешли в помещение станции. На околоземной орбите на высотах 332—354 км начал функционировать пилотируемый комплекс «Мир» — «Союз Т-15». Основными задачами экипажа и специалистов Центра управления полетом (ЦУП) на первом этапе полета были проверка работы станции во всех режимах, ее вычислительного комплекса, системы ориентации, бортовой электростанции, системы связи через спутник-ретранслятор, оценка удобств пользования бортовыми новинками, а также монтаж доставленной «Прогрессом-25» и «Прогрессом-26» аппаратуры, заправка объединенной двигательной установки топливом. Грузовой корабль «Прогресс-25» был запущен 19 марта. 21 марта корабль состыковался с пилотируемым комплексом «Мир» — «Союз Т-15» и совершал полет в его составе до 20 апреля. Затем «Прогресс-25» был отстыкован от станции, в результате торможения он перешел на траекторию спуска, вошел в плотные слои атмосферы и прекратил существование.

Второй грузовой корабль — «Прогресс-26» был запущен 23 апреля. Он доставил на станцию расходуемые материалы и различные грузы 27 апреля. Полет корабля «Прогресс-26» завершился 23 июня.

Когда экипаж полностью проверил станцию «Мир» и подготовил ее к работе, началась подготовка к перелету на станцию «Салют-7» (рис. 3). 5 мая в 16 час 12 мин «Союз Т-15» отстыковался от станции «Мир» и начался первый в истории космонавтики межорбитальный перелет на станцию «Салют-7», которая к тому времени вместе с ИСЗ «Космос-1686» более пяти месяцев совершала полет в автоматич. режиме.

В ходе автономного полета корабля «Союз Т-15» были проведены две коррекции траектории его движения, в результате которых корабль вышел на орбиту комплекса «Салют-7» — «Космос-1686» и приблизился к нему на расстояние ок. 12 км. После режима автономного сближения, с расстояния 2,2 км, когда уже можно было измерять относительное расстояние до станции ручным лазерным дальномером, управление сближением экипаж взял на себя и успешно завершил стыковку со станцией 6 мая в 20 час 58 мин. На «Салют-7» космонавты Кизим и Соловьев доставили научное и ремонтное оборудование, кино- и фотоматериалы, магнитные пленки — то есть все необходимое для продолжения исследований, начатых на этой станции предыдущим экипажем и прерванных в ноябре 1985 г. в связи с болезнью командира экипажа В. В. Васютина (см. Ежегодник БСЭ 1986 г., с. 466, 467).

Ориентация комплекса «Салют-7» — «Союз Т-15» — «Космос-1686» осуществлялась с помощью «Космоса-1686». Этот ИСЗ обладает свойствами большого транспортного корабля: способен доставлять на орбиту более трех тонн полезных грузов; может стыковаться со станцией и увеличивать высоту ее полета; обеспечивает требуемую ориентацию орбитального комплекса. ИСЗ «Космос-1686» можно рассматривать и как научный модуль, несущий специализированную исследовательскую аппаратуру.

28 мая Кизим и Соловьев совершили выход в открытый космос продолжительностью 3 час 50 мин. Основной задачей выхода была отработка методов сборки в космосе крупногабаритных конструкций. В качестве типового элемента использовалась шарнирно-решетчатая ферма, доставленная на «Салют-7» в сложенном состоянии. На ПО станции космонавты установили крепежную платформу, а на ней смонтировали блок, включающий в себя ферму и устройство для ее раскрытия и складывания. Ферма вначале была раскрыта, а затем возвращена в исходное состояние. На одном из иллюминаторов РО космонавты установили прибор для проведения экспериментов по отработке системы передачи телеметрической информации в оптическом диапазоне длин волн. В процессе выхода экипаж произвел демонтаж

кассет с образцами биополимеров и различных конструкционных материалов, длительное время находившихся на наружной поверхности станции, а также советско-французской аппаратуры для сбора метеоритного вещества.

31 мая, при выполнении второго этапа работ в открытом космич. пространстве, космонавты развернули ферму на длину 12 м и с помощью установленных на ней датчиков провели эксперимент по оценке динамич. характеристик конструкции. Одновременно были выполнены исследования атмосферы вблизи орбитального комплекса. Передача информации с приборов осуществлялась оптико-электронной аппаратурой, смонтированной на иллюминаторе во время предыдущего выхода. Завершив испытания и эксперименты, Кизим и Соловьев возвратили ферму в исходное положение и демонтировали ее. Затем на внешней поверхности станции они установили аппаратуру для изучения влияния факторов открытого космоса на циклически нагружаемые образцы конструкционных материалов. Следующим этапом работы экипажа было проведение технологич. операций по сварке и пайке элементов ферменных конструкций с помощью портативной усовершенствованной электронно-лучевой установки. Выполнив в полном объеме запланированные работы, командир и бортинженер возвратились на станцию. Время пребывания их вне станции составило 5 часов. Общее время работы космонавтов в открытом космосе за два выхода составило 8 час 50 мин.

Результаты испытаний ферменной конструкции будут использованы при разработке методов и инженерных решений строительства крупногабаритных сооружений в космосе. На базе отработанной в полете конструкции будут создаваться простые и компактные выдвижные устройства для перемещения космонавтов и инструмента в любую точку внешней поверхности орбитальной станции для осмотра и ремонта.

Во время пребывания космонавтов Кизима и Соловьева на станции «Салют-7» были проведены летные испытания модернизированного транспортного корабля «Союз ТМ», созданного на базе пилотируемого корабля «Союз Т». Корабли новой серии предназначены для доставки экипажей на многоцелевые пилотируемые комплексы модульного типа. На «Союзе ТМ» установлены новые системы, в т. ч. сближения и стыковки, радиосвязи, аварийного спасения, а также комбинированная двигательная установка и парашютная система.

Запуск корабля «Союз ТМ» в беспилотном варианте состоялся на космодроме Байконур 21 мая в 12 час 22 мин. Целью запуска являлось проведение комплексной отработки корабля в автономном полете и совместно с орбитальной станцией «Мир». В двухсуточном автономном полете корабля проводились испытания бортовых систем, оборудования и элементов конструкции. Была выполнена коррекция траектории и корабль вышел на монтажную орбиту. Затем происходили взаимный поиск, сближение, причаливание и 23 мая в 14 час 12 мин беспилотный транспортный корабль «Союз ТМ» пристыковался к станции «Мир» со стороны ее ПО. Операции по стыковке корабля и станции осуществлялись с помощью бортовых автоматич. средств обоих космич. аппаратов. 6 суток продолжался полет «Союз ТМ»в составе орбитального комплекса. Продолжалась отработка его систем, агрегатов и элементов конструкции. С помощью комбинированной двигательной установки были выполнены коррекции траектории движения комплекса «Мир» — «Союз ТМ» — «Прогресс-26». 29 мая в 13 час 23 мин транспортный корабль «Союз ТМ» отделился от станции и 30 мая завершил свой полет мягкой посадкой спускаемого аппарата в заданном районе территории Советского Союза. Орбитальный комплекс «Мир» — «Прогресс-26» продолжил полет в автоматич. режиме. Он протекал на высотах 335—353 км.

После заключительных операций, связанных с двумя выходами в открытый космос, космонавты Кизим и Соловьев продолжили научно-технич. исследования и эксперименты на борту орбитальной станции «Салют-7». Проводились геофизич. и астрофизич. исследования, биологич. и технич. эксперименты, контрольные медицинские обследования. По программе исследования природных ресурсов Земли и изучения окружающей среды экипаж выполнил стационарными фотоаппаратами и спектрометрич. аппаратурой несколько серий съемок различных районов суши и моря. С помощью аппаратуры «Мария» проведена серия измерений потоков высокоэнергетич. электронов и позитронов для выяснения механизмов генерации этих частиц в околоземном космич. пространстве. Для изучения влияния искусственной тяжести на развитие высших растений в условиях космич. полета на установке «Биогравистат» выполнены опыты с семенами салата. Биологич. исследования велись также на установке «Светоблок» и в космич. оранжерее «Оазис».

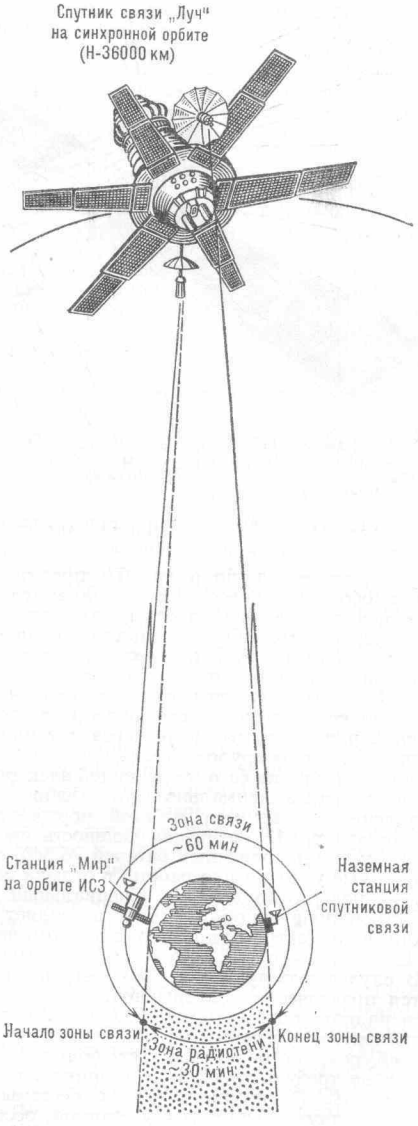

Рис. 2. Схема связи через спутник-ретранслятор «Луч».

Космонавты выполнили ряд биохимич. экспериментов. Целью этих работ являлось изучение механизма регуляции водно-солевого обмена и исследование особенностей углеводородного обмена в организме человека, длительное время находящегося в невесомости. Были проведены работы с аппаратурой «Кристаллизатор», изготовленной специалистами ЧССР и предназначенной для исследования процессов массо-, теплопереноса и кристаллизации различных материалов в условиях микрогравитации. Завершая 50-суточный полет на борту научной станции «Салют-7», экипаж провел консервацию станции и спутника «Космос-1686», перенес на корабль «Союз Т-15» контейнеры с материалами выполненных исследований и экспериментов, а также часть научной аппаратуры (фотокамеры, спектрометры, медицинские приборы и др.) и различное оборудование. 25 июня в 18 час 58 мин корабль «Союз Т-15» отделился от орбитального комплекса «Салют-7» — «Космос-1686» и 26 июня в 23 час 46 мин космонавты Кизим и Соловьев завершили

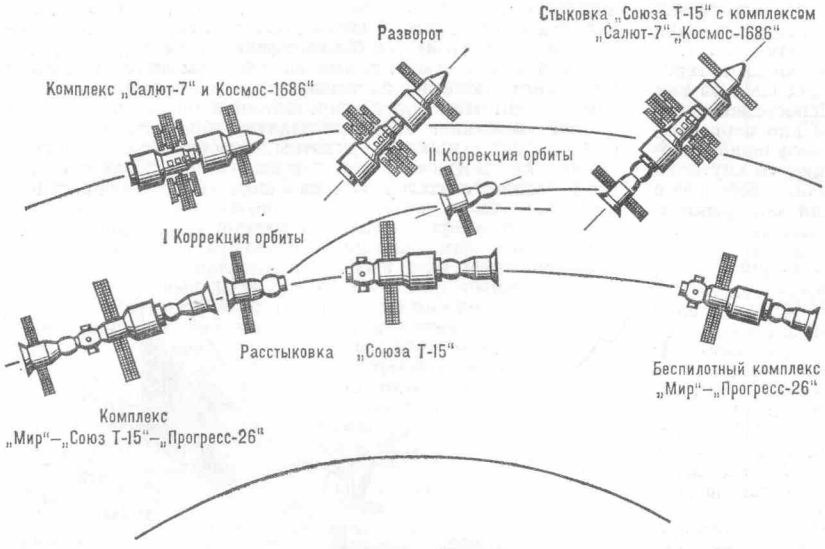

Рис. 3. Схема первого межорбитального перелета «Союз Т-15» от станции «Мир» к станции «Салют-7».

перелет со станции «Салют-7» на станцию «Мир». Сближение корабля «Союз Т-15» и станции «Мир», находившихся на разных орбитах, осуществлялось в несколько этапов. В ходе автономного полета корабля «Союз Т-15» были проведены две коррекции траектории его движения, в результате которых корабль приблизился к станции «Мир». Дальнейший подход корабля к станции до расстояния 50 м проводился с использованием бортовой автоматики. Затем космонавты с помощью ручного управления завершили процесс причаливания и осуществили стыковку корабля «Союз Т-15» со станцией «Мир». Перейдя в помещение станции «Мир», они продолжили запланированные работы. Полет пилотируемого комплекса «Мир» — «Союз Т-15» проходил на высотах 343—372 км.

На борту станции «Мир» Кизим и Соловьев выполняли работы по дооснащению станции новой аппаратурой и оборудованием, проводили испытания и настройку отдельных приборов и агрегатов. Были продолжены эксперименты по программе исследования природных ресурсов Земли и изучения окружающей среды. Экипаж выполнил съемку районов рудных месторождений в Приморье, геологических образований в окрестностях Душанбе, ледников Памира и Тянь-Шаня, пустынных пастбищ в Туркмении и Калмыцкой АССР, бассейнов Каспийского и Аральского морей. Объектами исследований были также с.-х. площади Казахстана, геологич. структуры на юге Украины, земельные угодья в Астраханском заповеднике, дальневосточное побережье страны, геологич. структуры Сахалина, вулканы Камчатки, озеро Байкал, ледники Кавказа, Волгоградское водохранилище, отдельные мелководные участки Черного моря и др.

14 и 15 июля космонавты провели серию фотографирования отдельных районов территории ГДР в рамках эксперимента «Геоэкс-86» по программе международного комплексного проекта «Изучение динамики геосистем дистанционными методами». Задачей данного совместного эксперимента, осуществлявшегося социалистич. странами, являлась отработка методов изучения состояния различных экологич. систем с помощью аэрокосмич. средств дистанционного зондирования Земли. Фотографирование земной поверхности со станции «Мир» сопровождалось одновременной съемкой с ИСЗ «Космос-1602», а также с самолетов-лабораторий. Результаты эксперимента предполагалось использовать для контроля за состоянием лесов и с.-х. угодий, при планировании мероприятий по охране окружающей среды в странах — членах СЭВ.

Длительный космич. полет космонавтов Кизима и Соловьева продолжался 125 суток. Они возвратились на Землю 16 июля в 16 час 34 мин. Спускаемый аппарат «Союз Т-15» совершил посадку в 55 км к северо-востоку от города Аркалыка. Станция «Мир» и орбитальный комплекс «Салют-7»—«Космос-1686» продолжили полет в автоматич. режиме.

23 августа орбитальный комплекс «Салют-7» — «Космос-1686» был переведен на близкую к круговой орбиту, высота которой ~483 км. В соответствии с намеченной программой велись ресурсные испытания станции «Салют-7». За три орбитальных полета космонавт Кизим налетал в космосе 374 сут 17 час 57 мин 38 с. Космонавт Соловьев, совершивший два космич. полета, налетал 361 сут 22 час 49 мин 56 сек.

Искусственные спутники Земли

«Космос». Продолжались запуски ИСЗ серии «Космос». В 1986 г. было запущено 96 спутников (табл.). 4 апреля на околоземную орбиту выведен ИСЗ «Космос-1738». На его борту была установлена научная аппаратура, предназначенная для продолжения исследований космич. пространства, и экспериментальная аппаратура для ретрансляции телеграфно-телефонной информации, работающая в сантиметровом диапазоне волн. На борту ИСЗ «Космос-1744», запущенном 21 мая, продолжались исследования по космич. материаловедению. Цель запусков ИСЗ «Космос-1746, 1757, 1762, 1786, 1789» — проведение исследований природных ресурсов Земли в интересах различных отраслей нар. хоз-ва СССР и междунар. сотрудничества. Информация со спутников передавалась в Гос. н.-и. центр «Природа» для обработки и использования.

Основной задачей запуска 29 июля ИСЗ «Космос-1766» являлось получение оперативной океанографич. информации в интересах различных отраслей нар. х-ва СССР и междунар. сотрудничества, а также продолжение отработки новых видов информационно-измерительной аппаратуры и методов дистанционных исследований поверхности и атмосферы Земли. На борту спутника были установлены комплексы сканирующей, оптико-механич. и радиофизич. аппаратуры.

Информация со спутника поступала в Гос. н.-и. центр изучения природных ресурсов и на автономные пункты приема информации Госкомгидромета для обработки и распространения.

На спутниках «Космос-1778, 1779, 1780», выведенных на орбиту 16 сентября, отрабатывались элементы и аппаратура космич. навигационной системы, создаваемой в целях обеспечения определения места нахождения самолетов гражданской авиации и судов морского и рыболовного флотов Советского Союза.

18 декабря состоялся запуск ИСЗ «Космос-1809». Спутник предназначен для отработки исследовательской аппаратуры и методов зондирования и контроля состояния ионосферы Земли, а также изучения условий распространения радиоволн в ионосфере. Поступающая с ИСЗ информация передавалась в ин-ты Госкомгидромета и АН СССР.

«Молния». Для обеспечения эксплуатации системы дальней телефонно-телеграфной радиосвязи, а также передачи программ ЦТ СССР на пункты сети «Орбита» и междунар. сотрудничества осуществлены запуски четырех спутников связи «Молния-1» (30 июля, 5 сентября, 16 ноября, 26 декабря) и трех спутников связи «Молния-3» (18 апреля, 20 июня, 20 октября).

«Радуга». Очередные спутники связи «Радуга» с бортовой ретрансляционной аппаратурой, предназначенной для обеспечения телефонно-телеграфной радиосвязи и передачи телевизионных программ, запущены 17 января и 25 октября.

«Горизонт». В соответствии с программой дальнейшего развития систем связи и телевизионного вещания с использованием ИСЗ 10 июня и 18 ноября осуществлены запуски очередных спутников связи «Горизонт».

«Экран». 24 мая осуществлен запуск очередного спутника телевизионного вещания «Экран» с бортовой ретрансляционной аппаратурой, обеспечивающей в дециметровом диапазоне волн передачу ЦТ на сеть приемных устройств коллективного пользования.

«Метеор-2». 27 мая произведен запуск очередного метеорологич. спутника Земли «Метеор-2». На борту спутника установлены комплексы аппаратуры для получения глобальных изображений облачности и подстилающей поверхности в видимом и инфракрасном диапазонах спектра как в режиме запоминания, так и в режиме непосредственной передачи, а также радиометрич. аппаратуры для непрерывных наблюдений за потоками проникающих излучений в околоземном космич. пространстве. Информация со спутника поступала в Гос. н.-и. центр изучения природных ресурсов и Гидрометцентр СССР Госкомгидромета для обработки и использования.

Автоматические межпланетные станции

АМС «Вега». Успешно завершился второй этап полета АМС «Вега-1» и «Вега-2», запущенных 15 и 21 декабря 1984 г. для исследований планеты Венера и кометы Галлея (проект «Вега») (см. Ежегодник БСЭ 1985 г., с. 458—461; 1986 г., с. 468—470). 6 и 9 марта эти станции пролетели на расстоянии 8890 и 8030 км от ее ядра. Наиболее важной задачей данного этапа эксперимента было в первый раз взглянуть на ядро кометы не как на звездообразный объект, а как на пространственно разреженное тело. Встреча позволила оценить размер ядра кометы, его форму и отражающую способность и наблюдать сложные процессы внутри газовой и пылевой комы.

Космич. аппараты проекта «Вега» созданы в Советском Союзе. Научная программа и состав научных приборов координировались Междунар. научно-техническим комитетом, представлявшим научные организации девяти стран — НРБ, ВНР, ГДР, ПНР, СССР, ЧССР, Австрии, ФРГ, Франции. Программа проекта формировалась таким образом, чтобы по возможности она дополняла программы европейского проекта «Джотто» и японского «Сусей» (см. Ежегодник БСЭ 1986 г., с. 475—477). На пролетных аппаратах АМС «Вега» были установлены следующие научные приборы: 1. Оптич. эксперименты — телевизионная система (ТВС) (СССР, ВНР, Франция); инфракрасный спектрометр (ИКС) (2,5=12 мкм) (Франция); трехканальный спектрометр (ТКС) (0,3=1,7 мкм) (НРБ, СССР, Франция). 2. Исследование пыли — пылеударный масс-спектрометр (ПУМА) — химич. состав пылевых частиц (СССР, ФРГ, Франция); счетчик пылевых частиц (СП-1) (масса $m \geqslant 10^{-16}$ г) (СССР); счетчик пылевых частиц (СП-2) (масса $m \geqslant 10^{-16}$ г) (СССР); счетчик пылевых частиц (ДУСМА) (масса $m \geqslant 1{,}5 \cdot 10^{-13}$ г) (ВНР, СССР, ФРГ); регистратор пылевых частиц (Фотон) (СССР). 3. Исследования плазмы — магнитометр (МИША) (Австрия, СССР); спектрометр кометной плазмы (ПЛАЗМАГ) (ВНР, СССР, ФРГ); спектрометр энергичных частиц (ТЮНДЕ-М) (ВНР, СССР, ФРГ); измеритель нейтрального газа (ИНГ) (ФРГ, ВНР, СССР); анализатор плазменных волн высокочастотный (АПВ-В) (СССР, Франция); анализатор плазменных волн низкочастотный (АПВ-Н) (ПНР, СССР, ЧССР). 4. Системы обеспечения научной аппаратуры — автоматич. стабилизированная платформа для оптических приборов (АСП-Г) (ЧССР, СССР); аналоговый датчик наведения платформы (АДН) (СССР, ЧССР); блок управления научной аппаратуры (БУНА) (СССР); блок логики и сбора научной информации (БЛИСИ) (ВНР, СССР).

На рис. 4 схематически изображен один из идентичных пролетных аппаратов станции «Вега» с указанием мест установки научных приборов. Вес пролетного аппарата 2,5 т (без спускаемого аппарата, имеющего вес 2 т).

12 февраля из Центра дальней космич. связи в Евпатории были посланы команды на перевод автоматич. стабилизированной платформы АМС «Вега-1» из транспортного в рабочее положение. Спустя трое суток такая же операция была проделана с «Вегой-2». Затем началась работа по наблюдению Юпитера. Она велась с целью калибровки и юстировки ТВС и проверки ее взаимодействия с АСП-Г и выполнялась поочередно с каждой АМС в течение нескольких суток. Цветные изображения планеты были получены с удаления ~ 800 млн. км.

Основой ТВС являются ее приемники изображения с матрицами советского производства из микроскопич. кремневых фотоэлементов, которые преобразуют видеоинформацию в электрич. сигнал, передаваемый на Землю. Каждая такая матрица размером 10 × 10 мм содержит ок. 300 тыс. элементов. Размер каждого элемента 18 × 24 мкм. ТВС состоит из двух камер — длиннофокусной и короткофокусной. С помощью длиннофокусной можно различать на расстоянии 10 тыс. км детали размером ок. 100 м. Короткофокусная, имея меньшее разрешение, обладает более широким полем зрения, поэтому она быстрее находит ядро кометы, т. е. самую яркую ее часть, и, выдавая сигналы на АСП-Г, удерживает его в поле зрения длиннофокусной камеры. В состав ТВС входит микропроцессор, который управляет работой камер: выполняет предварительную обработку изображений, выбирает каналы, фильтры, определяет экспозицию. Поскольку съемка проводится в нескольких зонах спектра, это позволяет синтезировать на Земле цветные изображения кометы.

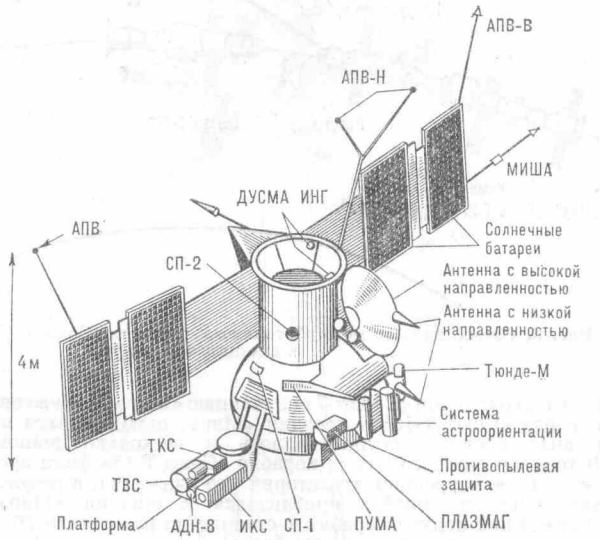

Рис. 4. Схема размещения научных приборов на АМС «Вега».

Первой к космич. финишу подошла АМС «Вега-1». В сеансе связи 4 марта были получены первые телевизионные снимки кометы и начаты ее исследования с расстояния ~ 14 млн. км. При этом АСП-Г с установленными на ней ТВС, ИКС и ТКС автоматически наводилась на ядро кометы. Съемка и исследования кометы Галлея были продолжены 5 марта с расстояния ~ 7 млн. км. 6 марта при прохождении станции «Вега-1» вблизи ядра кометы с относительной скоростью ок. 80 км/сек был осуществлен трехчасовой сеанс научных измерений и съемок. В сеансах связи на Землю были переданы ТВ-снимки, снятые через различные светофильтры, а также данные от научных приборов.

7 марта сеансы связи велись поочередно с АМС «Вега-2», которая приблизилась к комете до расстояния в ~ 14 млн. км, и с АМС «Вега-1», которая к этому времени удалилась от ядра на ~ 7 млн. км. Была выполнена практически одновременно съемка кометы и с головы, и с хвоста. 9 марта наступил кульминационный момент для АМС «Вега-2», когда она пролетела мимо ядра. ТВ-съемка ядра кометы выполнялась полным кадром. Это уменьшило общее число переданных на Землю снимков, но позволило получить фотографии не только ядра, но и околоядерной области до расстояний от 10 до 40—50 км. В целом качество изображений, полученных с АМС «Вега-2», более высокое по сравнению со снимками АМС «Вега-1». На снимках, полученных в момент сближения с ядром, отчетливо прослеживались его границы. 10 и 11 марта АМС «Вега-2» продолжала исследования кометы Галлея. 11 марта была завершена работа по междунар. проекту «Лоцман», в котором принимали участие организации СССР, Европейского космич. агентства и США. В рамках широкого междунар. сотрудничества с помощью расположенных в разных частях Земли радиотелескопов фиксировалось местоположение станций «Вега-1» и «Вега-2», а по полученным со станций ТВ-изображениям оперативно уточнялась траектория движения кометы. Совместное использование данных космич. и наземных измерений позволило в десятки раз повысить точность в определении положения кометы Галлея и провести приближавшийся к ней европейский аппарат «Джотто» на расстоянии ок. 600 км от ядра.

По данным телеметрич. информации, после прохождения через газопылевую оболочку кометы большинство установленных на станциях научных приборов сохранили работоспособность. С их помощью на трассе полета велось изучение структуры и характеристик межпланетных магнитных полей, измерялись параметры солнечного ветра, регистрировались электроны и ионы различных энергий и др.

Успешное осуществление проекта «Вега» позволило получить ок. 1500 ТВ-снимков внутренних областей кометы Галлея и ее ядра, информацию о реальной пылевой обстановке внутри кометы, характеристиках плазмы и др. данные.

Изображения ядра кометы получены впервые в истории человечества. Их обработка показала, что ядро (см. табл. XII, рис. 1) представляет собой тело неправильной формы с размерами $16 \times 8 \times 8$ км^3. Оно вращается вокруг своей оси, почти перпендикулярной плоскости траектории, и в направлении орбитального движения центра массы кометы. Период вращения 53 ± 2 час. Фотометрич. оценки свидетельствуют о низкой отражательной способности ядра — альбедо ок. 0,04. Внешне оно несколько напоминает спутники Марса Фобос и Деймос, но еще более близким аналогом могут оказаться некоторые малые спутники Сатурна и Урана. Это укладывается в рамки гипотезы, предполагающей, что кометные ядра образовались сравнительно недалеко от Солнца, примерно там, где находятся планеты-гиганты от Юпитера до Нептуна, и были отброшены на большие расстояния при формировании этих планет.

Ядро кометы Галлея является телом с малой плотностью (порядка нескольких десятых долей гр·см$^{-3}$) и представляет собой рыхлую смесь частиц, в состав которых входят как летучие (H_2O, CO, CO_2 и др.), так и тугоплавкие вещества (силикаты, органич. соединения, металлы). На поверхности имеется тонкий слой (порядка 1 см), состоящий из пористого тугоплавкого материала. Этот слой обеспечивает высокую температуру на дневной стороне ядра (300—400° К) и одновременно является проницаемым для испаряющихся летучих веществ. Темп испарения льдов (в основном H_2O и CO_2) из ядра настолько высок (ок. 40 т/сек во время пролета АМС «Вега»), что требует сильного испарения со всей поверхности ядра. Тугоплавкий поверхностный слой ядра кометы обновляется очень быстро (примерно за 1 сут). Верхние его частицы отрываются и уносятся газом, а снизу прилипают новые. При этом толщина его постепенно должна расти, и в итоге через сотни тысяч лет комета может потерять свою активность и станет астероидом.

Газы, образующиеся в результате испарения, выходят наружу через многочисленные поры в корке. Если же в каком-то месте происходит закупорка пор, то под давлением газов корка взламывается и льды подвергаются прямому воздействию излучения Солнца. В результате формируется газопылевая струя — джет. Ок. десятка таких джетов было обнаружено во время сближения «Веги-2» с кометой Галлея.

Измерения с помощью инфракрасного спектрометра для получения данных о первичных молекулах кометы позволили надежно идентифицировать воду и двуокись углерода. Подтверждено прямыми измерениями в полосах H_2O 2,7 и 1,4 мкм, что наиболее обильной составляющей нейтрального газа является H_2O. Впервые измерено содержание CO_2 (отношение $CO_2/H_2O \simeq 0{,}015$), и обнаружены полосы сложных органич. молекул. Эти молекулы дают широкий максимум в области 3,3—3,6 мкм. Излучение скорее всего принадлежит веществу в газовой фазе. Ок. 3,6 мкм имеется узкий пик, предварительно отождествленный с формальдегидом HCHO и ок. 4,7 мкм видна полоса CO.

Много данных получено в измерениях элементного состава мелких ($m \leqslant 10^{-14}$ г) пылинок. Значительная их доля представляет собой углистые хондриты. Многие пылинки имеют в своем составе легкие элементы: водород, углерод и кислород, что свидетельствует в пользу ледяной модели ядра. Важным фактором является большое отношение C/Si, обнаруженное по данным эксперимента «ПУМА». Одновременно с углеродом имеется и азот, что свидетельствует о присутствии сложных органич. веществ в кометных частицах. В эксперименте «ДУСМА» регистрировались частицы с массой 10^{-13}—10^{-10} г. Поток частиц с $m > 10^{-13}$ г в максимуме достигал 500 частиц/сек на площади 75 см^2, что примерно согласуется с экспериментами СП-1 и СП-2. Суммарное производство пыли кометой во время пролета АМС «Вега-1» и «Вега-2» порядка 10 т/сек или ок. 1 млн. т в сутки. Поток ее неоднороден — он больше над активными областями ядра. В результате анализа данных прибора СП-1

Запуски космических аппаратов в СССР в 1986 г.

№№ п/п	Дата запуска	Наименование аппарата	Начальные параметры орбиты: высота в апогее, км	высота в перигее, км	наклонение орбиты, град	Период обращения, мин
		январь				
1	8	«Космос-1715»	317	207	72,8	89,4
2	9	«Космос-1716—1723»*	1516	1447	74	115
3	15	«Космос-1724»	358	179	67,2	89,5
4	16	«Космос-1725»	1016	989	82,9	104,9
5	17	«Космос-1726»	676	649	82,5	97,7
6	17	«Радуга»	36578	36578	1,2	1476
7	23	«Космос-1727»	1029	982	82,6	104,9
8	28	«Космос-1728»	305	214	70	89,4
		февраль				
9	1	«Космос-1729»	39342	614	62,8	709
10	4	«Космос-1730»	333	206	72,9	89,5
11	7	«Космос-1731»	293	191	65	89
12	11	«Космос-1732»	1538	1497	73,6	116
13	20	«Мир»	319	178	51,6	89,2
14	20	«Космос-1733»	674	643	82,5	97,4
15	26	«Космос-1734»	371	176	67,1	89,6
16	27	«Космос-1735»	440	416	65	92,8
		март				
17	13	«Союз Т-15»**	298	240	51,6	89,7
18	19	«Прогресс-25»	268	189	51,6	88,8
19	21	«Космос-1736»	278	255	65	89,6
20	25	«Космос-1737»	442	230	73	91
		апрель				
21	4	«Космос-1738»	36560	36560	1,4	1477
22	9	«Космос-1739»	352	182	64,9	89,5
23	15	«Космос-1740»	396	208	72,9	90,2
24	18	«Космос-1741»	824	784	74	100,8
25	18	«Молния-3»	40664	638	62,9	736
26	23	«Прогресс-26»	274	190	51,6	88,8
		май				
27	14	«Космос-1742»	388	209	73	90,1
28	15	«Космос-1743»	678	657	82,6	97,8
29	21	«Союз ТМ»	240	200	51,6	88,6
30	21	«Космос-1744»	395	227	62,8	90,4
31	23	«Космос-1745»	1024	984	83	104,9
32	24	«Экран»	35500	35500	0,3	1424
33	27	«Метеор-2»	974	953	82,5	104,1
34	28	«Космос-1746»	308	195	82,3	89,2
35	29	«Космос-1747»	420	217	70,4	90,6
		июнь				
36	6	«Космос-1748—1755»*	1506	1444	74	115,1
37	6	«Космос-1756»	368	182	64,9	89,7
38	10	«Горизонт»	36540	36540	1,5	1474
39	11	«Космос-1757»	252	189	82,3	88,6
40	12	«Космос-1758»	682	644	82,5	97,8
41	19	«Космос-1759»	1016	985	82,9	104,9
42	19	«Космос-1760»	421	218	70	90,6
43	20	«Молния-3»	40679	640	62,9	736
		июль				
44	5	«Космос-1761»	39325	607	63	709
45	10	«Космос-1762»	304	196	82,6	82,9
46	16	«Космос-1763»	814	761	74,1	100,5
47	17	«Космос-1764»	368	182	64,9	89,7
48	24	«Космос-1765»	395	207	72,9	90,2
49	29	«Космос-1766»	679	648	82,5	97,8
50	30	«Космос-1767»	226	190	64,9	88,5
51	30	«Молния-1»	40615	658	62,9	736
		август				
52	2	«Космос-1768»	303	199	82,6	89,2
53	4	«Космос-1769»	456	438	65	93,3
54	6	«Космос-1770»	302	189	64,8	89
55	20	«Космос-1771»	278	254	65	89,6
56	21	«Космос-1772»	370	210	72,9	90
57	27	«Космос-1773»	366	181	64,9	89,7
58	28	«Космос-1774»	39342	614	62,8	709
		сентябрь				
59	3	«Космос-1775»	405	216	70,3	90,4
60	3	«Космос-1776»	521	478	74	94,5
61	5	«Молния-1»	40558	645	63	735
62	10	«Космос-1777»	819	781	74	100,8
63	16	«Космос-1778—1780»*	19123	19123	64,8	675

(продолжение)

№№ п/п	Дата запуска	Наименование аппарата	Начальные параметры орбиты: высота в апогее, км	высота в перигее, км	наклонение орбиты, град	Период обращения, мин
64	17	«Космос-1781»	405	217	70,4	90,4
65	30	«Космос-1782»	677	650	82,5	97,8
октябрь						
66	3	«Космос-1783»	20045	613	65,8	358
67	6	«Космос-1784»	305	203	64,8	89,3
68	15	«Космос-1785»	39300	608	62,8	708
69	20	«Молния-3»	38988	645	62,9	703
70	22	«Космос-1786»	2589	190	64,9	113,3
71	22	«Космос-1787»	290	215	70,0	89,3
72	25	«Радуга»	36618	36618	1,3	1479
73	27	«Космос-1788»	520	472	65,9	94,5
74	31	«Космос-1789»	316	196	82,6	89,3
ноябрь						
75	4	«Космос-1790»	315	207	72,9	89,4
76	13	«Космос-1791»	1026	972	83	105
77	13	«Космос-1792»	357	181	64,9	89,6
78	16	«Молния-1»	40817	469	62,5	736
79	18	«Горизонт»	35824	35824	1,4	1437
80	20	«Космос-1793»	39323	611	63	709
81	21	«Космос-1794—1801»*	1504	1436	74	115
82	25	«Космос-1802»	1038	985	83	105
декабрь						
83	2	«Космос-1803»	1527	1502	82,6	116
84	4	«Космос-1804»	448	210	70	90,8
85	10	«Космос-1805»	675	649	82,5	97,8
86	12	«Космос-1806»	39307	612	63	708
87	16	«Космос-1807»	370	177	67	89,6
88	17	«Космос-1808»	1033	995	83	105
89	18	«Космос-1809»	980	960	83	104,2
90	26	«Космос-1810»	302	189	65	89,1
91	26	«Молния-1»	39075	484	63	701

* ИСЗ выведены на орбиту одной ракетой-носителем.
** Параметры орбиты после коррекции.

получен ряд новых результатов о спектре масс и его эволюции, о движении пыли вблизи ядра кометы, дисперсии скорости пылинок, влиянии радиационного давления. Данные согласуются с ранее созданной пылевой моделью.

Фотометрич. анализ ТВ-снимков АМС «Вега-2» позволил установить основные характеристики непосредственно примыкающего к поверхности ядра слоя пыли, внутри которого она разгоняется от нулевой скорости до величины, сравнимой со скоростью газа. Его геометрич. толщина ок. 1 км, а оптич. 0,1— за пределами сильных джетов.

Перед кометой в сверхзвуковом потоке солнечной плазмы образуется своеобразная ударная волна, не похожая по своей структуре на хорошо изученные ударные волны перед Землей и др. планетами. Факт пересечения фронта головной ударной волны АМС «Вега-1» и «Вега-2» на расстоянии 10^6 км от кометы установлен по данным измерений плазмы, низкочастотных плазменных волн и магнитного поля. Измеренное расстояние от ядра кометы согласуется с теоретич. оценками, основанными на соображениях о нагружении солнечного ветра кометными ионами. Прямые измерения плазмы и плазменных волн во внутренней части комы с аппаратов «Вега» позволяют понять особенности образования плазмы и излучения газа не только в кометах, но и в ряде др. астрофизич. объектов. *Л. Лебедев.*

КОСМИЧЕСКИЕ ИССЛЕДОВАНИЯ, ВЫПОЛНЕННЫЕ ЗА РУБЕЖОМ В 1986 г.

Многоразовые транспортные космические корабли (МТКК) «Спейс шаттл»

В 1986 г. были осуществлены 2 полета МТКК, хотя было запланировано 15. При 2-м полете произошла катастрофа, приведшая к гибели 7 космонавтов. Новые полеты МТКК состоятся не ранее 1988 г. После возобновления эксплуатации МТКК половина полетов будет совершаться по программам Мин-ва обороны США, в первую очередь, по программе «Стратегическая оборонная инициатива» (СОИ), предусматривающей создание стратегической системы ПРО с элементами космического базирования.

Полет 61С (24-й полет МТКК) осуществлен 12—18 января. Продолжительность его 6 суток 2 час 4 мин. МТКК стартовал с мыса Канаверал 12 января в 11 час 55 мин по Гринвичу. Орбитальная ступень «Колумбия» совершила посадку на базе ВВС Эдуардс. Эта ступень эксплуатировалась впервые после полета STS-9 в конце 1983 г. По окончании полета STS-9 она подверглась модификации, которая завершилась в июне 1985 г. Экипаж при полете 61С: Р. Гибсон (командир, это его второй космич. полет), Ч. Болден (пилот), Ф. Чанг-Диас, С. Хаули и Дж. Нельсон (специалисты по операциям на орбите, для двух последних это их 2-й космич. полет), Р. Сенкер (космонавт-экспериментатор), Б. Нельсон (гражданский наблюдатель-участник).

В состав полезной нагрузки при полете 61С входили ИСЗ «Сатком К» № 1, инфракрасный телескоп фирмы RCA, а также комплект оборудования MSL* для технологических экспериментов, оптическая система для исследований кометы Галлея, средства для регистрации загрязнений вокруг орбитальной ступени, экспериментальная система терморегулирования с капиллярной подачей теплоносителя и др. оборудование для проведения исследований и экспериментов. В вертикальном стабилизаторе хвостового оперения орбитальной ступени «Колумбия» была смонтирована гондола с инфракрасной камерой для съемки верхней поверхности фюзеляжа и крыла на атмосферном участке спуска с целью изучения нагрева.

Посадка планировалась на мысе Канаверал, но по метеорологическим условиям ее пришлось отложить и осуществить на базе Эдуардс в темное время суток.

Полет 51L (25-й полет МТКК) был аварийным. МТКК, имевший в своем составе орбитальную ступень «Челленджер», стартовал 28 января в 16 час 38 мин по Гринвичу с мыса Канаверал и взорвался на 73-й секунде полета на высоте ок. 14 км на участке работы твердотопливных ускорителей (ТТУ). Экипаж при полете 51L: Ф. Скоби (командир, это его второй космич. полет), М. Смит (пилот), Дж. Резник**, Э. Онизука, Р. Мак-Нэр (специалисты по операциям на орбите, для всех троих это был второй космич. полет), Г. Джарвис (космонавт-экспериментатор), Ш. К. Мак-Олифф** (гражданский наблюдатель-участник). Ш. К. Мак-Олифф — учительница средней школы (была выбрана из 11 146 кандидатов по программе «Учитель в космосе»; в полете она должна была провести два 15-минутных телевизионных урока и снять учебный фильм). В состав полезной нагрузки при полете 51L входил ИСЗ TDRSS (TDRSS-B) с пристыкованным к нему межорбитальным буксиром IUS, как при полете STS-6 (см. Ежегодник БСЭ 1984 г., с. 478, 479—480), и комплект приборов «Спартан — Галлей» (два ультрафиолетовых спектрометра) для наблюдений кометы Галлея. Комплект был рассчитан на автономный полет в течение 48—50 час с последующим возвращением на борт ступени «Челленджер» для доставки на Землю.

Обломки МТКК упали в Атлантический океан в нескольких десятках километров от места старта. Момент гибели космонавтов точно установить не удалось. Из океана было поднято и доставлено на берег до 45% массы конструкции орбитальной ступени, до 50% ТТУ и подвесного топливного бака, 35% ИСЗ TDRSS-B и 90% буксира IUS. Обнаружены и захоронены останки всех семи космонавтов.

Расследование, проведенное специальной правительственной комиссией, показало, что первопричина аварии — нарушение герметичности стыка задней и нижней средней сборок правого ТТУ (каждый ТТУ монтируется на стартовой платформе из четырех сборок). Вырвавшаяся из стыка струя раскаленных газов привела к взрыву подвесного топливного бака, содержащего жидкий водород и жидкий кислород. Пороки конструкции стыка усугубились довольно низкой температурой воздуха (до минус 4 °С) на мысе Канаверал в ночь на 28 января (переохлаждение могло привести к ухудшению характеристик материала уплотнений и герметизирующей мастики в стыках). Выявились недостатки в организации работ в НАСА. Руководство НАСА уделяло недостаточное внимание обеспечению безопасности полетов МТКК, в частности не обратило внимания на угрозу возникновения негерметичности стыков ТТУ. По итогам расследования было принято

* Material Science Laboratory (MSL) — лаборатория материаловедения.
** Женщина-космонавт.

решение о реорганизации руководства НАСА; о модификации конструкции стыков и некоторых др. технических усовершенствованиях ТТУ, а также поставлен вопрос об обеспечении возможности покидания космонавтами орбитальной ступени в случае аварийной ситуации.

Искусственные спутники Земли (ИСЗ)

В 1986 г. за рубежом выведены на орбиты 18 автоматических ИСЗ, в т. ч. 10 американских (один «Полар биэр», один NOAA, один «Флитсатком», один «Сатком К», один «Джистар» и пять секретных ИСЗ), один французский («Спот-1»), один шведский («Викинг»), один бразильский (SBTS-2), два китайских (без названия) и три японских («Юри-2В», «Фудзи» и «Адзисай»). Уменьшение количества выводимых на орбиты ИСЗ в 1986 г. (1983 г.— 40, в 1984 г.— 50, в 1985 г.— 33) объясняется катастрофой МТКК «Спейс шаттл» при полете 51L 28 января. Полеты этих кораблей, использовавшихся в основном для вывода на орбиты автоматических ИСЗ, были прекращены, по меньшей мере, на два года. Кроме того, подряд потерпели аварию три наиболее широко используемые за рубежом одноразовые ракеты-носителя (РН): 18 апреля — РН «Титан-34D» с секретным ИСЗ США, 3 мая — РН «Торад-Дельта» с метеорологическим ИСЗ США GOES-G, 30 мая — РН «Ариан-2» с ИСЗ INTELSAT-5A № 4 для глобальной коммерческой системы связи, принадлежащей междунар. консорциуму ITSO. Запуски всех этих РН были приостановлены до выявления и устранения причин аварии. Была приостановлена и эксплуатация американских РН на базе ракеты «Атлас», поскольку эта ракета имеет некоторые бортовые системы, аналогичные системам первой ступени РН «Торад-Дельта». Запуски РН «Торад-Дельта» и РН на основе ракет «Атлас», возобновились в 1986 г.

«Полар биэр»* (США; табл., № 18). Этот ИСЗ представляет собой модифицированный ИСЗ «Транзит» (см. Ежегодник БСЭ 1986 г., с. 473), причем был использован образец ИСЗ «Транзит», находившийся уже в течение 8 лет в качестве экспоната в Смитсониевском нац. музее авиации и космоса в Вашингтоне. Исследования проводятся по программе ВВС и Ядерного управления Мин-ва обороны США. ИСЗ предназначен для продолжения исследований влияния на связь в высокоширотных районах электромагнитных явлений, таких как полярные сияния. В 1983 г. для подобных исследований был запущен ИСЗ HILAT (см. Ежегодник БСЭ 1984 г., с. 479). Этот ИСЗ и ИСЗ «Полар биэр» эксплуатируются совместно. В частности, на ИСЗ «Полар биэр» установлены устройства для получения изображений в видимых и инфракрасных лучах, что позволит определить характеристики среды, через которую распространяется излучение передатчиков ИСЗ HILAT.

NOAA-10 (США; табл., № 16). Очередной американский эксплуатационный метеорологический ИСЗ NOAA «второго поколения» на околополярной солнечно-синхронной орбите. Он в основном аналогичен ИСЗ NOAA-9 (см. Ежегодник БСЭ 1985 г., с. 467) и, как и он, снабжен комплектом поисковой системы «Сарсат», служащей для ретрансляции сигналов бедствия от потерпевших аварию судов и самолетов, а также для определения их местонахождения. Подобный комплект был установлен на ИСЗ NOAA-8 (см. Ежегодник БСЭ 1984 г., с. 480), но этот ИСЗ с 6 января 1986 г. окончательно вышел из строя из-за возникших на нем неисправностей. Эксперименты с такими комплектами проводятся по междунар. программе «Коспас — Сарсат», в которой участвует СССР. На ноябрь 1986 г. советские и американские спутники, оснащенные комплектами поисковой системы, обеспечили спасение св. 650 чел.

«Флитсатком-6» (США; табл., № 19). Очередной ИСЗ для военной системы связи. Полностью аналогичен ИСЗ «Флитсатком-3» и «Флитсатком-4», выведенным на орбиту в 1980 г. (см. Ежегодник БСЭ 1981 г., с 482). ИСЗ «Флитсатком-5», запущенный в 1981 г., не эксплуатировался из-за неисправности бортового оборудования (см. Ежегодник БСЭ 1982 г., с. 483).

«Сатком К» № 1 (США; табл., № 2). Очередной ИСЗ, предназначенный для использования в американской нац. коммерческой спутниковой системе связи «Домсат» фирмы RCA. Полностью аналогичен ИСЗ «Комсат К» № 2, который был выведен на орбиту раньше (см. Ежегодник БСЭ 1986 г., с. 474).

«Джистар-2» (США; табл., № 11). Очередной ИСЗ, предназначенный для использования в американской нац. коммерческой спутниковой системе связи «Домсат» фирмы GTE Satellite. Полностью аналогичен ИСЗ «Джистар-1» (см. Ежегодник БСЭ 1986 г., с. 473).

Секретные ИСЗ США. Официальных сведений о названиях и задачах секретных ИСЗ, запускаемых Мин-вом обороны США, не публикуется. Согласно неофициальным сообщениям, в 1986 г. были выведены на орбиты секретные ИСЗ двух типов:

1. ИСЗ NOSS (табл., № 4—7). Так в западной печати называют ИСЗ, запускаемые группами РН «Атлас» на орбиты высотой примерно 1100 км с наклонением ок. 63°. Предыдущая группа ИСЗ NOSS была выведена на орбиту в 1984 г. (см. Ежегодник БСЭ 1985 г., с. 468).

2. ИСЗ без названия (табл., № 15), специально разработанный для проведения эксперимента в рамках программы СОИ. Эксперимент предусматривал взаимное слежение между этим ИСЗ и оснащенной средствами слежения 2-й ступенью РН «Торад-Дельта», также вышедшей на орбиту. В завершение эксперимента бортовая РЛС ИСЗ захватила ступень, и с помощью бортовой двигат. установки ИСЗ был переведен на орбиту, обеспечившую соударение со ступенью.

«Спот-1» (Франция; табл., № 9). Первый из серии французских ИСЗ, предназначенных для исследования природных ресурсов. Изготовлен Францией с участием Бельгии и Швеции в рамках Европ. космич. агентства (ЕКА). Стартовая масса — 1809 кг, масса полезной нагрузки — ок. 800 кг (рис. 1). Энергетич. установка использует одну поворотную панель солнечных батарей. Общее число солнечных элементов 13 тыс. Система ориентации по 3-м осям обеспечивает наведение установленных на ИСЗ радиометров в одном из трех режимов: грубое наведение, точное наведение и наблюдение. В системе ориентации используются 2 инфракрасных датчика направления на Землю, 2 цифровых солнечных датчика и 6 гироскопов. Исполнительными органами системы ориентации служат три маховика на магнитных подшипниках, расположенные по трем осям. Для разгрузки маховиков, чтобы предотвратить их насыщение, служат две пары индукционных катушек. Коррекцию орбиты обеспечивают 2 комплекта гидразиновых микродвигателей. Система подачи топлива капиллярная. Терморегулирование обеспечивается теплоизоляцией, специальным красочным покрытием и нагревателями. Информация передается в реальном масштабе времени или записывается на борту. Емкость записывающих устройств 132 Гбит. Рабочая частота передающего устройства 8,25 ГГц.

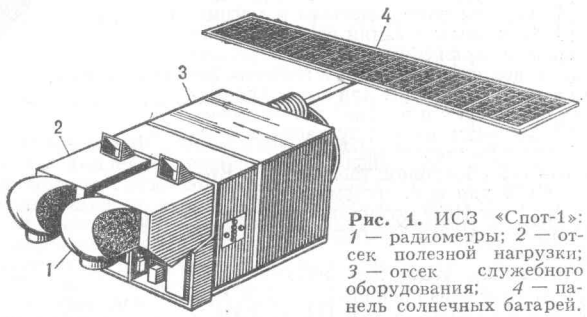

Рис. 1. ИСЗ «Спот-1»: *1* — радиометры; *2* — отсек полезной нагрузки; *3* — отсек служебного оборудования; *4* — панель солнечных батарей.

На ИСЗ «Спот-1» установлены 2 идентичных радиометра. Масса каждого прибора 250 кг, длина, включая телескоп Шмидта, 2,5 м, фокусное расстояние 1082 мм, светосила f/3,5, угол зрения 5°. Корпус прибора, изготовленный из углеволокна, обеспечивает повышенную жесткость. Каждый радиометр просматривает полосу шириной 60 км вдоль трассы. Возможна съемка полосы шириной 117 км (с перекрытием 3 км) при использовании двух радиометров. Съемка участков, лежащих сбоку от трассы, обеспечивается качающимся плоским зеркалом. Благодаря зеркалу линия визирования прибора может отклоняться в западном или восточном направлении от трассы на величину до 27°, в результате обеспечивается возможность съемки в пределах коридора шириной 950 км. В фокальной плоскости каждого радиометра находятся 16 матриц датчиков на приборах с зарядовой связью, по четыре линейно расположенные матрицы

* Polar bear — полярный медведь.

для каждого канала. Матрица содержит 1728 датчиков (фотодиодов) размером 13 × 13 мкм. Из них при съемке используются только 1500, так что общее число используемых для каждого канала датчиков составляет 6 тыс. При панхроматической съемке каждый элемент изображения соответствует одному датчику, при монохроматической — двум; разрешение составляет, соответственно, 20 м и 10 м.

ИСЗ «Спот-1» рассчитан на передачу 90 тыс. снимков в год. Полагают, что из-за облачности годными к использованию окажутся лишь 10% общего числа снимков, но этого, как считают, будет достаточно для рентабельной коммерческой эксплуатации ИСЗ. Снимки важны для с. х-ва, метеорологии, картирования, демографических исследований, поисков полезных ископаемых, а также для военных целей.

Викинг (Швеция; табл., № 10). Предназначен для исследований магнитосферы. Масса ИСЗ 536 кг, масса полезной нагрузки 60 кг (рис. 2). Солнечные батареи на боковых гранях корпуса обеспечивают мощность 114 Вт. Предусмотрена стабилизация вращением. Закрутку обеспечивают бортовые микродвигатели. На ИСЗ установлен бортовой твердотопливный двигатель для перевода его на рабочую орбиту. В состав полезной нагрузки входят приборы для картирования электрического и магнитного поля, исследования распределения и энергии заряженных частиц и регистрации волновых явлений в магнитосфере, а также 2 камеры для съемки полярных сияний в ультрафиолетовых лучах. ИСЗ рассчитан на эксплуатацию в течение не менее восьми месяцев.

SBTS-2 (Бразилия; табл., № 12). Второй ИСЗ для нац. системы связи Бразилии. Этот ИСЗ полностью аналогичен ИСЗ SBTS-1 (см. Ежегодник БСЭ 1986 г., с. 474).

Китайские ИСЗ (без названия). В 1986 г. выведены на орбиты 18-й и 19-й ИСЗ КНР (табл., № 3 и 17). 18-й ИСЗ выведен на стационарную орбиту и предназначен для использования в нац. системе связи и телевизионного вещания КНР. Сообщалось, что 18-й ИСЗ оснащен антенной с узкой диаграммой направленности, покрывающей территорию КНР. 19-й ИСЗ, как официально сообщалось в КНР, предназначен для наблюдений Земли в интересах гражданских и военных ведомств. 11 октября, через 5 суток после запуска, от ИСЗ отделился контейнер, который был возвращен на Землю.

«Адзисай»* (Япония; табл., № 14). Геодезический ИСЗ. Масса 680 кг. Имеет форму шара. На внешней поверхности установлены уголковые отражатели лазерного излучения, позволяющие вести точные геодезические измерения, что важно, в частности, для регистрации сдвигов земной коры.

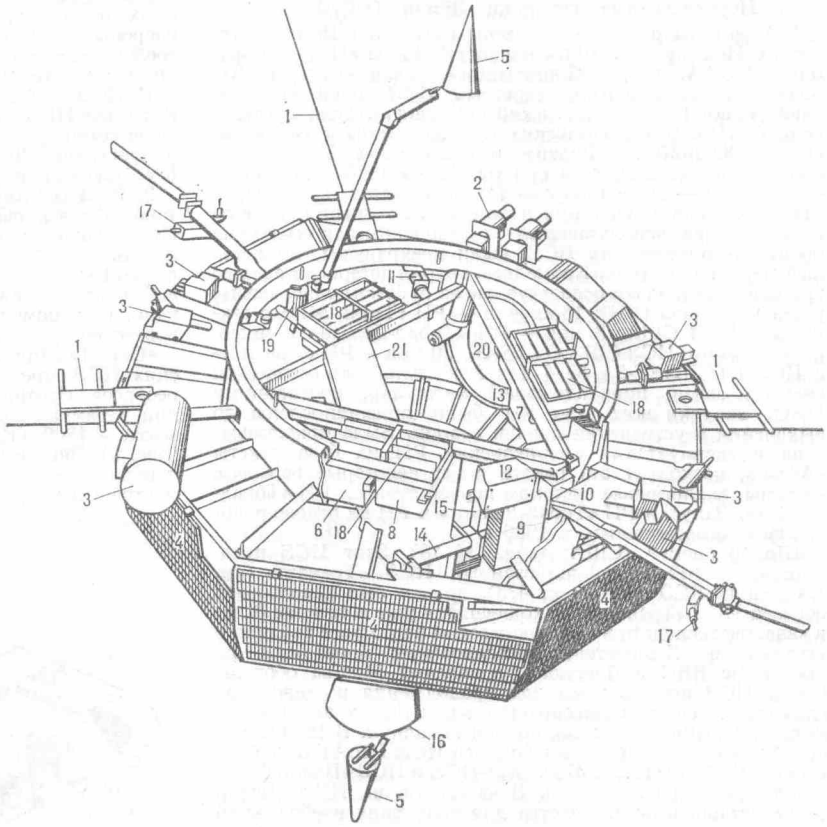

Рис. 2. ИСЗ «Викинг»: *1* — приборы для исследования электрического поля; *2* — камера для съемки авроральных явлений в ультрафиолетовых лучах; *3* — приборы для регистрации заряженных частиц; *4* — солнечные батареи на боковых гранях корпуса; *5* — антенна; *6* — приемопередатчик; *7* — декодирующее устройство; *8* — кодирующее устройство; *9* — преобразователь; *10* — временное устройство; *11* — датчик земного горизонта; *12* — блок электронного оборудования системы управления; *13* — демпфер нутации (согнутая трубка, наполненная жидкостью); *14* — индукционная катушка, используемая в системе регулирования скорости вращения; *15* — индукционная катушка, используемая в системе контроля прецессии; *16* — бортовой твердотопливный двигатель; *17* — микродвигатели для регулирования скорости вращения; *18* — жалюзи системы терморегулирования; *19* — аккумуляторная батарея; *20* — ограничитель напряжения; *21* — комплект сопротивлений.

«Юри-2В» (Япония; табл., № 8). Очередной ИСЗ для нац. системы связи и телевизионного вещания Японии. Он аналогичен ИСЗ «Юри-2А» (см. Ежегодник БСЭ 1985 г., с. 468), но несколько модифицирован для предотвращения повторения неисправностей, возникших на ИСЗ «Юри-2А». Сообщалось, что 1 июня 1986 г. на ИСЗ «Юри-2В» вышла из строя интегральная схема в системе ориентации, и ИСЗ дестабилизировался. ИСЗ «Юри» для Японии изготовляет американская фирма General Electric.

«Фудзи»* (Япония; табл., № 13). Японский радиолюбительский ИСЗ. Масса ИСЗ 50 кг. Он обеспечивает 10 каналов аналоговой и 4 канала цифровой связи, оснащен записывающим устройством. Над Японскими о-вами ИСЗ проходит шесть раз в сутки, позволяя при каждом проходе поддерживать связь в течение 10 мин. Создан Ассоциацией японских радиолюбителей. Вместе с ИСЗ «Адзисай» входил в состав полезной нагрузки японской РН Н-1 при ее первом испытательном запуске.

* Гора Фудзияма. ИСЗ имеет также название JAS-1 (Japan Amateur Satellite) — японский радиолюбительский спутник.

Автоматические межпланетные станции (АМС)

В 1986 г. запуски АМС за рубежом не производились. Несколько ранее запущенных зарубежных АМС — «Джотто», «Пионер — Венера-1», «Сусей», «Сакигаке» и «Пионер-7» — использовались в рамках комплексной программы исследования кометы Галлея.

«Джотто» (см. Ежегодник БСЭ 1986 г., с. 477). При сближении с кометой Галлея АМС впервые обнаружила ее признаки на расстоянии 7,8 млн. км: были зарегистрированы ионы кометного происхождения и волны в плазме. При вхождении во внешнюю кому кометы АМС регистрировала атомарные водород и кислород, а также радикалы гидроксила — продукты диссоциации паров воды, сублимирующие из ядра. Когда расстояние до ядра сократилось примерно до 500 тыс. км, присутствие ионов кометного происхождения стало более явным, увеличилось число тяжелых ионов. Первые изображения кометы от установленной на АМС телевизионной камеры были получены на расстоянии

* «Гортензия». Имеет также название EGP (Experimental Geodetic Probe) — экспериментальный геодезический зонд.

Космические объекты, выведенные на орбиты за рубежом в 1986 г.

№№ п/п	Дата запуска	Название объекта	Ракета-носитель	Высота орбиты в апогее, км	Высота орбиты в перигее, км	Наклонение, град	Период обращения, мин
январь							
1	12	«Спейс шаттл» («Колумбия», полет 61С)		323	323	28,45	91
2		«Сатком К» № 1		Стационарная орбита (85° з. д.)			
февраль							
3	1	Китайский спутник (без названия)	«Великий поход-3»	Стационарная орбита (103° в. д.)			
4	9	Секретный ИСЗ США					
5		Секретный ИСЗ США	«Атлас F»	1168	1055	63,4	107,5
6		Секретный ИСЗ США					
7		Секретный ИСЗ США					
8	12	«Юри-2В» (BS-2B)	N-2	Стационарная орбита (110° в. д.)			
9	22	«Спот-1»	«Ариан-1»	833	818	98,8	~90
10		«Викинг»		~15000	~800	98,6	240
март							
11	29	«Джистар-2»	«Ариан-3»	Стационарная орбита (103° з. д.)			
12		SBTS-2 («Бразилсат-2»)		Стационарная орбита (70° з. д.)			
август							
13	13	«Фудзи» (JAS-1)	H-1	1505	1485	50	115,6
14		«Адзисай» (EGP)					
сентябрь							
15	5	Секретный ИСЗ США	«Торад-Дельта»	222	220	28,5	~90
16	17	NOAA-10	«Атлас Е»	840	809	98,7	101,2
октябрь							
17	6	Китайский ИСЗ (без названия)	«Великий поход-2»	388	172	56,9	90,1
ноябрь							
18	14	«Полар биэр»	«Скаут»	1030	976	89,6	105,0
декабрь							
19	5	«Флитсатком-6»	«Атлас-Центавр»	Стационарная орбита (105° з. д.)			

767 тыс. км от ядра в t_0 — 3 час 8 мин (t_0 — момент пролета на минимальном расстоянии от ядра). Эта камера массой 12 кг на приборах с зарядовой связью снабжена телескопом с фокусным расстоянием 1 м и 11 фильтрами. Матрица прибора насчитывает 584 строки, состоящие из 390 элементов изображения. Камера отслеживает самый яркий объект, находящийся в ее поле зрения. Предполагалось, что таковым будет ядро кометы, однако оно оказалось темным, и камера отслеживала светлые струйные выбросы из ядра, что почти до конца съемки обеспечивало наведение на ядро. С помощью камеры было получено ок. 2 тыс. изображений комы. В t_0 — 5 мин камера была переведена из режима съемки комы в режим съемки ядра и работала в этом режиме с расстояния 20 тыс. км до расстояния 1350 км. Было получено 69 изображений ядра в трех цветах спектра. Последнее изображение, на котором видно ядро, получено с расстояния 3500 км в t_0 — 50 сек. На изображениях, полученных после этого момента, ядра в кадре нет, поскольку камера отслеживала светлый струйный выброс, а не темное ядро. Наилучшее разрешение изображений ядра 70 м. Примерно с t_0 — 70 сек качество изображений существенно ухудшилось, по-видимому, из-за эрозии зеркала камеры кометными частицами.

На расстоянии 1100—1200 км от ядра зарегистрированы столкновения примерно с 20 «очень большими» частицами. Произошла дестабилизация АМС, и остронаправленная антенна потеряла Землю, связь с АМС прекратилась. Она прошла на расстоянии 605 ± 8 км от ядра кометы (расчетное расстояние 540 км) 14 марта в 00 час 03 мин по Гринвичу. Удаление АМС от Земли в этот момент составляло ок. 150 млн. км, скорость относительно кометы 68 км/сек. Через 34 мин после потери связи она была восстановлена: бортовые демпферы нутации стабилизировали АМС. В течение этих 34 мин были моменты, когда антенна оказывалась направленной на Землю, и с борта принималась некоторая информация. Поскольку АМС «Джотто» не была рассчитана на работу после прохода около ядра, вся информация от научных приборов передавалась в реальном масштабе времени и на борту не записывалась. Точному наведению АМС «Джотто» на ядро кометы способствовала навигационная информация, полученная от советских АМС «Вега-1» и «Вега-2». Эта информация предоставлялась в рамках междунар. программы «Лоцман».

Проверка АМС, проведенная после пролета около ядра кометы Галлея, выявила ряд неисправностей бортового научного и служебного оборудования, пострадавшего от столкновений с кометными частицами. В период с 19 по 21 марта 1986 г. в три этапа была проведена коррекция гелиоцентрич. орбиты АМС с таким расчетом, чтобы обеспечить в 1990 г. ее проход на расстоянии ок. 20 тыс. км от Земли. Возможно, после этого пролета АМС «Джотто» будет направлена еще к одной комете. Решение будет принято в 1990 г. в зависимости от состояния АМС.

Ниже приводятся некоторые результаты исследований кометы Галлея АМС «Джотто».

Ударная волна и газовая оболочка кометы. В t_0 — 4 час АМС пересекла фронт ударной волны кометы. Поскольку комета не имеет собственного магнитного поля, этот фронт не был четко ограничен и его назвали «областью ударной волны». Удаление этой области от ядра (ок. 1,1 млн. км) было вдвое большим, чем при сближении с ядром АМС «Вега», поскольку при пролете АМС «Джотто» поток солнечного ветра был менее интенсивным и в меньшей степени поджимал газовую оболочку кометы. В области ударной волны зарегистрировано повышение энергии электронов и интенсивности магнитного поля солнечного ветра. Энергия отдельных частиц достигала 20 кэВ. Оба анализатора плазмы, установленные на АМС, показали, что протяженность области ударной волны в радиальном направлении составляет ок. 250 тыс. км, а скорость потока солнечного ветра в этой области снижается с 320 км/сек до 260 км/сек и меняет направление, обтекая комету. Приборы АМС регистрировали многие атомы, молекулы и радикалы кометного происхождения, в частности положительно заряженные атомы водорода, радикалы гидроксила, молекулы азота, углекислого газа и воды. Газовая оболочка содержала также ионы металлов: железа, меди, никеля и удивительно малое количество натрия. Сера, возможно, вообще отсутствовала. Масс-спектрометрия показала, что распределение численной плотности ионов похоже на распределение плотности паров воды. С приближением к ядру плотность резко увеличивается до достижения «плато» на уровне 10^3 ионов/см^3 на расстоянии ок. 30 тыс. км от ядра. Плотность нейтральных молекул H_2O достигла 10^8/см^3 на расстоянии примерно 3 тыс. км. Общий выброс воды, по оценке, составляет 2×10^{30} молекул в секунду. Оптическая спектро-

метрия обнаружила соединения углерода, азота и кислорода.

По прогнозу ученых, на расстоянии ок. 10 тыс. км от ядра свойства газовой оболочки должны были существенно измениться, поскольку в этой области происходит переход от смеси кометных газов и солнечного ветра к нейтральным газам, образующим «атмосферу» ядра. В t_0 — 65 сек на расстоянии 4300 км от ядра действительно было зарегистрировано резкое повышение нейтральной составляющей, и магнитометр, как ожидалось, показал падение интенсивности магнитного поля, поскольку АМС вошла в ионопаузу, где электрические токи, обусловленные электронами и ионами, экранировали магнитное поле.

Пылевая оболочка кометы. Концентрация пыли в окрестностях кометы при полете АМС «Джотто» была ниже, чем при полете АМС «Вега». По-видимому, она изменяется в зависимости от вращения ядра. По расчетам, АМС «Джотто» должна была войти в пылевую оболочку кометы примерно в 500 тыс. км от ядра в t_0 — 2 час. Расчеты основывались на теоретической модели и на результатах полета АМС «Вега». Однако первое столкновение с пылевыми частицами АМС «Джотто» произошло только примерно в 280 тыс. км от ядра в t_0 —62 мин. Масса частиц при этом составляла ок. 10^{-10} г. В последующие 30 мин было зарегистрировано еще 14 столкновений, на порядок меньше, чем ожидалось. Масса частиц не превышала 10^{-6} г, и они не пробивали переднего противопылевого экрана АМС. Первое столкновение, при котором был пробит передний экран (но не пробит задний), произошло в 8 тыс. км от ядра. Частица, пробившая передний экран, имела массу $3 \cdot 10^{-5}$ г. За несколько секунд до момента t_0 частота столкновений достигла 120 в секунду при относительной скорости АМС и кометы 68 км/сек. Началась бомбардировка АМС сравнительно крупными частицами (до 40 мг), и не менее сотни их пробили экран, а одна даже дестабилизировала АМС. Таким образом, концентрация пыли в комете на большом расстоянии от ядра была ниже, а близ ядра выше прогнозируемой. Это подтверждалось и анализом доплеровского смещения частоты радиосигналов, принимаемых от АМС: изменение частоты по мере торможения АМС в газопылевой оболочке кометы было весьма незначительным. Обнаружилось, что в пылевой оболочке кометы присутствует на 2—3 порядка больше, чем ожидалось, мельчайших частиц массой до 10^{-17} г (предел чувствительности регистрирующих приборов). По данным АМС «Джотто» установлено, что 90% частиц состоят в основном из углерода, кислорода, азота и простых соединений этих элементов. Плотность частиц, по-видимому, меньше плотности воды. Полагают, что частицы имеют пористую структуру. Возможно, они представляют собой твердое ядрышко, окруженное ледяной оболочкой.

Ядро кометы. Условия для исследований ядра кометы при пролете АМС «Джотто» были более благоприятными, чем при пролете АМС «Вега». При пролете АМС «Джотто» ядро было значительно менее активно и доступно для наблюдения. По данным АМС «Джотто», ядро кометы имеет неправильную форму, напоминающую эллипсоид. Размеры его 15×8×8 км. Таким образом, объем ядра превышает 500 км³, значительно больше, чем предполагали ранее. Ни массу, ни плотность ядра точно определить невозможно. Ориентировочно масса близка к 10^{11} т. Можно предположить, что плотность ядра сравнительно низка (0,20—0,25 г/см³). Если это так, то ядро состоит из очень «пушистого» материала. Возможно, внутри ядра даже есть полости. Поверхность ядра очень неровная. Видны некоторые детали почти круглой или эллиптической формы, напоминающие ударные кратеры. Выбросы происходят из небольших отверстий на поверхности ядра. На первых телевизионных изображениях, переданных АМС «Джотто» на Землю, видны два мощных струйных выброса. При более тщательном изучении обнаружены еще пять мощных выбросов, три узких выброса средней интенсивности и два очень слабых выброса. Наличие обширной неактивной области позволяет предположить, что бóльшая часть ядра покрыта тонким слоем пыли («пылевой корой»). Неожиданным оказался очень темный цвет коры. Альбедо ее всего примерно 2—4%, т. е. ядро является одним из самых темных тел Солнечной системы. Неожиданной оказалась и высокая температура поверхности ядра. Полагают, что температура льда в недрах ядра 70—150 °К. Таким образом, на солнечной стороне ядра существует резкий перепад температуры между поверхностью и недрами ядра. Толщина коры оценивается примерно в 1 см, но она служит отличной теплоизоляцией.

«Пионер — Венера-1» (США; см. Ежегодник БСЭ 1985 г., с. 469). Обращающаяся по орбите вокруг Венеры с 1978 г. (см. Ежегодник БСЭ 1979 г., с. 467) АМС в период с декабря 1985 г. по февраль 1986 г. была использована для наблюдений кометы Галлея. Измерения с помощью УФ спектрометра показали, что водородная кома кометы, образованная в результате диссоциации молекул воды под воздействием ультрафиолетового излучения Солнца, имеет длину примерно 26 млн. км и диаметр 20 млн. км. Помимо водорода, в коме были обнаружены кислород, сера и углерод. Ультрафиолетовое излучение водородной комы по яркости на порядок превышало излучение Венеры.

9 февраля комета прошла перигелий (87,6 млн. км от Солнца). За несколько суток до этой даты мощность выброса паров воды из ядра составляла 35—40 т/сек, что втрое превышало скорость выброса в начале января 1986 г. (12 т/сек). Удаление кометы от Солнца при этом составляло, соответственно, 150 млн. км и 89 млн. км. Основываясь на мощности выброса паров воды, ученые рассчитали, что поперечник ядра кометы при проходе ею перигелия должен составлять ок. 6 км. В начале марта 1986 г. было зарегистрировано увеличение скорости выброса паров воды из ядра кометы до 70 т/сек.

«Сусей» (Япония; см. Ежегодник БСЭ 1986 г., с. 475, 477). 8 марта в 22 час 06 мин по Гринвичу АМС совершила пролет около ядра кометы Галлея. Минимальное расстояние от ядра составляло 150 тыс. км. АМС прошла со стороны ядра, обращенной к Солнцу. Дважды в результате столкновения с кометными частицами ось вращения АМС отклонялась от расчетного положения, но это не помешало получению запланированной информации. В результате первого столкновения (8 марта в 20 час 54 мин) ось отклонилась на 0,48°, в результате второго (8 марта в 21 час 26 мин) — еще на 0,24°. Первое столкновение было настолько сильным, что даже изменился период вращения АМС вокруг оси: с 9,184 сек он уменьшился до 9,157 сек (второе столкновение на период вращения не повлияло). Согласно расчетам, такой эффект могла произвести частица массой 1—2 мг с поперечником 1—2 мм. Ионы кометного происхождения АМС начала регистрировать на расстоянии 400 тыс. км от кометы. По возмущениям комы был определен период вращения ядра вокруг оси — 52 час.

«Сакигаке» (Япония; см. Ежегодник БСЭ 1986 г., с. 475). 10 марта в 04 час 40 мин по Гринвичу АМС совершила пролет около кометы Галлея на минимальном расстоянии 7 млн. км от ее ядра. АМС зарегистрировала излучение радиодиапазона, генерируемое турбулентной плазмой в области ударной волны кометы.

ICE (США; см. Ежегодник БСЭ 1986 г., с. 477). 28 марта прошла на расстоянии ок. 30 млн. км от ядра кометы Галлея со стороны Солнца, что позволило измерить характеристики потока солнечного ветра за сутки до того, как он достиг кометы.

«Пионер-7» (США; см. Ежегодник БСЭ 1984 г., с. 482). 21 марта АМС прошла на расстоянии 12 млн. км от ядра кометы Галлея со стороны ее хвоста. АМС измерила скорость и содержание ионов и электронов в солнечном ветре, что важно для изучения воздействия потока солнечного ветра на хвост кометы.

«Вояджер-2» (США; см. Ежегодник БСЭ 1985 г., с. 469). Совершив ранее пролеты ок. Юпитера и Сатурна, в январе 1986 г. АМС прошла около Урана. При сближении с планетой в период с 4 ноября 1985 г. по 10 января 1986 г. она вела обзорные наблюдения Урана с использованием телевизионных камер, которые регистрировали образования в атмосфере планеты и движение ее спутников. Траектория АМС была почти перпендикулярной плоскости, в которой лежат орбиты спутников планеты (рис. 3), поэтому АМС могла пройти на близком расстоянии только от одного из них. Была выбрана Миранда, ближайший к планете и самый небольшой из пяти наблюдаемых с Земли спутников Урана. 24 января в 17 час 04 мин по Гринвичу АМС прошла на минимальном расстоянии (29 тыс. км) от Миранды, а в 17 час 59 мин — от Урана (в 81,2 тыс. км от вершин облаков). Скорость АМС относительно Урана составляла примерно 20 км/сек. Сигнал до Земли шел 2 час 45 мин. Всего от АМС получено ок. 6 тыс. снимков Урана, его спутников и колец. В поле тяго-

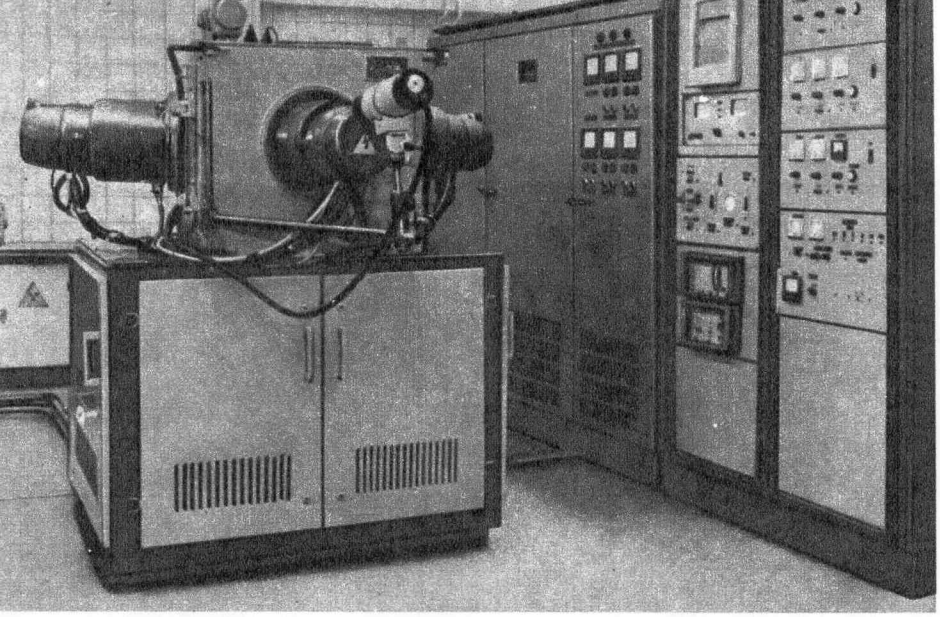

1

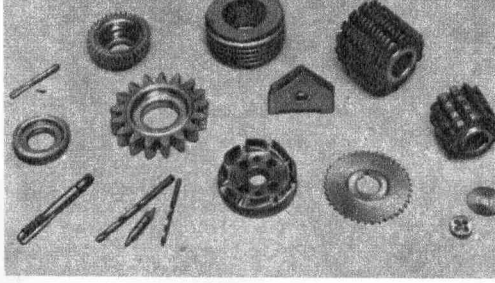

2

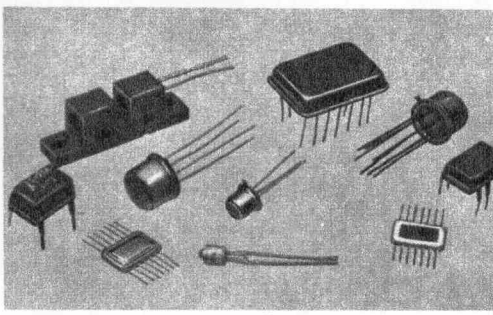

3

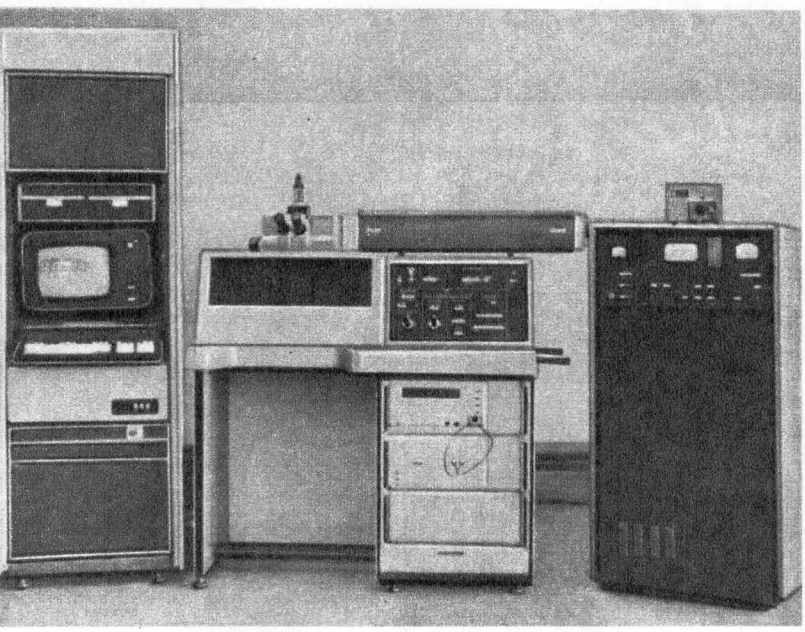

4

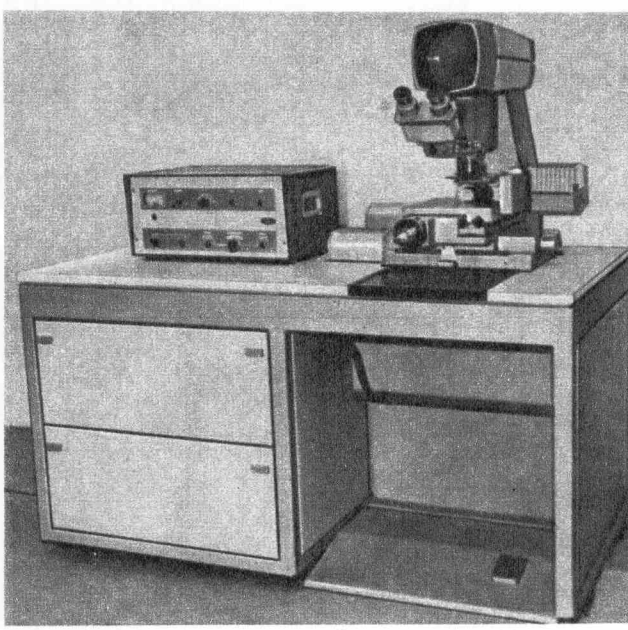

5

6

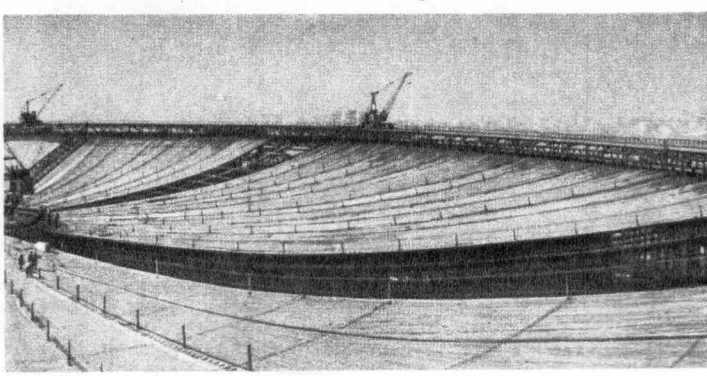

7

Таблица XI. К разделу «Наука и техника». **1.** Установка ННВ-6.6-И 1 для нанесения износостойких покрытий на металлорежущий инструмент. **2.** Металлорежущий инструмент с износостойким покрытием нитридом титана. **3.** Образцы оптопар. **4.** Установка «Гибрид-650» для лазерной и токовой функциональной настройки операционных усилителей. **5.** Установка «ЭМ-551 А» для лазерной ретуши и корректировки топологии фотошаблонов интегральных схем. **6.** Крытый стадион спорткомплекса «Олимпийский» в Москве. **7.** Монтаж мембранного покрытия спорткомплекса «Олимпийский».

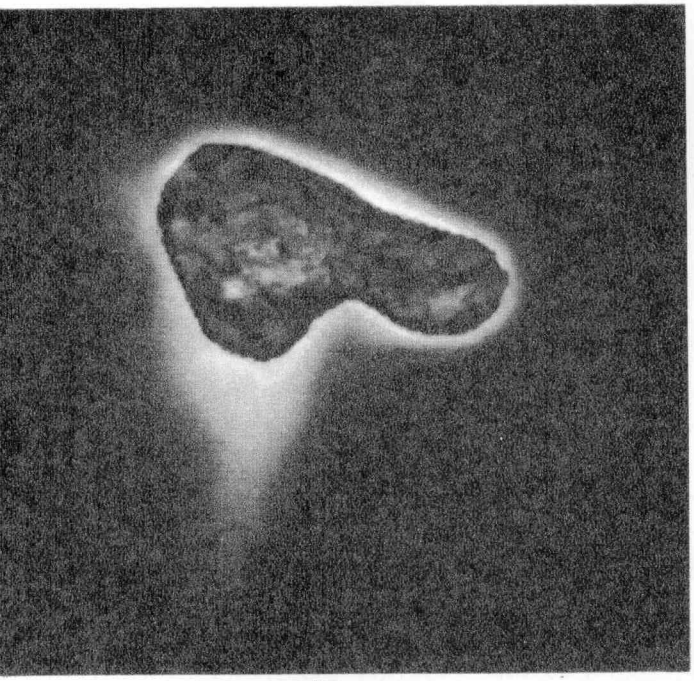

1

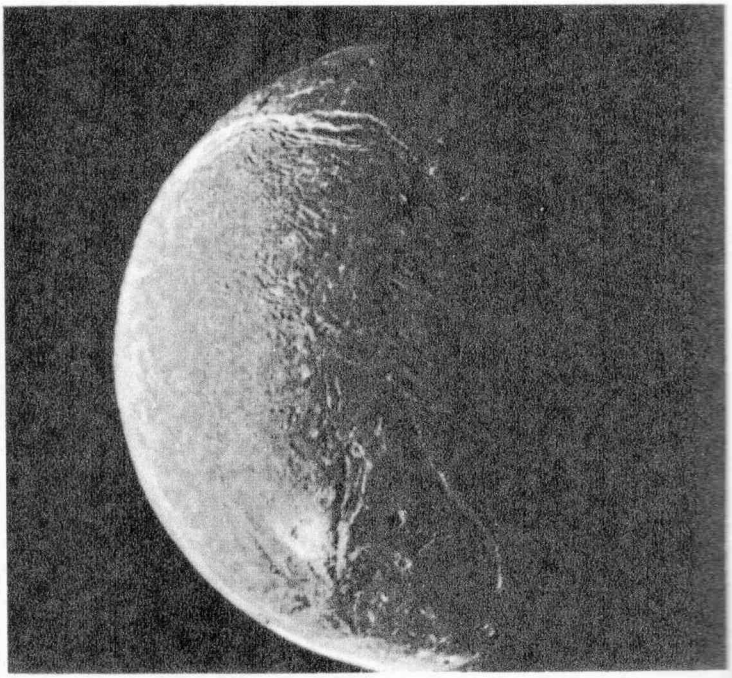

2

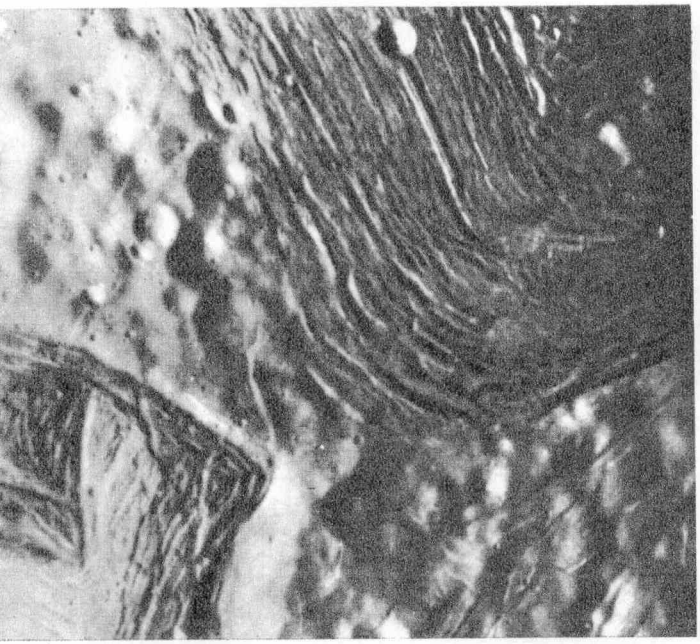

3

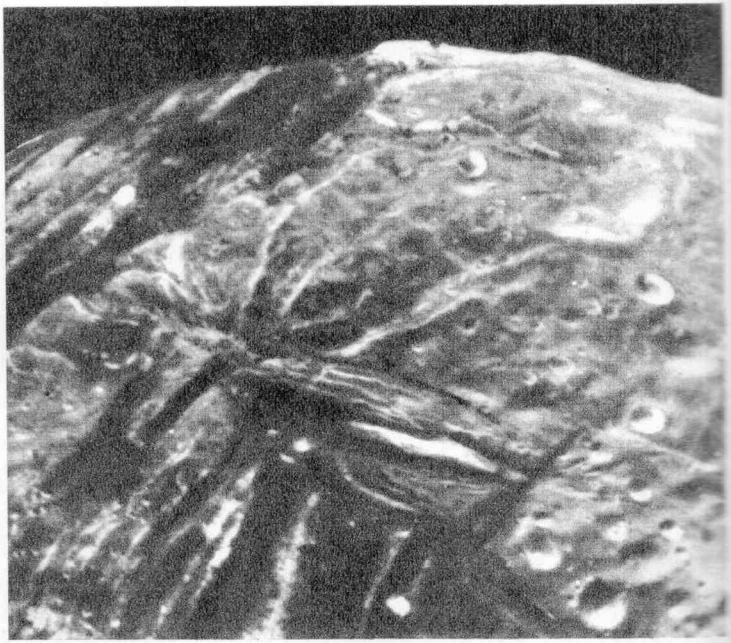

4

Таблица XII. К разделу «Наука и техника». **1**. Изображение ядра кометы Галлея после обработки, полученное 9 марта 1986 г. с помощью телевизионной системы АМС «Вега-2». **2.** Снимок Ариэля с расстояния 130 тыс. км. **3.** Снимок Миранды с расстояния 30 500 км. **4.** Борозды и эскарпы на Миранде.

тения планеты АМС совершила пертурбационный маневр и перешла на траекторию полета к Нептуну.

Ниже приводятся некоторые результаты исследований Урана АМС «Вояджер-2».

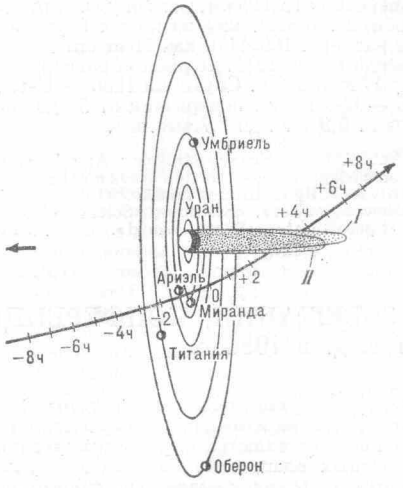

Рис. 3. Траектория полета АМС «Вояджер-2» около Урана (стрелка направлена на Солнце; арабские цифры указывают время до или после пролета АМС на минимальном расстоянии от планеты): *I* — зона, невидимая с Земли; *II* — теневая зона.

Магнитосфера. Напряженность магнитного поля Урана 0,25 Гс, полярность такая же, как у Юпитера и Сатурна, и противоположная полярности магнитного поля Земли и Меркурия. Магнитные силовые линии выходят из того полюса Урана, который освещен Солнцем. Магнитометры АМС показали, что в пределах магнитосферы Урана находятся орбиты спутников планеты Миранды, Ариэля и Умбриеля. Зарегистрированы возмущения магнитного поля Урана этими тремя спутниками, а также взаимодействие межпланетного и межзвездного магнитных полей вблизи Урана. Шлейф магнитосферы планеты простирается на большое расстояние. При проходе шлейфа зарегистрировано изменение направления поля на обратное, обусловленное наклоном магнитной оси Урана к оси вращения. Этот наклон составляет 55°, больше, чем у любой другой планеты Солнечной системы. При вращении Урана его магнитная ось перемещается в пространстве и увлекает за собой силовые линии магнитного поля, закручивая их. Внутренняя магнитосфера Урана, по-видимому, представляет собой комбинацию горячих (100 000 К) и очень горячих (10 000 000 К) ионов. Горячие ионы обнаружены вблизи планеты, их плотность в 10 раз выше, чем плотность очень горячих ионов, которые обнаружены по обе стороны орбиты Миранды. Считают, что источником этих ионов является не солнечный ветер, а более удаленные от планеты спутники Урана. Генерируемые ими ионы (в основном протоны) при приближении к планете могут поглощаться Мирандой. Прибор для регистрации космического излучения обнаружил повышение интенсивности магнитного поля Урана внутри орбиты Миранды. Интенсивность поясов радиации Урана практически такая же, как у поясов Земли, и несколько меньше, чем у поясов Сатурна. В поясах Урана ниже содержание электронов высокой энергии, чем в поясах Земли. Наблюдения магнитного поля Урана были важны еще и потому, что они позволили определить период вращения Урана вокруг оси и на основании этого — скорость ветров в атмосфере путем прослеживания движения облачных образований. Согласно предварительным данным, период вращения Урана составляет 16,8 ± 0,3 час. Зарегистрировано свечение Урана в УФ диапазоне, распространяющееся примерно на 50 тыс. км от планеты. На ночной стороне планеты обнаружены авроральные явления в районе магнитного полюса.

Атмосфера. В атмосфере Урана наблюдается меньше деталей, чем в атмосферах Сатурна и Юпитера. Атмосфера Урана и окрашена в меньшей степени, чем атмосферы этих планет. По мнению ученых, возможно, в результате более низкой температуры Урана видимые детали расположены в более низких слоях атмосферы и поэтому наблюдение их затруднено. Водород в верхних слоях атмосферы рассеивает свет, и появляется дымка, маскирующая расположенные под ней детали. На снимках, полученных АМС «Вояджер-2», видна коричневатая дымка над южной полярной областью, освещенной Солнцем, а также некоторые облачные образования на различных широтах, движущиеся с неодинаковой скоростью. Обнаружены ветры, направление которых совпадает с направлением вращения планеты, причем в высоких широтах циркуляция атмосферы происходит с большей скоростью, чем у экватора. Полагают, что эти парадоксальные явления, а также тот факт, что температуры в стратосфере над полюсом, освещенным Солнцем, ниже, чем над полюсом, находящимся в тени, объясняются не атмосферными явлениями, а «внутренней динамикой» планеты. В самых верхних слоях атмосферы температура высокая: 750 К на дневной и 1000 К на ночной стороне планеты. В нижней части атмосферы над обоими полюсами температура одинакова. Исследования температуры в функции широты показали, что в высоких широтах близ полюса и в низких широтах близ экватора она одинакова. Зарегистрирован холодный пояс шириной 10—15°, ось которого тянется примерно вдоль 40-й параллели. Температура атмосферы в этом поясе существенно ниже, чем в прилегающих областях. АМС обнаружила на Уране корону атомарного водорода над молекулярным водородом. Температура этой короны на дневной стороне 750 К, на ночной 1000 К. Содержание гелия в атмосфере Урана составляет всего 15%, а не 40%, как ожидали по данным наземных наблюдений. В глубине атмосферы обнаружены метановые облака. На той высоте, где они находятся, давление составляет 1,6 бар, а температура 82 К.

Кольца. До пролета АМС около Урана по наблюдениям с Земли были известны девять колец Урана, к-рые получили следующие названия: Эпсилон, Дельта, Гамма, Эта, Бета, Альфа, 4, 5 и 6 (перечислены в направлении к планете). Исследования с помощью АМС «Вояджер-2» подтвердили данные наземных наблюдений в отношении известных колец Урана и дали о них нек-рую дополнительную информацию. Все кольца лежат в экваториальной плоскости планеты, которая практически перпендикулярна плоскости эклиптики. Кольцо Эпсилон, лежащее на расстоянии примерно 100 тыс. км от планеты, имеет наибольшую плотность. Это кольцо наиболее широкое, причем ширина в различных местах неравномерна, и колебания составляют несколько десятков километров. Форма кольца эллиптическая. Большинство частиц в нем имеют поперечник 1 м и более. Кольцо Дельта имеет форму правильной окружности и тоже неравномерную ширину. Ширина кольца Гамма (600 м) одинакова на всем протяжении. Оно очень четко ограничено. Кольцо Бета незамкнуто. Кольца Эпсилон, Бета и Альфа белые, остальные — зелено-голубые. Различие в цвете показывает, что и строение колец неодинаково. При проходе АМС через плоскость колец на расстоянии ок. 100 тыс. км от центра планеты прибор для изучения волн в плазме каждую секунду регистрировал приблизительно 30 слабых столкновений с частицами. АМС открыла десятое кольцо шириной 3 км, находящееся между кольцами Эпсилон и Дельта на расстоянии примерно 50 тыс. км от центра Урана. Кроме того, установленный на аппарате фотополяриметр обнаружил, по крайней мере, еще несколько неполных колец, лежащих за пределами кольца Эпсилон. Материал колец Урана темный, они отражают лишь 25% падающего на них света.

Спутники Урана. Все наблюдаемые с Земли спутники Урана — Оберон, Титания, Умбриель, Ариэль и Миранда имеют коричневато-серый цвет. Плотность первых четырех, по данным, полученным при пролете АМС, составляет 1,5—1,7 г/см³. Альбедо Оберона и Титании ок. 20%, Умбриеля — 12%, Ариэля и Миранды — 30%. Наиболее интересная информация получена от АМС об Ариэле и Миранде (табл. XII, рис. 2—4). Поперечник Ариэля 1170 км. Поверхность его сильно кратерированная, сложная и несет следы различных геологических процессов. Видны многочисленные долины и эскарпы, некоторые области гладкие, как бы покрытые жидкой грязью, которая, возможно представляет собой смесь с водой небольших низкотемпературных летучих фракций метана и аммиака.

Поперечник Миранды 480 км. Этот спутник Урана характеризуется одной из наиболее сложных геологических поверхностей среди всех известных тел Солнечной системы. Примечательным элементом рельефа Миранды считают треугольное образование, окаймленное линейными разломами. На Миранде обнаружены кратерированные зоны с

волнистыми холмами, бороздами, прямыми долинами и хребтами, разломами и впадинами, идущими в разных направлениях, и системами утесов. Глубина борозд и впадин достигает нескольких километров, высота утесов — до 5 км. Отражающая способность различных областей поверхности Миранды, так же как и материала на дне борозд и впадин, неодинакова. Поверхность Миранды, как и поверхность Оберона и Ариэля, несет следы извержений, хотя их не следовало бы ожидать на ледяных спутниках с температурой недр ок. 77 °К. Необычный характер поверхности Миранды объясняют гравитационными процессами в недрах.

Помимо пяти спутников Урана, наблюдаемых с Земли, АМС «Вояджер-2» обнаружила еще десять. Первый из них (1985 — U-1) был открыт в 1985 г., остальные девять (1986 — U-1,..., 1986 — U-9) — в 1986 г. Орбиты всех новых спутников, за исключением 1986 — U-7 и 1986 — U-8, лежат между орбитой Миранды и внешним кольцом Эпсилон, а орбиты этих двух спутников—примерно в 2 тыс. км от кольца Эпсилон по обе его стороны. Это два так называемых «спутника-пастуха», участвующие в формировании колец. Их поперечник 15 и 25 км. Самый удаленный от планеты (высота орбиты 9,6 тыс. км) из новых спутников (1985 — U-1) имеет размеры 160×170 км. Цвет его такой же, как у колец, альбедо менее 12%. Период обращения вокруг планеты 18 час 17 мин 9 сек. Спутники 1986 — U-1, ..., 1986 — U-6 и 1986 — U-9 имеют поперечник от 50 до 100 км и высоту орбиты от 6,9 тыс. до 8,7 тыс. км.

Лит.: «Acta Astronautica», «Aerospace America», «Air et Cosmos», «Air Force Magazine», «Aviation Week and Space Technology», «Defense Daily», «Flight International», «Interavia Air Letter», «Nature», «New Scientist», «Science», «Science News», «Sky and Telescope», «Spaceflight», «Space World». *Д. Гольдовский.*

НАУЧНЫЕ ИССЛЕДОВАНИЯ, СЪЕЗДЫ, СЕССИИ, СОВЕЩАНИЯ, КОНФЕРЕНЦИИ, СИМПОЗИУМЫ, ЭКСПЕДИЦИИ и т. д. в 1986 г.

АНТРОПОЛОГИЯ, АРХЕОЛОГИЯ, ЭТНОГРАФИЯ

Антропология. В 1986 г. антропологические исследования велись Н.-и. Ин-том антропологии МГУ, отделом антропологии Ин-та Этнографии АН СССР, кафедрой антропологии биологического ф-та МГУ, некоторыми ин-тами АН союзных республик, а также отдельными медицинскими ин-тами.

В области антропогенеза методом сравнительно-таксономического анализа исследованы феноны предшественников гоминид — австралопитеков, выявлены объективные параметры их классификации. Осуществлен анализ имеющихся материалов по териофаунам позднетретичного и раннечетвертичного времени, содержащих остатки приматов. Ведутся работы по составлению каталога ископаемых обезьян с территории СССР. Закончено сравнительно-морфологическое изучение нижне-теменной дольки мозга и корковых полей рече-слухового анализатора низших и высших обезьян, ископаемых гоминид (по эндокринам) и современного человека, а также морфологической структуры конечного мозга в ряду позвоночных от пресмыкающихся до человека. Изучалась изменчивость параметров, установлены некоторые общие закономерности изменчивости этих показателей. Проводилось исследование игровой и других форм поведения низших узконосых, а также индивидуальной изменчивости манипуляционной активности у орангутангов с целью интерпретации поведения древнейших гоминид.

Палеоантропологическими исследованиями обобщены многолетние результаты изучения древнего населения Литвы. Установлены основные этапы формирования антропологических особенностей населения от каменного века до позднего средневековья. Выявлены эпохальные изменения на протяжении четырех тысячелетий в строении черепа и посткраниального скелета, основных тотальных размеров и пропорций тела. Проанализированы различия в физических и палеодемографических показателях между населением отдельных экологических зон Литвы. Осуществлено краниологическое и остеологическое изучение скелетов людей из могильника 8 в. «Зливки» в Донецкой обл.

В процессе популяционно-генетических исследований разработана методика построения геногеографических карт, выявлены геногеографические центры происхождения некоторых народов Восточной Азии, получены доказательства адаптивного значения комплексов генов человека, локализованных в этих центрах, проведено геногеографическое исследование монголоидных популяций Азии. Выявлены генетическая дифференциация восточных славян и степень присутствия финно-угорского компонента в составе различных славянских групп эпохи средневековья. Собрана мировая и общесоюзная сводка данных о распределении фенотипических и генных частот условно мономорфных генетических локусов. Выявлен адаптивный характер изменчивости физиологических и генетико-биохимических характеристик у коренного населения высокогорных регионов Средней Азии.

Подведены итоги многолетнего антропо-экологического исследования населения Алтае-Саянского нагорья. Установлено, что организм человека обнаруживает совокупность морфофизиологических реакций, облегчающих приспособление к условиям континентальной зоны Центральной Азии, а экологические изменения в изученном географическом регионе осуществляются по типу высокогорных таежных и пустынных адаптаций. Завершено изучение исследования долгожительских популяций на территории Западного Азербайджана. Установлены различия в протекании процессов постдефинитивного онтогенеза (старения) у населения Кавказа в зависимости от влияния экологических факторов.

Продолжалось конституционально-генетическое и популяционно-экологическое изучение гормонального статуса человека в норме и патологии. Разработаны методы конституциональной диагностики гетерогенных форм сахарного диабета.

В интересах промышленного производства и торговли с целью разработки размерного ассортимента на одежду и обувь обследовано ок. 10 тыс. взрослых и детей в различных районах СССР. Определена частота встречаемости типовых фигур взрослого населения УССР, Эст. ССР и Сибири, а также разработаны ассортиментные шкалы для детского населения 10 районов страны.

Продолжались совместные работы по проведению полевых исследований, разработке и публикации ранее собранных материалов с антропологами МНР, СРВ и Финляндии. Были проведены экспедиционные исследования в Монголии, Краснодарском крае, Туркм. ССР и Адыгейской а. о. Обследованы также отдельные популяции русских, украинцев, эстонцев, латышей, грузин и азербайджанцев.

Проведены Всесоюзная методическая конференция «Методы палеоантропологических и краниологических исследований» (Ленинград, май) и Всесоюзная антропологическая конференция памяти В. В. Бунака (Москва, декабрь). Антропологи принимали участие в работе Международного археологического конгресса (Великобритания, Саутхемптон, сентябрь), 9-го Международного конгресса по эфиопским исследованиям (Москва, август), Международной конференции «Механизм старения и долголетия» (Сухуми, сентябрь), 4-го съезда Всесоюзного териологического общества (Москва, январь) и др.

Опубликованы книги: В. П. Алексеев — «Этногенез», Т. И. Алексеева — «Адаптационные процессы в популяциях человека», М. А. Дерягина — «Манипуляционная активность приматов. (Этологический анализ в связи с проблемой антропогенеза)», Т. И. Алексеева, С. Г. Ефимова, Р. Б. Эренбург — «Краниологические и остеологические коллекции Института и Музея антропологии МГУ», В. С. Соловьева, Н. С. Смирнова — «Биологический возраст человека», сб. «Проблемы антропологии древнего и современного населения Советской Азии», «Проблемы эволюционной морфологии человека и его рас», «Этнические связи народов Севера Азии и Америки по данным антропологии», сб. «Антропология современного и древнего населения Европейской части СССР». *В. Властовский.*

Археология. В 1986 г. Ин-том археологии АН СССР(ИА) совместно с др. учреждениями организованы работы св. 120 экспедиций и отрядов. Наиболее крупные исследования велись в зонах различных строительств экспедициями: Калининской (в Калининской обл. — стоянок эпохи мезолита —

бронзы, славянских селищ, курганов, разведки), Северной и Онежско-Сухонской (в Архангельской и Вологодской обл.— стоянок эпохи мезолита—бронзы, мезолитического могильника, селища, могильника 11—12 вв., разведки), Волго-Окской (в Ярославской обл.— неолитических стоянок, древнерусского г. Ростова, разведки), Деснинской (в Брянской, Калужской, Рязанской обл.— стоянок эпохи неолита, энеолита, селищ раннего железного века, средневековья, обследовано 90 зон мелиоративных объектов), Калужской (в Калужской обл.— мезолитических стоянок, поселения 12—17 вв., наблюдения в г. Козельске), Курской (в Курской обл.— поселений скифского времени, роменской культуры, 16—17 вв.), Поволжской (в Астраханской обл.— могильника Косика с погребениями эпохи бронзы, сарматскими, средневековыми, золотоордынского Селитренного городища), Дагестанской (в Даг. АССР — курганов 2 в. до н. э.— 2 в. н. э., обследованы ок. 1800 курганов, могильники, поселения, крепость — эпохи бронзы, сармато-аланского времени, средневековые), Ставропольской (в Ставропольском крае — курганов с погребениями эпохи бронзы, раннего и развитого средневековья, найдена половецкая статуя воина), Клин-Ярской (в Ставропольском крае — могильника кобанской культуры), Северо-Кавказской (в Краснодарском крае — курганов с погребениями эпохи бронзы, прамеотскими, сарматскими, раннесредневековыми, салтовскими, адыгейскими, городищ, гончарных печей 1—3 и 8—10 вв., разведки), Краснознаменской (в Ставропольском крае — скифских курганов 6—5 вв. до н. э.), Кубанской (в Краснодарском крае — курганов с погребениями майкопской культуры, эпохи бронзы, меото-сарматскими, средневековыми, дольменов, многослойных поселений, в т. ч. в Гуамском гроте), Анапской (слоев и построек 4 в. до н. э.— 3 в. н. э. античной Горгиппии, могил 5 в. до н. э.),Запорожской (в Краснодарском крае — курганов и могильников с погребениями первых вв. н. э., 16—17 вв., поминальных площадок, поселений 1—2 и 4—5 вв. н. э.), Фанагорийской (в Краснодарском крае — городища и некрополя Фанагории), Алтайской (в Тюменской обл.— поселений со слоями энеолита — средневековья, городищ эпохи раннего железа, в Алтайском крае — курганов с погребениями 6—4 вв. до н. э., разведки в Тюменской обл., Каз. ССР), Среднеенисейской (в Краснодарском крае — нескольких могильников с погребениями окуневской, карасукской, тагарской, чаа-тас культур, разведки), Тувинской (в Тувинской АССР — могильников скифского, гунно-сарматского, тюркского времени, обследование писаниц, разведки памятников каменного века), Сибирской (в Красноярском крае — могильников тагарской культуры, кыргызского времени), Ляйлякской (в Кирг. ССР — курганов, грунтового могильника 1-й половины 1-го тыс. н. э., усадьбы, наусов 5—6 вв. н. э.), Маргианской (в Туркм. ССР — культового комплекса рубежа 2—1-го тыс. до н. э.). Паспортизация и разведки в связи с составлением Свода памятников проводились: в Калининградской, Ленинградской, Псковской, Калининской, Смоленской, Ярославской, Калужской, Курской и др. обл. Обследовано св. 200 памятников. Исследовались стоянки эпохи палеолита: во Владимирской (Сунгирь), Воронежской (Костанки I), Курской (Авдеево), Ростовской (Калитвенка I, Ia, Iв), Волгоградской (Челюскинец) обл., Башк. АССР (Капова пещера), Краснодарском (Ильская II, Широкий Мыс, пещеры Матузка, Короткая, Даховская II), Ставропольском (в Карачаево-Черкессии — пещеры Кискап, Треугольная), Красноярском (Новоселово 13, Куртак-так 4, Уй I), Алтайском (Сростки) краях, УССР (Анетовка II, около 10 местонахождений в Крыму), Молд. ССР (Погребы, Дубоссары I), Груз. ССР (Кударо I). Памятники эпох мезолита, неолита, энеолита раскапывались: в Мурманской, Калининской, Горьковской, Ивановской и др. обл., Даг. АССР, Туркм. ССР. Изучались памятники эпохи бронзы: в Архангельской, Ленинградской, Ярославской и др. обл., Калмыцкой, Даг. АССР, Красноярском, Алтайском краях, Укр., Груз., Туркм. (Теккем-депе, Алтын-депе, Инганлы-депе, могильник Пархай II) ССР. Поселения и погребальные памятники различных культур эпохи железа исследовались: в Мурманской (саамские памятники), Калининградской (могильники пруссов), Ленинградской, Новгородской, Псковской, Ивановской, Белгородской (поселения зарубенецкой, черняховской, киевской культур, Дуровской могильник 4—3 вв. до н. э. с серебряным кубком греческой работы), Курской (Гочево III), Ростовской (Елизаветовское городище), Челябинской и др. обл., Калмыцкой (курганы), Северо-Осет. (аланское Зилгинское городище), Даг., Бурятской (гуннский Дырестуйский могильник) АССР, Латв. (могильники 5—12 вв.), Укр. (в Крыму — курганы, городище Беляус, в др. обл.— могильники, поселения), Узб. (Зар-тепе), Туркм. (Старая Ниса), Тадж. (Пенджикент) ССР. Античные памятники изучались: в Ростовской обл. (Танаис), Краснодарском крае (городище Патрей, Кепы, у пос. Ильич), в Укр. (в Крыму — Херсонес, Порфмий, Мирмекий, Илурат, поселения — «Крутой берег», «Зеленый мыс», «Золотое плато», Б. Кастель, поселение и некрополь Панское I, в Керченском проливе обнаружены остатки города; в Николаевской обл.— поселение Козырка 12, в Одесской обл.— поселение на о-ве Березань), Арм. (крепость Базмаберд I) ССР. Раскапывались древнерусские города: Новгород (найдено 11 берестяных грамот), Псков, Изборск, Старая Русса, Старая Ладога, Ивангород, Выборг, Торопец, Суздаль, Муром, Звенигород, летописные Теребовль и Снепород (оба — УССР). Древнерусские и одновременные им памятники изучались: в Архангельской (Вельское городище, поселения, могильник на о-ве Вайгач — поселения и святилища), в Псковской (городище, поселение, сопка), Ленинградской (могильники, разведки), Смоленской (курганы), Московской (курганы, разведки), Владимирской (селища, курганы) и др. обл., Татарской АССР (городище Болгары), в УССР (в Полтавской обл.— курганы), БССР (обследованы курганы). Памятники древнерусской архитектуры исследовались: в Новгороде, Пскове, Псковской обл. (у д. Соловьи), Ростове-Ярославском, Ярославле, в с. Кидекше, УССР (в г. Луцке, в с. Зимно). Проведены работы экспедиций за рубежом: в НРБ (раскопки поселения Юнаците, исследовались эпиграфические памятники), ВНР (начато комплексное исследование района г. Сарваш), МНР (исследовались могильники с погребениями скифского времени позднего средневековья), на Шпицбергене (раскопки поселений, найдены шахматные фигурки, два футляра от вислых печатей), в Йемене (НДРЙ — изучение пещеры Аль-Гуза, открыты новые палеолитические памятники близ с. Мешхед).

Сотрудники ИА приняли участие в работах: симпозиума по наскальному искусству (Гавана, январь), советско-финского симпозиума «Древности славян и финно-угров» (Ленинград, май), советско-американского симпозиума по проблемам древних цивилизаций Средней Азии и Ближнего Востока (Вашингтон, Бостон, май), Конгресса Международного Союза до- и протоисторических наук (Великобритания, Саутхемптон, сентябрь), Конгресса по славянскому язычеству (СФРЮ, Прилеп, конец сентября — начало октября), 2-й Международной конференции «Протоболгары в Восточной и Центральной Европе в VI—X вв.» (НРБ, Шумен, октябрь), коллоквиума советских и датских историков на тему «Исследования городов (800—1500 гг.) в СССР и Дании» (Копенгаген, ноябрь) и др.; конференций — «Проблемы эпохи неолита степной и лесостепной полосы Восточной Европы» (Оренбург, февраль), по раннему железному веку Алтая (Барнаул, март — апрель) и др.; семинара «История и археология Пскова и Псковской земли» (Псков, март, май, декабрь), 2-х Ефименковских чтений (Ленинград, март), совещания «Археологические исследования в зонах народнохозяйственного строительства Краснодарского края» (Туапсе, март), 14-х Крупновских чтений (Орджоникидзе, апрель), научно-практического семинара «Северное Причерноморье и Поволжье во взаимоотношениях Востока и Запада в XII—XVI вв.» (Азов, май), Пленума научно-методического Совета Министерства культуры СССР «Методические основы охраны и использования памятников археологии» (Новгород, май), советско-французского симпозиума по археологии Бактрии (Самарканд, август), Всесоюзной конференции «Кавказ в системе евразийских культур эпохи раннего металла» (Тбилиси, Телави, октябрь), конференции Советского Комитета ИКОМОС (Международный Совет по вопросам памятников и достопримечательных мест, Алма-Ата, Туркестан, октябрь), Всесоюзной палеолитической конференции (Кутаиси, октябрь), семинара «Западносибирская лесостепь на рубеже бронзового и железного веков» (Тюмень, Тобольск, ноябрь) и др.

Вышли из печати книги: В. А. Алекшин — «Социальная структура и погребальный обряд древнеземледельческих обществ» (по археологическим материалам Средней Азии и Ближнего Востока), Х. А. Амирханов — «Верхний палеолит Прикубанья», С. Н. Астахов — «Палеолит Тувы», Э. Б. Вадецкая — «Археологические памятники в степях Среднего Енисея», И. Т. Кругликова — «Дильберджин:

Храм Диоскуров» (материалы советско-афганской археологической экспедиции), Т. И. Макарова — «Черневое дело Древней Руси», Г. Н. Матюшин — «У истоков человечества» (Ханой, на вьетнамском языке), Б. Г. Петерс — «Косторезное дело в античных государствах Северного Причерноморья», С. А. Плетнева — «Хазары» (2-е изд.), П. А. Раппопорт — «Зодчество Древней Руси», Е. А. Рябинин — «Костромское Поволжье в эпоху средневековья», А. А. Формозов — «Страницы истории русской археологии», А. В. Чернецов — «Резные посохи XV в.», Sarianidi V.— «Die Kunst des alten Afghanistan: Architektur, Keramik, Siegel, Kunstwerke aus Stein und Metall» (Leipzig); сборники: «Археологические открытия 1984 г.», «Палеолит и неолит», «Новое в археологии Северного Кавказа», «Археологические открытия на новостройках. Древности Северного Кавказа (материалы работ Северокавказской экспедиции, вып. 1)», «Археология Венгрии. Конец II тысячелетия до н. э.— I тысячелетие н. э.». Вышло 4 выпуска кратких сообщений ИА АН СССР (№№ 185—188).

Н. Лисицина.

Этнография. В 1986 г. Ин-т этнографии АН СССР (ИЭ) разрабатывал следующие проблемы: марксистско-ленинская теория наций, проблемы национальных отношений и социалистического интернационализма; становление и развитие советского народа как новой социальной и интернациональной общности людей; национальные, этнокультурные и этнодемографические процессы у народов СССР и зарубежных стран; преобразование культуры и быта народов СССР; возникновение человеческого общества и изучение антропологического состава народов мира; проблемы этногенеза, этнического и историко-этнографического картографирования; история первобытного и раннеклассовых обществ; древние системы письма и их дешифровка; историко-этнографическое изучение культуры народов СССР и зарубежных стран; теоретические и исторические проблемы народного творчества; фольклор как этнографический и историч. источник; история этнографии, фольклористики и антропологии; история религии и атеизма, борьба с религиозными пережитками; критика основных течений буржуазной науки в области этнонациональных и расовых проблем. ИЭ стал головным учреждением в разработке целевой Комплексной программы «Этническая история и современные национальные процессы у народов мира».

Завершены 7 тем госплана, в т. ч. «Ленинизм и этнографическая наука», «Семейно-бытовая сфера образа жизни народов СССР»; «Теоретические проблемы процессов этнокультурного развития», «Возникновение производящего хозяйства (социально-экономические и этнокультурные аспекты проблемы)», «Этнографическое изучение знаковых средств культуры», «Дешифровка древних систем письма», «Расы и народы. Ежегодник, № 17». Продолжалась работа над обобщающими темами: «Теория этноса и этнических процессов», «Расовые и этнические процессы в современном мире», «Карты народов и плотности населения мира, отдельных регионов и СССР», «Словарь этнографических терминов и понятий» (совместно с этнографами ГДР), краткий энциклопедический справочник «Народы мира», «Региональные историко-этнографические атласы — Прибалтики, Северного Кавказа, Дагестана, Средней Азии и др.» (совместно с этнографами союзных и автономных республик СССР), а также над обобщающими трудами по семье и семейной обрядности, календарным обычаям и обрядам, этническим процессам у народов крупных регионов мира, этнической экологии и др.

Труды сотрудников ИЭ использовались для практики социалистического строительства, особенно при разработке планов дальнейшего хозяйственного и социального развития районов расселения народностей Севера СССР (научные разработки с рекомендациями по развитию традиционных отраслей производства, по использованию трудовых ресурсов, по дальнейшему развитию культуры народов Севера). Исследовались закономерности изменений этнонациональной и демографической структуры сельского и городского населения в различных регионах страны. Сотрудники ИЭ принимали участие в подготовке предстоящей в 1989 г. переписи населения СССР (в частности, пересоставлялся словарь национальностей СССР). Проводились охранные археолого-этнографические работы в зонах новостроек.

Состоялось 45 полевых выездов отрядов и групп, входящих в состав Северной, Среднеазиатской, Русской, Прибалтийской, Поволжской, Кавказской этнографических экспедиций, этнической экологии, экспедиции конкретных социологических исследований, Антропологической, Хорезмской археолого-этнографической экспедиций. Собирался материал по этнической истории народов СССР, их материальной и духовной культуры, семейно-бытовым отношениям, современным этнонациональным, социальным и культурно-бытовым процессам, соотношению современного и традиционного в культуре народов СССР. Продолжались комплексные этнографо-экологические, социально-демографические и биолого-антропологические исследования долгожителей в Азерб. ССР. Начались этноэкологические исследования адаптации различных этносов в иной культурной и природной среде.

Сотрудники ИЭ участвовали более чем в 50 научных сессиях, конференциях, совещаниях и симпозиумах. Важнейшие — Всесоюзная научная сессия по итогам полевых этнографических и антропологических исследований 1984—1985 гг. (Йошкар-Ола, октябрь); Всесоюзная научно-практическая конференция «Совершенствование национальных отношений в свете решений XXVII съезда КПСС» (Ташкент, апрель); конференция «Проблемы многонациональной государственности и развитие межнациональных отношений в условиях совершенствования социализма» (Душанбе, октябрь); «Проблемы реконструкции древнеславянской культуры» (Ленинград, сентябрь); 29-я сессия Постоянной международной алтаистической конференции (Ташкент, сентябрь); Всесоюзное совещание «Методы палеоантропологических и краниологических исследований» (Ленинград, май); чтения «Этнография Петербурга — Ленинграда» (Ленинград, март); Среднеазиатско-кавказские чтения по этнографии (Ленинград, апрель); 17-я Всесоюзная конференция по изучению Австралии и Океании (Москва, май); 8-е Маклаевские чтения (Ленинград, апрель) и др.

Состоялось 68 выездов сотрудников ИЭ в 18 стран Европы, Азии и Америки для участия в заседаниях рабочих групп, чтений лекций, проведения совместных экспедиционных работ и т. д. Для научной работы и консультаций было принято 135 ученых из различных стран мира.

Советские этнографы, фольклористы и антропологи участвовали в 15 Международных конгрессах, конференциях и симпозиумах. Важнейшие — советско-американский симпозиум «Роль этничности в современном обществе» (Таллин, июнь); 2-й Международный конгресс по болгаристике (НРБ, май); советско-финляндский симпозиум «Взаимодействие культур города и деревни» (Финляндия, июнь); семинар общества этнографов Финляндии «Этнос» (Финляндия, апрель); конференция «Этнокультурные процессы. Традиции и современность» (Львов, ноябрь). Были проведены совместные экспедиции: вьетнамо-советская по темам «Этнические и современные социальные и этнокультурные процессы в СРВ» и «Социальная организация народов Юга Вьетнама» (Вьетнам, январь); кубино-советская по теме «Этнографический атлас Кубы» (Куба, сентябрь — ноябрь), монголо-советская по теме «Этническая история и современные этнокультурные процессы в МНР» (МНР, июль — сентябрь).

Вышли из печати коллективные труды, ежегодники, сборники — «Древние обряды, верования и культы народов Средней Азии (историко-этнографические очерки)»; «Древняя одежда народов Восточной Европы. Материалы к историко-этнографическому атласу»; «Историко-этнографический атлас Прибалтики. Одежда»; «История первобытного общества. Эпоха первобытной родовой общины»; «Культура народов Америки. Сборник МАЭ»; «Культурные традиции народов Сибири»; «Мир кочевников» (на араб. яз.); «Мифы, культы, обряды народов зарубежной Азии»; «Национальные отношения в СССР в трудах ученых союзных республик»; «Новое и традиционное в культуре и быте кабардинцев и балкарцев»; «Проблемы эволюционной морфологии человека и его рас»; «Расы и народы. Ежегодник, № 16»; «Религии мира. Ежегодник. 1985»; «Русский Север. Проблемы этнокультурной истории, этнографии, фольклористики»; «Системы личных имен у народов мира»; «Современные этносоциальные процессы на селе»; «Социально-культурный облик советских наций»; «Социально-экономические отношения и соционормативная культура»; «Этнические связи народов Севера Азии и Америки по данным антропологии»; «Этносоциальные проблемы города»; «Древние системы письма. Этническая семиотика»; монографии: С. И. Брук — «Население мира. Этнодемографический справочник», 2-е изд., его же — «Этнодемографические процессы. Население мира на пороге XXI в.» (на англ., фр., нем., португ.,

араб. языках); Ш. А. Богина — «Этнокультурные процессы в США. Конец XVIII — нач. XIX в.»; А. В. Виноградов, М. А. Итина, Л. Т. Яблонский — «Древнейшее население низовьев Амударьи. Археолого-палеоантропологическое исследование»; О. А. Ганцкая — «Польская семья (опыт этнографического изучения)»; М. М. Громыко — «Традиционные нормы поведения и формы общения русских крестьян XIX в.»; Г. И. Дзенискевич — «Атапаски Аляски»; В. Р. Кабо — «Первобытная доземледельческая община»; Н. А. Красновская — «Происхождение и этническая история сардинцев»; И. А. Крывелев — «Христос. Миф или действительность?» (на нем., англ., исп., араб. яз.); К. В. Чистов — «Народные традиции и фольклор. Очерки теории».

С. Брук.

АСТРОНОМИЯ

МЕЖДУНАРОДНЫЕ СОВЕЩАНИЯ, СИМПОЗИУМЫ

Многостороннее сотрудничество АН социалистических стран по проблеме «Физика и эволюция звезд»

Совещание Подпроекта № 2 «Звездные атмосферы» Проекта № 1 и Научный симпозиум «Лучистый перенос в звездных атмосферах». Проходили 20—24 января в Потсдаме (ГДР). Участвовали ученые из НРБ, ГДР, СССР и ЧССР. Участники совещания Подпроекта № 2 «Звездные атмосферы» обсудили задачи кооперативной работы. Принято решение о проведении сопоставлений программ и методик расчета моделей звездных атмосфер и спектров выходящего из звезд излучения, разработанных в различных астрономич. центрах с целью дальнейшего их совместного использования. Был обсужден отчет о выполненных работах и подписан Протокол совещания Подпроекта № 2.

На симпозиуме «Лучистый перенос в звездных атмосферах» были представлены 2 обзорных и 12 коротких докладов. Первый обзорный доклад И. Губены (ЧССР) был посвящен проблемам теории переноса излучения в условиях частичного перераспределения по частотам и второй Х. Домке (ГДР) — математическим методам, используемым в теории лучистого переноса. В кратких докладах рассматривались модели атмосфер солнечных пятен, компонентов тесных двойных систем, аккреционных дисков в карликовых новых, математические проблемы расчета солнечных и звездных спектров, в т. ч. спектров поляризации, формирование спектров околозвездных пылевых оболочек.

Совещание Подпроекта № 5 «Двойные звезды» Проекта № 1 и Научная конференция «Процессы аккреции в тесных двойных системах и их наблюдательные проявления». Состоялись 29 сентября — 4 октября в Гл. астрономической обсерватории АН СССР (Пулково). Участвовали представители НРБ, ВНР, ГДР, ПНР, СССР и ЧССР. Совещание Подпроекта № 5 «Двойные звезды» заслушало и обсудило отчет о выполненных совместных исследованиях. Был подписан Протокол совещания.

К проведению совещания Подпроекта № 5 было приурочено совещание представителей социалистических стран по координации наземных наблюдений с космическими наблюдениями с борта спутников «Рентген» и «Гранат». Цель совещания — обсуждение перспектив и методов координированных наблюдений в инфракрасном, оптическом, радио-, рентгеновском и гамма-диапазонах. Заслушаны и обсуждены 2 доклада: Р. А. Сюняева — «О будущих космических экспериментах „Рентген“, „Гранат“ и „Гамма-1“», «Новости рентгеновской астрономии» и А. М. Черепащука — «Перспективы и методы координации наземных и космических наблюдений». Отметив большое значение совместных экспериментов, выполненных со станции «Салют-7» и спутника «Астрон», совещание согласовало программу, методику и порядок проведения наблюдений. Был создан координационный к-т, подписан Протокол. Научная конференция была посвящена исследованию процессов аккреции в тесных двойных системах и их наблюдательным проявлениям.

Совещание Проекта № 2 «Теоретические исследования неустойчивых стадий звездной эволюции» и симпозиум «Поздние стадии эволюции звезд». Состоялись 8—14 сентября в Астрономическом Центре им. Н. Коперника (Варшава, ПНР). Участвовали ученые ГДР, ПНР и СССР. Совещание участников Проекта № 2 заслушало и утвердило отчет о совместных работах, выполненных за истекший период, обсудило план работ на предстоящее пятилетие и наметило ряд конкретных задач, предстоящие решить в ближайшие два года. Внесено предложение об организации в рамках Проекта № 2 рабочей группы «Аккреционные диски». В качестве первоочередных задач было предложено изучать проблему устойчивости аккреционного диска, а также исследование альтернативных, нестандартных моделей аккреционных дисков, учитывающих, в частности, возможность примитивной генерации спиральных ударных волн, в которых диссипирует механическая энергия орбитального движения газа около аккрецирующих компонент. Был подписан Протокол совещания.

На симпозиуме «Поздние стадии эволюции звезд» было представлено 15 докладов, в основном обзорных, большинство из которых содержали результаты исследований двойных систем. А. М. Черепащук сделал обзорные доклады об эволюции тесных двойных, состоящих из массивных компонент спектральных классов О и В, и их наблюдаемых проявлениях. А. В. Тутуков изложил основные сценарии эволюции систем с начальными массами 1 и 10 масс Солнца. Р. Сенкевич (ПНР) сделал доклад «Эволюция маломассивных тесных двойных», в котором основное внимание уделил описанию возможных моделей для катаклизмических переменных, И. Смак (ПНР) рассказал о теории аккреционных дисков для различных объектов (тесных двойных, протозвезд ядер галактик) и подробно о модели аккреционного диска для катаклизмической переменной. Л. И. Снежко изложил программу наблюдений тесных двойных на 6-метровом телескопе САО АН СССР. А. Ф. Илларионов рассказал о модели оптической вспышки, сопровождающей гамма-всплеск и формирующейся в области ионизованного вещества, выброшенного с поверхности нейтронной звезды. Я. Зюлковский (ПНР) сделал обзорный доклад «Черные дыры как эволюционные остатки массивных звезд», посвященный наблюдательному аспекту проблемы. А. М. Хохлов рассказал об основных современных моделях термоядерного взрыва сверхновой. В. С. Осканян сделал доклад «Вспышечная звездная активность». Многообразие проявлений вспышечной активности позволяет считать, что все звезды на определенных эволюционных этапах становятся вспыхивающими. А. Шварцберг-Черны (ПНР) сделал доклад о проведенных им совместно с группой японских ученых гидродинамических расчетах модели эволюции аккреционного диска с катаклизмической переменной после отключения стационарной аккреции. В диске образуются уплотнения, спирали, которые растут со временем. Х. Пауль (ГДР) подробно остановился на теории аккреционных дисков около компактных звезд. С. В. Верещагин рассказал о современном состоянии исследований начальной функции масс звезд в окрестности Солнца. В докладе А. П. Ипатова «Спектрофотометрия симбиотических звезд» были изложены результаты наблюдений классических симбиотических звезд, полученные за последние 5 лет. В сообщении И. Микулаевской и М. Микулаевского об уникальном объекте СН Лебедя были подробно рассмотрены многочисленные наблюдательные данные в оптическом и ИК-диапазонах и проведен анализ возможных моделей звезды.

9-е совещание Проблемной комиссии «Физика и эволюция звезд» и симпозиум «Астрофизические аспекты строения Галактики». Состоялись 29 сентября — 2 октября в Нац. астрономической обсерватории Болгарской АН г. Рожен (НРБ). Участвовали представители АН НРБ, ВНР, ГДР, ПНР, СССР и ЧССР. На заседаниях Проблемной комиссии были заслушаны и обсуждены отчеты руководителей проектов и подпроектов. Совещание констатировало, что сотрудничество в рамках новой структуры развивается успешно. Был утвержден окончательный вариант координационного плана работ комиссии на 1985—88 гг. Проблемная комиссия обсудила предложение чл.-корр. АН ЧССР М. Копецкого о создании объединенной астрофизической обсерватории социалистических стран. Были решены организационные вопросы. Нац. представители академий — участниц сотрудничества подписали Протокол.

На научном симпозиуме было заслушано и обсуждено 26 научных докладов, посвященных разнообразным аспектам исследования Галактики. Л. В. Мирзоян сделал обзорный доклад, в котором рассмотрел изменения физических параметров вспыхивающих звезд со временем на основе наблюдений звезд в группировках в окрестностях Солнца. В докладе Я. Палоуша (ЧССР) об образовании звезд в молекулярных облаках дискутировался вопрос о наиболее эффективном процессе образования О-В ассоциа-

ций. А. Стробел (ПНР) рассмотрел вопрос о плотности распределения материи в Галактике и сравнения свойства шаровых и рассеянных скоплений. Т. А. Киппер выступил с обзорным докладом, посвященным исследованиям зависимости химического состава звезд от возраста в шаровых скоплениях. Ряд докладов болгарских астрономов дал представление о наблюдательных работах, проводимых в Нац. астрономической обсерватории Болгарской АН. Серия докладов (В. Шенайх и Э. Желванова, ГДР; Ю. Зверко, ЧССР; К. Панов, НРБ; Н. Чуваева, СССР) была посвящена проводимым кооперативным исследованиям пекулярных магнитных звезд. А. Фридман рассмотрел проблему возникновения спиральной структуры Галактики. А. Н. Геращенко представила результаты наблюдений звезд горизонтальной ветви шаровых скоплений и определения содержания гелия в этих звездах. О. Б. Длужневская рассказала о деятельности Советского центра астрономических данных и об основных научных результатах исследования Галактики, полученных на основе обработки данных звездных каталогов.

О. Длужневская.

ВСЕСОЮЗНЫЕ СОВЕЩАНИЯ, КОНФЕРЕНЦИИ, ПЛЕНУМЫ, СЕМИНАРЫ, ШКОЛЫ

15-я зимняя студенческая астрономическая конференция «Физика Галактики». Проходила 3—7 февраля на базе Уральского ун-та. Участвовало 128 чел. (74 студента и 54 преподавателя из 30 астрономич. учреждений, ун-тов и ин-тов страны). Заслушано 22 обзорные лекции по актуальным вопросам астрофизики, звездной астрономии и физике солнечной системы; представлено 25 студенческих научных докладов, 11 научных сообщений. Интерес вызвали доклады о невидимом веществе во Вселенной (Д. Я. Мартынов, МГУ), о новых результатах наблюдений кометы Галлея (К. И. Чурюмов, Киевский ун-т), о диаграмме Линблада для подсистемы рассеянных звездных скоплений (С. А. Кутузов, ЛГУ). Специальное жюри оценивало уровень студенческих работ. Лучшие из них награждены Дипломами Республиканского совета НИРС Мин-ва высшего и среднего специального образования РСФСР.

Конференция «Атмосферная нестабильность и адаптивный телескоп». Проходила 19—21 марта в Крымской астрофизич. обсерватории АН СССР. Участвовало ок. 100 чел. Обсуждались вопросы, связанные с созданием крупногабаритных телескопов с составными апертурами, автоматической коррекции дрожания изображения, а также вопросы исследования атмосферной нестабильности как в ночное, так и в дневное время суток.

Семинар «Колебания и волны на Солнце». Состоялся 25—27 марта в Юрмале (Латв. ССР). Участвовало 57 чел. из 19 учреждений страны. Прочитано 42 доклада. Тематика докладов охватывала экспериментальные и теоретические исследования глобальных и локальных колебаний на Солнце, методические вопросы проведения наблюдений и их обработки, а также исследования флуктуаций радиоизлучения Солнца.

Семинар «Природа и эволюция активных явлений на Солнце». Проходил 7—11 апреля в Крымской астрофизич. обсерватории АН СССР. Участвовало 104 чел. 5 обзорных докладов, 47 научных сообщений по оригинальным работам и 17 стендовых докладов были посвящены исследованию природы активных явлений на Солнце, эволюции активных областей, а также вопросам прогнозирования солнечных вспышек.

Совещание «Исследование галактик с ультрафиолетовым континуумом». Проходило 22—24 апреля в Специальной астрофизич. обсерватории АН СССР и было посвящено памяти акад. АН Арм. ССР Б. Е. Маркаряна. Участвовало 47 чел. Заслушано 29 докладов, которые были посвящены спектральным и спектрофотометрическим исследованиям сейфертовских галактик, результатам исследования морфологии галактик и активности их ядер, галактик с активными очагами звездообразования. Совещание отметило, что обзорные работы, начатые Б. Е. Маркаряном в Бюраканской обсерватории св. 20 лет назад и положившие начало большинству обзорных работ во всем мире, внесли существенный вклад в исследование активных галактик.

Совещание «Звездные скопления». Состоялось 19—22 мая в Свердловске. Участвовало 70 чел. из 29 организаций. Заслушано 62 науч. доклада. Интерес вызвали доклады о спектроскопических исследованиях химич. состава звезд в скоплениях, которые по-новому ставят вопрос о положении звезд на начальной главной последовательности, а соответственно и о шкале расстояний в Галактике, а также о шаровых скоплениях в Магеллановых Облаках.

Школа «Динамика механических систем». Проходила в июне в Томске на базе Н.-и. ин-та прикладной математики и механики при Томском ун-те. Участвовало ок. 100 специалистов в области динамики естественных и искусственных небесных тел, устойчивости движения. Было прочитано 15 лекций, заслушано ок. 70 докладов. Школа имела важное значение для внедрения новейших результатов, полученных в стране и за рубежом за последние 3—5 лет, в научные исследования и практику проектных работ, а также в повышении уровня преподавания астрономии и небесной механики в вузах страны.

Совещание «Крупномасштабная структура Вселенной». Состоялось 15—21 сентября в Специальной астрофизич. обсерватории АН СССР. Участвовало 25 чел., представляющих 12 организаций. Обсуждались вопросы крупномасштабного распределения галактик и скоплений галактик, модель ранней Вселенной, проблема скрытой массы во Вселенной, результаты глубоких радиообзоров неба, флуктуации реликтового излучения.

Совещание «Разработка теории движения и использования наблюдений искусственных спутников Земли (ИСЗ) для решения научных и прикладных задач». Состоялось 22—24 сентября в Москве. Обсуждались новые результаты по совершенствованию теории движения ИСЗ, решению задач геодинамики и геодезии на основе наблюдений ИСЗ и разработка соответствующих алгоритмов и программ.

Семинар «Исследование солнечной плазмы». Проходил 1—10 октября в Ашхабаде. Участвовало 75 чел. из 22 организаций. Заслушаны лекции, обзорные доклады и оригинальные научные сообщения по темам: оптические и радиоастрономические исследования солнечной плазмы, структура магнитных полей и электрических токов, энергичные электроны и жесткое электромагнитное излучение вспышек, магнитные поля и пересоединения, диагностика и прогноз солнечных вспышек, физика солнечного ветра, солнечные космические лучи.

Конференция «Физика и динамика метеорных тел». Проходила 14—17 октября в Кацивели (Крым). Участвовало 52 представителя от 18 учреждений. Заслушано и обсуждено 46 научных докладов и сообщений, в которых обсуждалась морфология пылевых оболочек у Земли и Луны, обнаруженных в результате метеорных экспериментов, проводившихся на ИСЗ. Ряд докладов был посвящен теоретическим и наблюдательным исследованиям метеорных роев, особенностям их структуры, методам определения орбит метеорных дождей. Обсуждалась также теория квазинепрерывного дробления метеорных тел. Конференция определила наиболее актуальные на 12-ю пятилетку проблемы в области метеорной астрономии и физики метеорных явлений.

Совещание «Спектрофотометрические и фотометрические стандарты». Состоялось 14—17 октября в Абастуманской астрофизич. обсерватории АН Груз. ССР. Обсуждались вопросы абсолютной спектрофотометрии звезд, а также околоядерной области кометы Галлея; спектрофотометрические стандарты и звездные каталоги; вопросы привязок к стандартам. Внимание было уделено исследованию аппаратуры для спектрофотометрич. анализа, а также научно-методическим вопросам.

Конференция «Актуальные проблемы развития астрономии в СССР» и Пленум Астрономического совета АН СССР. Конференция и Пленум состоялись 4—6 декабря в Звенигороде (Моск. обл.) и были посвящены 50-летию со дня основания Астрономич. совета АН СССР. На конференции обсуждались перспективы астрономического приборостроения, где главное место было отведено созданию крупногабаритных телескопов с составными апертурами, обеспечивающих автоматическую фазовую корреляцию волнового фронта. Участники конференции обсудили итоги наземных наблюдений кометы Галлея, проведенных в рамках всесоюзной комплексной программы СОПРОГ и междунар. программы IHW. Большое внимание было уделено развитию астрономии в Восточной Сибири. Были подведены некоторые итоги наблюдений небесных объектов на советской автоматической станции «Астрон». Пленум подвел итоги научно-координационной деятельности Астрономич. совета АН СССР за последние два года и наметил ряд мер по улучшению ее в ближайшем будущем. *Л. Антипова.*

БИОЛОГИЯ

МЕЖДУНАРОДНЫЕ КОНГРЕССЫ, КОНФЕРЕНЦИИ, СОВЕЩАНИЯ, СИМПОЗИУМЫ и т. д.

Биохимия, биофизика и химия физиологически активных соединений

11-й симпозиум по дрожжам. Состоялся 17—25 марта в Лисабоне. Участвовало 200 специалистов из 29 стран, от СССР — 2 чел. На симпозиуме отмечались успехи в раскрытии механизмов регуляции транспорта и метаболизма у дрожжей. Обсуждались перспективы использования дрожжей в переработке растит. сырья для получения различ. продуктов.

16-й европейский симпозиум по опухолевым вирусам. Проходил 14—19 апреля в г. Дордонь (Франция). Участвовало 200 ученых из 16 стран, от СССР — 2 чел. Обсуждались новые данные по активации и регуляции экспрессии онкогенов, функции вирусных и клеточных онкогенов. К исследованиям по молекулярной онкологии активно подключаются крупнейшие фармацевтич. фирмы.

6-й симпозиум «Внутриклеточный катаболизм протеинов». Состоялся 21—24 апреля в г. Бюнберг (ГДР). Участвовали ученые из 13 стран, делегацию СССР в составе 4 чел. возглавляла Л. Э. Локшина. Обсуждались: регуляция функционирования клеточных протеаз; механизм внутриклеточного протеолиза, поиск и клонирование специфич. протеаз, осуществляющих посттрансляционный процессинг белков, и др.

8-я школа-симпозиум по биофизике мембранного транспорта. Проходила 4—13 мая в г. Миерки (ПНР). Участвовало 170 чел. из 12 стран, делегацию СССР в составе 3 чел. возглавляла Е. Б. Бурлакова. Программа школы позволила ознакомиться с работами по исследованию транспортных белков внутренней мембраны митохондрий, с теоретич. иссл. взаимодействия липидных бислоев. Отмечены: высокий уровень исследований мембранных липидов и липопротеидов и липид-белковых систем с помощью ЯМР, успехи в изучении ионного транспорта на мембранах дрожжевых клеток.

Конференция «Биотех-86». Проходила 13—15 мая в Лондоне. Участвовало 350 специалистов из 14 стран, от СССР — А. М. Боронин. Центральное место на конференции заняло обсуждение состояния исследований и производства в области генной инженерии белков, трансформации органических соединений. Обсуждались также проблемы поиска новых биогенных материалов, получения вакцин, получения и очистки продуктов ферментации.

2-й симпозиум по фармакологии медиаторных взаимодействий. Проходил 16—18 мая в Софии. Участвовали ученые 14 стран, делегацию СССР в составе 5 чел. возглавляла Е. А. Громова. Обсуждались достижения в области фармакологических (нейрохимических и нейромедиаторных) основ памяти и обучения. Особенно важна проблема взаимодействия медиаторов, гормонов и нейропептидов, как химической основы регуляции процессов обучения и памяти, а также функциональных и возрастных изменений.

7-й симпозиум «Перспективные направления в химиотерапии». Проходил 25 мая — 1 июня в Пизе (Италия). Участвовало 190 чел. из 16 стран, от СССР — М. К. Индулен. Обсуждались актуальные направления химиотерапии бактериальных и вирусных инфекций, а также злокачественных образований. Большое внимание уделялось резистентности бактерий к антибиотикам.

9-й конгресс по цитологии. Проходил 24 мая — 3 июня в Брюсселе. Участвовало 280 специалистов из 50 стран, делегацию СССР в составе 7 чел. возглавляла Р. А. Кукайн. Наиб. интерес вызвали сообщения об использовании моноклональных антител в цитодиагностических целях, усовершенствовании автоматич. методов лабораторного анализа изображения клеток, дифференциально окрашенных с помощью различных антител, что способствует выявлению патологич. изменений в клетке, когда их доля еще не велика. Принято решение провести 10-й конгресс в 1989 г. в Буэнос-Айресе.

Симпозиум «Регуляция фосфорного обмена у микроорганизмов». Проходил 8—13 июня в г. Конкарно (Франция). Участвовали 160 ученых из 17 стран, от СССР — 2 чел. Обсуждались вопросы регуляции фосфорного обмена у кишечной палочки и др. микроорганизмов, транспорта фосфата и фосфорилированных соединений, фосфатного резерва и др.

4-й симпозиум по ЯМР-спектроскопии. Состоялся 16—20 июня в г. Табор (ЧССР). Участвовали ученые 14 стран, от СССР — 2 чел. Обсуждались новые направления и достижения использования ядерного магнитного резонанса (ЯМР) высокого разрешения в химии, биологии и молекулярной биологии. Основное внимание уделялось вопросам импульсной ЯМР-спектроскопии, включая двумерную спектроскопию.

Симпозиум по механизмам адаптации мышц. Проводился 2—5 июля в г. Сегед (ВНР). Участвовало 120 ученых из 20 стран, делегацию СССР в составе 18 чел. возглавлял М. Д. Курский. Большинство докладов и стендовых сообщений было посвящено результатам морфологич. и гистохимич. исследований. Обсуждались также проблемы генетич. регуляции, регенерации и роста, дистрофии мышц; роль протеолитич. ферментов и мембранных систем в развитии и адаптации мышц.

2-й европейский конгресс по клеточной биологии. Состоялся 6—11 июля. Проходил в Будапеште. Участвовало 400 ученых из 34 стран, делегацию СССР в составе 23 чел. возглавлял П. П. Румянцев. Обсуждались проблемы структуры и функции клеточных организмов, новые направления исследований внутриклеточных процессов, не поддающихся изучению на изолированных органоидах. Значительная часть докладов посвящена структуре и функции цитоскелета. Выявился интегральный подход к изучению клетки, особенно в вопросах узнавания и сортировки внутриклеточных белков, биогенеза мембран и аппарата Гольджи, контроля клеточной пролиферации. Следующий конгресс предложено провести в 1990 г.

5-й симпозиум «Рост микроорганизмов на C_1-соединениях». Состоялся 9—16 августа в Гааге. Участвовало 225 чел. из 15 стран, делегацию СССР в составе 6 чел. возглавлял И. Н. Гоготов. Продемонстрированы успехи в изучении физиологии, биохимии и генетики автотрофных, метилотрофных и метаногенных бактерий. Возросший к ним интерес обусловлен перспективами использования их в биотехнологии для получения кормового белка, биогаза и др. практически важных соединений.

6-й конгресс по химии пестицидов. Проходил 10—15 августа в Оттаве. Участвовали ученые 29 стран, делегацию СССР в составе 3 чел. возглавляла Л. А. Головлева. Обсуждались достижения в создании новых биологически активных препаратов, разработке путей синтеза оптически активных феромонов и биорегуляторов. Детально рассматривалась роль биохимич. и абиотич. факторов в разложении остатков пестицидов.

7-й конгресс по фотосинтезу. Состоялся 10—18 августа в г. Провиденс (США). Участвовало 1300 чел. из 52 стран, от СССР — 3 чел., руководитель Ю. Е. Ерохин. Осн. внимание на конгрессе было уделено механизмам отдельных фотохимич. реакций, структуре и функциям реакционных центров фотосинтеза высших растений, водорослей и бактерий, использованию методов молекулярной генетики, генной инженерии для направленной модификации фотосинтетического аппарата.

13-й конгресс почвоведов. Проходил 12—21 августа в Гамбурге (ФРГ). Участвовало 1420 чел. из 83 стран, от СССР — 18 чел., руководитель В. А. Ковда. Осн. внимание на конгрессе было уделено вопросам плодородия почв и их охраны, ограниченности земельных ресурсов планеты. Обсуждались иссл. разл. систем земледелия. Отмечены успехи в моделировании разл. почвенных процессов. Рассмотрен вопрос о создании постоянной советско-американской рабочей комиссии.

15-й конгресс по химии природных соединений. Состоялся 17—22 августа в Гааге. Участвовали ученые 42 стран, делегацию СССР в составе 5 чел. возглавлял В. Т. Иванов. Отмечена актуальность исследований по практич. применению природных соединений и продуктов их трансформации. Широко ведутся работы в области β-лактамных антибиотиков новейших поколений, в т. ч. цефалоспоринов, тиенамицинов и монобактамов.

2-я конференция по молекулярным и клеточным аспектам регуляции ферментативной активности. Проходила 17—23 августа в Галле (ГДР). Участвовали 250 специалистов из 20 стран, делегацию СССР в составе 6 чел. возглавлял А. М. Уголев. Обсуждались: возможности техники рекомбинантных молекул для получения важных в биол. и мед. отношениях пептидов и белков.

11-й симпозиум по структуре и функции эритроидных клеток. Проходил 31 августа — 3 сентября в Берлине (ГДР). Участвовали ученые из 22 стран, делегацию СССР в составе 3 чел. возглавлял К. Г. Газарян. В докладах симпозиума отражены достижения последних 3 лет в изучении эритроидных клеток человека, млекопитающих, птиц. Изучение эритропоэза у высших организмов позволяет получить ответы на такие вопросы, как механизмы терминальной дифференцировки клеток, репрессии и дерепрессии структурных генов, гормональной регуляции.

66-й Нобелевский симпозиум «Мембранные белки. Структура, функция, самосборка». Проходил 31 августа — 5 сентября в г. Карлскуга (Швеция). Участвовало 42 персонально приглашенных ученых, от СССР — Ю. А. Овчинников и Н. Н. Модянов. Отмечались успехи в изучении мембранных белков методами генетической инженерии. Для изучения пространственного строения мембранных белков широко применяются методы электронно-микроскопических исследований двумерных кристаллов. С точки зрения раскрытия топографии белков признаны перспективными иммунохимические методы.

Симпозиум по внеклеточным ферментам микроорганизмов. Проходил 1—5 сентября в г. Бехин (ЧССР). Участвовали ученые из 14 стран, от СССР — 2 чел. Основное внимание уделялось проблемам синтеза и секреции ферментов и др. белков у микроорганизмов, выявлению средств и механизмов регуляции этих процессов.

14-й микробиологический конгресс. Проходил 7—13 сентября в Манчестере (Великобритания). Участвовало 350 чел. из 66 стран, делегацию СССР в составе 23 чел. возглавлял В. В. Смирнов. Рассматривался круг вопросов совр. микробиологии, включая медицинскую. Особенно наглядно проявилась необходимость объединения усилий общей, медицинской, ветеринарной микробиологии и вирусологии в разработке мер охраны здоровья человека, а также для решения проблем животноводства и растениеводства. Следующий конгресс решено провести в 1990 в Токио.

2-й симпозиум по химии фосфора применительно к биологии. Проходил 8—13 сентября в Лодзи (ПНР). Участвовало 260 специалистов из 16 стран, делегацию СССР в составе 7 чел. возглавлял А. А. Краевский. Обсуждались разработки новых подходов к получению фосфоросодержащих соединений (в т. ч. олигонуклеотидов), используемых для изучения биол. процессов, методы определения их структуры, физ.-хим. свойства.

15-я европейская конференция по мышцам и подвижности. Проходила 9—14 сентября в г. Монпелье (Франция). Участвовали ученые 16 стран. Отмечен прогресс в идентификации центров связывания актина с миозином, гельзолином, нуклеотидами благодаря применению методов ЯМР, рентгено-структурного анализа, спектроскопии, а также секвенирования соответствующих пептидов. Получены новые данные по механизму Ca^{2+}-регуляции мышечного сокращения и немышечных типов движения.

5-й симпозиум по генетике промышленных микроорганизмов. Проходил 13—22 сентября в г. Сплит (СФРЮ). Участвовали 800 ученых из 40 стран, делегацию СССР в составе 8 чел. возглавлял А. А. Шевченко. Обсуждались проблемы, связанные с задачами биотехнологии: стабильность генома микробов, перенос генов и их амплификация, биосинтез вторичных метаболитов, устойчивость к собственным метаболитам, нехромосомная наследственность, регуляция экспрессии генов, манипуляции с генами.

11-й Йенский симпозиум «Биоэлектрохимия в биотехнологии». Состоялся 21—27 сентября в Берлине (ГДР). Участвовали ученые из 17 стран, делегацию СССР в составе 3 чел. возглавлял А. В. Зеленин. Обсуждалось применение импульсных электрич. полей в клеточной инженерии (электрослияние клеток и электротрансфекция), а также использование ферментных электродов и др. биосенсоров для контроля ферментационных процессов.

4-й симпозиум молодых ученых по регуляции метаболизма у растений. Проходил 5—13 октября в Варне (НРБ). Участвовало 120 чел. из 11 стран, делегацию СССР в составе 10 чел. возглавлял А. М. Грабов. Значит. часть докладов была посвящена структуре и функции фотосинтетического аппарата и исследованиям природных и искусственных регуляторов роста. Интерес для понимания процессов, обеспечивающих соле- и засухоустойчивость растений, представляли работы по влиянию водного стресса на азотный и углеводный обмен злаков.

С. Самсонов.

Физиология

Совещание рабочей группы по изучению механизмов водно-солевого гомеостаза Проблемной комиссии многостороннего сотрудничества АН социалистических стран «Физиология висцеральных систем». Состоялось 3—5 февраля в г. Либлице (ЧССР). Участвовали 32 представителя из НРБ, ВНР, ГДР, ПНР, ЧССР и СССР (4 чел., руководитель Л. Н. Иванова). 16 докладов совещания были посвящены роли почек в натриевом гомеостазе, гуморальной регуляции почечной функции, механизмам мембранного транспорта. Общая дискуссия выявила основные тенденции в развитии проблемы водно-солевого гомеостаза и позволила уточнить перечень вопросов для составления проблемно-тематич. плана сотрудничества на ближайшие два года.

8-й симпозиум «Циркумвентрикулярные органы». Состоялся 31 марта — 4 апреля в г. Гота (ГДР). Участвовало 100 ученых из 18 стран, делегацию СССР в составе 4 чел. возглавляла М. С. Константинова. Программа симпозиума включала 9 лекций, 57 докладов и 25 науч. сообщений, в к-рых были рассмотрены вопросы развития, структуры и функции околожелудочковых (циркумвентрикулярных) органов мозга. Особое внимание было уделено анализу проницаемости гематоэнцефалического барьера и состава спинномозговой жидкости и др., т. е. вопросам использования результатов исследований для дифференциальной диагностики невропатологических состояний.

23-й симпозиум по биологическим моделям. Состоялся 20—26 апреля в Шпиндлерув-Млин (ЧССР). Участвовало 250 ученых из ЧССР, ГДР, ВНР, ПНР и ФРГ, от СССР — 2 чел. Большое внимание было уделено разведению и содержанию лабораторных животных, генетич. линиям, технике содержания гнотобиологических животных, этическим аспектам работы с лабораторными животными.

4-й симпозиум по фармакологии развития. Состоялся 21—25 апреля в замке Райнхардсбрюн (ГДР). Участвовали 54 исследователя из 13 стран, от СССР — Л. Н. Иванова. 63 доклада симпозиума были посвящены проблемам онтогенеза функциональных систем, обеспечивающих гомеостаз у высших животных, роли гормонов в реализации онтогенетической программы, а также проблемам действия лекарств. веществ и ксенобиотиков в различные периоды индивидуального развития. Осн. внимание уделялось обсуждению клеточных механизмов метаболизма лекарств. средств и ксенобиотиков в печени и почках.

Совещание Проблемной комиссии «Интермозг» по пространственной акустической ориентации. Состоялось 23—25 апреля в Ленинграде. Участвовали представители АН ВНР, ГДР, НРБ, ПНР, ЧССР и СССР. Доклады совещания посвящены гл. обр. вопросам психоакустических исследований нейрофизиологич. механизмов локализации источника звука при использовании электрофизиологич. методов и др. Совещание рассмотрело проект программы «Принципы сенсорики и внедрение в практику» на 1986—90 гг., предусматривающей теоретич. исследования в области протезирования утраченных сенсорных функций, «очувствления» роботов.

8-й симпозиум «Расстройства позы и походки в норме и в условиях микрогравитации». Состоялся 12—17 мая в Амстердаме (Нидерланды). Участвовало 119 специалистов из 19 стран, от СССР — Р. А. Григорьян. Было заслушано и обсуждено 93 доклада, в т. ч. по проблемам: центральные и периферические механизмы контроля позы и движений, роль сенсорного входа (зрительного, проприоцептивного, вестибулярного) в контроле позы и походки, клинические аспекты реабилитации и тренировки больных с расстройством позы и походки.

3-й советско-французский «Круглый стол» по проблемам нейробиологии. Состоялся 19—23 мая в Москве и Ленинграде. Участвовало 8 французских (руководитель Ж. Массьон) и 21 советских (руководитель П. В. Симонов) ученых. Обсуждались: механизмы локомоции и ритмической активности, регуляции позы и движения, периферические механизмы моторного контроля, а также математическое моделирование двигательной активности.

1-й симпозиум «Нейробиология цикла бодрствование — сон» ИБРО. Состоялся 28—31 мая в Тбилиси. Участвовали ученые 11 стран. Доклады и стендовые сообщения охватывали комплекс вопросов цикла бодрствование-сон, а также проблемы взаимоотношений сон-память, сон-гомео-

стаз. Большое внимание уделено расстройствам сна при разл. патологич. состояниях.

Заседание Проблемной комиссии многостороннего сотрудничества АН социалистических стран «Физиология висцеральных систем». Состоялось 11—13 июня в Софии. В работе комиссии приняли участие представители АН НРБ, ВНР, ГДР, ПНР, ЧССР, от АН СССР — 3 чел. (руководитель В. А. Багаев). Обсуждалось состояние работ по вопросам эндокринологии, соотношений деятельности вегетативной нервной системы и биоэнергетических процессов, водно-солевого обмена. Был утвержден план научно-организационных мероприятий на 1986—88 гг., внесены дополнения в проблемно-тематический план и утвержден состав Проблемной комиссии.

30-й конгресс физиологических наук. Состоялся 13—18 июля в Ванкувере (Канада). Участвовали более 3500 исследователей из мн. стран мира, делегацию СССР в составе 10 чел. возглавлял П. Г. Костюк. Было прочитано 60 лекций, состоялось 118 симпозиумов с 590 докладами, представлено более 2000 стендовых сообщений по всем направлениям совр. физиологии. Осн. тенденции в развитии физиол. наук связаны с фундаментальными исследованиями физиологических процессов на клеточном уровне новейшими методами (такими как генно-инженерная технология), с применением принципиально новых реактивов для прижизненного изучения внутриклеточных процессов и иссл. молекул, регулирующих функции клеток и межклеточные взаимодействия. През. Междунар. союза физиологич. наук (МСФН) избран Э. Хаксли; в состав совета МСФН от СССР избран П. Г. Костюк. Следующий конгресс намечено провести в 1989 г. в Хельсинки.

Гордоновская конференция «Ионные каналы мышечной и других возбудимых мембран». Состоялась 4—8 августа в Нью-Хамптоне (США). Участвовали 80 специалистов в области биофизики электрической возбудимости из США, ФРГ, Великобритании и др. стран, от СССР — П. Г. Костюк и О. А. Крышталь. Осн. внимание было уделено применению методов генной инженерии для получения и функциональной характеристики ионных каналов, а также биохимич. регуляции электрических процессов на мембране.

6-е совещание Европейского нейрохимического общества. Состоялось 1—6 сентября в Праге. Участвовало ок. 800 ученых, делегацию СССР в составе 30 чел. возглавлял В. И. Скок. На 5 симпозиумах, 16 рабочих совещаниях, 6 встречах «за круглым столом» были обсуждены результаты фундаментальных исследований медиаторных процессов, структурно-функциональной организации синапсов, биохимических систем, участвующих в медиаторных процессах как в норме, так и в патологии.

13-я конференция Европейского общества сравнительных эндокринологов. Состоялась 7—12 сентября в Белграде. Участвовало 100 ученых из 27 стран, от СССР — 4 чел. (руководитель А. Л. Поленов). Обсуждались вопросы нейрогормональной и гормональной регуляции размножения, роста, обмена веществ, защитных и приспособительных реакций. Особое внимание было уделено роли гипоталамо-аденогипофизарной системы, прикладным аспектам эндокринологии (рыбоводство, птицеводство, борьба с вредными насекомыми).

10-й конгресс по нейропатологии. Состоялся 7—13 сентября в Стокгольме. Участвовала 1000 представителей из 45 стран, от СССР — 2 чел. При обсуждении широкого круга проблем, связанных с нарушением функций мозга, особое внимание было обращено на использование экспериментальных моделей с целью диагностики и лечения заболеваний центр. нервной системы (болезни Паркинсона, Альцгеймера, опухоли мозга и др.) с привлечением новейших методов (иммуноцитохимия, радиолигандная аутография, эмиссионно-компьютерная томография, автоматический анализ изображений, прижизненная диализная перфузия и др.).

3-й симпозиум «Миелинизация и демиелинизация» и школа по применению экспериментальных и иммуногистохимических методов в нейроморфологии. Состоялись 13—17 сентября в Варне (НРБ). Участвовали ученые 11 стран, от СССР — 10 чел. Было рассмотрено совр. состояние исследований демиелинизирующих процессов, новых экспериментальных методик в иммуногистохимической нейроморфологии. Особое внимание было обращено на использование метода культуры тканей.

2-й симпозиум по визуализации функций мозга. Состоялся 29 сентября — 4 октября в г. Супетар-Сплит (СФРЮ). Участвовали ученые из 17 стран, от СССР — И. А. Шевелёв. Особое внимание уделялось совр. методам диагностики и лечения разл. форм патологии мозга человека (однофотонная эмиссионная компьютерная томография, ЯМР, термоэнцефалоскопия и др.).

9-я конференция электрофизиологических обществ социалистических стран по электроэнцефалографии, электромиографии и клинической нейрофизиологии. Состоялась 3—5 октября в Варне (НРБ). Участвовали 150 представителей стран — членов СЭВ, а также ученые из США, ФРГ, Великобритании, Швеции и Австрии; от СССР — 3 чел. Были рассмотрены проблемы автоматич. анализа электрофизиологической информации, вопросы диагностики физиологич. состояния регуляторных систем здорового организма (в состояниях сна и бодрствования, в экстремальных условиях гипоксии, гипербарии, голодания и обезвоживания, социальной изоляции), а также вопросы клинич. диагностики и контроля фармакологич. воздействий и результативности терапевтических мероприятий. Особое внимание было обращено на комплексную оценку функционального состояния организма человека и его резервных возможностей.

Школа «Электромагнитные поля и биомембраны». Состоялась 6—11 октября в г. Плевен (НРБ). Участвовали 116 представителей из 15 стран, от СССР — 19 чел. Лекции и стендовые сообщения были посвящены проблемам мембранологии и механизмам действия электромагнитных полей на нервные клетки и мембраны.

2-я школа «Автоматизация биотехнологических процессов и биологических экспериментов». Состоялась 12—19 октября в Варне (НРБ). Участвовали делегации стран—членов СЭВ, делегацию СССР в составе 9 чел. возглавлял С. С. Соколов. Осн. тематич. направления работы школы: моделирование и оптимизация биотехнологических процессов, автоматизация биологического эксперимента, биомедицинская кибернетика. *Э. Светайло.*

Общая биология

11-й симпозиум по энтомофауне Средней Европы. Состоялся 19—22 мая в г. Гота (ГДР). Участвовали делегации 11 стран, от СССР — 3 чел. Работало 6 секций: 3 — по отд. систематич. группам насекомых, насекомые городского и индустриального ландшафтов и др. Заслушано ок. 100 докладов. Обсуждались вопросы: Ср. Европа — центр проживания новых видов из др. фаунистич. обл., фаунистико-экономич. иссл. в городских зонах, изменение энтомоценозов; проблемы гигиены, защиты запасов и материалов от насекомых; охрана насекомых в городе.

4-й симпозиум по водной микробиологии. Состоялся 3—6 июня в г. Пьештяни (ЧССР). Участвовало ок. 60 чел. из 9 европ. стран; от СССР — 2 чел. Заслушано 40 докладов, гл. обр. на темы: микроорганизмы как биоиндикаторы; микробиол. деградация и трансформация органич. вещества в водоемах, применение микроорганизмов для определения токсичности вод.

19-й орнитологический конгресс. Проходил 22—28 июня в Оттаве (Канада). Участвовали ок. 1300 специалистов из 61 страны, делегацию СССР возглавлял В. Д. Ильичев. Осн. внимание на конгрессе уделено разл. аспектам экологии птиц, связанных с жизнью и деятельностью человека, в т. ч. вопросам с.-х. и авиационной орнитологии, повреждения птицами энергетич. установок и архитектурно-промышленных сооружений, экологического значения мигрирующих птиц, использования птиц для биоиндикации загрязнений среды.

7-й европейский коллоквиум по цитогенетике домашних животных. Проходил 23—26 июля в Варшаве. Участвовали св. 50 исследователей из 20 стран, от СССР — 2 чел. Представлено св. 60 докладов. Обсуждались вопросы: митотические и мейотические хромосомы домашних животных, методы дифференциальной окраски хромосом и их молекулярная организация, идентификация хромосомных перестроек.

6-й конгресс по культуре клеток и тканей растений. Состоялся 5—9 августа в США. Участвовало св. 1500 представителей из различных стран и частных организаций, от СССР — А. К. Гапоненко. Особое внимание было уделено трансформации растений методами клеточной и генетической инженерии с целью создания растений с новыми ценными признаками — устойчивостью к неблагоприятным факторам внешней среды, патогенным микроорганизмам, гербицидам, а также с улучшенными пищевыми свойствами.

8-я европейская конференция по генетической трансформации. Проходила 17—23 августа в г. Упсала (Швеция). Участвовало ок. 160 ученых из стран Европы, а также из США и Канады, от СССР — А. А. Прозоров. Обсуждались механизмы генетич. трансформации у микроорганизмов. В ряде докладов рассматривались вопросы секреции белка из бактериальной клетки и нек-рые др. аспекты биотехнологии и генетической инженерии.

4-й конгресс паразитологов. Состоялся 24—29 августа в Брисбене (Австралия). Одновременно с конгрессом проводилось заседание Всемирной федерации паразитологов (ВФП). Присутствовало ок. 1500 делегатов из 72 стран, советскую делегацию возглавлял В. Л. Контримавичюс, который был избран членом Исполнительного Комитета ВФП. Программа Конгресса велась по 6 тематически ограниченным отделениям, к-рые включали 20 симпозиумов и 60 секций. В первом отделении конгресса «Молекулы, клетки и паразиты» большинство докладов посвящено вопросам иммунности и вакцинации паразитарных болезней, молекулярной биологии и генетики паразитов, а также биохимической адаптации. Во 2-м отделении «Паразиты и здоровье человека» рассматривались социально-экологические аспекты паразитарных заболеваний, а также диагностика и лечение паразитарных болезней человека. Третье отделение «Сообщество паразитов» было посвящено таксономии, классификации, жизненным циклам, морфологии, филогенезу и биологии популяций паразитов. Четвертое отделение «Паразитизм в водной среде» — паразитарным болезням рыб и водных млекопитающих. Пятое отделение «Гельминты, их продуктивность и здоровье животных» — ветеринарной гельминтологии. Шестое отделение «Зависимость продуктивности и здоровья животных от членистоногих и простейших» рассматривало соответствующие проблемы.

2-й симпозиум по прикладной этологии сельскохозяйственных животных. Проходил 26—28 августа в г. Балатонфюред (ВНР). Участвовало св. 150 специалистов, от СССР — Л. М. Баскин и Э. П. Зинкевич. Было заслушано ок. 60 докладов. Значит. внимание уделено вопросам использования знания поведения животных для модернизации технологии промышленных животноводческих комплексов. Рассматривались также проблемы доместикации животных и ее особенности в условиях индустриализации животноводства; материнско-детские отношения, половое, пищевое и социальное поведение коров, овец, свиней и нек-рых др. животных.

5-я встреча бриологов социалистических стран. Проходила 26—29 августа в Лейпциге (ГДР). Участвовало 36 специалистов из 6 стран, от СССР — 2 чел. Рассматривались: возможность использования мхов для экологич. характеристики типов растительности и проблемы картирования ареалов мохообразных. Ряд докладов посвящен истории исследования мхов.

37-я ежегодная конференция Европейской ассоциации по животноводству. Проходила 1—4 сентября в Будапеште. Участвовало св. 1500 делегатов из большинства европ. государств и мн. др. стран, делегацию СССР возглавлял О. К. Баранов. Состоялось два пленарных заседания и 42 симпозиума. Центральными были вопросы разведения, генетики и селекции животных, проблемы рационального питания, содержания и ветеринарии. Рассматривались также новейшие тенденции в развитии методов трансплантации эмбрионов и получении трансгенных животных. Тезисы докладов, представленных на конференции, опубликованы в 2 томах.

21-й европейский симпозиум по морской биологии. Проходил 15—19 сентября в Гданьске (ПНР). Присутствовало ок. 250 чел. из 20 стран Европы, а также из США, Японии и Канады, делегацию СССР возглавлял А. В. Жирмунский. Доклады и стендовые сообщения были посвящены вопросам: функционирование морских экосистем; биохимич. и физиологич. адаптации у морских организмов; накопление и перераспределение микроэлементов (тяжелых металлов, радионуклидов) морскими организмами.

9-й симпозиум по эмбриологии растений. Состоялся 16—18 сентября в Реймсе (Франция). Участвовало св. 100 чел. из 11 стран Европы, из Японии и Индии, делегацию СССР возглавляла Т. Б. Батыгина. На симпозиуме заслушано 45 докладов, в т. ч. 10 обзорных, по осн. проблемам цитологии полового воспроизведения у разл. групп высших растений.

6-я научная конференция по физиологии, биологии и паразитологии промысловых рыб. Состоялась 28 сентября—3 октября в г. Гюстров (ГДР). Участвовало ок. 100 ученых из 8 стран, делегацию СССР в составе 8 чел. возглавлял М. И. Шатуновский. Было заслушано 70 докладов, посвященных физиологии, биохимии, иммунологии и гематологии промысловых рыб, а также паразитологии рыб и водных беспозвоночных.

2-й симпозиум по трихограмме и другим паразитам яиц. Проходил 10—15 ноября в г. Гуанчжоу (провинция Гуандун, КНР). В работе симпозиума приняли участие делегации 22 стран, от СССР — Е. В. Сугоняев и Г. И. Лебедев. Доклады были сгруппированы в пять основных тем: систематика, генетика и распределение видов рода Trichogramma, потенциальное и практич. значение использования паразитов яиц насекомых, техника массового разведения и выпуска паразитов и механизация этих процессов, экология и хозяино-паразитные отношения, оценка эффективности и устойчивости к пестицидам. *Е. Бабак.*

ВСЕСОЮЗНЫЕ СЪЕЗД, СОВЕЩАНИЯ, КОНФЕРЕНЦИИ, СИМПОЗИУМЫ и т. д.

Биохимия, биофизика и химия физиологически активных соединений

5-й биохимический съезд. Проходил 27—31 января в Киеве. Участвовало 1700 чел. из 83 городов страны и представители биохимических обществ НРБ, ГДР, ЧССР, ПНР, СФРЮ. На 25 симпозиумах рассматривались ведущие направления совр. биохимии, в т. ч.: структура и биосинтез белка; гормоны и биологически активные соединения; метаболизм (пути и способы регуляции), генная инженерия; биохимия иммунного ответа; структура и биосинтез сложных углеводов; биохимия питания; биологическое окисление, а также методика преподавания, история биохимии. Были устроены выставки биохимического оборудования и реактивов фирм ЛКБ-приборы и Фармация (Швеция), Милликор (Франция) и Реанал (ВНР). Проведены организационные заседания; пред. ВБО избран акад. С. Е. Северин на срок 5 лет.

Лит.: V Всесоюзный биохимический съезд. Тезисы стендовых сообщений, т. 1—3, М., 1986.

Конференция, посвященная 100-летию открытия С. Н. Виноградским процесса хемосинтеза. Состоялась 28—30 января в Москве. Участвовало 120 чел. Представлены материалы, освещающие вклад С. Н. Виноградского в учение о хемолитотрофии. Обсуждались: экологические аспекты деятельности литотрофов, их роль в биогеохимических циклах и др. Отмечено, что эколого-физиологич. принципы С. Н. Виноградского легли в основу микробиологич. методов охраны окружающей среды.

Совещание «Теория параллелизмов А. А. Заварзина и современная биология». Состоялось 18—20 марта в Ленинграде. Было посвящено 100-летию со дня рождения акад. А. А. Заварзина. Участвовало 140 чел. Обсуждались общие принципы организации и эволюции живой материи на клеточном и субклеточном уровнях с использованием сравнительного метода структурно-функциональных аналогий.

Конференция молодых ученых по физиологии растительной клетки. Проходила 19—21 марта в Москве. Участвовало 100 чел. Обсуждались совр. представления о регуляции физиол. процессов в клетках растений, о функциональной компартментации, гомеостазе и адаптации. Отмечалась необходимость дальнейшего развития связей физиологии растений с генетикой и молекулярной биологией.

Конференция «Биосинтез ферментов микроорганизмами». Проходила 21—23 апреля в Кобулети (Аджарская АССР). Участвовало 150 чел. Отмечалось, что в стране проводятся исследования по достаточно большой номенклатуре ферментов; на совр. уровне представлена химия ферментов, их структурные особенности.

Симпозиум «Мембранная энзимология и проницаемость мембран». Состоялся 19—21 мая в Ереване. Участвовало 150 чел. из СССР и 13 иностранных специалистов из НРБ, ВНР, ПНР, СФРЮ, Великобритании, Франции, ФРГ, Японии. На симпозиуме продемонстрировано, что в регуляции активности, а также проницаемости, возбудимости и хеморецептивности мембран центр. место занимает работа Na/K-насоса. Осн. тенденция развития совр. мембранологии связана с изучением регуляции функций мембран путем модуляции их ферментативной активности.

Симпозиум по межмолекулярному взаимодействию и конформациям молекул. Проходил 19—24 мая в Пущино

(Моск. обл.). Участвовало 360 чел. Отмечен высокий уровень исследований по теоретич. анализу и моделированию невалентных взаимодействий. Существенны успехи в изучении конформаций и невалентных взаимодействий с помощью методов квантовой химии. Одним из наиболее перспективных направлений в исследовании межмолекулярных взаимодействий и конформационном анализе является изучение биоорганических объектов, особенно используемых в генной инженерии.

Симпозиум «Молекулярные механизмы и регуляция энергетического обмена». Проводился 11—13 июня в Пущино (Моск. обл.). Участвовало 406 чел. Обсуждались результаты изучения механизмов функционирования и регуляции основных систем преобразования энергии в митохондриях и хлоропластах, изменений в энергетическом обмене при внешних воздействиях на митохондрии, ткань и организм.

Симпозиум по биохимии сельскохозяйственных животных. Проходил 17—19 июня в Ташкенте. Участвовало 250 чел. Обсуждались: промышленный синтез интерферона, гормона роста и их применение в животноводстве; иммуноэнзиматические методы в диагностике инфекционных заболеваний; получение моноклональных антител и др.

Совещание «Молекулярная биология и биофизика клеточных часов». Состоялось 25—27 июня в Пущино (Моск. обл.). Участвовало 60 чел. Осн. часть докладов была посвящена временно́й организации клеточного метаболизма в клеточном цикле, взаимодействию клеточных часов в популяциях и проблеме автосинхронизации клеточных культур.

Конференция по проблемам микроэлементов в биологии. Состоялась 17—19 сентября в Чебоксарах (Чувашская АССР). Участвовало 165 чел. Отмечено значит. расширение исследований по практическому использованию микроэлементов в медицине, растениеводстве, агрохимии, животноводстве.

Симпозиум «Физиологические и биохимические основы солеустойчивости растений». Состоялся 8—10 октября в Ташкенте. Участвовало 210 чел. Обсуждались механизмы приспособления растений к солевому стрессу как основа решения проблемы солеустойчивости посевов и рационального использования природных галофитов. Подчеркнута необходимость объединения специалистов разного профиля для интенсификации работ по изучению солеустойчивости.

Конференция «Вирусы микроорганизмов и растений». Проходила 9—11 октября в Ташкенте. Участвовало 180 чел. Обсуждались данные по генетич. рекомбинации фагов, достижения в использовании белков, кодируемых бактериофагами. Отмечено отставание работ по вирусам растений.

Конференция «Новые направления биотехнологии». Состоялась 13—15 октября в Пущино (Моск. обл.). Участвовало 250 чел. Рассматривались совр. состояние и перспективы развития генетической и клеточной инженерии, возможности их использования для синтеза первичных и вторичных метаболитов, в борьбе с вирусными заболеваниями, для получения новых ценных продуктов. Состоялся «круглый стол» по новым методам клонирования.

Симпозиум «Синтез и исследование простагландинов». Проводился 20—23 октября в Таллине. Участвовало 170 советских и 14 иностранных специалистов из ВНР, ГДР, ЧССР, ПНР, ФРГ и Великобритании. Обсуждались результаты работ по химич. и биохимич. синтезу простагландинов, их биол. и фармакологич. свойствам, применению их в медицине и сельском хозяйстве. Рассматривались также вопросы регуляции метаболизма полиеновых кислот.

Конференция «Управляемое культивирование микроорганизмов». Состоялась 21—23 октября в Пущино (Моск. обл.). Присутствовало 150 чел. Представлены результаты исследований, связанных с управляемым культивированием, с использованием разнообразных видов микроорганизмов и факторов воздействия на них.

Конференция «Основные направления исследований по обеспечению качества антибиотиков и полупродуктов для их производства». Проходила 23—27 октября в Москве. Участвовало 160 чел. Проводилось сопоставление уровня отечественных технологий с мировыми, их конкурентоспособности.

Симпозиум «Эволюция фотобиологических процессов». Проходил 27—29 октября в Пущино (Моск. обл.). Участвовало 100 специалистов. Обсуждение докладов позволило четко сформулировать задачи исследований в области эволюционной биохимии. Существенное значение приобретает биохимический анализ становления (у разных организмов и в разных пигментных системах) механизмов, обеспечивающих детоксикацию таких продуктов, как активированные формы кислорода. Интересной тенденцией является параллелизм, а в ряде случаев смыкание модельных исследований примитивных фотобиологических систем с работами по созданию перспективных биотехнологических систем преобразования солнечной энергии.

Симпозиум «Структура и функция лизосом» проходил 18—20 ноября в Тбилиси. Участвовало 175 советских и 14 иностр. специалистов из НРБ, ВНР, ГДР, ПНР, Великобритании, Нидерландов и Японии. Обсуждались проблемы ферментной организации и структурных особенностей лизосом разл. типов клеток, физиологические функции лизосом, их роль в патологических процессах. Отмечена необходимость развития работ по изучению роли лизосом в механизмах действия биологически активных пептидов, в патогенезе наследственных болезней, атеросклерозе и иммунохимических реакциях.

Конференция «Биохимия и физиология метилотрофов». Проводилась 1—3 декабря в Пущино (Моск. обл.). Присутствовало 180 чел. Обсуждалась проблема создания производства белково-витаминных веществ на основе природного газа, а также пути переработки отходов животноводческих комплексов, вопросы метаногенеза. Широко освещались вопросы биотехнологии метилотрофов, исследования по биохимии и биотехнологии метаногенов. *С. Самсонов.*

Физиология

12-я конференция по физиологии и патологии кортико-висцеральных взаимоотношений. Состоялась 22—24 января в Ленинграде. Посвящена 100-летию со дня рождения акад. К. М. Быкова. В работе конференции приняло участие 250 физиологов и клиницистов, представляющих 50 н.-и. ин-тов, вузов и клинич. учреждений страны. Было заслушано 230 докладов и научных сообщений, в к-рых осн. внимание было обращено на вопросы изучения нейрофизиологических, нейрохимических и структурных основ взаимоотношений центральной нервной системы и висцеральных систем в норме и патологии. Конференция способствовала выявлению наиболее перспективных направлений в области психосоматической медицины, в т. ч. связанных с физиологическими аспектами человеческого фактора в научно-техническом прогрессе.

3-й симпозиум «Мембранное пищеварение и всасывание». Проходил 19—21 марта в Юрмале (Латв. ССР). Участвовало св. 100 специалистов, а также 2 представителя ЧССР. Рассмотрены: эволюционные аспекты мембранного пищеварения и всасывания; энзимология мембранного пищеварения, взаимоотношения мембранного пищеварения с полостным и с транспортными системами. Значит. интерес вызвали работы, посвященные изучению транспорта сахаров, аминокислот, микроэлементов, энергетике и регуляции этих процессов в условиях острого и хронич. эксперимента.

6-й симпозиум «Регуляция иммунного гомеостаза». Состоялся 5—7 мая в Суздале (Владимирская обл.). Участвовало 200 чел. Особое внимание было обращено на возможные механизмы афферентного притока информации от иммунной системы к нервной, на нейроморфологическую и электрофизиологическую идентификацию нервных структур, участвующих в регуляции функций иммунной системы в центрах и на периферии, на изучение ранее неизвестного класса регуляторных пептидов костного мозга — миелопептидов и молекулярно-клеточных аспектов действия регуляторных пептидов.

Научная сессия Отделений физиологии АН СССР и медико-биологических наук АМН СССР «Современное состояние и перспективы развития исследований высшей нервной деятельности». Состоялась 27—30 мая в Ленинграде. Участвовало 100 представителей АН СССР и АМН СССР, руководители — Г. Н. Крыжановский и П. В. Симонов. Были обсуждены 22 доклада по различным проблемам физиологии, биохимии и патологии высшей нервной деятельности (ВНД). Большое внимание было обращено на необходимость развития исследований в области изучения системно-структурных и молекулярных основ ВНД, а также исследования механизмов нарушений ВНД и компенсаторных процессов. Придавалось большое значение поискам новых подходов в диагностике, лечении и профилактике нервно-психических заболеваний, а также разработкам, направленным на выявление резервов мозга.

14-я конференция по физиологии пищеварения и всасывания. Состоялась 28—30 мая в Тернополе (УССР). Участвовало 250 чел. Рассмотрены вопросы, связанные с изучением механизмов функционирования органов пищеварительной системы на органном, клеточном и субклеточном уровнях и их регуляции. Особое внимание было уделено работам по изучению физиологии пищеварения в связи с проблемой рационального питания человека и кормления с.-х. животных.

2-я конференция «Важнейшие теоретические и практические проблемы терморегуляции». Проходила 17—18 сентября в Минске. Участвовало 170 специалистов. Большое внимание было уделено обсуждению результатов исследований, раскрывающих значение симпатической нервной системы в реализации термогенных реакций, а также роли нейромедиаторных и гормональных механизмов в сопряжении терморегуляции с процессами обмена липидов, путям управления адаптационно-трофическими процессами при физических нагрузках.

4-я школа по физиологии почек и водно-солевого обмена. Проходила 22 сентября — 1 октября в Иваново (РСФСР). Участвовало 150 чел., в их числе представители АН СССР, АМН СССР, АН УССР, АН Узб. ССР, АН ТССР и др. Было заслушано 7 лекций и 55 науч. сообщений по проблемам структурной и функциональной организации механизмов транспорта электролитов и неэлектролитов в почечных канальцах. Большое внимание уделено новым методич. подходам к оценке функционального состояния почек и систем водно-солевого обмена в условиях целостного организма. Был организован цикл лекций для практических врачей: терапевтов, педиатров и нефрологов.

3-й симпозиум «Кровообращение в условиях высокогорной и экспериментальной гипоксии». Состоялся 1—3 октября во Фрунзе. Участвовало 300 физиологов и клиницистов из основных ин-тов и клиник страны. Большой интерес и активное обсуждение вызвали исследования, ориентированные на изучение физиологических закономерностей при решении трудовых и производственных задач в условиях высокогорья, а также особенностей функционирования аппарата кровообращения больного организма в указанных условиях.

Совещание «Транспорт газов в тканях при гипоксии». Проходило 1—4 октября в Нальчике (Кабардино-Балкарская АССР). Участвовало 90 специалистов. В 35 докладах и 40 стендовых сообщениях рассматривались газотранспортные системы организма при гипоксии, механизмы адаптации к гипоксии, клинические аспекты гипоксических состояний. Обсуждена программа «Способы коррекции гипоксии в тканях».

Конференция «Современные проблемы нейробиологии». Проходила 2—5 октября в Тбилиси. Посвящена 50-летию Ин-та физиологии им. И. С. Бериташвили АН Груз. ССР. Участвовало 320 ученых из 40 акад. и мед. ин-тов страны, а также зарубежные гости. Было заслушано 158 докладов и продемонстрировано 103 стендовые сообщения. Обсуждены осн. достижения нейробиологии в стране и за рубежом, вопросы интеграции нейрофизиологических, биофизических и нейрохимических направлений изучения активности центральной нервной системы. Вызвали интерес сообщения по оптимизации обучения и запоминания, о неврозоподобных состояниях и их коррекции фармакологическими и нефармакологическими способами, а также о нейрофизиологических механизмах алкоголизма.

4-й симпозиум «Кровообращение в скелетных мышцах». Проходил 9—10 октября в Юрмале (Латв. ССР). Участвовало 65 ученых из академич. и мед. научных центров страны. Осн. внимание было обращено на проблемы взаимосвязи между энергетикой и кровоснабжением скелетных мышц, морфо-функциональных особенностей сосудистого русла (включая микроциркулярный уровень) и клинических аспектов мышечного кровообращения.

6-я конференция по физиологии вегетативной нервной системы. Состоялась 14—16 октября в Дилижане (Арм. ССР). Участвовало 110 специалистов. В 78 докладах и 31 стендовом сообщении были рассмотрены проблемы изучения центральных механизмов регуляции висцеральных функций, нейрофармакологии и нейрохимии, клинической фармакологии и патологии. В рамках конференции состоялись традиционные 5-е Орбелиевские чтения. Было проведено также заседание Проблемной комиссии «Нейрогуморальная регуляция деятельности висцеральных систем» Научного совета АН СССР по физиологии висцеральных систем.

9-е совещание по эволюционной физиологии. Проходило 22—24 октября в Ленинграде. Посвящено памяти академика Л. А. Орбели и 30-летию основания Ин-та эволюционной физиологии и биохимии им. И. М. Сеченова АН СССР. Участвовало 370 представителей АН СССР и АН союзных республик, АМН СССР и Мин-ва здравоохранения СССР, АПН СССР и др. Большое внимание было уделено методологич. проблемам эволюционной физиологии и роли последней в развитии общей теории эволюции, а также морфофизиологическим закономерностям эволюции на клеточном уровне.

Конференция по нейронаукам. Проходила 2—4 декабря в Киеве. Посвящена 100-летию со дня рождения акад. АН УССР Д. С. Воронцова. Участвовало 93 специалиста в области электрофизиологии, биофизики, биохимии, нейроморфологии, иммунологии и высшей нервной деятельности из 32 науч. учреждений АН СССР и АН союзных республик, АМН СССР и др. В 13 пленарных докладах и 112 стендовых сообщениях обсуждались гл. обр. дискуссионные вопросы совр. нейробиологии. Рассматривалась необходимость разработки новейших иммунохимич. и молекулярно-биологич. методов, включая генную инженерию. *Э. Светайло.*

Общая биология

4-й съезд Всесоюзного териологического общества. Проходил 27—31 января в Москве. Участвовало св. 800 чел. На 10 секциях и 35 тематич. заседаниях съезда заслушано более 700 докладов. Особое внимание уделено проблемам обеспечения фундаментальных исследований в обл. охраны окружающей среды и рационального использования ресурсов биосферы, здоровья населения. Важный народнохозяйственный аспект имели проходившие в рамках съезда совещания по отд. видам и группам животных (сайгак, серая крыса, сурки, хищные млекопитающие). Съезд избрал новый состав руководящих органов общества, през. избран акад. В. Е. Соколов.

3-я конференция «Популяционная экология растений». Проходила 28—31 января в Пущино (Моск. обл.). Посвящена памяти А. А. Уранова. Участвовало 150 специалистов. В обсуждении докладов подчеркнута необходимость развертывания стационарных и экспериментальных исследований и математич. моделирования при изучении популяций, а также необходимость объединять генетич. и экологич. аспекты исследований популяций, способствовать эффективному решению проблем охраны природы и др.

Совещание «Радиационная генетика — селекции сельскохозяйственных культур». Проходило 11—13 марта в Москве. Заслушано 52 доклада по механизмам радиационного мутагенеза, радиационной генетике отдельных культур, использованию радиационного мутагенеза и др. совр. методов для создания новых сортов и др.

9-й съезд Всесоюзного общества гельминтологов. Состоялся 3—5 апреля в Тбилиси. Отмечен существенный вклад советских гельминтологов в развитие общей, ветеринарной, медицинской и агрономической гельминтологии, в теорию и практику борьбы с гельминтозами человека, животных и растений. Отмечены недостатки в организационной деятельности ВОГ, в частности устаревший Устав. Выбран новый состав руководства ВОГ; през.— чл.-корр. ВАСХНИЛ А. С. Бессонов.

Совещание по проблеме «Научные основы кадастра и учета животного мира». Состоялось 8—10 апреля в Москве. Обсуждены теоретич. и научно-прикладные аспекты ведения государственного учета животных и их использования и государственного кадастра животного мира, направленные на постоянное слежение за состоянием животного мира и периодическое обобщение данных о состоянии животных ресурсов.

8-й Всесоюзный теоретический семинар «Мировоззрение и научное познание». Проходил 6—8 мая в Ялте (Никитский ботанический сад). Участвовало св. 40 ученых — философов, биологов, историков науки.

Лит.: Журнал общей биологии, 1987, т. 48, № 1, с. 139—141.

Совещание «Экологические механизмы преобразования популяций животных при антропогенных воздействиях». Проведено 12—16 мая в Свердловске. Участвовало 120 специалистов из ин-тов АН СССР и АН союзных республик, ун-тов и др. Посвящено развитию идей акад. С. С. Шварца в обл. популяционной экологии. Обсуждались: закономерности динамики численности и структуры популяций живот-

ных разл. таксонов; проблема управления популяциями при различных формах антропогенных воздействий; микроэволюция животных под влиянием антропических факторов, принципы системного подхода к изучению популяций и их динамик, математическое моделирование и анализ этих процессов с целью управления ими.

Конференция «Оптимизация окружающей среды и сохранение культурного и природного наследия в городах». Состоялась 3—7 июня в Ташкенте. Проводилась совместно с 8-м объединенным Пленумом Советского и республиканских комитетов по программе ЮНЕСКО «Человек и биосфера». Рассмотрены проблемы: оптимизации окружающей среды в городах, уменьшения отрицательного воздействия изменений окружающей среды на здоровье городских жителей и др.

Симпозиум «Медиаторы в генетической регуляции поведения». Состоялся 11—13 июня в Новосибирске. Обсуждены вопросы: особенности медиаторных систем у животных, селекция по поведенческим признакам; влияние медиаторов на геном; роль генотипа в фенотипическом разнообразии поведения животных в сообществах; роль медиаторов в наследственной предрасположенности к алкогольному влечению.

Конференция «Экология и биологическая продуктивность Баренцева моря и сопредельных акваторий». Состоялась 2—4 июля в Мурманске. На 5 секциях заслушаны доклады о роли планктона и бентоса в функционировании морских экосистем, о систематике, морфологии, экологической физиологии рыб и беспозвоночных животных. Обращено внимание на то, что исследования сдерживаются слабым развитием материально-технической базы, отсутствием специальных судов ледового класса, медленным развитием опытно-промышленного комплекса по испытанию результатов исследований.

11-й симпозиум «Биологические проблемы Севера». Проведен 5—10 августа в Якутске (Якутская АССР). Заслушано св. 300 докладов по вопросам: особенности биологии и экологии растительных и животных организмов и их популяций в Арктике и Субарктике; оптимизация использования и охрана биологических ресурсов; адаптация растений, животных и человека к условиям Севера.

Конференция «Применение проблемно-ориентированных измерительно-информационных систем в эколого-генетических исследованиях». Состоялась 20—22 октября в Кишиневе. Рассмотрены проблемы моделирования биопроцессов и методов обработки информации, обсуждены результаты, полученные на основе ПОИИС (Проблемно-ориентированные информационно-измерительные системы).

Совещание «Общие проблемы биогеоценологии». Состоялось 11—13 ноября в Москве. Участвовало св. 500 специалистов. Рассматривались вопросы изучения биогеоценозов и образуемого ими биогеоценотического покрова Земли, антропогенной их трансформации, создания искусственных биогеоценозов (лесные культуры и агроценозы). Ряд докладов был посвящен раскрытию биосферного значения леса. *Н. Пономаренко.*

ГЕОГРАФИЯ

В Отделении океанологии, физики атмосферы и географии АН СССР

18 марта проведено Общее годичное собрание Отделения океанологии, физики атмосферы и географии АН СССР, на котором заслушаны и обсуждены отчетный доклад Л. М. Бреховских и 6 научных сообщений о наиболее важных работах, законченных в 1985 г. в Ин-те озероведения, Ин-те водных проблем, Ин-те географии, Ин-те океанологии, Ин-те физики атмосферы, Лаборатории мониторинга природной среды и климата Госкомгидромета и АН СССР; был рассмотрен вопрос о выборах директоров Ин-та географии АН СССР и Тихоокеанского ин-та географии ДВНЦ АН СССР.

26—27 июня в Москве состоялась научная сессия Отделения по проблемам изучения климата. Заслушано и обсуждено 10 докладов и сообщений.

По плану Отделения было проведено 18 всесоюзных конференций, совещаний, симпозиумов и семинаров.

4-е карстово-спелеологическое совещание (картографирование и районирование карста в связи с освоением территорий). Состоялось 15—18 апреля во Владивостоке. Организовано Тихоокеанским ин-том географии ДВНЦ АН СССР, Бюро дальневосточных филиалов и отделов Географического об-ва СССР, совместно с Комиссией по карсту АН УССР, Приморским краевым советом научно-технических обществ и Приморским филиалом Географического об-ва СССР. Рассмотрены проблемы картографирования и районирования карста в разных регионах страны. Особое внимание уделено практическим аспектам карстоведения.

Совещание «Принципы и методы региональных географических прогнозов». Проведено 20—22 мая в Москве. Организовано Ин-том географии АН СССР и Научным советом АН СССР по проблемам биосферы. Участвовало св. 110 специалистов из научных учреждений АН СССР, АН союзных республик, ун-тов и др. вузов, учреждений Минводхоза СССР, Госкомгидромета, Агропрома. Проанализировано общее состояние проблемы географических прогнозов, констатирована ее высокая актуальность, отмечены значительные успехи, достигнутые в этой области в МГУ, Ин-те географии АН СССР, ЛГУ, Ин-те географии СО АН СССР и др. Обсужден проект основных положений программы работ по водообеспечению нар. х-ва, рациональному использованию и охране водных ресурсов. Выявилась острая необходимость совершенствования теории и методов географического прогнозирования; предпрогнозной ориентации; создания геоинформационной базы исследований; решения вопросов разработки вариантов возможных антропогенных воздействий на окружающую среду, внеэкономической оценки их последствий, типологии природно-антропогенных ландшафтов и природоохранных проблем, выявления устойчивых связей компонентов природы между собой и др. Подчеркнута необходимость поэтапного и вариантного решения возможных природоохранных проблем на территории СССР, в частности признано целесообразным сосредоточить усилия на принципах и методах прогноза влияния водохозяйственных мероприятий на окружающую среду с учетом альтернативных и конкурентных решений.

Конференция «Гидрология 2000 года» (перспективы развития исследований в области гидрологии на пятнадцатилетний период; долгосрочный прогноз возможных изменений гидрологических объектов и водных ресурсов страны). Состоялась 20—22 мая в Москве. Организована Ин-том водных проблем АН СССР и Междуведомственным геофизическим к-том АН СССР. Рассмотрены проблемы формирования водных ресурсов, их долгосрочного прогнозирования и управления ими; научно-методические основы оценки и прогнозирования ресурсов подземных вод; экологические аспекты влияния водохозяйственной деятельности на окружающую среду и качество воды; гидрофизические особенности рек, озер, водохранилищ и внутренних морей; обсуждались методика получения и обработки гидрологических данных и построение моделей; изменение глобального и регионального водообмена.

Конференция «М. В. Ломоносов и Север», посвященная 275-летию со дня рождения М. В. Ломоносова. Проведена 24—27 июня в Архангельске. Организована Архангельским филиалом Географического об-ва СССР совместно с Мин-вом культуры РСФСР и Архангельским обл. краеведческим музеем. Участвовали представители АН СССР, академий наук УССР, Молд. ССР, Латв. ССР, СО АН СССР, минвуза СССР, РСФСР, УССР, Минкультуры СССР и РСФСР, Госплана СССР и РСФСР, Госкомгидромета, Минпроса РСФСР, Минводхоза СССР, Гослесхоза СССР, Всесоюзного об-ва «Знание», Союза писателей СССР и др. Заслушано и обсуждено св. 300 докладов и сообщений. Показано, что творческое наследие М. В. Ломоносова бережно сохраняется и успешно развивается по всем его основным направлениям (экономика, география, физика, химия, медицина, история, литература и искусство). Отмечено, что ежегодные Ломоносовские чтения в Архангельске, памятные конференции способствовали изучению трудов М. В. Ломоносова по проблемам Европейского Севера, Сибири, Северного Ледовитого океана. Подчеркнута необходимость решения вопросов: о создании в Архангельске академического научного центра; об учреждении памятной премии (или грамот) имени М. В. Ломоносова за достижения в области науки и общественной деятельности с вручением их на Ломоносовских чтениях; о создании мемориального музея в с. Ломоносово; о создании в Архангельске Ин-та комплексных проблем Арктики им. М. В. Ломоносова; о более широком изложении основополагающих идей

М. В. Ломоносова в программах вузов и школ; о разработке комплексной программы по зоне Севера (особенно проблемы охраны природы), в связи с интенсивным освоением природных ресурсов этого региона и прежде всего его недр; об усилении работ по долгосрочному прогнозированию использования лесов, по созданию современной инфраструктуры (системы энергоснабжения, объекты транспорта и связи); о создании целевой программы «Здоровье человека на Севере» и др.

8-я Всесоюзная конференция географов Сибири и Дальнего Востока по проблеме «Роль географии в ускорении научно-технического прогресса». Состоялась 16—18 сентября во Владивостоке. Организована Тихоокеанским ин-том географии ДВНЦ АН СССР совместно с Ин-том географии СО АН СССР и Географическим об-вом СССР. Участвовало св. 180 специалистов из учреждений АН СССР, академий наук УССР и БССР, Госкомгидромета, Минвуза СССР, Минздрава СССР и др. Отмечена активизация многих направлений географических исследований, большая часть которых объединяется крупными целевыми научно-техническими программами «Сибирь» и «Дальний Восток». Определены главные перспективные направления деятельности географов Сибири и Дальнего Востока, включающие разработку методических и теоретических основ прогнозно-конструктивных комплексных географических исследований; усиление работ по комплексной оценке природно-ресурсного и социально-экономического потенциала регионов; проведение комплексных географических исследований с целью выработки научных основ рационального природопользования; уточнение методов и нормативов эколого-географической экспертизы хозяйственного освоения территорий, строительства и реконструкции крупных нар.-хоз. объектов и др. Намечены конкретные меры по реализации задач резкого повышения эффективности географических исследований.

2-е совещание «Геосистемный мониторинг» (принципы, пути организации). Состоялось 16—19 сентября в Курске. Организовано Ин-том географии АН СССР. Участвовало св. 100 специалистов из учреждений АН СССР, СО АН СССР, АН УССР, Минвуза СССР, Госкомгидромета, ВЦСПС и др. Были обсуждены принципы организации и методы осуществления геосистемного мониторинга, а также связанные с этим вопросы. Отмечен большой научный и практический вклад Курской биосферной станции Ин-та географии АН СССР, накопившей ценный опыт проведения геосистемных мониторинговых исследований в биосферных заповедниках. Станцией разработаны и апробированы новые и систематизированы традиционные методы слежения за состоянием природных и природно-антропогенных геосистем. Подчеркнута необходимость изучения факторов и механизмов пространственно-временной организованности, устойчивости и изменчивости геосистем, выявления показателей, характеризующих геосистемы в целом.

Конференция «Охрана природной среды морей и устьев рек». Состоялась 23—26 сентября во Владивостоке. Организована Научным советом АН СССР по проблемам биосферы, Тихоокеанским океанологическим ин-том ДВНЦ АН СССР, Географическим об-вом СССР. Участвовало св. 100 специалистов из учреждений АН СССР, академий наук союзных республик, Госкомгидромета, минвуза СССР и РСФСР, Минрыбхоза, Минречфлота. Заслушано и обсуждено 93 доклада и 12 стендовых сообщений. Подчеркивалось, что в последние десятилетия внутренние моря СССР и устьевые области рек оказались в числе наиболее уязвимых природных объектов при осуществлении крупных водохозяйственных и гидротехнических проектов, включая регулирование стока рек, защиту с.-х. угодий и городов от наводнений, организацию крупных водно-транспортных систем типа река — море и др. Мало внимания уделяется научной стратегии хозяйственного освоения, преобразования и охраны природных ресурсов; исследованию физических закономерностей устьевых процессов; совершенствованию методов наблюдения, расчетов и моделированию. Вместе с тем определенные успехи достигнуты в изучении динамики и ледотермии вод, гидрохимических и биологических процессов; в обосновании конкретных проектов с позиций охраны природной среды. Были составлены многовариантные прогнозы изменения природных условий внутренних и некоторых окраинных морей СССР и устьев рек под влиянием естественных и антропогенных факторов. В целом, изученность морей и устьев рек еще недостаточна для разработки эффективных мероприятий по комплексному использованию и охране природных ресурсов, экологическому обоснованию крупномасштабных водохозяйственных проектов.

9-й симпозиум по лазерному и акустическому зондированию атмосферы (использование оптических и акустических волн для зондирования атмосферы). Проведен 24—26 сентября в Туапсе. Организован Ин-том оптики атмосферы СО АН СССР совместно с Харьковским ин-том радиоэлектроники Минвуза УССР. Участвовало ок. 200 специалистов из научных учреждений АН СССР, академий наук УССР, БССР, Арм. ССР, Каз. ССР; минвуза РСФСР и ряда республик, Госкомгидромета и др. Заслушано и обсуждено 270 докладов и сообщений (в т. ч. 100 стендовых) по направлениям: лидарные исследования атмосферного аэрозоля, включая индустриальные загрязнения; лазерное зондирование облаков, туманов, обратные задачи теории светорассеяния; использование спектроскопических и нелинейных эффектов при лазерном зондировании атмосферы, определение газового загрязнения атмосферы; определение параметров турбулентности и скорости ветра оптическим методом; использование акустических волн для дистанционного определения параметров атмосферы, системы акустической локации; системы лазерной локации, автоматизация обработки результатов измерений. Новые результаты исследований свидетельствуют о значительном прогрессе отечественной науки по проблемам лазерного и акустического зондирования параметров атмосферы. Даны рекомендации по усилению работ в наиболее перспективных направлениях.

9-е совещание «Ресурсы болот СССР и пути их рационального использования» (проблемы природопользования на болотных массивах и их освоения). Проведено с 27 сентября по 2 октября в Хабаровске и его окрестностях. Организовано Ин-том водных и экологических проблем ДВНЦ АН СССР. Участвовало 40 специалистов из различных научных, учебных и производственных учреждений и организаций. Заслушано и обсуждено 24 доклада. Отмечена необходимость усиления комплексности стационарных биогеоценологических исследований естественных и мелиорированных болот; разработки наиболее оправданных в экономическом и экологическом отношении технологий освоения и мелиораций болотных земель; развития исследований по болотоведению и мелиорации в районах Дальнего Востока; усиления контактов научных и производственных организаций в хозяйственном освоении болот.

7-я конференция по мелиоративной географии (проблемы мелиорации в связи с оптимизацией природопользования в условиях Нечерноземья Европейской части СССР). Состоялась с 30 сентября по 3 октября в Ровно (УССР). Организована Географическими об-вами СССР и УССР совместно с Укр. ин-том инженеров водного х-ва. Участвовало ок. 200 специалистов. Заслушано и обсуждено 56 докладов и 50 стендовых сообщений. В связи с расширением работ по реализации мелиоративных проектов в различных регионах страны отмечается успешная деятельность географов в области прогнозирования последствий мелиораций, определения потребности в их проведении и в оценках их эколого-экономической эффективности. Дальнейшее развитие и повышение эффективности фундаментальных и прикладных исследований природных и природно-хозяйственных систем связывается с углублением географо-экологического обоснования и экспертизы мелиоративных проектов. Разработаны пути совместного участия географов и мелиораторов в исследованиях теоретических и прикладных вопросов мелиоративной географии.

Конференция «Географические проблемы районов нового освоения». Состоялась 15—17 октября в Тюмени. Организована Географическим об-вом СССР и Тюменским ун-том. Участвовало ок. 170 специалистов. Заслушано и обсуждено 49 докладов и сообщений. Рассмотрены вопросы, связанные с выработкой нетрадиционных подходов в освоении новых территорий; формированием территориально-производственных комплексов, систем производственной и социальной инфраструктуры; решением социально-экономических и экологических задач. Признано необходимым: разработать методологические основы и общую концепцию освоения новых районов; усилить географическое обеспечение развития программно-целевых зон, территориально-производственных и социально-экономических комплексов; более широко привлекать географов для экспертизы нар.-хоз. проектов в районах нового освоения.

Совещание «Экологические и социально-экономические проблемы горных территорий СССР». Проведено 27—31 октября в Телави (Груз. ССР). Организовано Ин-тами географии АН СССР и АН Груз. ССР и др. организациями. Участвовало св. 90 специалистов, представлявших ЦК КП Грузии, АН СССР, академии наук Груз. ССР, Арм. ССР, УССР; минвузы РСФСР и ряда союзных республик; ГКНТ, Госстрой СССР, Агропромы СССР и Груз. ССР; присутствовали представители Индии, Перу, Н. Зеландии, Замбии, Ливии и Танзании.Заслушано 68 докладов и сообщений. Рассмотрены вопросы регионального природопользования в горах, хозяйственного и рекреационного освоения гор, расселения в горах, устойчивости и изменчивости горных систем. Признана необходимой дальнейшая активизация теоретических разработок по комплексному анализу проблем горных регионов.

Совещание по проблеме геоморфологической корреляции (18-й Пленум Геоморфологической комиссии АН СССР). Проведено 10—16 ноября в Тбилиси. Организовано Геоморфологической комиссией АН СССР и Ин-том географии АН Груз. ССР. Участвовало 250 специалистов из учреждений АН СССР, АН Груз. ССР, минвуза СССР и Груз. ССР, СО АН СССР, ДВНЦ АН СССР и др. Заслушано и обсуждено 230 докладов и сообщений. Отмечены успехи в разработке теории и методов геоморфологической науки на базе системного анализа, современных методов дистанционных исследований, применения электронно-вычислительной техники; предприняты попытки корреляции целостных геоморфологических систем различных иерархических уровней; рассмотрены новые подходы к геоморфологическому анализу. Признано необходимым сосредоточить усилия на разномасштабном (в основном средне- и крупномасштабном) геоморфологическом картировании, применении его результатов в народном хозяйстве.

Конференция «Охрана и рациональное использование курортных и рекреационных ресурсов в аридных зонах». Состоялась 11—13 ноября в Ашхабаде. Организована Научным советом АН СССР по проблемам биосферы, Ин-том литосферы и Ин-том географии АН СССР. Участвовало ок. 200 специалистов из АН СССР, АН союзных республик, Госстроя СССР и союзных республик, ВЦСПС, Госкомгидромета, АМН СССР, Минздрава СССР и союзных республик, Минвуза СССР и союзных республик, ВАСХНИЛ и др. Подчеркивалось, что важную роль в повышении социально-трудового потенциала населения аридной зоны страны играет эффективная система организации санаторно-курортного лечения, отдыха и туризма. Вместе с тем, работа по освоению новых рекреационных ресурсов и совершенствованию методов использования уже освоенных районов слабо подкрепляется соответствующими научными разработками, до сих пор нет целостной концепции развития территориальной рекреационной системы аридной зоны, воплощенной в плановые и проектные документы. Рекомендовано разработать целевую научную программу по развитию санаторно-курортного лечения, отдыха и туризма населения республик Средней Азии и Казахстана с обеспечением систематического контроля за сохранением курортно-лечебных и рекреационных ресурсов и окружающей среды в местах отдыха. Подчеркнута необходимость организации сети национальных парков, расширения работ по созданию парковых и лесопарковых насаждений на курортах и в пригородных зонах городов, формированию водных объектов отдыха близ крупных городов.

Конференция «Трансформация и дальний перенос газовых и аэрозольных примесей в атмосфере». Проведена 12—14 ноября в Вильнюсе. Организована Ин-том физики АН Литов. ССР. Участвовало 130 специалистов из учреждений АН СССР, академий наук Эст. ССР, УССР, СО АН СССР, Минвуза СССР, Госкомгидромета, а также представители из НРБ, ГДР, ЧССР и Швеции. Заслушано и обсуждено 79 докладов. Наиболее важными направлениями исследований признаны: экспериментальное и теоретическое изучение процессов переноса и трансформации газовых и аэрозольных примесей в атмосфере, оценка выбросов загрязнений, изучение процессов образования и трансформации аэрозолей, оказывающих влияние на изменение климата, дальнейшее развитие приборной базы и математического моделирования.

7-й симпозиум по истории озер (история озер в дочетвертичное время, в голоцене и формирование полезных ископаемых в озерах). Состоялся 24—29 ноября в Ленинграде. Организован Ин-том озероведения АН СССР и Географическим об-вом СССР. Участвовало св. 200 специалистов из учреждений АН СССР, АН союзных республик, высших учебных заведений и др. Заслушано и обсуждено 288 докладов. Показано, что восстановление истории озер все в большей мере базируется на комплексных исследованиях озерных отложений и реконструкции былых экосистем, с использованием различных современных методов (радиометрических, палеомагнитных, геофизических, биогеохимических, палеобиологических). Заметно возрос интерес к выявлению закономерностей формирования осадков как современных, так и древних озер и их связи с изменениями климатической обстановки, развитием ледников и эволюцией органического мира. Признано необходимым: совершенствование комплексной методики изучения истории озер, расширение и укрепление работ по этой тематике с учетом влияния на озерные бассейны антропогенного фактора и взаимосвязи озерных систем с историей древних культур человечества.

Семинар «Дистанционные и картографические методы в гляциологии». Состоялся 11—14 декабря в Звенигороде (Моск. обл.). Организован Ин-том географии АН СССР и Междуведомственным геофизическим комитетом АН СССР. Участвовало 170 специалистов из учреждений АН СССР, академий наук Эст. ССР, Груз. ССР, Кирг. ССР, Каз. ССР, СО АН СССР, Госкомгидромета, Минвуза СССР, ГУГК при Совмине СССР и др. Поддержана инициатива ГУГК в области совершенствования топографического картографирования гляциологических объектов. Приняты рекомендации об исследовании шельфовых ледников: об организации мониторинга их краев (по данным космической съемки) и прогнозировании их отрыва с образованием айсбергов. Подчеркивалась необходимость создания локаторов (в т. ч. для зондирования труднодоступных горных ледников и ледников со сложным строением) и систем автоматизированной обработки и интерпретации результатов. Признано целесообразным начать разработку географических основ мониторинга снежного покрова и его ресурсов в горах, проводить дальнейшие исследования по созданию физических, математических и численных моделей долгопериодных колебаний оледенения и климата.

Совещание «Проблемы численного моделирования динамики океана». Проведено 16—19 декабря в Севастополе. Организовано Отделом вычислительной математики АН СССР и Морским гидрофизическим ин-том АН СССР. Участвовало более 50 специалистов из учреждений АН СССР, академий наук УССР и Кирг. ССР, Минвуза РСФСР. Заслушано и обсуждено 11 докладов. Признано необходимым выполнить калибрацию численных моделей с целью создания базовых моделей расчета циркуляции вод океана в интересах программы «Разрезы».

Ю. Долотов.

Советские исследования в Арктике

В 1986 г. продолжалось планомерное комплексное изучение природных условий и ресурсов Арктики. Исследования были направлены на решение ряда крупных науч. проблем, связанных с дальнейшим изучением полярной атмосферы, гидросферы, ионосферы и климата нашей планеты; охраной окружающей среды от загрязнения; науч. обслуживанием нар. х-ва в Арктике; освоением ее ресурсов. Экспедиционные работы проводились в самых различных р-нах северной полярной области, включая шельфовые окраинные моря Северного Ледовитого океана (СЛО), примыкающую к ним глубоководную часть Арктического бассейна, арктические острова и реки, северную Атлантику. Этими экспедиционными исследованиями осуществлялось практическое выполнение ряда комплексных научных программ, связанных с изучением природы Арктики; службой погоды; обеспечением арктической навигации на трассе Северного морского пути (СМП); разработкой и дальнейшим совершенствованием методов метеорологических, ледовых, гидрологических и геофизических расчетов и прогнозов различной заблаговременности; созданием и внедрением в практику науч. исследований новых приборов и методов наблюдений; мероприятиями по охране природной среды. Осуществлялись науч. наблюдения по программе мониторинга (контроля состояния природной среды), по дальнейшему изучению сезонной и межгодовой изменчивости климата, гидрологич. и ледовых условий СЛО и по выявлению закономерностей в развитии морских дрейфующих льдов и современных наземных ледниковых покровов высокоширотной Арктики.

Научные исследования в Арктике осуществлялись путем организации и успешного проведения нескольких десятков воздушных, морских и сухопутных полярных экспедиций, работавших как постоянно, так и эпизодически. Эти экспедиции были организованы на дрейфующих льдах, н.-и. судах, самолетах и береговых базах.

В феврале — мае проводились работы весеннего этапа Высокоширотной воздушной экспедиции «Север-39». Задачей экспедиции явилось выполнение с дрейфующих льдов ежегодных океанографических съемок в центральной части Арктического бассейна и прилежащих к ним р-нах морей Карского, Лаптевых, Восточно-Сибирского и Чукотского. Эти традиционные съемки проводились по научным долгосрочным комплексным программам ПОЛЭКС — Север и КАРЭКС с целью исследования термодинамических структур вод; теплообмена и солеобмена между гидрофронтами, водными массами и отдельными слоями морских вод; определения характерных особенностей ледяного покрова; степени загрязнения снега, льда и поверхностных вод нефтепродуктами и солями тяжелых металлов. Съемки сопровождались сбором проб воды, снега и льда на гидрологических станциях. Кроме того, целями весенней высокоширотной экспедиции явились организация новой и смена личного состава действующих дрейфующих н.-и. станций «Северный полюс» (СП), снабжение их продовольствием, топливом и необходимым оборудованием. Осенний этап высокоширотной экспедиции (октябрь — декабрь 1986 г.) был связан с грузовыми операциями по снабжению дрейфующих станций всем необходимым для успешного дрейфа. Эти операции проводились в условиях полярной ночи методом парашютирования грузов с помощью тяжелого транспортного самолета Аэрофлота.

На дрейфующих льдах центральной части Арктического бассейна продолжались комплексные исследования природных условий приполюсных районов на двух дрейфующих станциях СП, связанные с практической реализацией программы ПОЛЭКС — Север и задачами службы погоды страны. На этих станциях, непрерывная работа которых ведется с 1954 г., выполнен широкий комплекс гидрометеорологических, геофизических и медицинских исследований, в результате которых получены новые научные материалы по структуре и динамике морских вод и дрейфующих льдов, погодным явлениям как в нижнем приледном слое воздуха, так и на высотах, вертикальному и наклонному зондированию ионосферы, магнитному полю Земли, распространению радиоволн, организован прием информации от метеорологических ИСЗ, проведены медико-биологические исследования. 9 апреля 1986 г. в центре Арктики закончилась работа дрейфующей станции СП-26, которая была открыта на дрейфующих льдах 21 мая 1983 г. Третья, последняя смена полярников успешно завершила годовой цикл научных наблюдений и исследований по океанологии, метеорологии, актинометрии, астрономии и медицине, изучению условий прохождения радиоволн в высоких широтах с помощью наклонного зондирования ионосферы. После закрытия станции ее оборудование было перебазировано на новую станцию СП-28.

В 1986 г. продолжены исследования станции СП-27, которая была открыта на дрейфующих льдах 2 июня 1984 г. Третья смена зимовщиков этой дрейфующей станции, несмотря на сложные условия дрейфа, успешно продолжила обширный комплекс гидрометеорологич. и геофизич. исследований, выполнила цикл наблюдений за загрязнением природной среды.

21 мая 1986 г. на льдах Центральной Арктики открыта новая комсомольско-молодежная дрейфующая станция СП-28. Коллектив молодых полярников начал большой комплекс гидрометеорологич. исследований и натурных экспериментов. На этой новой станции организован автономный пункт приема спутниковой информации, который обеспечил прием данных от метеорологич. ИСЗ, обработку снимков, составление ледовых карт и обзоров, их кодирование и передачу в научные центры страны. Оперативная обработка и анализ полученной на станции научной информации проводится с помощью автоматизированной системы на базе ЭВМ СМ-1800.

Работа дрейфующих станций СП-27 и СП-28 проходила в тяжелых природных условиях дрейфа, при частых разломах и торошениях льда, разрушении ледяных аэродромов, вынужденных перебазированиях объектов станций на новые места, что, в частности, создало большие трудности при осеннем завозе грузов на станции.

В соответствии с национальными науч. программами ПОЛЭКС — Север-86 и РАЗРЕЗЫ н.-и. суда «Академик Шулейкин», «Профессор Мультановский», «Профессор Молчанов», «Всеволод Березкин» провели комплексные исследования в Северо-Европейском бассейне, в зоне фронтальных разделов вод Гренландского и Норвежского морей, организованные в виде четырех сезонных крупномасштабных съемок Норвежской энергоактивной зоны океана (НЭАЗО), сопровождавшихся натурными экспериментами в районах фронтальных разделов и основных круговоротов вод. В 1986 г. выполнено 12 таких рейсов в различные сезоны года. Во время этих рейсов велись регулярные наблюдения за основными океаническими гидрофизич. структурами и процессами (гидрофронты, прикромочные зоны, льды, струи течений, квазистационарные круговороты, водообмен между океаническими бассейнами). Полученные результаты позволили уточнить представление о структуре и циркуляции водных масс, проследить внутригодовое развитие антициклонального круговорота вод в Норвежском море и установить перманентный характер локального теплого ядра и связанного с ним вихря в центре круговорота. Определено термодинамическое состояние НЭАЗО, оценены теплосодержание различных слоев океана и тепловой баланс поверхности воды. Натурные исследования и сравнение их с архивными данными о тепловом состоянии вод свидетельствуют о повышении общего теплового фона от 1983 г. к 1986 г. Выделена система фронтальных разделов, уточнено положение основных гидрофронтов и прослежена их эволюция от сезона к сезону. Определены сезонные и годовые колебания гидрологического режима. Оценены интегральные показатели потока вод через Фареро-Шетландский пролив, величины теплосодержания, положение фронтальной зоны и особенности динамики ее границ. Получены данные об аномальных потоках тепла в атмосферу при штормовых условиях. Материалы судовых гидрометеорологич. наблюдений нанесены на магнитную ленту для специализированных архивов. При проведении рейсов н.-и. судов выполнена программа работ, связанная с разработкой, совершенствованием и внедрением в практику науч. наблюдений новых измерительных систем и приборов.

В 1986 г., как и в прошлые годы, большое место занимало научно-оперативное обеспечение арктического мореплавания на трассе СМП, работы гражданской авиации и др. отраслей нар. х-ва в Арктике. В ходе круглогодичной навигации в западном секторе Арктики проводилось научное обслуживание зимних плаваний ледоколов и транспортных судов в Карском море. Эта научно-оперативная деятельность осуществлялась путем внедрения в практику результатов теоретических, методических и научно-прикладных исследований и полевых материалов экспедиционных наблюдений в виде метеорологич., ледовых, гидрологич., геофизич. долгосрочных и краткосрочных прогнозов, навигационных пособий и рекомендаций, многочисленной справочной и текущей режимной гидрометеорологич. информации. Такое обслуживание потребителей способствовало повышению эффективности работы различных отраслей нар. х-ва и, прежде всего, морских операций в Арктике, безопасности мореплавания на трассе СМП. При обслуживании плаваний ледоколов и судов систематически применялись материалы визуальных и инструментальных авиационных, а также спутниковых наблюдений за ледяным покровом арктических морей.

Проведен широкий комплекс натурных наблюдений (авиационных и наземных) в различные сезоны года по изучению гидрологич. и ледового режима устьевых областей и низовьев сибирских рек Енисея, Пясины, Хатанги и оз. Таймыр, сопровождавшихся определением расходов воды и скоростей течения, колебаний уровня, сроков вскрытия, ледохода, очищения, паводков, межени, ледостава, измерениями толщины льда. Полученные натурные данные широко использовались при обслуживании навигации на арктических реках. Выполнены авиационные наблюдения, связанные с исследованием загрязненности вод арктических морей, устьев рек и акваторий морских портов на трассе СМП. Геофизические экспедиции провели цикл наблюдений за состоянием ионосферы, магнитного поля Земли, условиями прохождения радиоволн в высоких широтах, связанных, в первую очередь, с обеспечением надежной устойчивой связи на арктических радиотрассах.

В морях Лаптевых, Восточно-Сибирском, Чукотском и прилегающей к нему северной части Берингова моря в июле — ноябре на гидрографич. судах и н.-и. судне «Академик

Шокальский» проведена океанографич. съемка с целью изучения гидрологического режима, его межсезонных колебаний. Натурные данные этих экспедиций широко использовались в прогностической деятельности научно-оперативных групп штабов морских операций при обслуживании мореплавания на трассе СМП.

В процессе реализации долгосрочной комплексной программы КАРЭКС на научно-экспедиционном ледоколе «Отто Шмидт» и н.-и. судне «Профессор Мультановский» в январе — марте и июне — сентябре проведен комплекс гидрометеорологич. наблюдений и специальных натурных экспериментов в Карском, Баренцевом, Гренландском и Норвежском морях. При этом океанографическая съемка проводилась на разрезах и полигонах как в районах кромки льда, так и на свободных от льда акваториях морей. В результате были получены данные, необходимые для совершенствования ледово-гидрологических прогнозов, выявлены механизмы формирования течений, стабилизации гидрологич. фронтов.

Продолжены экспедиционные исследования по изучению ледовых условий плавания и ледопроходимости транспортных судов и ледоколов при проводке караванов по СМП.

Продолжен широкий комплекс исследований на н.-и. стационаре-полигоне Купол Вавилова на о. Октябрьской Революции (Северная Земля). На этом полигоне проведен круглогодичный цикл метеорологич., актинометрич., физико-географич. и медицинских исследований, продолжены испытания буровых устройств, предназначенных для бурения глубоких скважин в материковом льду. В результате этого на леднике пробурена скважина глубиной 561 м, что позволило провести исследование структурно-стратиграфического строения и температурного режима снежно-фирновой толщи. Изучено глубокое строение ледника и произведена предварительная реконструкция палеоклимата за последние 3 тыс. лет.

Результаты научных и экспедиционных исследований, в ходе которых получены новые уникальные данные, явились ценным вкладом в систематическое изучение природных явлений северной полярной области, освоение ее ресурсов и способствовали повышению уровня научного обслуживания нар. х-ва Крайнего Севера.

В. Шамонтьев.

Советские исследования в Антарктике

В 1986 г. в Южной полярной области работала 31-я Советская антарктическая экспедиция (САЭ) Арктического и антарктического н.-и. ин-та (ААНИИ) Госкомгидромета.

В экспедиционных исследованиях совместно с ААНИИ участвовали ин-ты и организации АН СССР, Мин-ва геологии СССР, Мин-ва высшего и среднего специального образования РСФСР, Госкомгидромета, Гл. управления геодезии и картографии при Совете Министров СССР, АМН СССР, Мин-ва морского флота СССР, Мин-ва гражданской авиации СССР и др. заинтересованных министерств и ведомств.

Систематические круглогодичные научные наблюдения по аэрометеорологии, геофизике, гляциологии и др. научным дисциплинам были продолжены на семи станциях: Антарктическом метеорологическом центре (АМЦ) Молодежная (Земля Эндерби), обсерватории Мирный (Берег Правды), внутриконтинентальной станции Восток (в районе полюса холода нашей планеты), прибрежных станциях Новолазаревская (Земля Королевы Мод), Ленинградская (Земля Виктории), Русская (Земля Мэри Бэрд) и островной станции Беллинсгаузен (на основе Кинг-Джордж в архипелаге Южно-Шетлендских островов). На АМЦ Молодежная, а также станциях Беллинсгаузен и Ленинградская осуществлялось научно-оперативное гидрометеорологическое обслуживание судов и авиации, работающих в Антарктике и южных районах Тихого, Индийского и Атлантического океанов. На этих же станциях велись сбор и обработка информации с искусственных спутников Земли. На АМЦ Молодежная регулярно осуществлялось зондирование высоких слоев атмосферы с помощью метеорологических ракет. На станции Восток продолжалось бурение глубинной скважины.

Сезонные геолого-геофизические исследования и картографические работы на материке и антарктическом побережье, главным образом в районах шельфа моря Уэдделла, шельфовых ледников Ронне и Фильхнера и гор южной части Антарктического полуострова, велись с полевых баз Дружная-1 и Дружная-2, расположенных на краю шельфовых ледников Фильхнера и Ронне. Кроме того геологические исследования проводились на Земле Мак-Робертсона с базы Союз, геомагнитные и гляциологические работы — на маршруте Мирный — Пионерская и далее в направлении Купола С.

С экспедиционных судов осуществлялись океанологические исследования гидродинамики, водно-ледового режима, рельефа дна антарктической области Мирового океана и состояния атмосферы.

В результате картографических работ в районах, примыкающих к морю Уэдделла, на картах Антарктики появились десятки новых советских географических названий.

Спутниковая информация дала ценные сведения об атмосферных процессах в Южной полярной области, распределении дрейфующих льдов и припая в водах Антарктики и весьма существенных изменениях в очертаниях берегов Антарктиды. В начале 1986 г. при отколе гигантского айсберга в средней части шельфового ледника Ларсена, расположенного на восточном побережье Антарктического полуострова, ледяной берег отступил на протяжении почти 100 км в сторону материка на 60—70 км. Гигантский айсберг перемещался на север вдоль побережья, а затем раскололся на три части. В июне 1986 г. отделилась краевая часть шельфового ледника Фильхнера вплоть до гигантского разлома Гранд-Касмс, в результате чего берег моря Уэдделла на протяжении более 230 км переместился к югу на расстояние 60—80 км. Отколовшаяся льдина площадью ок. 13 тыс. км^2 разломилась на три части. Образовавшиеся гигантские айсберги с размерами приблизительно 65 × 65 км, 60 × 80 км и 90 × 80 км переместились на 40 км в северо и северо-западном направлении и остановились на этом месте до конца года. На этих айсбергах оказались советская сезонная полевая база Дружная-1, а также закрытые ранее аргентинские станции Элсуэрт и Бельграно и английская — Шеклтон. Сооружения станции Дружная-1 не пострадали, сохранилась взлетно-посадочная полоса. Таким образом, в результате отколов гигантских айсбергов на побережье моря Уэдделла его акватория увеличилась примерно на 20 тыс. км^2, а ледниковый покров в этом районе уменьшился по крайней мере на 25 тыс. км^3, что в два с лишним раза превышает величину среднего годового айсбергового стока с Антарктиды.

В 31-й САЭ участвовало св. 1200 чел. Из них св. 300 чел. составляли зимовочный персонал научных станций, примерно столько же человек участвовали в сезонных работах на материке, остальные входили в состав экипажей экспедиционных судов и самолетов. В Антарктиду участники экспедиции и грузы были доставлены на судах и тяжелых межконтинентальных самолетах. В морских транспортных операциях участвовали семь судов: научно-экспедиционное судно «Михаил Сомов», н.-и. суда «Профессор Визе» и «Профессор Зубов», дизель-электроходы «Капитан Бондаренко» и «Капитан Готский», сухогруз «Пионер Эстонии» и пассажирский теплоход «Байкал». Значительная часть участников экспедиции была доставлена в Антарктиду самолетами. Впервые в этом году по маршруту Ленинград — Мапуту — Молодежная стали совершать рейсы тяжелые межконтинентальные самолеты ИЛ-76 ТД. Кроме снежно-ледового аэродрома на АМЦ Молодежной запасный аэродром был создан на станции Новолазаревская.

Научные материалы, полученные 31-й САЭ, обрабатываются и обобщаются в десятках научных учреждений страны.

Л. Дубровин.

ГЕОЛОГИЯ

В Отделении геологии, геофизики, геохимии и горных наук АН СССР

В 1986 г. Отделение провело 17—18 марта Общее собрание, на котором был заслушан и обсужден отчет о деятельности Отделения, заслушана информация о научной, научно-организационной и общественной деятельности членов Отделения в 1985 г. Проведены выборы директоров научных учреждений Отделения. Обсужден доклад «Задачи геологической науки в свете решений 27-го съезда КПСС» (Е. А. Козловский, А. Л. Яншин).

В отчетном году было проведено 14 заседаний Бюро Отделения с обсуждением ряда важнейших проблем, в т. ч. проблемы воздействия крупномасштабных водохозяйственных и мелиоративных работ на геологическую, геохимическую и гидрогеологическую среду. Поддержаны выводы и рекомендации рабочих групп Временной научно-техниче-

ской экспертной комиссии ряда научных советов АН СССР о нецелесообразности в современных условиях продолжения проектирования и строительства сооружений по переброске части стока северных рек в Волгу, Дуная в Днепр, сибирских рек в Среднюю Азию и Казахстан.

Рассмотрен вопрос о состоянии геотермической энергетики в СССР. Одобрена деятельность Научного совета АН СССР по геотермич. исследованиям в связи с координацией исследований в этой области. Утверждено проведение в 1987 г. Всесоюзной конференции по комплексному использованию геотермальных ресурсов в с. х-ве, что может стать важным звеном в решении Продовольственной программы.

Обсуждено сообщение о морских геологических экспедициях Геологического ин-та АН СССР (ГИН), о состоянии и перспективах развития работ ГИНа, связанных с проблемами изучения Мирового океана. Бюро Отделения одобрило пятилетний план этих экспедиций и дало рекомендации по улучшению координации исследования Мирового океана между различными ин-тами Секции наук о Земле, ведущими подобные исследования.

Бюро заслушало результаты деятельности недавно организованной Совместной советско-монгольской геофизической экспедиции АН СССР и АН МНР. Деятельность экспедиции одобрена, принято новое «Положение об экспедиции», утверждены программы н.-и. работ на 1986 г. и на пятилетку 1986—1990 гг.

Бюро Отделения ознакомилось с состоянием развития наук о Земле в АН Кирг. ССР, дана объективная оценка состояния и подготовлены рекомендации Президиуму АН Кирг. ССР по дальнейшему развитию горных наук, горного машиностроения, геологии и сейсмологии. Соответствующие рекомендации Бюро Отделения направлены руководству АН Кирг. ССР.

Горная группа Отделения в 1986 г. провела 4 заседания, из них 3 выездных, продолжая ознакомление с состоянием и задачами научных исследований ин-тов горного профиля АН союзных республик. Проведено заседание (Москва, март), на к-ром рассматривалось состояние и задачи научных исследований в области геотехнологических методов добычи полезных ископаемых. Были заслушаны доклады Д. П. Лобанова (Моск. геологоразведочный ин-т), В. Ж. Аренса (Гос. ин-т горнохимического сырья), А. С. Поплаухина (Уральский н.-и. и проектный ин-т медной пром-сти) и сообщение Н. П. Лаверова. Отмечено недопустимое отставание в части развития научных исследований и внедрения результатов в пром-сть геотехнологических методов добычи цветных металлов. Проведено выездное заседание в ин-те МЕХАНОБР (Ленинград, июнь), на котором заслушано и обсуждено состояние и задачи научных исследований ряда ин-тов. Обсуждены также программы работ Межотраслевого научно-технического комплекса (МНТК). Поставлен вопрос о необходимости создания единого координационного совета или отдела ГКНТ СССР по горной пром-сти, который бы в рамках СССР координировал все горное производство. Проведено выездное заседание в Ин-те геотехнической механики АН УССР (Днепропетровск, октябрь) с обсуждением состояния научных исследований ин-та. На выездном заседании в Н.-и. горнорудном ин-те (Кривой Рог) заслушан и обсужден вопрос о реализации проблемы комплексной разработки железорудных месторождений Криворожского бассейна.

В октябре 1986 г. Бюро Отделения подготовило предложения по перестройке работы Отделения к проекту нового «Положения об отделении АН СССР», по перестройке структуры ин-тов и разработке нового «Устава н.-и. ин-та АН СССР».

Члены Бюро выработали предложения по приоритетным направлениям развития наук геологического цикла и подготовили прогнозные доклады по этим направлениям. Обсуждены результаты деятельности комиссий по комплексным проверкам Ин-та геологии рудных месторождений, петрографии, минералогии и геохимии АН СССР, Минералогического музея им. А. Е. Ферсмана АН СССР, Читинского ин-та природных ресурсов СО АН СССР, Ин-та геофизики УНЦ АН СССР и Ин-та земной коры СО АН СССР.

Работали экспертные комиссии по присуждению золотых медалей и именных премий АН СССР. Рекомендовано присудить: золотую медаль имени Н. В. Мельникова с премией — В. В. Ржевскому за серию работ в области проблем комплексного освоения недр при открытых горных разработках, премию имени И. М. Губкина — В. Д. Наливкину, М. Д. Белонину и Г. П. Сверчкову за серию работ по теме «Теоретические основы, методология, система методов количественного прогноза нефтегазоносности и результаты их практического применения», премию имени О. Ю. Шмидта — П. Н. Пузыреву и С. В. Гольдину за серию работ по теории кинематической интерпретации сейсмических волн.

Большое внимание уделялось Бюро Отделения вопросам международных научных связей. Рассмотрены и одобрены предложения ин-тов по дальнейшему индо-советскому сотрудничеству в области геологии, геофизики, геохимии и горных наук; обсуждены вопросы проведения международных мероприятий как за рубежом, так и в СССР, членства советских представителей в различных международных организациях, рекомендации иностранных ученых к избранию почетными членами Всесоюзного минералогического общества.

Утверждены планы н.-и. работ учреждений Отделения на 1987 г., рекомендации кандидатур на замещение руководящих должностей, рекомендации по составам научных советов, комиссий, редколлегий и т. п., целесообразность открытия аспирантур, утверждение ученых и специализированных советов, выделение средств для проведения н.-и. работ в ин-тах АН союзных республик, целесообразность создания временных научно-технических лабораторий в некоторых ин-тах Отделения.

Научный совет по геотермическим исследованиям совместно с Советом Министров Чечено-Ингушской АССР провел совещание по геотермическим исследованиям и использованию термальных вод для централизованного теплоснабжения Грозного и его окрестностей (Грозный, апрель).

Научный совет по геофизическим методам разведки организовал ряд семинаров и симпозиумов с обсуждением проблем геологической интерпретации гравитационных и магнитных аномалий, нелинейной сейсмики, теории и практики интерпретации потенциальных полей. Проведена конференция «Комплексное освоение нефтегазовых ресурсов». На заседании научного совета обсуждены итоги электромагнитных исследований территории СССР, а также решение геологических задач при поисках и разведке месторождений нефти и газа.

Научный совет по инженерной геологии и гидрогеологии оказывал научно-методическую помощь организациям, выполняющим инженерно-геологические изыскания и исследования в районах с неблагоприятными геологическими условиями и имеющих важное нар.-хоз. значение. Совет провел ряд совещаний и научно-технических семинаров с обсуждением проблем мониторинга экзогенных геологических процессов, влияния добычи полезных ископаемых на геологическую среду, инженерно-геологического изучения территорий, сложенных техногенными отложениями. Совет подготовил и обсудил методику изучения и прогнозирования изменений гидрогеологических условий территорий городов.

Научный совет по комплексным исследованиям земной коры и верхней мантии провел выездную сессию, посвященную обсуждению комплексных исследований глубинного строения Западной Сибири (Челябинск, 8—10 октября). Секции и рабочие группы Совета провели ряд конференций и совещаний с обсуждением проблем рифтогенов Украины, создания комплексной модели глубинного строения Кавказа, проблем тектоники западной части Восточно-Европейской платформы.

Научный совет по проблемам геологии и геохимии нефти и газа провел пленум с анализом деятельности Совета в 1981—85 гг. (Москва, февраль). Определены главные направления исследований Совета на 12-ю пятилетку: роль новых тектоно-динамических факторов и современных представлений о развитии земной коры на формирование месторождений нефти и газа; повышение достоверности прогнозных оценок нефтегазоносности; разработка прямых методов поисков залежей нефти и газа путем совершенствования поисковой геохимии, сейсмо- и электроразведки; создание геолого-геохимических моделей образования нефтегазоносных провинций и бассейнов; моделирование физико-химических условий скопления углеводородов в глубокопогруженных (св. 5 км) осадочных толщах; широкое использование дистанционных методов для получения геологической информации о новых месторождениях нефти и газа.

Научный совет по проблемам разработки нефти и газа продолжал работы, связанные с обобщением и анализом развития нефтяной пром-сти, уделяя особое внимание вопросам развития сырьевой базы, разработке нефтяных и газовых месторождений, планирования добычи нефти и совершенствования методов повышения нефтеотдачи пластов. Совет провел в Москве (январь) заседание с обсуждением проблем повышения качества планирования научно-технического развития нефтяной пром-сти. Проведено совещание по проблемам теории и практики изучения и прогнозирования аномальных давлений поровой жидкости для решения задач поисков, разведки и разработки месторождений нефти и газа (Баку, май). Проблемы совершенствования разработки нефтяных месторождений с применением заводнения детально рассмотрены Советом на заседании в июне.

Научный совет по рудообразованию активно участвовал в подготовке 7-го симпозиума Междунар. ассоциации по генезису рудных месторождений (МАГРМ) в Швеции с 18 по 22 августа. Проблемные и региональные секции Совета провели ряд совещаний, в т. ч. «Коры выветривания как источник комплексного минерального сырья» (Магнитогорск, сентябрь), где в 22 докладах дан обзор современного состояния кор выветривания Урала, Казахстана, Сибирской платформы и накопления в них гипергенных месторождений железа, алюминия, никеля, марганца, фосфора, россыпей золота и алмазов и неметаллических полезных ископаемых. Секция по метасоматозу провела два региональных совещания: «Рудоносные метасоматические формации Урала» (Свердловск, май) и «Региональные и локальные метасоматиты Кавказа и критерии их рудоносности» (Цхалтубо, октябрь). Секция неметаллических полезных ископаемых провела всесоюзное совещание «Генезис и ресурсы каолинов и огнеупорных глин» (Москва, октябрь).

Научный совет по физико-химическим проблемам обогащения полезных ископаемых провел координационное совещание по проблеме «Химическое обогащение пиро-, гидро- и биометодами» (Караганда, 24—26 сентября) с обсуждением основных вопросов интенсивных процессов обезвоживания. Установлена возможность повышения эффективности обогащения сложных по составу руд путем комбинирования традиционных процессов обогащения с автоклавным выщелачиванием, электрохимической обработкой, предварительной сульфидизацией, термомагнитным обогащением, предварительным обжигом, что дает значительный прирост в извлечении ценных металлов. Проведено совещание «Создание научных основ и методов повышения рационального комплексного освоения месторождений твердых полезных ископаемых и охрана недр» (Москва, 28 октября — 1 ноября). Совместно с ин-том МЕХАНОБР проведено всесоюзное совещание «Создание обогатительных фабрик нового поколения» (Ленинград, 24—25 июня).

Научный совет по физико-техническим проблемам разработки полезных ископаемых провел совещание «Совершенствование методов проектирования подземных рудников» для быстрейшего внедрения достижений научно-технического прогресса в области комплексного освоения месторождений (Москва, 29 июня — 3 июля). В Черноголовке (27—28 ноября) было проведено в рамках МНТК «МЕХАНОБР» научно-техническое координационное совещание по проблеме создания и освоения в промышленных условиях прогрессивных методов рудоподготовки и разработки системы управления качеством добываемых руд и углей. Совет провел всесоюзное совещание «Теория и практика применения мобильного оборудования на открытых разработках» (Москва, 4—6 марта), посвященное памяти Н. В. Мельникова. Совместно с Ин-том проблем комплексного освоения недр (ИПКОН) проведено совещание «Подземная добыча руд на больших глубинах» (Москва, апрель).

Научный совет по проблемам Курской магнитной аномалии рассмотрел итоги выполнения «Целевой программы на 1981—85 гг. н.-и. и проектных работ по комплексному использованию пород вскрыши и отходов обогатительных фабрик бассейна КМА в народном хозяйстве» (Москва, апрель). Выполненные исследования по «Целевой программе» способствовали развитию и совершенствованию техники и технологии горного производства, увеличению производства железорудного сырья и повышению его качества, увеличению объемов использования минерального сырья в народном хозяйстве.

Научный совет по проблеме борьбы с газом при разработке угольных месторождений провел координационное совещание по рассмотрению результатов исследований институтов—исполнителей научно-технической программы: «Создать и внедрить методы и технические средства прогноза газоносности угольных месторождений, борьбы с метаном и угольной взрывчатой пылью в шахтах, дегазации пластов и использованию каптируемого газа». Рассмотрена и рекомендована к апробации новая методика исследований газонасыщенных углей с использованием современного оборудования. Проведено совещание по проблеме «Дегазация выбросоопасных угольных пластов» (г. Стаханов, 27—30 мая). Совещание оказало методическую помощь работникам службы дегазации шахт при разработке газоносных угольных пластов.

Научный совет по геомагнетизму обобщил результаты геомагнитных исследований, организовал Всесоюзный съезд, пленум Секции главного геомагнитного поля, всесоюзные совещания и симпозиумы. В практику работы Совета вошло рассмотрение представляемых к защите докторских диссертаций. Работы, выполненные в 1986 г. геомагнитологами СССР, пополнили представления о внутреннем строении Земли принципиально новыми данными. Изучение спектра геомагнитных вариаций и колебаний в сочетании с прямыми наблюдениями на спутниках показало фундаментальное значение этих работ для познания физики процессов в околоземном пространстве и их прогнозирования, для установления их связи с непосредственной средой обитания человека и биосферой, а также для поиска новых путей наземной диагностики ближнего космоса.

Научный совет по геологии докембрия провел 5-ю Всесоюзную научную конференцию «Конкреции и конкреционный анализ докембрия», с обсуждением условий образования и стратиграфического распространения отдельных групп конкреций и конкреционных образований докембрия, в т. ч. и рудоносных (пос. Ольгино, 18—20 марта). Проведена школа «Структурный анализ кристаллических компонентов» (пос. Черноголовка, апрель), 5-й коллоквиум по микрофоссилиям (Ленинград, 12—16 мая) с обсуждением вопросов природы и формы сохранности, диагностики, методов исследований, морфологии и классификации микрофоссилий, их стратиграфического значения и эволюции докембрийского микромира во времени.

Междуведомственный совет по проблеме «Научные основы геохимических методов поисков месторождений полезных ископаемых» провел школу передового опыта «Геохимия ландшафтов при поисках месторождений полезных ископаемых и охране окружающей среды» с обсуждением теоретических проблем по исследованиям в области палеогеохимии ландшафтов, по теории геохимических барьеров, по развитию теории техногенной миграции элементов (Новороссийск, октябрь).

Комиссия по изотопной геохронологии подготовила два новых стандартных образца — акцессорный циркон для уран-свинцового метода и липарит для калий-аргонового метода. В 1987 г. будут проведены некоторые дополнительные исследования, особенно для установления достаточной гомогенизации проб. После аттестации этих стандартов изотопные лаборатории СССР будут полностью обеспечены изотопными стандартами для геохронологических измерений.

Междуведомственный литологический комитет провел: школу по морской геологии «Геология морей и океанов» с рассмотрением круга проблем, связанных с осадкообразованием в морях и океанах (Геленджик, 17—23 апреля), совещание «Местное агрохимическое сырье Сибири» (Новосибирск, июнь), конференцию «Системный подход в геологии (теоретические и прикладные аспекты)» с рассмотрением различных аспектов системного анализа и его роли в прогнозировании поисков месторождений нефти и газа (Москва, сентябрь), совещание «Литогенез и рудообразование» (Звенигород, декабрь), которое подвело итоги изучения осадочных руд цветных и редких металлов в связи с выявлением новых месторождений полезных ископаемых.

Комитет по метеоритам провел четыре заседания Бюро КМЕТ с обсуждением подготовительной работы к 20-й Всесоюзной метеоритной конференции (февраль 1987 г.), утверждены поощрения за находки новых метеоритов. Комитет опубликовал «Каталог метеоритов коллекций Советского Союза», где приведены сведения о наличии 630 метеоритов в 73 коллекциях геологических организаций и краеведческих музеев страны.

Петрографический комитет провел 7-е Всесоюзное петрографическое совещание «Происхождение и эволюция магматических и метаморфических формаций в истории Земли»

(Новосибирск, август). Совещание подвело итоги развития отечественной петрографии в 11-й пятилетке и сформировало основные задачи на будущее. Состоялся 7-й Всесоюзный палеовулканологический симпозиум (Ташкент, июнь). Симпозиум подвел итоги работ по составлению серии палеовулканологических карт и изучению общих закономерностей развития вулканизма в истории Земли с учетом его количественных характеристик.

Межведомственный стратиграфический комитет провел совещание с обсуждением важнейших вопросов состояния стратиграфической и петрологической базы Госгеолкарты масштаба 1:50000 (Ленинград, 20 апреля). Проведены крупное стратиграфическое совещание (Алма-Ата, октябрь), где были приняты схемы по всем системам фанерозоя и докембрия, Межведомственное региональное совещание (Новосибирск, ноябрь) по уточнению схем вендских и кембрийских отложений внутренних районов Сибирской платформы.

Межведомственный тектонический комитет провел Всесоюзное тектоническое совещание «Современная тектоническая активность Земли и проблемы сейсмичности» (Москва, 27—29 января). В рамках этого совещания прошли секционные заседания с обсуждением проблем аэрокосмического изучения современных и новейших тектонических процессов. Региональные подразделения комитета организовали совещания, семинары и школы с обсуждением важнейших проблем геодинамики Кавказа, рифтогенеза Украины, офиолитов восточной окраины Азии, структурной геологии.

Всесоюзное палеонтологическое общество (ВПО) объединяет 1612 чел. Имеет 35 отделений, из них 20 в городах РСФСР. Проведена 32-я сессия ВПО на тему «Важнейшие биотические события в истории Земли» (Таллин, 27—30 ноября) с рассмотрением следующих вопросов: свидетельства крупных событий в развитии органического мира; критические периоды в эволюции отдельных экосистем и биосферы в целом; история формирования основных типов сообществ (планктона, бентоса, континентальных блоков); характер обновления фаун и флор на крупных геоисторических рубежах; связь важнейших биотических событий с глобальными геологическими и космическими событиями; использование биотических событий для целей стратиграфической корреляции. *И. Иванов.*

Всесоюзные съезды, совещания, конференции, симпозиумы и т. д.

Важнейшие биотические события в истории Земли

32-я сессия Всесоюзного палеонтологического общества (ВПО). Проведена 27—30 января в Таллине. Участвовало 350 членов ВПО из 144 ин-тов АН СССР, АН союзных республик, ряда министерств, вузов, геологич. музеев (из 60 городов СССР), студенты МГУ и Тартуского ун-та. Заседание совпало с 70-летием ВПО и продолжило многолетнюю традицию ежегодных тематических сессий, дающих возможность расширения междисциплинарных связей палеонтологов и биостратиграфов, геологов и биологов. Научный Комитет Междунар. программы геологической корреляции утвердил междунар. проект № 216 «Глобальные биологические события в истории Земли». Проводится организационная работа по Междунар. геосферно-биосферной программе «Глобальные изменения», в которой видное место отводится изучению важнейших событий эволюции биосферы Земли в геологическом прошлом как моделей для прогноза изменений в биосфере будущего.

Заслушано и обсуждено 49 научных докладов и сообщений по вопросам: свидетельства крупных событий в развитии органического мира, критические периоды в эволюции отдельных экосистем и биосферы в целом; история формирования основных типов сообществ (планктона, бентоса, континентальных биомов), свидетельства появления новых типов питания живых организмов; проблемы вымирания и усиленной адаптации радиации различных групп организмов, характер обновления фаун и флор на крупных геоисторических рубежах; связь важнейших биотических событий с глобальными геологическими и космическими событиями, их отражение в палеонтологическом материале; использование биотических событий для целей стратиграфической корреляции — межрегиональной и планетарной.

Доклады и их обсуждение показали, что детальный анализ глобальных биотических событий прошлого может значительно изменить существующие представления об эволюции организмов и экосистем, открыть новые возможности в решении вопросов стратиграфии, палеогеографии и др. наук о Земле. Отмечалось, что выявление глобальных биотических и абиотических событий не может основываться лишь на обобщении и переосмыслении ранее собранного фактического материала, а требует получения новой информации, основывающейся на специально организуемых, методически совершенных исследованиях. Необходимо расширение круга применяемых физико-химич. методов и вычислительной техники. Арсенал современных технических средств должен применяться к материалу, отвечающему современным требованиям по представительности и точности документации.

Участники сессии отметили трудности, с которыми уже многие годы сталкиваются палеонтологи многих отраслевых ин-тов и производственных организаций, т. к. руководство этих учреждений недооценивает роль и место палеонтологических исследований в практике геологических изысканий.

В принятом ВПО постановлении отмечено, что необходимо: развернуть методические и конкретные исследовательские работы, направленные на выявление глобальных биотических и абиотических событий геологического прошлого и на внедрение полученных результатов в практику геологических изысканий; особое внимание уделить исследованию биотических событий докембрия, составляющего ок. $^{7}/_{8}$ истории Земли, что позволит создать современную биостратиграфическую шкалу докембрия, в отложениях которого сконцентрированы месторождения железа, урана, золота; расширить применение событийного подхода к анализу эволюции наземной биоты; обратить внимание производственных организаций на возможность выделения путем событийного подхода к стратиграфии практически изохронных маркирующих горизонтов, пригодных для использования в практике геологосъемочных и поисковых работ; исследование биотических и абиотических событий геологического прошлого должно иметь ярко выраженный междисциплинарный характер, требует взаимодействия широкого круга дисциплин от момента изучения разреза в поле до анализа и синтеза полученных материалов; обратить внимание министерств и ведомств на то, что подготовка кадров палеонтологов и биостратиграфов страны для проведения крупномасштабных съемок может быть реализована только при наличии плановых заданий.

Проблема важнейших биотических событий в истории Земли должна находить отражение в учебных курсах палеонтологии, стратиграфии и исторической геологии, читаемых на геологических факультетах ун-тов и др. вузов, а также в спецкурсах, входящих в учебный план по специализации «Палеонтология». В связи с этим сессия ВПО обращается с просьбой к Научно-методическому совету по высшему геологическому образованию Мин-ва высшего и среднего специального образования СССР о периодическом (желательно раз в пятилетку) пересмотре программ названных дисциплин и внесении в них соответствующих изменений и дополнений, направленных на дальнейшее повышение качества подготовки специалистов — геологов и палеонтологов и приведение их в соответствие с современными задачами геологической службы страны по обеспечению геологической карты СССР крупного масштаба. *И. Иванов.*

Международная программа «Литосфера»

Конференция нац. рабочих органов Междунар. программы «Литосфера» (МПЛ) состоялась 14—16 мая в Ташкенте. Конференция была созвана с целью подведения итогов работы по советской части программы за период 1981—85 гг. и обсуждения направлений исследований на период 1986—1990 гг. В конференции участвовало св. 200 ученых, в т. ч. 47 приглашенных из различных научных учреждений СССР: Москвы, Ленинграда, Киева, Новосибирска, Иркутска, Алма-Аты, Фрунзе, Душанбе, Баку, Тбилиси, Одессы и др. В соответствии с многодисциплинарной структурой МПЛ в ней участвовали ученые, работающие в области геологии, геофизики, геохимии, гидрогеологии и др.

В 25 докладах и в состоявшейся дискуссии были обсуждены и рекомендованы следующие основные направления исследований по нац. рабочим группам и координационным комитетам Междунар. программы «Литосфера» на 1986—1990 гг.

Рабочая группа 1. «Современные движения и деформация плит». Конференция поддерживает предложения В. Г. Трифонова (Геологический ин-т АН СССР) о составлении карты активных разломов мира, под которыми понимаются

тектонические нарушения с признаками голоценовых смещений.

Рабочая группа 2. «Природа и эволюция континентальной литосферы».

Подгруппа 1. «Вариации в природе и эволюции подвижных поясов» (руководитель В. Е. Хаин). Предложено продолжать сравнительные исследования способов формирования докембрийских и фанерозойских орогенических поясов. Обратить внимание на выявление и обоснование критериев распознавания древних зон субдукции, приводивших к исчезновению ложа бассейнов с корой океанического типа, а также тектонических дуг, вулкано-тектонических поясов, микроконтинентов, и возможность присутствия в структуре складчатых поясов экзотических блоков. Для более полного изучения орогенических поясов предлагается использовать метод протяженных систематических геолого-геофизических пересечений (геотрансектов), описывающих строение земной коры вдоль пересечений вплоть до границы Мохо.

Подгруппа 2. «Движение плит и орогенез во времени» (руководитель Л. П. Зоненшайн). Главные задачи: изучение конкретных условий взаимодействия литосферных плит вдоль границ их сближения; определение возможно более точных траекторий перемещений литосферных плит, в первую очередь в аккреционных складчатых поясах обрамления Тихого океана; исследование образования индивидуальных складчатых поясов внутри какого-либо региона с целью выявления структурных стилей последовательного образования магматических и осадочных формаций, условий накопления различных полезных ископаемых.

Подгруппа 3. «Термальная, механическая, магматическая и химическая эволюция литосферы» (руководитель В. И. Коваленко). В качестве основной задачи этой подгруппы конференция рекомендует изучение эволюции магматизма в истории Земли на примерах крупных регионов однотипных формаций во времени с учетом вариаций эволюционного развития магматических формаций в различных геодинамических обстановках.

Предложено включить в программу «Литосфера» в рамках подгруппы 3 проект «Главнейшие рубежи в эволюции литосферы, процессов ее формирования и рудообразования».

Рабочая группа 3. «Внутриплитные явления» (пред. Е. В. Артюшков). Важнейшая задача — изучение внутриплитных осадочных бассейнов, в первую очередь в связи с поисками нефти, газа и подземных вод. В областях тектонической активизации следует усилить изучение процессов, которые обеспечили формирование крупных поднятий и впадин, в т. ч. рифтовых. При этом в целях научного прогноза землетрясений в Средней и Центральной Азии рекомендуется изучить строение нижней части коры, а также мантии до глубины в несколько сотен километров.

Рабочая группа 4. «Природа и эволюция океанской литосферы» (пред. Ю. П. Непрочнов). Основные задачи исследований — построение геофизических моделей литосферы и астеносферы Атлантического и Тихого океанов; изучение внутриплитных явлений (деформации фундамента, вулканизма, аномалии геофизических полей и строения литосферы) в котловинах Индийского, Тихого и Атлантического океанов; изучение магматизма и гидротермальной циркуляции в океанской коре и связанного с ними рудообразования; изучение зон субдукции в Тихом океане, в частности выявление и изучение поперечных разломов внутренних склонов желобов, являющихся боковыми границами островодужных сейсмогенных блоков. На пятилетку планируется ок. 20 рейсов н.-и. судов с участием членов нац. рабочей группы.

Основные задачи теоретических исследований — разработка количественной термомеханической модели наращивания океанской коры, описывающей формирование основных ее слоев в рифтовых зонах; разработка количественной модели внутриплитных явлений с использованием численных методов механики сплошной среды; разработка модели магнитоактивного слоя океанской литосферы с учетом ее серпентинизации; разработка комплексной геомеханической модели субдукции и построение на этой основе количественной теории циклов сильнейших землетрясений в островных дугах и активных континентальных окраинах с целью сейсмического прогноза.

Рабочая группа 5. «Эволюция палеосреды океанов и атмосферы». Главная задача группы — изучение закономерностей, определяющих изменения химического состава атмосферы Земли от архея до наших дней, а также получение данных об изменении солености и состава солей океанов в процессе эволюции земной коры. С решением этой задачи связано выявление закономерностей распространения во времени различных типов осадочных полезных ископаемых.

Рабочая группа 6. «Структура, физические свойства, состав и динамика системы литосфера-астеносфера» (председатели: подгруппа «Состав» — Н. В. Соболев, подгруппа «Структура» — Л. П. Винник, подгруппа «Физические свойства» — вакансия, подгруппа «Динамика» — вакансия). В подгруппе «Состав» исследования будут сконцентрированы на всестороннем изучении химического и минерального состава ультрамафических включений в базальтах, кимберлитах и лампроитах (проект «Ксенолит»). При этом особое внимание должно быть обращено на выявление ксенолитов, сохранивших первоначальный состав, не претерпевших при выносе на поверхность выплавления или иных существенных изменений. Должны быть также продолжены перспективные минералогические и изотопные исследования алмазов. Большее внимание необходимо уделить лабораторному исследованию физических свойств пород в условиях давлений и температур, свойственных земным глубинам.

По подгруппе «Структура» необходимо продолжить и усилить томографические и др. сейсмические исследования, обратив особое внимание на изучение нижней части континентальной коры, а также на изучение структуры и рельефа границ в литосфере и астеносфере.

Конференция считает целесообразным расширение участия рабочей группы 6 в исследованиях по Междунар. проекту «ЭЛАС» (электропроводность астеносферы). При этом необходимо обратить внимание на продолжение сбора материала о глубинной электропроводности в земной коре и астеносфере по результатам электромагнитного зондирования, а также развивать работы по созданию геолого-геофизических моделей литосферы и астеносферы с учетом накопленной информации. Таким образом могут быть изучены астеносферные зоны частичного плавления под океанскими литосферными плитами и внутрикоровые трещиноватые флюидонасыщенные проводящие слои нижней части литосферы.

Координационный комитет 1. «Геология и геофизика окружающей среды» (пред. И. Е. Губин). Участвует в составлении «Карты активных разломов мира». Предполагается уделить больше внимания изучению разрушительных последствий землетрясений, цунами и извержений вулканов. Исследования будут направлены на установление их закономерных связей с активными структурными элементами земной коры. Предусмотрено продолжение составления крупномасштабных карт сейсморайонирования, выпускаемых с целью уменьшения гибельных последствий сильных землетрясений. Будут совершенствоваться методы прогноза извержения вулканов на Камчатке и Курильских о-вах, показавшие свою эффективность в прошлом пятилетии.

Координационный комитет 2. «Минеральные и энергетические ресурсы». Состоит из двух подкомитетов «Минеральные ресурсы» (пред. Г. А. Тварчрелидзе) и «Энергетические ресурсы» (пред. В. Д. Наливкин). В области минеральных ресурсов будут продолжены работы по металлогеническому районированию СССР и сопредельных территорий, которые будут сопровождаться уточнением металлогенической характеристики выделенных регионов и выявлением связей между особенностями рудной минерализации и геодинамической обстановкой формирования рудных концентраций. Заслуживают продолжения исследования по усовершенствованию периодизации геологической истории на основе металлогенических закономерностей. Основные направления исследований по проблеме энергетических ресурсов требуют дополнительного обсуждения с привлечением компетентных специалистов.

Координационный комитет 3. «Наука в развивающихся странах» (пред. Р. И. Волков). Задачи в этой области заключаются в укреплении связей с научными учреждениями развивающихся стран и оказании им возможной научно-технической помощи.

Координационный комитет 4. (пред. О. Л. Кузнецов). Участвует в работе Межведомственного совета по сверхглубокому бурению и изучению глубинных зон Земли. Проводятся работы по тщательному анализу и обобщению результатов глубинного бурения, выполняемого на территории нашей страны в рамках нац. программы СССР. Одновременно проводится всесторонний анализ материалов глубинного сейсмического зондирования (ГСЗ) по геотраверсам, пройденным в последние годы и запланированным

к проведению в 12-й пятилетке с увязкой данных с материалами по сверхглубоким скважинам.

В целях интенсификации исследований по предложенным направлениям конференция рекомендует руководителям н.-и. учреждений АН СССР, Мин-ва геологии СССР, Мин-ва высшего и среднего специального образования СССР и др. ведомств составить и рассмотреть рабочие программы по отдельным направлениям МПЛ и представить их председателям соответствующих рабочих групп и комитетов с учетом реальных возможностей выполнения предлагаемых рабочих программ в текущем пятилетии. Конференция считает желательной тесную увязку исследований, проводимых по МПЛ, с работами, запланированными Мин-вом геологии СССР по геодинамической программе.

Учитывая важную роль Среднеазиатского региона в понимании закономерностей строения и эволюции литосферы и его высокую сейсмичность, считать крайне желательным активное участие геологов республик Средней Азии в исследованиях рабочих групп. *И. Иванов.*

ИСТОРИЯ

В Отделении истории АН СССР

В 1986 г. работа советских историков проводилась в соответствии с решениями 27-го съезда КПСС.

13 февраля на Президиуме АН СССР состоялся отчет Отделения истории, на котором были подведены итоги н.-и. и организационной работы учреждений Отделения в 1976—85 гг. 17—18 марта прошло годичное общее собрание Отделения истории АН СССР. Были заслушаны и обсуждены доклады: С. Л. Тихвинского — «Итоги деятельности научных учреждений Отделения истории АН СССР в 1985 г.», Ю. С. Кукушкина — «Задачи воспитания историей в свете решений XXVII съезда КПСС», А. О. Чубарьяна об итогах междунар. науч. связей советских историков в 1985 г. Состоялись выборы на новый срок директоров Ин-та истории СССР (С. С. Хромов), Ин-та всеобщей истории (З. В. Удальцова), Института истории, археологии и этнографии народов Дальнего Востока ДВНЦ АН СССР (А. И. Крушанов). 21 октября на общем собрании был заслушан доклад С. Л. Тихвинского — «О ходе выполнения решений XXVII съезда КПСС и задачах по дальнейшей перестройке работы учреждений Отделения истории АН СССР».

11 февраля состоялось выездное заседание Бюро Отделения истории в Ленинграде, на котором заслушан науч. доклад А. Н. Сахарова — «Общее и особенное в генезисе русского феодализма (VI — XII вв.)», а также были рассмотрены сообщения руководителей ленинградских учреждений отделения истории об итогах работы в 1985 г. и перспективах исследовательской деятельности на 12-ю пятилетку. 24—26 июня Отделение истории провело Координационное совещание руководителей академич. и др. науч. учреждений исторического профиля Союза ССР, союзных и автономных республик. На пленарном заседании был заслушан доклад С. Л. Тихвинского — «XXVII съезд КПСС и задачи совершенствования координации исторических исследований в стране».

В 1986 г. Бюро Отделения провело 28 заседаний, на которых заслушаны и обсуждены науч. доклады: А. Ю. Милитарев — «Лингвистические данные как источник исторических реконструкций (на афразийском материале)», С. С. Хромов — «Проблемы изучения истории рабочего класса СССР», А. А. Фурсенко — «Нефть и политика: история и современность», Д. К. Шелестов — «История и демография: проблемы взаимодействия», В. Н. Виноградов — «Изучение Восточного вопроса на современном этапе», В. В. Согрин — «О задачах критики основных направлений немарксистской историографии», а также рассмотрен вопрос «О задачах и основных направлениях исторических исследований киргизских историков в свете решений XXVII съезда КПСС».

20—22 ноября прошло заседание Пленума секции истории Научно-технического Совета Мин-ва высшего и среднего специального образования СССР и Комиссии по связи с высшей школой при Отделении истории, посвященное совершенствованию научной работы и преподаванию истории, координации работы вузовских историков в соответствии с решениями 27-го съезда КПСС. 9 декабря проведено совместное заседание Бюро Отделения истории и Коллегии Гл. архивного управления при Совете Министров СССР, посвященное развитию науч. связей учреждений Отделения истории и архивных учреждений в соответствии с решениями 27-го съезда КПСС, наметившее комплекс мероприятий по укреплению взаимоотношений историков и архивистов.

В 1986 г. началась работа по перестройке деятельности учреждений Отделения: реализуются мероприятия по выполнению Постановления Президиума АН СССР о деятельности Отделения истории АН СССР; рассмотрен ход перестройки работы журналов Отделения; уточняется тематика науч. исследований; утверждены 6 перспективных комплексных программ — «Общие закономерности и особенности развития общественных формаций» (рук. З. В. Удальцова), «История социалистического строительства в СССР и в зарубежных странах» (рук. Ю. А. Поляков), «Революции и социальный прогресс» (рук. И. И. Минц), «Проблемы войны и мира в XX веке» (рук. А. М. Самсонов), «История культуры народов СССР» (рук. Б. А. Рыбаков), «Этническая история и современные национальные процессы» (рук. Ю. В. Бромлей). На заседаниях Бюро рассмотрен ряд вопросов научно-организационного характера: о мероприятиях учреждений Отделения истории по реализации решений 27-го съезда КПСС, о плане приоритетных исследований на 12-ю пятилетку, о плане мероприятий Отделения истории и его учреждений по пропаганде советских мирных инициатив и др. Обсуждался вопрос об аттестации научных кадров и структурных изменениях в учреждениях Отделения. Бюро Отделения рассмотрело результаты комплексной проверки Ин-та археологии; новый Устав Российского Палестинского общества; выполнение плана мероприятий Отделения в связи со 1000-летием введения христианства на Руси.

На заседаниях Бюро был рассмотрен ряд вопросов, в т. ч.: планы работ н.-и. учреждений и научных советов Отделения; итоги социалистического соревнования за 1985 г.; утверждение к печати научных трудов; состав редколлегий, оргкомитетов всесоюзных и междунар. конференций; внесены рекомендации по выборам в АН союзных республик и др.

В Институте истории СССР важнейшим направлением н.-и. работы являлась разработка истории социалистического и коммунистического строительства. Вышли в свет монографии: Ю. А. Поляков — «Советская страна после окончания гражданской войны: территория и население», В. П. Дмитренко — «Советская экономическая политика в первые годы пролетарской диктатуры. Проблемы регулирования рыночных отношений», а также сб. статей: «Экономическая политика советского государства в переходный период от капитализма к социализму», «Ленинградский совет в годы гражданской войны и социалистического строительства. 1917—1937 гг.» (Ленингр. отделение ин-та истории).

По истории рабочего класса и индустриального развития СССР опубликована монография Н. К. Петровой — «Общественно-политический облик советской рабочей молодежи (70-е годы)». История крестьянства и с. х-ва СССР занимала важное место в н.-и. работе ин-та. Опубликованы два тома из пятитомной серии «История советского крестьянства»: «Крестьянство в первое десятилетие Советской власти (1917—1927 гг.)» и «Советское крестьянство в период социалистической реконструкции народного хозяйства (Кон. 1927—1933 гг.)».

Проблема становления и развития советского народа как новой исторической общности нашла отражение в колл. монографии «Национальные отношения в СССР в трудах ученых союзных республик», в которой представлена историография проблемы межнациональных отношений в союзных республиках в 70—80-е годы.

Продолжалась работа по изучению истории Великой Отечественной войны 1941—1945 гг. Изданы колл. монографии: «Возрождение прифронтовых и освобожденных районов СССР в годы Великой Отечественной войны», «Моряки-балтийцы на защите Родины. 1941—1945 гг.» и сб. документов — «В тылу врага. Борьба партизан и подпольщиков на оккупированной территории Ленинградской области. 1944» (на кн. 1985 г.).

Велась работа в области изучения истории внешней политики СССР. Вышла в свет колл. монография «СССР в борьбе против фашистской агрессии 1933—1945» (2-е изд.).

По истории Великой Октябрьской социалистической революции и гражданской войны вышел труд — «Исторический опыт трех российских революций» (кн. 2) и монографии: З. В. Степанов — «Фабзавкомы Петрограда в 1917 г.»

(на кн. 1985 г.), В. М. Крючковская — «Центральная городская дума Петрограда в 1917 г.» (Ленингр. отделение ин-та истории).

Истории первой и второй буржуазно-демократических революций в России и историческим предпосылкам Великой Октябрьской социалистической революции посвящены монографии: Л. Г. Бескровный — «Армия и флот России в начале XX в. Очерки военно-экономического потенциала», И. Н. Ионов — «Профсоюзы рабочих Москвы и революция 1905—1907 гг.», Т. М. Китанина — «Война, хлеб и революция. (Продовольственный вопрос в России. 1914 — октябрь 1917 г.)» (ЛОИИ).

По истории внешней политики России вышли в свет сб. статей — «Проблемы методологии и источниковедения внешней политики России» и монографии: В. М. Хевролина — «Революционно-демократическая мысль о внешней политике России и международных отношениях (конец 60 — начало 80-х гг. XIX в.)», А. В. Игнатьев — «Внешняя политика России в 1905—1907 гг.», В. Е. Возгрин — «Россия и европейские страны в годы Северной войны».

История капитализма в России нашла отражение в монографии Н. М. Пирумовой — «Земская интеллигенция и ее роль в общественной борьбе до начала XX в.» и сб. статей «Революционная ситуация в России в середине XIX в.: деятели и историки».

Истории феодализма был посвящен ряд вышедших работ, в т. ч. монографии: В. С. Румянцева — «Народные антицерковные движения в России в XVII веке», М. Е. Бычкова — «Состав класса феодалов России в XVI в.», В. Ф. Андреев — «Новгородский частный акт XII — XV вв.» (Ленингр. отделение ин-та истории), Б. Н. Миронов — «Хлебные цены в России за два столетия (XVIII — XIX вв.)».

Источниковедение и публикация источников занимали видное место в работе ин-та. Опубликован т. XII сб. документов «Декреты Советской власти», в котором помещены документы с конца 1920 г. до начала 1921 г., т. 3 (в 2-х книгах) сборника «Переписка В. И. Ленина и руководимых им учреждений РСДРП с партийными организациями. 1905—1907 гг.»; 1-й том публикации «Законодательные акты русского государства второй половины XVI — первой половины XVII века» (тексты); 16-й том документальной серии «Восстание декабристов».

Некоторые вопросы исторической демографии и географии освещены в монографиях: В. М. Кабузан — «Дальневосточный край в XVII — начале XX вв. (1640—1917 гг.). Историко-демографический очерк», Н. Е. Бекмаханова — «Многонациональное население Казахстана и Киргизии в эпоху капитализма (60-е гг. XIX в.— 1917 г.)».

По истории и типологии древнейших государств на территории СССР опубликованы: очередной том Ежегодника «Древнейшие государства на территории СССР. Материалы и исследования. 1985 год», содержащий материалы проведенных в 1984 г. Чтений памяти чл.-корр. АН СССР В. Т. Пашуто и исследования: А. В. Подосинов — «Произведения Овидия как источник по истории народов СССР», Е. А. Мельникова — «Древнескандинавские географические сочинения. (Тексты, перевод, комментарии)».

История исторической науки освещена в монографии: А. Н. Цамутали — «Борьба направлений в русской историографии в период империализма» (Ленингр. отделение ин-та истории). Критике буржуазной и мелкобуржуазной историографии посвящена монография Т. А. Игнатенко — «Критика меньшевистской концепции истории Октября в советской историографии (1917 — середина 30-х годов)». Ин-т истории СССР АН СССР награжден орденом Трудового Красного Знамени. *В. Мордвинцев.*

В Институте всеобщей истории АН СССР велась разработка проблем междунар. отношений, всеобщей истории зарубежных стран, гл. обр. Европы и Америки. Вышли в свет книги: «История крестьянства в Европе. Эпоха феодализма» (в 3-х томах, т. 2—«Крестьянство Европы в период развитого феодализма», т. 3—«Крестьянство Европы в период разложения феодализма и зарождения капиталистических отношений»), «Марксистская и буржуазная историография проблем зарубежной истории новейшего времени» (Сб. ст.), А. Р. Иоаннисян — «Революционно-коммунистическое движение во Франции в 1842—1847 гг.», Ю. Г. Трунский — «Французская деревня в XIX — XX веках. Тенденции развития», Б. Р. Лопухов — «Эволюция буржуазной власти в Италии, первая половина XX в.», Л. В. Поздеева — «Канада в годы второй мировой войны», С. Ю. Сапрыкин — «Гераклея Понтийская и Херсонес Таврический. Взаимоотношения метрополии и колонии VI — I вв. до н. э.».

В Институте востоковедения АН СССР продолжалось исследование общих проблем развития стран зарубежного Востока. Изданы книги: «Исторические факторы общественного воспроизводства в странах Востока (Сб. ст.)», «Классы и сословия в докапиталистических обществах Азии. Проблемы социальной мобильности (Сб. ст.)», «Актуальные проблемы стран Ближнего и Среднего Востока. Сб. ст.», «Арабские страны. История, экономика, политика», «Ислам в современной политике стран Востока (конец 70-х — начало 80-х гг. XX в.)», «Ислам и проблемы национализма в странах Ближнего и Среднего Востока (Сб. ст.)».

Ряд работ посвящен проблемам истории отдельных стран: В. П. Пучков — «Политическое развитие Бангладеш, 1971—1985», С. А. Мхитарян, Т. Т. Мхитарян — «Вьетнамская революция. Вопросы теории и практики», В. П. Илюшечкин — «Сословно-классовое общество в истории Китая. (Опыт системно-структурного анализа)», «Общественные науки в КНР (Сб. ст.)», И. Б. Редько — «Политическая история Непала. Проблема модернизации и традиционализма в государственной структуре», Н. И. Ворончанина — «Ислам в общественно-политической жизни Туниса», «Османская империя. Система государственного управления, социальные и этнорелигиозные проблемы (Сб. ст.)».

В Институте славяноведения и балканистики АН СССР вышли книги: «Историография и источниковедение стран Центральной и Юго-Восточной Европы (Сб. ст.)», «Балто-славянские исследования (Сб. ст.)», Б. Н. Флоря — «Россия и чешское восстание против Габсбургов», «Формирование национальных независимых государств на Балканах, конец XVIII — 70-е гг. XIX в.», Г. П. Мурашко — «Политическая борьба в Чехословакии в 1944—1948 гг. и национализация средств производства».

В Институтах АН СССР Африки, Дальнего Востока, Латинской Америки, США и Канады, Международного рабочего движения, Мировой экономики и международных отношений издано значительное количество работ по истории стран и регионов, общим проблемам. Среди них: Л. М. Энтин, М. Л. Энтин — «Политология развития и освободившиеся страны. Критика немарксистских концепций», С. А. Слипченко — «На африканском юге», Н. Г. Хмелева — «Вооруженная борьба алжирского народа за независимость в XIX веке», В. Е. Овчинников — «История Танзании в новое и новейшее время», Н. Б. Кочакова — «Рождение африканской цивилизации: Ифе, Ойо, Бенин, Дагомея», С. Н. Гончаров — «Китайская средневековая дипломатия: отношения между империями Цзинь и Сун, 1127—1142», «Советская латиноамериканистика, 1961—1986 (Сб. ст.)», «Страны Центральной Америки. (Тенденции экономического и социально-политического развития)», «СССР — Уругвай, 60 лет дипломатических отношений (Сб. ст.)», А. Ю. Мельвиль — «США — сдвиг вправо? Консерватизм в идейно-политической жизни США 80-х годов», «Современная внутренняя политика Канады», П. С. Жаборовская, Н. И. Бухарин — «Польское рабочее движение в борьбе за социализм. Исторические уроки», А. Б. Вебер — «Классовая борьба и капитализм. Рабочее и профсоюзное движение как фактор социально-экономического развития XIX — XX вв.», В. В. Люблинский — «Социально-экономические проблемы классовой борьбы во Франции, 1968—1981 гг.», С. Г. Айвазова — «Левый радикализм в идейно-политической жизни Франции, 1958—1981», «Развивающиеся страны в борьбе за преодоление отсталости».

В Институте марксизма-ленинизма при ЦК КПСС

В 1986 г. Ин-т марксизма-ленинизма при ЦК КПСС (ИМЛ) осуществлял изучение, публикацию и пропаганду идейного наследия основоположников марксизма-ленинизма, разработку истории КПСС, проблем партийного строительства, научного коммунизма, истории междунар. коммунистического и рабочего движения.

Вышли в свет 4-й и 5-й тт. Избранных сочинений К. Маркса и Ф. Энгельса (в 9-ти томах), 5-й и 7-й тт. Избранных сочинений В. И. Ленина (в 10 томах), сб. произведений К. Маркса, Ф. Энгельса и В. И. Ленина «О социализме и коммунизме». Продолжалась публикация исторических документов: изданы 9—12-й тт. «КПСС в резолюциях и решениях съездов, конференций и пленумов ЦК» (изд. 9-е), т. 3 (в 2-х книгах) сборника «Переписка В. И. Ленина и руководимых им учреждений РСДРП с партийными организациями. 1905—1907 гг.», т. 12 сборника «Декреты Советской власти», охватывающий период с декабря 1920 г. по

январь 1921 г., а также воспоминания ветеранов партии — москвичей «Незабываемые 30-е». Результаты научных исследований получили отражение в подготовленных в ИМЛ трудах: «История марксизма-ленинизма» (т. 1), «Свержение самодержавия: Вторая буржуазно-демократическая революция в России», «Очерки истории идеологической деятельности КПСС. 1938—1961 гг.». Опубликованы сб. статей «Первый конгресс Коминтерна» и материалы науч. конференции «Историческое значение VII конгресса Коминтерна».

В ИМЛ проведены Ленинские чтения по теме «В. И. Ленин о научно-техническом прогрессе», семинар «XXVII съезд КПСС и возрастание руководящей роли партии в ускорении научно-технического прогресса», научные конференции и торжественные заседания, посвященные 130-летию со дня рождения Г. В. Плеханова, юбилеям выдающихся деятелей междунар. коммунистического движения Б. Куна, Э. Тельмана, Д. Благоева, К. Готвальда. Филиалами ИМЛ — ин-тами истории партии при ЦК компартий союзных республик, Московским и Ленинградским обкомами КПСС опубликовано св. 100 книг и брошюр по различным вопросам и периодам истории местных партийных организаций, партийного строительства, сборников документов и воспоминаний.

Успешно развивались связи и сотрудничество с науч. учреждениями братских партий: осуществлялось совместное исследование актуальных проблем, проведен ряд научных симпозиумов, продолжалось издание Собрания сочинений К. Маркса и Ф. Энгельса на языках оригинала (МЭГА). *М. Андерсон.*

Международные конгрессы, конференции, симпозиумы, коллоквиумы

2-й советско-португальский коллоквиум. Состоялся 5—7 мая в Лисабоне. Тема — «Социальные движения: теория и методология». Прочитанные на симпозиуме доклады охватывали период от античности до современности. Их значительная часть была посвящена социальным движениям средневековья. С докладами по городским движениям выступили Л. М. Брагина, А. Карвалью Омен, О. И. Варьяш (в соавторстве с А. П. Черных), М. Ж. Периш де Лима и др. На материале различных стран рассматривалась борьба крестьян эпохи феодализма (Н. А. Хачатурян, М. Э. да Круш Коэлью и др.), идейная борьба в этот период (Л. С. Чиколини, И. Карнейру де Соза и др.), проблемы историографии. Большое место заняли проблемы истории нового и новейшего времени (Ж. Тенгаринья, С. П. Пожарская и др.). Советские историки (Ю. С. Кукушкин, Б. Ю. Вайткявичус и др.) выступили также с докладами по проблемам истории России и СССР.

Лит.: Пожарская С. П., Варьяш О. И., Коллоквиум историков СССР и Португалии, «Вопросы истории», 1987, № 2.

25-я научная конференция Комиссии историков СССР и ГДР. Проведена 21—22 мая в Москве. Посвящена проблеме «Эрнст Тельман и борьба немецких коммунистов против фашизма и войны. История и современность». На пленарном заседании заслушаны доклады «Эрнст Тельман — пламенный интернационалист, несгибаемый борец против фашизма и реакции» (П. А. Жилин), «Заветы Эрнста Тельмана» (Г. Хорчанский, ГДР), «Эрнст Тельман и Советский Союз» (Д. С. Давидович), «Вклад Э. Тельмана и КПГ в анализ процесса фашизации и сущности фашистской диктатуры» (З. Фитцке, ГДР). Работали две секции, на к-рой были заслушаны св. 35 сообщений советских и немецких ученых. Итоги работы конференции были подведены на объединенном заседании советской и немецкой секций Комиссии историков СССР и ГДР, на котором с сообщениями выступили сопредседатели обеих секций. Было принято Заявление о решимости историков СССР и ГДР внести свой вклад в борьбу за мир, против агрессивных планов империалистической реакции.

Лит.: Туполев Б. М., 100-летие со дня рождения Эрнста Тельмана, «Новая и новейшая история», 1986, № 6.

2-й конгресс по болгаристике. Проходил 23 мая — 3 июня в Софии. Тема — «Болгария в прошлом и настоящем. Язык, история, культура». В работе конгресса приняло участие св. 500 ученых из 50 стран мира и св. 700 болгарских исследователей. Советская делегация насчитывала 60 чел. Работа конгресса велась гл. образом в шести секциях: «Язык», «История», «Литература», «История науки», «Культура и искусство», «Современная Болгария». На секции «История» большое внимание было уделено источниковедческим, историографическим и методологическим проблемам. В работе конгресса проявилась единая, марксистско-ленинская методология ученых социалистических стран, обогащенная новой методикой исследований. В рамках конгресса были также проведены симпозиум по кирилломефодиевистике и круглый стол «Болгаристика — состояние и перспективы».

Лит.: Валева Е. Л., Второй международный конгресс по болгаристике, «Новая и новейшая история», 1986, № 5.

Конференция японоведов социалистических стран. Проходила 27—29 мая в Москве. Участвовали св. 300 советских японоведов, ученые из НРБ, ВНР, ГДР, Кубы, МНР, ПНР и ЧССР. На пленарных заседаниях были заслушаны доклады о японоведческих исследованиях в социалистических странах: «Изучение Японии в ГДР» (Ю. Берндт, ГДР), «Проблемы японоведения в Болгарии» (Ц. Крыстева, НРБ), «О японоведении в ЧССР» (З. Васильевова, ЧССР), «Монголоведение в Японии» (Ч. Далай, МНР). Были заслушаны также доклады «Роль Японии в современном мире и советское японоведение» (И. И. Коваленко), «Государственно-монополистический капитализм в Японии» (Я. А. Певзнер), «Роль и место Японии в современной системе международных отношений» (Д. В. Петров), «Прогрессивные силы Японии в борьбе за мир и социальный прогресс» (А. И. Сенаторов) и др. Работали пять секций: экономики; истории и политики; идеологии; социологии и культуры; литературоведения; лингвистики.

Лит.: Хроникальные заметки, «Народы Азии и Африки», 1986, № 6, с. 140—144.

6-й семинар исторических исследований «Рим, Константинополь, Москва». Проведен 28—30 мая в Москве. Посвящен сравнительно-историческому исследованию центров культуры и идеологии в древности и в средние века. Участвовали ученые СССР, ГДР, НРБ, ЧССР, Италии, Греции и др. стран. Были заслушаны доклады (П. Каталано — Италия, П. Синискалько — Италия, И. С. Чиуров, Н. В. Синицына, Я. Н. Щапов) об итогах работы предыдущих семинаров и перспективах для будущих исследований. Дальнейшая работа семинара была посвящена четырем темам: «Древний Рим в исторической перспективе», «Константинополь», «Константинополь, славянские страны, Русь», «Москва и концепция „третьего Рима“». Среди докладчиков по 1-й теме были В. И. Кузищин, И. Л. Маяк, Е. М. Штаерман, М. Паван (Италия), С. С. Аверинцев, по 2-й — И. Ирмшер (ГДР), И. П. Медведев, по 3-й — А. Н. Сахаров, В. Тыпкова-Заимова (НРБ), по 4-й — А. А. Преображенский, С. М. Каштанов, Г. В. Попов, В. В. Морозов, А. Б. Чернецов, М. Капальдо (Италия), Д. Настазе (Греция) и др.

Лит.: Синицына Н. В., Семинар «Рим, Константинополь, Москва», «Вопросы истории», 1986, № 11.

2-я советско-африканская научно-политическая конференция «За мир, сотрудничество и социальный прогресс». Проходила 24—26 июня в Москве. Участвовали св. 150 ученых и общественных деятелей Советского Союза, ученые социалистических стран — НРБ, ВНР, ГДР, Кубы, ПНР и ЧССР, а также политические деятели, представители министерств и высших уч. заведений многих стран Африки, представители АНК и СВАПО, Африканской ассоциации политических наук, Международного центра по изучению цивилизации банту (СИСИБА), ЮНЕСКО. На пленарном заседании были заслушаны доклады «Советский Союз и страны Африки в борьбе за мир, сотрудничество и социальный прогресс» (Ан. А. Громыко), о проблемах, связанных с сотрудничеством между странами, политикой империализма, угрозой делу мира, порождаемой активностью сил милитаризма и агрессии (А. Рацифихера, Мадагаскар), «Советско-африканское экономическое сотрудничество в 80-е годы: итоги и перспективы» (П. Я. Кошелев), о вопросах внешней политики Африки (Бубро Гали, АРЕ), «Проблемы борьбы против расизма, апартеида и колониализма на Юге Африки» (Г. Б. Старушенко) и др. Работали секции: «СССР и Африка в борьбе за мир и международную безопасность», «Региональные проблемы Африканского континента», «Борьба против расизма, апартеида и неоколониализма на Юге Африки».

Лит.: Ильин Ю. М., Вторая советско-африканская научно-политическая конференция «За мир, сотрудничество и социальный прогресс», «Народы Азии и Африки», 1987, № 1.

Конгресс византинистов. Проходил 3—8 августа в Вашингтоне. Участвовало ок. 500 специалистов из 32 стран, в т. ч. советская делегация. Центральная проблема конгресса — «Кризис и континуитет в Византии». Под этим уг-

лом зрения — выявление черт традиционного и нового в византийской истории и культуре по сравнению с античностью — анализировались главные темы. Эти темы включали рассмотрение следующих проблем: «Христианизация империи» (докладчики Р. Макмаллен — США, И. Ирмшер — ГДР, И. П. Медведев), «Новое и старое в христианской литературе» (докладчики А. Камерон — Великобритания, В. Пери — Ватикан и др.), «Перемены в городской жизни ранней Византии» (докладчики К. Манго — Великобритания и др.), «Византия и арабы» (докладчики Ф. де Маффеи — Италия и др.), «Византия и славяне» (докладчики Г. Г. Литаврин, З. В. Удальцова; Д. Ангелова и И. Божилова — НРБ и др.), «Византия и Русь» (докладчики М. В. Бибиков, Я. Н. Щапов, С. А. Иванов), «Средиземноморский мир в 13 в.» (докладчики Б. Ферьянчии — СФРЮ, А. Д. Алексидзе и др.). Состоялся «круглый стол» на тему «Свободное и зависимое крестьянство в Византии» (З. В. Удальцова, Г. Г. Литаврин, К. В. Хвостова и др.).

Лит.: Бибиков Н. В., Конгресс византинистов, «Вопросы истории», 1987, № 1.

Научная конференция «Рабочий класс и современность». Проведена 8—10 октября в Москве по инициативе АН СССР и Ин-та международного рабочего движения АН СССР. В ней приняли участие представители св. 100 организаций трудящихся, а также руководители и ведущие специалисты почти из 40 научных центров св. 80 стран Европы, Америки, Африки, азиатско-тихоокеанского региона. В дискуссиях приняли участие видные деятели коммунистических и рабочих, социал-демократических, лейбористских партий, профсоюзов различной ориентации. На пленарных заседаниях был затронут широкий круг вопросов, связанных с борьбой рабочего класса во всем мире за предотвращение ядерной катастрофы, а также вопросы дальнейшего снижения жизненного уровня трудящихся капиталистических стран и роста безработицы в них в связи с милитаризацией экономики. Работали три секции: «Рабочий класс и научно-техническая революция», «Рабочий класс, тенденции массовых движений в борьбе против реакции и милитаризма», «Рабочий класс и проблемы развития». Кроме того, проводились заседания «круглого стола», посвященные роли рабочего класса в социалистическом обществе, его месту и значению в социалистическом строительстве.

Лит.: Князева С. Е., Рабочий класс и современность, «Новая и новейшая история», 1987, № 1.

Симпозиум «Основные проблемы истории второй мировой войны и современность». Проходил 9—10 октября в Москве. Организован ин-тами военной истории МО СССР, марксизма-ленинизма при ЦК КПСС, всеобщей истории АН СССР, истории СССР АН СССР, правлением Всесоюзного общества «Знание». В нем также приняли участие ученые-историки НРБ, ВНР, ГДР, МНР, ПНР, СРВ, ЧССР. Доклады и сообщения: «Научные результаты и опыт разработки в СССР многотомного труда по истории второй мировой войны» (П. А. Жилин), о большом научном, политическом и социальном значении завершенных советскими учеными совместно с учеными социалистических стран трудов по проблемам истории второй мировой войны и об их тесной связи с современностью, с борьбой за мир (Н. Косашки — НРБ, Э. Липтаи — ВНР, Р. Брюль — ГДР, Ш. Нацагдорж — МНР, К. Собчак — ПНР, Ван Тао — СРВ, В. Пеши — ЧССР), «Исследование в 12-томной „Истории второй мировой войны 1939—1945“ организующей и вдохновляющей роли КПСС в достижении победы» (Н. И. Макаров), «Экономическая победа Советского Союза в Великой Отечественной войне» (А. М. Румянцев), «Внешняя политика СССР в годы второй мировой войны» (А. Л. Нарочницкий), «Идеологические проблемы в издании „История второй мировой войны 1939—1945“» (С. А. Тюшкевич), «Развитие Вооруженных сил СССР и советского военного искусства в годы второй мировой войны» (А. И. Бабин), «О вкладе союзников в победу над агрессором» (О. А. Ржешевский).

Лит.: Оленина С. А., Об исследованиях по истории второй мировой войны, «Новая и новейшая история», 1987, № 1.

Научная конференция на тему «Международные отношения и актуальные проблемы обеспечения мира и безопасности на Дальнем Востоке». Проходила 18—20 ноября в Москве. В конференции приняли участие ученые Ин-та Дальнего Востока АН СССР и ряда др. ин-тов АН СССР, а также н.-и. центров Ленинграда, Владивостока и др. городов, ученые и сотрудники практических организаций НРБ, ВНР, СРВ, ГДР, Кубы, МНР, ПНР и ЧССР. Был заслушан доклад «Советская стратегия мира и азиатско-тихоокеанский регион» (М. Л. Титаренко). Участники конференции провели обсуждение проблем международно-политической обстановки в азиатско-тихоокеанском регионе.

Лит.: За мир и безопасность на Дальнем Востоке, «Проблемы Дальнего Востока», 1987, № 1.

Всесоюзные конференции, симпозиумы, семинары, сессии

Научная конференция, посвященная 100-летию со дня рождения Бела Куна. Проведена 17 февраля в Москве. Организована ИМЛ при ЦК КПСС и АОН при ЦК КПСС, АН СССР. В работе конференции приняли участие ученые из ВНР. Были заслушаны доклады и сообщения: «Выдающийся патриот-интернационалист» (К. В. Гусев), «Бела Кун — основатель Коммунистической партии Венгрии» (Д. Милеи, ВНР), «Деятельность Бела Куна в Советской России в 1917—1919 гг.» (Т. М. Исламов), «Бела Кун — руководитель Советской Республики» (Л. Варга, ВНР), «Бела Кун как интернационалист ленинской школы» (Н. Т. Мещерякова) и др.

Лит.: Мительман И. Д., К 100-летию со дня рождения Бела Куна, «Новая и новейшая история», 1986, № 4.

Научная конференция, посвященная 100-летию со дня рождения Э. Тельмана. Проведена 8 апреля в Москве. Организована ИМЛ при ЦК КПСС, АОН при ЦК КПСС, АН СССР. В работе конференции приняли участие делегации Социалистической единой партии Германии (СЕПГ), Германской коммунистич. партии (ГКП) и Социалистической единой партии Западного Берлина (СЕПЗБ). Были заслушаны доклад «Эрнст Тельман — пламенный революционер, несгибаемый борец против фашизма, верный друг СССР» (М. П. Миедлов), выступления К. Геблера (СЕПГ), Я. Винника (ГКП), Х. Томачека (СЕПЗБ). Традициям интернационализма в идейно-политическом наследии Э. Тельмана и их значению для современности было посвящено сообщение Н. Е. Овчаренко.

Лит.: Бабиченко Л. Г., Научная конференция, посвященная 100-летию со дня рождения Э. Тельмана, «Новая и новейшая история», 1986, № 4.

10-я конференция историков-германистов. Состоялась 15—17 апреля в Волгограде. Посвящена 100-летию со дня рождения Э. Тельмана и 40-летию СЕПГ. Участвовали представители н.-и. ин-тов и вузов, активисты Советского общества дружбы с ГДР из 20 городов страны, в т. ч. Москвы, Ленинграда, Волгограда, Киева и др. На пленарном заседании были заслушаны доклады: «Эрнст Тельман и Страна Советов» (Д. С. Давидович), «Эрнст Тельман — стойкий антифашист, пламенный интернационалист» (Я. С. Драбкин), «СЕПГ — руководитель и организатор строительства социалистического общества в ГДР» (В. И. Цапанов). Работали четыре секции: «Эрнст Тельман в борьбе за революционную партию нового типа и современность», «СЕПГ — руководитель и организатор строительства социалистического общества в ГДР», «Боевой союз СЕПГ и КПСС — фундамент отношений братской дружбы и всестороннего сотрудничества между ГДР и СССР», «Критика буржуазных, социал-реформистских и ревизионистских концепций роли СЕПГ в борьбе за мир, демократию и социализм».

Лит.: Борозняка А. И., Черкасов Н. С., Традиционная встреча германистов в Волгограде, «Вопросы истории», 1986, № 10.

5-я научная конференция латиноамериканистов. Состоялась 22—23 апреля в Москве. Тема конференции — «Актуальные проблемы Латинской Америки и ее вклад в обеспечение мира». Была приурочена к 25-летию основания Ин-та Латинской Америки АН СССР. В конференции приняло участие ок. 500 советских и зарубежных латиноамериканистов. На пленарном заседании был заслушан доклад «XXVII съезд КПСС и задачи советской латиноамериканистики» (В. В. Вольский). Работали три секции: «Проблемы хозяйственного развития и защиты экономического суверенитета», «Современный этап антиимпериалистического освободительного движения и идейно-политическая борьба в Латинской Америке», «Страны Латинской Америки и борьба за разоружение, обеспечение мира и международную безопасность».

Лит.: Бондарь А. С., Ведущему центру советских латиноамериканистов — 25 лет, «Латинская Америка», 1986, № 9.

Научная конференция в связи с 45-й годовщиной начала Великой Отечественной войны 1941—1945 гг. Состоялась 20 июня в Москве в Ин-те военной истории МО СССР.

Организована АН СССР, Гл. политическим управлением Советской Армии и Военно-Морского Флота, Советским комитетом ветеранов войны, Всесоюзным обществом «Знание». Были заслушаны доклады «Великая Отечественная война и борьба СССР за мир» (Б. Г. Понамарев), «Фашистская агрессия против СССР и ее крах» (П. А. Жилин). В докладах и сообщениях были охарактеризованы также кризисные военно-политические ситуации накануне Великой Отечественной войны, фактор внезапности в стратегии империалистических агрессоров, значение интернациональной помощи СССР народам Европы в годы второй мировой войны (А. И. Бабин, С. А. Мишанов, В. Б. Сеоев, С. А. Тюшкевич, А. Г. Хорьков и др.). Значительное внимание конференция уделила анализу современных политических проблем в свете уроков второй мировой войны.

Лит.: Зимонин В. П., Помнить уроки войны!, «Новая и новейшая история», 1986, № 6.

Научная конференция «Эразм Роттердамский и культура его времени». Состоялась 25—26 июня в Москве. Организована Научным советом по истории мировой культуры АН СССР и Ин-том всеобщей истории АН СССР. Приурочена к 450-летию со дня смерти Эразма Роттердамского. В докладе «Эразм Роттердамский и северное Возрождение» (А. А. Нежилов, Ленинград) было показано непосредственное воздействие творчества мыслителя на развитие литературы и изобразительного искусства в Нидерландах, Франции, Германии и Великобритании. Философское значение творчества Эразма, в особенности его антиклерикальные идеи, было охарактеризовано В. В. Соколовым, его роль в развитии европейской скептической мысли 16 в. подчеркнута В. М. Богуславским. Во многих докладах освещалась проблема влияния гуманизма 14—15 вв., прежде всего итальянского, на идейное становление Эразма (И. Л. Григорьева — Новгород, И. Х. Черняк — Ленинград, Л. М. Брагина, Н. В. Ревякина — Иваново). Взгляды Эразма Роттердамского на собственность, имущественное неравенство, его представления о совершенном социальном порядке рассматривались в докладах «К вопросу о формировании гуманистического идеала общества у Фичино и Эразма» (О. Ф. Кудрявцев) и «Отношение Эразма к собственности» (Л. П. Урманова, Киев). Ряд докладов был посвящен характеристике влияния идей Эразма, прежде всего его религиозно-этических воззрений, на общественную мысль 16 в.

Лит.: Чудинов А. В., Конференция «Эразм Роттердамский и культура его времени», «Вопросы истории», 1986, № 9.

10-я конференция скандинавистов. Проходила 25—29 августа в Москве. Участвовало ок. 200 специалистов-скандинавистов из многих городов СССР. В качестве гостей на конференцию приехали ученые из Швеции, Финляндии, Норвегии, ГДР. На пленарном заседании были заслушаны доклады «Советский Союз и обеспечение безопасности на севере Европы» (А. О. Чубарьян), «Русско-финские культурные связи в 18 в.» (Г. А. Некрасов), «Актуальные проблемы современности и их воздействие на художественный процесс в странах Северной Европы» (М. И. Безрукова), «Языковая ситуация в Норвегии на современном этапе» (В. П. Берков, Ленинград). Работали секции: новейшей истории, новой истории, истории средних веков, экономики, археологии и этнографии, искусствоведения, литературы, языкознания. В общей сложности было заслушано около 150 докладов и сообщений по самой разнообразной тематике.

Лит.: Комаров А. А., Рогинский В. В., X Всесоюзная конференция скандинавистов, «Новая и новейшая история», 1987, № 1.

Научная конференция на тему «120-летие со дня рождения Сунь Ятсена». Состоялась 13—14 октября в Москве. Организована Ин-том Дальнего Востока АН СССР, Ин-том востоковедения АН СССР и Всесоюзной ассоциацией китаеведов. Приняла участие также делегация китайских ученых. Были заслушаны доклады и сообщения «Сунь Ятсен и Советский Союз» (С. Л. Тихвинский), об анализе идей Сунь Ятсена о социальном прогрессе (М. Л. Титаренко), «Время и люди» (Лю Данянь, КНР), «Сунь Ятсен и традиционное конфуцианство» (Ли Кань, КНР). Исследованию жизни, деятельности и идеологического наследия Сунь Ятсена в работах историков СССР и КНР были посвящены выступления А. Н. Волоховой и Л. М. Делюсина. Теме сотрудничества китайских коммунистов и Сунь Ятсена и создания единого антиимпериалистического фронта в Китае было посвящено сообщение М. Ф. Юрьева и А. В. Панцова. Большой интерес вызвали сообщения о контактах Сунь Ятсена с дореволюционной Россией, а также с СССР. В ряде выступлений были освещены вопросы, связанные со взглядами Сунь Ятсена на экономическое развитие страны, и др.

Лит.: Арунов В. В., Международная научная конференция «120-летие со дня рождения Сунь Ятсена», «Проблемы Дальнего Востока», 1987, № 1.

Научные чтения, посвященные 100-летию со дня рождения Е. А. Косминского. Проходили 3—4 ноября в Москве. Организованы Научным советом по комплексной проблеме «Закономерности исторического развития и смены общественно-экономических формаций», Ин-том всеобщей истории АН СССР и кафедрой истории средних веков истфака МГУ. Были заслушаны доклады: «Византийский гуманизм» (З. В. Удальцова), «Крестьянская утопия в средние века» (Е. В. Гутнова), «Истинные левеллеры как идеологи последней крестьянской войны в Англии 17 в.» (М. А. Барг), «О современных немарксистских концепциях народных движений 16—17 вв. в Европе» (А. Н. Чистозвонов) и др.

Симпозиум в связи с 50-летием антифашистской войны в Испании и гибели Ф. Гарсиа Лорки. Проведен 19—20 ноября в Москве. Организован Научным советом по комплексной проблеме «История мировой культуры» и Комиссией по комплексному изучению культуры народов Пиренейского п-ова и Латинской Америки АН СССР. Были заслушаны доклады «О характере антифашистской войны в Испании» (С. П. Пожарская), «Испанская гражданская война в современном общественном сознании» (В. В. Кулешова) и др. Работали секции «Антифашистская война в Испании и международная солидарность с испанским народом» и «Культурные процессы в годы антифашистской войны в Испании».

А. Сыркин.

ИСТОРИЯ ЕСТЕСТВОЗНАНИЯ И ТЕХНИКИ

В Институте истории естествознания и техники АН СССР

В 1986 г. деятельность Ин-та была направлена на претворение в жизнь исторических решений 27-го съезда КПСС, положений и рекомендаций, содержащихся в важнейших партийных документах, выступлениях М. С. Горбачева. Основные направления в деятельности Ин-та: разработка марксистско-ленинской теории развития науки и техники; анализ истории и социальных проблем научно-технической революции и основных направлений научно-технического прогресса; история естествознания и техники, их основных отраслей и проблем; проблемы комплексного изучения развития науки. Требования перестройки нашли отражение в расширении тематики, связанной с решением нар.-хоз. задач: науковедческих исследований прикладного характера; подготовки учебных пособий по истории науки и техники для средней и высшей школы, системы профтехобразования; создания обобщающих работ, посвященных развитию науки и техники в СССР; историческому анализу проблем экологии. В традиционных сферах научной деятельности Ин-та взят курс на подъем методологического уровня исследований, расширения их фактологической базы, подготовку к публикации памятников отечественной и мировой научной мысли, др. работ, адресованных массовому читателю.

Завершены работы: «Развитие естествознания и техники в СССР. 1917—1945 гг.», «Наука и техника в СССР. 1917—1987 гг. Хроника», «Междисциплинарный подход к исследованию творчества», «История открытия химических элементов методом спектрального анализа», «Принципы историографии естествознания. Теория и практика», «Математика XIX в. т. IV», «Физическое знание: его генезис и развитие», «Историография исследований по истории химии», И. А. Резанов — «Взаимодействие наук и Земля (история становления и развития)», В. М. Орел — «Особенности развития науки в условиях интенсификации общественного производства», В. А. Волков — «Взаимодействие химической науки и химической промышленности (исследование — разработка — внедрение)», В. А. Есаков — «Историография истории географии в России», И. В. Дорман — «Космические лучи и ускорители», Н. Ф. Овчинников — «Методологические принципы физики в их исторической преемственности и взаимосвязи», Н. В. Федоренко — «История химии комплексных соединений», Я. М. Галл — «Становление теории естественного отбора», Э. И. Колчинский — «Эволюция биосферы. Историко-критические очерки исследований в СССР», Н. К. Ламан — «Развитие процессов обработки металлов давлением (от возникновения до наших дней)», Б. А. Белов — «Развитие теории ракетных двигателей», В. П. Михайлов — «Анализ взаимовлия-

ния ракетно-космической и других областей техники в их историческом развитии», Д. А. Соболев — «Анализ начального этапа развития самолетов», В. В. Умрихин — «Развитие советской школы дифференциальной психофизиологии», А. В. Пилипенко — «Пропорции в науке (условия оптимизации соотношений между типами исследований». Подготовлены к публикации: «Сборник воспоминаний о Н. И. Вавилове», «Эпистолярное наследие Н. И. Вавилова», «П. Н. Лебедев. Научная переписка», «Академик А. А. Ухтомский. Материалы, очерки, воспоминания», «Научное наследие петербургских астрономов XVIII в.».

Вышли из печати книги: «Дисциплинарность и взаимодействие наук» (отв. ред. Б. М. Кедров и Б. Г. Юдин), Б. Г. Юдин — «Методологический анализ как направление изучения науки», Ю. Б. Татаринов — «Проблемы оценки эффективности фундаментальных исследований. Логико-методологические аспекты», В. С. Черняк — «История. Логика. Наука», С. Д. Хайтун — «История парадокса Гиббса», Н. В. Вдовиченко — «Развитие фундаментальных принципов статистической физики в первой половине XX века», Т. Б. Романовская — «История квантово-механической интерпретации периодичности», А. М. Смолеговский — «История кристаллохимии фосфатов», Д. В. Лебедев — «Очерки по ботанической историографии (XIX — начало XX в.)», «Роль дискуссий в развитии естествознания» (отв. ред. М. Г. Ярошевский), «Порошковая металлургия в СССР. История. Современное состояние. Перспективы» (отв. ред. И. Н. Францевич, В. И. Трефилов), «Развитие идей и методов в геологии» (отв. ред. И. А. Резанов, И. А. Федосеев), «Переписка А. Ф. Самойлова и И. С. Бариташвили» (отв. ред. А. И. Ройтбак), «Исследования по истории физики и механики. 1986 г.» (отв. ред. А. Т. Григорян), «Историко-математические исследования. Вып. 30» (отв. ред. А. П. Юшкевич), «Историко-астрономические исследования», вып. 18 (отв. ред. А. А. Гурштейн), «Исследования по истории и теории развития авиационной и ракетно-космической науки и техники», вып. 5 (гл. ред. Б. В. Раушенбах).

275-летию со дня рождения М. В. Ломоносова были посвящены изданные в 1986 г.: Ломоносов М. В. — «Избранные произведения» (т. 1—2; пред. редколл. С. Р. Микулинский), фотоальбом «М. В. Ломоносов» (на тит. листе 1985 г.), ежегодник 1985 г. — «Памятники науки и техники».

В серии «Научное наследство» вышла книга: И. И. Спрыгин — «Материалы к познанию растительности Среднего Поволжья» (отв. ред. А. Г. Воронов). В серии «Ученые СССР. Очерки, воспоминания, материалы» издана работа «В. Н. Сукачев. Очерки, воспоминания современников» (отв. ред. А. Л. Яншин). Продолжалось издание серии «Научно-биографическая литература», в которой вышли книги: Г. Е. Павлова, А. С. Федоров — «М. В. Ломоносов. 1711—1765», Ю. И. Соловьев — «Н. С. Курнаков. 1866—1941».

Вышли очередные 4 номера журнала «Вопросы истории естествознания и техники», в которых значительное место заняла публикация материалов 27-го съезда КПСС, материалов, посвященных 275-летию со дня рождения М. В. Ломоносова, 100-летию со дня рождения Н. Бора. На страницах журнала были опубликованы выступления известных ученых — К. В. Фролова, М. А. Маркова и др.

Научно-организационная деятельность Ин-та. В январе состоялись 10-е научные чтения по космонавтике, посвященные памяти акад. С. П. Королева и др. пионеров освоения космического пространства (Москва). В феврале проведены: заседание, посвященное 80-летию со дня рождения советского авиаконструктора О. К. Антонова (Москва); симпозиум и стендовая сессия по истории биохимии в рамках 5-го Всесоюзного биохимического съезда (Киев); экспозиция книг Ин-та, изданных в 1981—85 гг., на тематической выставке на ВДНХ СССР «Общественные науки — социализм, мир, прогресс», посвященной 27-му съезду КПСС (Москва). В марте прошли: Междунар. конференция по истории авиации и космонавтики, посвященная 25-летию первого полета человека в космическое пространство (Москва — Ленинград); 29-я Всесоюзная научная конференция аспирантов и молодых специалистов по истории естествознания и техники (Москва). В мае был созван 24-й (расширенный) пленум Советского нац. объединения историков естествознания и техники, пленарные заседания которого были посвящены задачам советских историков естествознания и техники в свете решений 27-го съезда КПСС, а также посвящены 275-летию со дня рождения М. В. Ломоносова (Москва). В сентябре состоялись 21-е научные чтения, посвященные разработке творческого наследия и развитию идей К. Э. Циолковского (Калуга). В октябре проведены: научно-практическая конференция сотрудников ИИЕиТ АН СССР — «Основные направления перестройки работы Ин-та» (Москва); семинар, посвященный научному творчеству П. Дирака (Москва). В ноябре прошли Всесоюзные юбилейные мероприятия в связи с 275-летием со дня рождения М. В. Ломоносова (Москва — Ленинград — Архангельск), в торжественном заседании, состоявшемся 19 ноября в ГАБТ, приняли участие руководители партии и правительства, крупнейшие советские ученые, представители общественности, зарубежные гости (Москва). В декабре работали: 25-й пленум Советского нац. объединения историков естествознания и техники, в рамках которого прошли научные чтения, посвященные памяти акад. Б. М. Кедрова (Москва); школа молодых историков науки и науковедов (Пушкино, Моск. обл.).

Международные научные связи Ин-та. Связи с зарубежными научными учреждениями были ориентированы прежде всего на расширение и укрепление сотрудничества с учеными стран — членов СЭВ. На проходившем 1—4 апреля в Москве научно-координационном совещании ученых и специалистов стран — членов СЭВ были уточнены планы сотрудничества по теме «Теоретические и методологические основы анализа науки и техники», приняты решения о присоединении к работе научных учреждений АН Кубы и Комитета общественных наук СРВ, а также о дальнейшей реализации исследований в рамках межакадемического сотрудничества. Совместно с учеными ГДР предполагается подготовка монографии «Условия формирования и развития новых научных направлений» и разработка темы «Взаимодействие науки с техникой, производством и культурой». Исследовательская программа по теме «Наука, социальные цели и ценности социализма» объединяет ученых НРБ, СССР и ЧССР. Сотрудничество с ПНР будет осуществляться в рамках темы «Польская культура и наука XVIII—XIX вв. и польско-русские культурные и научные отношения». 4—5 июня в Москве состоялся 2-й советско-югославский симпозиум по науковедению.

Наряду с этим развивалась научная кооперация с учеными др. стран. Расширились связи с историками науки Испании. По предложению американской стороны подготовлен сборник работ советских ученых по истории и методологии науки для издания в США, предполагается также проведение двусторонней конференции на тему — «В. И. Вернадский и науки о земле». *И. Дровеников.*

ЛИТЕРАТУРОВЕДЕНИЕ И ЯЗЫКОЗНАНИЕ

ОБЩЕЕ ГОДИЧНОЕ СОБРАНИЕ ОТДЕЛЕНИЯ ЛИТ-РЫ И ЯЗЫКА АН СССР

Состоялось 18 марта в Москве. Заслушаны доклады: «О важнейших результатах исследовательской работы в области филологии в 1985 г. и новых задачах деятельности научных филологических учреждений» (М. Б. Храпченко), «Советская литература в период 1981—1986 годов» (В. В. Новиков).

ЛИТЕРАТУРОВЕДЕНИЕ

Научно-теоретическая конференция, посвященная 150-летию со дня рождения Н. А. Добролюбова. Состоялась 7 января в Ленинграде. Организована ИРЛИ. Доклады: «Н. А. Добролюбов и русская литература» (П. А. Николаев), «Наследие Н. А. Добролюбова и современная идеологическая борьба» (А. И. Новиков), «Н. А. Добролюбов и Н. Г. Чернышевский» (Б. Ф. Егоров), «Н. А. Добролюбов как литературный критик» (Л. И. Емельянов) и др.

Лит.: «Рус. лит-ра», 1986, № 3.

Советско-американский симпозиум «Проблема национального самопознания и литература стран Латинской Америки в колониальный период». Состоялся 7—9 января в Москве. Организован Комиссией АН СССР и Американским Советом познавательных обществ. Доклады: «Испано-американская проза колониального периода» (Х. Х. Арром), «Вклад женщин в лирическую поэзию колониального периода» (Сабат де Риверс), «Точка зрения автора в поэме „Араукана“ А. де Эрсилья» (Э. Андерсон Имберт), «Индейский хронист Гуамана Пома де Айяла и плюралистическое культурное сознание в колониальном Перу» (Х. Ортега), «Конкиста и гуманистические утопии в

Испании „золотого века“» (З. И. Плавскин), «Креольское барокко XVII в. и становление национального самосознания народов Испанской Америки» (В. Б. Земсков), «Творчество Гарсиласо де ла Вега и его роль в становлении идейно-художественного сознания народов Испанской Америки» (В. Н. Кутейщикова), «Лит-ра бразильского Просвещения и формирование освободительной идеологии» (И. Тертерян).

Научная конференция, посвященная 150-летию со дня рождения Н. А. Добролюбова. Проведена 14 января в Москве. Организована ИМЛИ, Ин-том философии АН СССР, Научным советом по истории общественной мысли АН СССР. Доклады: «Традиции „реальной критики“ Добролюбова и современность» (Ф. Ф. Кузнецов), «Добролюбов и современная советская литературная критика» (П. А. Николаев), «Эстетические взгляды Добролюбова» (А. Л. Андреев), «Добролюбов и проблемы художественности лит-ры» (Г. Г. Елизаветина) и др.

Лит.: «Известия АН СССР», серия лит-ры и языка, 1986, т. 45, № 5.

Советско-американский симпозиум «Проза Пушкина». Проведен 16—23 января в Вашингтоне. Организован Ин-том Кеннана. Доклады: «О границе между прозой и поэзией у Пушкина» (П. В. Палиевский), «Принципы исторической достоверности в пушкинской прозе» (С. И. Бэлза), «Реальное и возможное в романе Пушкина» (С. Г. Бочаров), «Неосуществленные замыслы Пушкина» (Р. В. Иезуитова), «Пушкин и русский рассказ» (Ч. Мозер), «Пушкин, Колридж и Table Talk» (С. Сандер), «Язык и голос рассказчика в „Египетских ночах“: переходы между прозой и поэзией» (И. Уайкл), «Образ женщины в малой прозе Пушкина» (Б. Борковец), «О вступительных текстах у Пушкина» (Л. Коджан) и др.

18-я конференция стиховедов. Состоялась 27—28 января в Москве. Организована ИМЛИ. Работа проводилась по двум секциям: история рус. стиха и стихосложение народов СССР.

Лит.: «Вопросы лит-ры», 1986, № 9.

23-я Некрасовская конференция. Проведена 29—30 января в Ленинграде. Организована ИРЛИ. Доклады: «Письма Добролюбова как источник изучения литературно-общественного движения 2-й пол. 50-х — нач. 60-х годов XIX в.» (Е. Г. Бушканец), «Своеобразие лирических циклов Некрасова» (М. З. Дарвин), «Творчество Некрасова в журнальной борьбе 70-х годов XIX в.» (С. И. Коршунова), «Некрасов и лит. позиция „Современника“ 1847 — нач. 50-х годов» (Г. В. Краснов), «Некрасов и Тургенев» (Н. Н. Мостовская), «Н. С. Лесков и Некрасов» (А. А. Горелов), «Поэма Некрасова „Современники“ в журнальном контексте „Отечественных записок“» (В. Б. Смирнов), «Фольклорные источники поэмы „Коробейники“» (Н. Г. Морозов) и др., в т. ч. о восприятии поэзии Некрасова в рабочей среде, о неизвестных текстах Некрасова, проблемах подготовки академического издания сочинений поэта.

Лит.: «Русская лит-ра», 1986, № 3.

Симпозиум «Дни древнегрузинской литературы в Пушкинском доме». Состоялся 5—7 февраля в Ленинграде. Организован ИРЛИ АН СССР совместно с Тбилисским ун-том. Вступительное слово Д. С. Лихачева. Доклады: «Из истории русско-грузинских культурно-лит. связей» (Л. В. Менабде), «Давид Гурамишвили и русско-украинская культура» (Л. М. Григолашвили), «Н. Я. Марр как руставелолог» (А. Г. Барамидзе), «Теория Восточного ренессанса в советском литературоведении и мировоззрение Руставели» (Э. Г. Хинтибидзе), «Царица Тамара в древнегрузинской и рус. лит-рах» (В. С. Шадури), «Из истории персидско-русско-грузинских лит. связей» (А. А. Гвахария), «Идейная борьба в грузинской литературе XVI—XVIII вв. и некоторые вопросы русско-грузинских культурных связей» (Д. В. Ацциаури) и др.

Лит.: «Рус. лит-ра», 1986, № 3.

Научная конференция, посвященная 50-летию со дня рождения русского советского поэта Н. М. Рубцова. Проведена 11 февраля в Ленинграде. Организована ЛГУ совместно с ИРЛИ и Ленинградской писательской организацией. Доклады: «Рубцов и рус. классическая поэзия» (В. В. Кожинов), «Поэзия Рубцова и традиции Есенина» (А. И. Михайлов), «Рубцов и художественные искания в лит-ре 60—70-х годов» (Г. В. Филиппов), «Время в поэзии Рубцова» (А. И. Павловский), «Фольклор в поэзии Рубцова» (В. А. Редькин) и др.

Научная конференция молодых специалистов «Литература и общество». Состоялась 26—27 марта в Ленинграде. Организована ИРЛИ. Доклады: «История Новгорода в рус. эпосе. К истолкованию былин о Василии Буслаевиче» (Т. А. Новичкова), «Сказитель и общество. „Интеллигентный сказитель“ П. Т. Виноградов» (Т. Г. Иванова), «К вопросу о происхождении жанра „романс“ в рус. лит-ре XVIII в.» (Л. С. Саркисян), «Лит-ра в системе социологических воззрений М. Е. Салтыкова-Щедрина. Цикл „Круглый год“» (М. А. Алякринская), «Реалистические романы о молодом поколении 1910-х годов» (А. М. Грачева), «Жанровое своеобразие сборника А. Твардовского «Из лирики этих лет» (В. А. Прокофьев), «Средневековая Русь в современной прозе» (А. М. Любомудров) и др.

Лит.: «Рус. лит-ра», 1986, № 4.

Малышевские чтения. Проведены 7 мая в Ленинграде. Организованы ИРЛИ. Доклады: «Материалы к биографии В. И. Малышева» (Г. В. Маркелов), «Еще раз о времени основания г. Пустозерска» (Г. П. Гунькин), «К вопросу о диалектной основе Жития Аввакума Петрова» (В. А. Чернов), «Эпистолярный стиль княгини Евдокии Урусовой» (А. М. Панченко), «Пушкин и русская агиография» (С. А. Фомичев) и др.

Третьи Алексеевские чтения. Состоялись 2—4 июня в Ленинграде. Организованы ИМЛИ совместно с ЛГУ и Гос. педагогич. ин-том им. А. И. Герцена. Доклады: «Последний лирический цикл Рылеева» (С. А. Фомичев), «Неосуществленные прозаические замыслы Пушкина» (Р. В. Иезуитова), «Пушкин и Николай Тургенев» (В. В. Пугачев), «Драматургия Тургенева и Мюссе» (А. Б. Муратов), «Поэтические автопортреты Шелли» (Н. Я. Дьяконова, А. А. Чамеев), «Фолкнер и Барбюс» (А.К. Савуренок), «„Водопад тирании“ в „Дзядах“ Мицкевича» (В. Э. Вацуро) и др.

Лит.: «Рус. лит-ра», 1987, № 1.

Всесоюзная научная конференция, посвященная 175-летию со дня рождения В. Г. Белинского. Проведена 5 июня в Москве. Организована ИМЛИ, Союзом советских писателей СССР, Гос. литературным музеем. Доклады: «Роль Белинского в становлении русской историко-литературной науки» (А. С. Курилов), «Белинский в восприятии и оценке И. С. Тургенева, Ф. М. Достоевского и Л. Н. Толстого» (К. Н. Ломунов), «Традиции Белинского в современной советской критике» (П. А. Николаев), «Белинский и Запад» (С. В. Тураев), «Белинский в Японии» (Ким Ли Чун).

Научная конференция «М. Горький сегодня». Состоялась 11 июня в Москве. Организована ИМЛИ и Союзом советских писателей СССР. Доклады: «Великий интернационалист» (Г. И. Ломидзе), «Наследие М. Горького и идеология коммунизма» (Б. А. Бялик), «М. Горький и мировой литературный процесс» (А. И. Овчаренко), «Новые материалы Архива Горького» (С. С. Зимина) и др.

Научная конференция, посвященная 175-летию со дня рождения В. Г. Белинского. Проведена 16 июня в Ленинграде. Организована ИМЛИ. Доклады: «Белинский и современная советская критика» (А. И. Хватов), «Белинский и роман Тургенева „Дым“» (А. И. Батюто), «Белинский о „Слове о полку Игореве“» (В. Г. Березина), «Белинский и Гоголь» (С. А. Фомичев) и др.

Лит.: «Рус. лит-ра», 1986, № 4.

Всесоюзная научная конференция «Современное состояние и задачи советской фольклористики». Состоялась 2—4 сентября в Москве. Организована Научным советом по фольклору АН СССР и ИМЛИ. Участвовали фольклористы, лингвисты, музыковеды, этнографы. Доклады по проблемам: работа фольклористов Советского Союза в свете новых требований; комплексное изучение фольклора и его задачи; состояние музыкальной фольклористики; исследования языка фольклора; изучение рус. фольклора; эпическое и этническое в фольклорных памятниках древности (актуальные аспекты); итоги и перспективы изучения роли фольклора в развитии советской лит-ры на современном этапе.

Советско-американский симпозиум «М. Шолохов и У. Фолкнер». Проведен 5—9 сентября в Ростове-на-Дону. Организован Комиссией АН СССР и Американским Советом познавательных обществ. Вступительное слово П. В. Палиевского. Доклады: «Фольклор в творчестве У. Фолкнера и М. Шолохова» (У. Ферис), «Шолохов и Фолкнер: непреходящая слава» (Д. Пилкинтон), «Аграрные темы у Фолкнера и Шолохова» (М. Индж), «Секрет Шолохова» (Д. Стюарт),

«Два романа о войне» (Д. Фаулер), «Природа у Шолохова и Фолкнера» (Д. М. Урнов), «Человеческое сообщество у Шолохова и Фолкнера» (Н. А. Анастасьев), «Шолохов: формирование писателя» (В. А. Воронов). Выступления С. А. Чаковского, Я. Н. Засурского, Э. Ф. Володина, А. В. Калинина и др.

Научная конференция «Д. Н. Мамин-Сибиряк — художник». Проведена 23—25 сентября в Свердловске. Организована Уральским ун-том совместно с ИРЛИ, Свердловской писательской организацией и Гос. объединенным музеем писателей Урала. Среди докладов: «Мамин-Сибиряк и Лесков» (А. А. Горелов), «Фольклоризм как художественный принцип Мамина-Сибиряка» (А. И. Лазарев) и др.

Круглый стол, посвященный 800-летию «Слова о полку Игореве». Проходил 25 сентября в Москве. Организован Президиумом АН СССР. Председатели: Л. А. Дмитриев и А. Н. Робинсон. В дискуссии участвовали: Г. Вытженс (Австрия), В. Хензель (ПНР), П. Динеков (НРБ), Б. Конески (СФРЮ), С. Вальман (ЧССР), Г. Якобсон (Швеция), Г. Цигенгейст (ГДР), Б. А. Рыбаков, В. В. Кусков и др.

Научная конференция «Судьба человеческой цивилизации в литературе социалистических стран». Состоялась 2—3 октября в Тбилиси. Организована отделом культуры ЦК КПСС и ЦК КП Грузии, Союзом советских писателей Грузии, Ин-том грузинской лит-ры им. Шота Руставели. Доклады: «Роль литературы социалистических стран в социально-историческом процессе современности» (П. М. Топер), «Новое мышление в международной жизни и лит-ре» (М. Г. Стуруа), «Человек и современный мир в лит-ре социалистических стран» (С. И. Шерлаимова), «Вклад литературы в защиту культуры сегодня» (М. Науман, ГДР), «Образ будущего. Исторический оптимизм литератур социалистических стран» (Г. Гразлова, ЧССР), «Перспективы развития человеческой цивилизации и борьба вокруг культурного наследия» (Б. Белокозович, ПНР). Выступали: Г. Боровик, М. Дудин, Ю. Грибов и др.

Научная конференция, посвященная 175-летию Лицея. Проведена 20—21 октября в Ленинграде. Организована Всесоюзным музеем А. С. Пушкина и ИРЛИ. Доклады: «Развитие основных положений лицейского Устава в речи А. П. Куницына» (С. В. Павлова), «Лицей как культурологический феномен» (М. Н. Виролайнен), «Поэт В. А. Жуковский в восприятии лицеистов» (Р. В. Иезуитова), «Сюжет о Бове-Королевиче в творчестве Пушкина» (С. А. Фомичев) и др.

Научные чтения, посвященные памяти В. Г. Базанова. Состоялись 27—28 октября в Ленинграде. Организованы ИРЛИ совместно с Ленингр. писательской организацией. Доклады: «Сюжет и композиция поэмы К. Рылеева „Наливайко“» (С. А. Фомичев), «К биографии Федора Глинки» (Р. В. Иезуитова), «От героя-романтика к герою-реалисту» (Г. М. Фридлендер), «Никитушка Ломов в романе Н. Г. Чернышевского „Что делать?“ и его фольклорный прототип» (А. А. Горелов), «Л. Н. Толстой и декабристы» (Г. Я. Галаган), «Фольклор и народная культура» (И. И. Земцовский), «Есенин и Клюев в годы революции» (В. В. Базанов) и др.

Лит.: «Рус. лит-ра», 1987, № 2.

Советско-итальянский симпозиум «Итальянская литература XVI века». Проведен 30—31 октября в Москве. Организован Нац. Академией деи Линчеи (Рим) и ИМЛИ. Доклады: «Итальянское Возрождение и славянские литературы» (Санте Грачотти), «Принципы общего языкознания у писателей XVI века» (Тристино Болелли), «Нарративно-фигуративные типологические сопоставления (Боккаччо, Ботичелли, Тициан)» (В. Бранка), «Сонеты Пьетро Бембо и поиск основного аспекта художественного сопоставления петраркизма XVI в. и Петрарки» (Н. И. Балашов), «„Освобожденный Иерусалим“ Тассо и спор об эпосе и романе» (М. Л. Андреев), «Историческое бытие формы: судьбы новеллы в XVI в.» (Ренцо Браганти), «Изменение риторических моделей в произведениях на рубеже XV и XVI вв.» (Карло Делькорно) и др.

Совещание по вопросам о типовых программах по литературе для средней школы в свете основных направлений реформы школы. Состоялось 12 ноября в Москве. Организовано ИМЛИ и Комиссией по вопросам преподавания лит-ры и языка в средней общеобразовательной школе при ОЛЯ АН СССР. Заслушаны доклады и сообщения литературоведов и преподавателей педагогических ин-тов ряда городов.

Научное заседание, посвященное 275-летию со дня рождения М. В. Ломоносова. Проведено 17 ноября в Ленинграде. Организовано ИРЛИ. Доклады: «Ломоносов и русская культура» (А. М. Панченко), «Поэтическое творчество Ломоносова» (Г. Н. Моисеева), «Ломоносов и проблемы народности в рус. литературе XVIII в.» (Ю. В. Стенник), «Ломоносов в русской критике XVIII в.» (Н. Д. Кочеткова), «Ломоносов и Камоэнс» (Ю. К. Бегунов), «Ломоносов и Негош» (Й. Я. Станишич) и др.

Всесоюзная научная конференция «Русская советская классика. Историко-литературные и функциональные аспекты изучения». 17—19 ноября, Ленинград. Организована ИРЛИ.

Лит.: «Рус. лит-ра», 1987, № 2.

Научная конференция «М. В. Ломоносов и мировая литература». К 275-летию со дня рождения. Состоялась 18—19 ноября в Москве. Организована ИМЛИ. Доклады: «М. В. Ломоносов и русская культура» (В. И. Федоров), «М. В. Ломоносов и античная литература» (Г. Ч. Гусейнов), «М. В. Ломоносов и немецкие поэты» (А. В. Михайлов), «Россия и Запад в поэтическом мышлении Ломоносова» (Е. Н. Лебедев), «М. В. Ломоносов и становление русской науки о литературе» (А. С. Курилов), «Ломоносов и украинская литература» (Н. Е. Крутикова), «Ломоносов в творчестве Гоголя» (Ю. В. Манн), «Ломоносов и Державин» (Ю. В. Стенин), «Ораторская проза в художественной системе М. В. Ломоносова» (А. С. Елеонская) и др.

Научная конференция «Становление и развитие литературы социалистического реализма в зарубежных странах Европы». Проведена 9—10 декабря в Москве. Организована ИМЛИ. Доклады: «Некоторые проблемы генезиса лит-ры социалистического реализма» (И. М. Фрадкин), «Опыт становления и развития социалистического реализма в лит-ре несоциалистического мира» (Е. Ф. Трущенков), «Современный политический театр» (В. А. Ряполова), «Классовая борьба в странах Запада и поиски героя в литературе 20—70-х годов» (А. Саруханян). В дискуссии приняли участие С. И. Бэлза, Я. В. Станюкович, А. Г. Пиотровская, О. К. Россиянов, П. М. Топер, Н. С. Павлова, Ф. С. Наркирьер, В. Б. Земсков, С. А. Чаковский, И. В. Млечина и др. *В. Баскаков, Ю. Шведова.*

Конференция, посвященная 150-летию «Капитанской дочки» А. С. Пушкина. 23—24 декабря, Ленинград. Организована ИРЛИ, Пушкинской комиссией АН СССР, Гос. музеем А. С. Пушкина. Доклады: «Пушкин и Пугачев» (Н. Я. Эйдельман), «Пугачев и Наполеон» (В. А. Кошелев), «О принципах исторического повествования в „Капитанской дочке“» (А. П. Чудаков) и др.

Лит.: «Изв. АН СССР», серия лит-ры и яз., 1987, № 3.

ЯЗЫКОЗНАНИЕ

Международные конгрессы, конференции

Конференция «Автоматическая обработка языка». Состоялась 24—29 марта в г. Бизенталь (ГДР). Организована Центральным Ин-том языкознания АН ГДР. Участвовало св. 50 ученых, в т. ч. из СССР, ЧССР, ФРГ, Франции, Швеции. Заслушано 15 докладов, среди них: «Семантика падежных отношений и возможности их определения формальными средствами» (Ю. Кунце, ГДР), «Система грамматического анализа предложений» (М. Тиле, ФРГ), «Специальные языки как база для конструирования средств взаимодействия человека с машиной» (Р. Г. Котов, СССР) и др.

2-й Конгресс каталанского языка. Состоялся 28 апреля — 11 мая в Пальме, Валенсии, Барселоне (Испания). Организован Ин-том каталанских исследований и вузами авт. области Каталонии. Работали секции: «Языковое планирование и процессы нормализации языка», «Социология языка», «Социолингвистика», «Средства массовой информации и новейшие способы исследования языка», «Язык и право», «Преподавание», «История языка», «Функциональные аспекты языка».

В работе принимали участие ученые Европы, Азии, США, Канады. Заслушаны доклады: «Функциональные регистры языка» (И. Мари, Испания), «Каталанский, испанский, валенсийский» (Ж. Фустер, Испания), «Советская социальная лингвистика о языковых ситуациях в СССР» (Ю. С. Степанов, Н. Д. Арутюнова, К. М. Мусаев и др.) и др.

Советско-американский симпозиум «Сравнительно-историческое языкознание». Состоялся 10—14 ноября в г. Остин (США). Организован Американским Советом познавательных обществ и Ин-том языкознания АН СССР. Участвовало ок. 50 ученых СССР и США. Заслушано 9 докладов, в т. ч.: «Семантическая типология индоевропейских языков (на материале кельтских, балтийских и германских языков)» (В. Н. Ярцева), «Роль данных малых индоевропейских языков в построении сравнительной грамматики» (В. П. Нерознак) и др.

4-й симпозиум социалистических стран по теории восточного языкознания. Состоялся 19—22 ноября в Хошимине (СРВ). Организован АОН Вьетнама и АН социалистических стран. Участвовало св. 150 ученых СРВ, ГДР, Лаоса, Кампучии, ЧССР, ПНР. Работали секции: «Теоретические проблемы общего и восточного языкознания», «Типология», «История восточных языков». Заслушано ок. 100 докладов, в т. ч. «Проблемы культуры языка» (Хуанг Туэ, СРВ), «Основы структурной типологии языков мира в концепции проф. Скалички» (А. Васильев, ЧССР), «Каузативно-транзитивные морфемы в иранских языках» (М. Н. Боголюбов), «Функции интонации в коммуникативно-смысловой дифференциации предложений» (Г. Ц. Пюрбеев) и др.

Всесоюзные конференции, симпозиумы, чтения

Чтения, посвященные 75-летию проф. С. Б. Бернштейна. Состоялись 3 января в Москве. Организованы Ин-том славяноведения и балканистики АН СССР. Заслушаны доклады: «Несколько лингвистических глосс к моравско-паннонским житиям» (О. Н. Трубачев), «Об одном сходстве славянской и финно-угорской фразовой просодии» (Т. М. Николаева), «Свертывание и развертывание текста: текст-фразеологизм-слово и слово-фразеологизм-текст» (Н. И. Толстой) и др.

Лит.: «Советское славяноведение», 1986, № 5.

17-е чтения, посвященные памяти В. В. Виноградова. Состоялись 16 января в Москве. Организованы Ин-том русского языка АН СССР. Заслушаны доклады: «Как реконструировать промежуточный язык?» (Ю. Н. Караулов), «Язык, деятельность, социальная память» (А. А. Леонтьев), «Функциональные разновидности речевого поведения» (Т. Г. Винокур), «Прагматическая информация для толкового словаря» (Ю. Д. Апресян) и др.

Симпозиум «Балканы в контексте Средиземноморья. Проблемы реконструкции языка и культуры». Состоялся 9—11 апреля в Москве. Организован Ин-том славяноведения и балканистики АН СССР. Участвовало св. 250 представителей науч. учреждений и вузов. Работала секция «Лингвистика». Заслушаны доклады: «Лингвокультурные ареалы и их значение для реконструкции древнейших языковых и культурных состояний» (В. П. Нерознак), «Индоевропейско-севернокавказские лексические изоглоссы» (Е. А. Хелимский) и др.

Лит.: Балканы в контексте Средиземноморья. Проблемы реконструкции языка и культуры. Тезисы докладов симпозиума, М., 1986.

Фонетические чтения «Проблемы временной организации речи», посвященные памяти Г. П. Торсуева. Состоялись 15—16 апреля в Москве. Организованы Гос. педагогическим ин-том иностранных языков им. М. Тореза, Комиссией по фонологии и фонетике при Отделении лит-ры и языка АН СССР, Ин-том языкознания АН СССР. Участвовало св. 150 представителей науч. учреждений и вузов. Заслушано 30 докладов, в т. ч.: «Теоретические положения фонетической концепции Г. П. Торсуева» (В. Е. Шевякова), «Выявление зависимостей между коммуникативными характеристиками ситуации и временными параметрами речи» (Р. Р. Каспранский, В. Я. Успенский) и др.

3-я конференция по китайскому языкознанию. Состоялась 23—25 апреля в Москве. Организована Ин-том востоковедения АН СССР. Участвовало ок. 100 представителей науч. учреждений и вузов. Заслушаны доклады по проблемам современного китайского языкознания: грамматике, словообразованию, фонологии, письменности, методике преподавания, языковой конвергенции и автоматической обработке, в т. ч.: «Общее языкознание и китайский язык» (Н. К. Коротков), «Частеречный синтаксис и китайский язык» (Н. В. Солнцева, В. М. Солнцев), «О специфике грамматического строя китайского языка» (А. М. Корогетьянц) и др.

Чтения, посвященные памяти Ф. Ф. Фортунатова. Состоялись 26 апреля в Москве. Организованы филологическим ф-том МГУ. Участвовало ок. 150 представителей науч. учреждений и вузов; заслушаны доклады: «Морфологическая классификация славянского глагола» (В. К. Журавлев), «Типология форм числа и падежа в индоевропейских и семитохамитских языках» (А. В. Широкова), «Генезис флексии индоевропейского генитива» (Г. М. Шатров), «Прерывность морфологии и непрерывность генетической связи при образовании новых языков» (М. В. Дьячков) и др.

5-я Всесоюзная конференция по романскому языкознанию «Современные проблемы романистики. Функциональная семантика». Состоялась 12—14 мая в г. Бологое (Калининская обл.). Организована Ин-том языкознания АН СССР и Калининск. ун-том. Участвовало ок. 400 представителей науч. учреждений и вузов. Работали секции: «Семантика и прагматика», «Семантика синтаксиса», «Лингвистика текста», «Функциональная семантика лексических единиц. Фразеология», «Словообразование», «Грамматика и семантика частей речи», «История языка и проблемы семантики», «Фонетика, фонология, интонация». Заслушано ок. 150 докладов, в т. ч.: «Проблемы семантики и прагматики» (В. Г. Гак), «Актуальные направления семантических исследований» (Е. М. Вольф), «Функциональная семантика лексических единиц» (Т. З. Черданцева) и др.

Лит.: Современные проблемы романистики. Функциональная семантика. Тезисы 5-й Всесоюзной конференции по романскому языкознанию, т. 1—2, Калинин, 1986; «Известия АН СССР. Серия литературы и языка», 1986, № 5.

Конференция «Словообразование и номинативная деривация в славянских языках». Состоялась 25—26 сентября в Гродно (БССР). Организована Гродненским ун-том и Ин-том языкознания им. Якуба Коласа АН БССР. Участвовало ок. 150 представителей науч. учреждений и вузов. Заслушано 97 докладов, в т. ч.: «Роль морфологии в системной организации словообразования» (А. Н. Тихонов), «Логическая и структурная основа номинативной единицы» (В. М. Никитевич), «Семантическая структура сложных слов в русском языке» (П. В. Кобзева).

Лит.: Словообразование и номинативная деривация в славянских языках. Тезисы докладов конференции, Гродно, ч. 1—2, 1986.

Всесоюзный симпозиум «Языковые проблемы развития социалистической культуры». Состоялся 25—27 сентября в Тиберде (Карачаево-Черкесская авт. обл.). Организован Научным советом «Закономерности развития национальных языков в связи с развитием социалистических наций», Ин-том языкознания АН СССР и Карачаево-Черкесским педагогич. ин-том. Заслушано 25 докладов, в т. ч.: «Социально-лингвистический аспект развития духовной культуры» (Ю. Д. Дешериев), «Культурно-языковые проблемы многонационального общества в свете компьютеризации» (Р. Г. Котов), «Проблемы терминологии в эстетической культуре» (Я. И. Зись) и др.

Конференция «Подготовка и использование научно-технических словарей в системе информационного обеспечения». Состоялась 14—16 октября в Москве. Организована изд-вом «Русский язык» Госкомиздата СССР, Всесоюзн. центром переводов научно-технич. лит-ры и документации ГКНТ и АН СССР и Ком-том научно-технич. терминологии АН СССР. Участвовало св. 150 представителей науч. учреждений и вузов. Заслушано св. 100 докладов, в т. ч.: «Взгляд переводчиков на переводные терминологические словари» (И. И. Убин, А. Я. Шайкевич), «Опыт построения классификации терминологических словарей» (В. М. Лейчик), «К проблеме описания термина в системном терминологическом словаре» (С. Е. Никитина) и др.

Лит.: Подготовка и использование научно-технических словарей в системе информационного обеспечения. Тезисы докладов всесоюзной конференции, М., 1986.

Научно-методическая конференция «Методы изучения лексического состава языка». Состоялась 14—16 октября в Черновцах (УССР). Организована Черновицким ун-том. Работали секции: «Компонентный анализ лексики», «Системно-структурные, статистические и психолингвистические методы изучения лексики», «Сравнительно-сопоставительный и социолингвистический анализ лексики», «Изучение парадигматических отношений в лексике», «Изучение синтагматических отношений в лексике». Заслушано ок. 100 докладов, в т. ч.: «Методы интенсификации обучения иноязычной лексике в вузе» (Л. М. Адамова), «Пути использования статистических методов в лексикографии» (В. И. Перебейнос, Э. П. Рукина) и др.

Чтения, посвященные памяти А. А. Реформатского. «А. А. Реформатский — учитель и наставник научной молодежи». Состоялись 20 октября в Москве. Организованы Ин-том языкознания АН СССР. Заслушаны доклады: «Лексикографические проблемы описания отпредикатных имен» (Е. В. Рахилина, В. А. Плунгян), «О типах взаимодействия семантических компонентов» (Анна А. Зализняк), «Семантика возможных миров и высказывания тождества» (А. Д. Шмелев) и др.

Чтения, посвященные 90-летию со дня рождения Г. О. Винокура. Состоялись 18 ноября в Москве. Организованы Ин-том рус. языка АН СССР и МГУ. Заслушаны доклады: «Г. О. Винокур — ученый и педагог» (Р. М. Цейтлин), «Вопросы общего языкознания в научном наследии Г. О. Винокура» (Т. В. Булыгина), «Г. О. Винокур и современная теория словообразования» (В. В. Лопатин, И. С. Улуханов).

Совещание «Проблемы фонетики и фонологии». Состоялось 12—14 декабря в Звенигороде (Моск. обл.). Организовано Отделением лит-ры и языка АН СССР, Комиссией по фонологии и фонетике, Ин-том языкознания АН СССР. Участвовало св. 80 представителей науч. учреждений и вузов. Работали секции: «Проблемы изучения интонации» и «Диалектология и языковые союзы». Заслушано ок. 30 докладов, в т. ч.: «Попытка сопоставления основных понятий московской и пражской фонологических теорий» (М. В. Панов), «Информационная структура текста и просодическая структура речи» (В. Б. Касевич), «Теоретические и прикладные аспекты экспериментально-фонетических исследований» (Л. В. Бондарко).

Лит.: Проблемы фонетики и фонологии. Материалы всесоюзного совещания, М., 1986. *Н. Рябцева.*

МЕДИЦИНА

Всесоюзные съезды

Программы съездов включали: пленарные и секционные заседания, стендовые доклады, семинары и лекции по важнейшим проблемам медицины, встречи ведущих ученых с работниками практического здравоохранения. Делегаты обсудили итоги деятельности профильных всесоюзных научных обществ (ВНО) и журналов, избрали новые составы руководящих органов ВНО.

10-й анатомов, гистологов и эмбриологов. Состоялся 17—19 сентября в Виннице (УССР). Обсуждены результаты исследований по экологической, эволюционной, функциональной (сосудистой, иммунной, нервной системы) морфологии и др. основным направлениям. Обобщение полученных данных позволило определить перспективы совместных работ морфологов различного профиля. Наиболее интересны результаты изучения функциональной морфологии иммунной системы — исследования цитоархитектоники, гистотопографии лимфатических узлов и др. На этой основе разработана классификация иммунокомпетентных органов. Представляют также интерес результаты морфофункционального изучения механизмов компенсации и адаптации организма к повышенным физическим нагрузкам и др. экстремальным воздействиям, исследований гистофизиологии нейросекреции, процессов регенерации органов и тканей.

Среди перспективных направлений исследований отмечены: изучение морфологических аспектов трансплантации органов и тканей человека и животных. Пред. правления общества избран акад. АМН СССР В. В. Куприянов.

31-й хирургов. Состоялся 17—19 сентября в Ташкенте. Обсуждена актуальная, как и прежде, проблема перитонита. Отмечена существенная роль анаэробной (неклостридиальной) инфекции в этиологии заболевания. В основе патогенеза, в частности развития инфекционно-токсического шока, лежат глубокие прогрессирующие гуморальные, гемодинамические и метаболические расстройства. Развитие характерной для тяжелых форм перитонита функциональной недостаточности многих органов требует проведения комплексной диагностики (с использованием мониторных систем) и терапии. Эффективность лечения всецело определяется рациональным сочетанием активной хирургической тактики и применения комплекса современных средств, направленных на нормализацию гомеостаза (антибактериальная терапия, адекватная оксигенация, парентеральное питание и др.).

По проблеме профилактики хирургической инфекции подчеркнуто значение радикальной хирургической обработки раны как первично-восстановительной операции, гипербарической оксигенации; аспирационно-промывного дренирования; глубокой локальной гипотермии и абактериальной среды; воздействия ультразвуком, лазером. В области хирургической гастроэнтерологии разработаны и внедряются в практику новые методы: лазерная папиллосфинктеротомия, эндоскопическая пункционная холангиография, экстракорпоральная гемоперфузия с использованием донорских гепатоцитов при печеночной недостаточности. В комплексном лечении острого панкреатита успешно применяются энкефалины. Прогресс в сосудистой хирургии связан с новыми методами протезирования, эндоваскулярных вмешательств, ультразвуковой ангиографии. В кардиохирургии при лечении нестабильной стенокардии, коррекции подклапанного дискретного стеноза аорты у больных с аортальной недостаточностью, при т. н. катетеризационном вмешательстве, перспективно применение гипотермии. В легочной хирургии использование современной эндоскопической техники, лазера, ультразвука, криохирургии, лучевой терапии, цианакрилатного клея позволило существенно повысить эффективность лечения рака легких, бронхиальных свищей, эхинококкоза, заболеваний трахеи.

Методы микрохирургии успешно используются при реконструктивных операциях по поводу травмы конечностей, формировании лимфовенозных анастомозов, лечении посттромбофлебитического синдрома и варикозного расширения вен нижних конечностей. В докладах по проблеме трансплантации органов освещены актуальные вопросы развития специализированной службы; пересадки печени и почек, а также островковых клеток поджелудочной железы больным сахарным диабетом.

Указаны имеющиеся недостатки в системе подготовки и распределения кадров в различных регионах страны, в организации амбулаторно-поликлинической службы, хирургической помощи сельскому населению, детям и подросткам, больным пожилого и старческого возрастов. Указано на необходимость повышения качества неотложной гастроэнтерологической хирургической помощи. Председателем правления общества избран академик Б. В. Петровский.

10-й фтизиатров. Состоялся 1—3 октября в Харькове. На съезде подведены итоги научных исследований и деятельности практического здравоохранения по борьбе с туберкулезом в различных регионах страны. Подчеркнута необходимость внедрения в практику работы фтизиатрической службы новых методов диагностики (в т. ч. чрезбронхиальной биопсии легочной ткани), повышения качества профилактических мероприятий в очагах инфекции и др. Обсуждены результаты научных исследований в области иммунологии, патоморфологии и бактериологии туберкулеза. Отмечена актуальность изучения фтизиатрических аспектов проблемы хронического алкоголизма. Рассмотрена взаимосвязь поражения туберкулезом с.-х. животных и заболеваемости людей, при этом подчеркивается необходимость повышения качества фтизиатрической помощи сельскому населению.

Обсуждены показания к консервативному и хирургическому лечению, эффективные режимы химиотерапии, критерии излеченности больных, актуальные проблемы детскоподросткового и внелегочного туберкулеза, дифференциальной диагностики туберкулеза, диспансерной работы и др. Пред. правления общества избран чл.-корр. АМН СССР А. Г. Хоменко.

1-й токсикологов. Состоялся 14—17 октября в Ростове-на-Дону; посвящен проблемам охраны здоровья населения и защиты окружающей среды от химически вредных факторов. Отмечены определенные успехи в изучении теоретических проблем токсикологии и внедрении важнейших результатов научных исследований в практику. Выявлены основные закономерности адаптации и компенсаторной реакции организма в ответ на воздействие химических факторов, разработана математическая модель этих процессов, открыты явления отдаленных эффектов (например, ускоренное старение) без выраженных предшествующих нарушений гомеостаза. Развиваются исследования по прогнозированию токсического влияния химических соединений на организм, разрабатываются ускоренные методы их нормирования в окружающей среде с учетом мутагенного, тератогенного, канцерогенного и др. эффектов. Разработаны гигиенические регламенты для 1500 веществ в воздухе рабочей зоны,

773 веществ в атмосферном воздухе, 1200 — в водоемах хозяйственно-питьевого и культурно-бытового назначения.

Важным этапом развития клинической токсикологии явилось создание Всесоюзного научного центра лечения отравлений Мин-ва здравоохранения СССР и ок. 20 лечебных центров в городах РСФСР, организация профильных кафедр в ин-тах усовершенствования врачей (Москва, Ленинград, Горький).

Достигнуты значительные успехи в решении проблемы искусственной детоксикации организма при острых отравлениях. Комплексную терапию эндогенного токсикоза при острой печеночно-почечной недостаточности осуществляют методами гемосорбции и очищения лимфы в сочетании с гемодиализом и гемодиафильтрацией. При экзотоксическом шоке используют унифицированные методы реовазографической оценки гемодинамических расстройств, применяют фармако- и инфузионную терапию. Представлены новые данные по проблемам пищевой и лекарственной токсикологии. Обсуждена проблема профессиональных аллергозов.

В резолюции съезда сформулированы очередные и перспективные задачи развития токсикологии: создание единого сводного банка информации о химических веществах, разработка поисковых систем, методов мониторного контроля загрязнения объектов окружающей среды и др. Пред. правления общества избран акад. АМН СССР С. Н. Голиков.

4-й кардиологов. Состоялся 22—24 октября в Москве. Съезд констатировал, что в стране функционирует развитая сеть специализированных кардиологических учреждений и служб: 18 научно-практических центров (НИИ кардиологии), координируемых Всесоюзным кардиологическим центром АМН СССР, 51 диспансер, 185 дистанционно-диагностических центров, 800 профилированных отделений в лечебных стационарах, 3648 кардиологических кабинетов в поликлиниках, 2407 специализированных бригад скорой помощи. Изучение распространенности артериальной гипертонии и ишемической болезни сердца в различных регионах страны позволило рассчитать вероятность их возникновения с учетом, в частности, региональных факторов риска, что имеет значение при планировании и организации профилактических мероприятий. Итоги осуществленных широкомасштабных кооперативных программ по борьбе с артериальной гипертонией и по многофакторной профилактике ишемической болезни сердца доказали возможность достижения заметного снижения смертности от этих заболеваний.

В области фундаментальных исследований отмечено успешное изучение деятельности сердечно-сосудистой системы на молекулярном и клеточном уровнях (в условиях нормы и патологии): биохимии и физиологии сердечной мышцы, процессов регуляции сократительной деятельности миокарда, развития атеросклероза и тромбоза. Развиваются исследования по направленному транспорту лекарств, генной инженерии, энзимологии, иммунологии. Внедряются в практику новые эффективные лечебные средства: тромболитический препарат пролонгированного действия стрептодеказа, антиаритмический — этацизин, синтетический пептид даларгин, обладающий выраженным гипотензивным и антиэрозивным действием, и др. Разрабатываются и начинают успешно применяться новые методы, напр. экстракорпоральной очистки крови. Совершенствуется метод хирургического лечения ишемической болезни сердца.

Съезд указал на имеющееся отставание учреждений первичного звена здравоохранения в вопросах оказания специализированной кардиологической помощи населению. Не проводится систематическая профессиональная подготовка специалистов по профилактической кардиологии. Недостаточно эффективно разрабатываются актуальные вопросы диспансеризации. Намечены пути преодоления отмеченных недостатков. Пред. правления общества избран профессор Р. Г. Оганов, почетным пред.— акад. Е. И. Чазов.

4-й фармацевтов. Состоялся 18—20 ноября в Казани. Подчеркнуто, что для решения комплексной проблемы лекарственного обеспечения населения необходимо скорейшее внедрение вычислительной техники в практическую деятельность н.-и., лечебно-профилактических и аптечных учреждений, а также предприятий медицинской и фармацевтической промышленности; применение современных физико-химических и оптических методов для анализа, стандартизации и контроля качества медикаментов. Использование ЭВМ позволяет анализировать и прогнозировать потребность в лекарствах, способствует совершенствованию службы фармацевтической информации, эффективной научной организации труда. По проблемам фармацевтической технологии наиболее интересными были доклады о развитии биотехнологии, разработке безотходных методов производства, о создании новых, не содержащих спирт лекарственных форм. Отмечена важность создания высокоэффективных лекарственных средств на основе природных биологически активных соединений. На основе геохимических исследований предложены способы прогнозирования районов заготовки дикорастущих лекарственных растений с наиболее высоким содержанием биологически активных веществ. Обсуждены проблемы качественной оценки и стандартизации растительного сырья, заготавливаемого в различных географических зонах. Пред. правления общества избран профессор М. Т. Алюшин.

4-й онкологов. Состоялся 1—4 декабря в Ленинграде. Съезд проанализировал современное состояние онкологии, определил приоритетные направления исследований и пути совершенствования онкологической службы.

Отмечен определенный прогресс в борьбе со злокачественными заболеваниями. Использование методов компьютерной томографии, ультразвукового сканирования, ядерного магнитного резонанса значительно расширило диагностические возможности. Для раннего выявления опухолевых и предопухолевых заболеваний предложены тест-системы формирования групп повышенного риска. На основе ЭВМ создается регистр, включающий информацию об онкологических больных, которая позволит анализировать заболеваемость с учетом региональных особенностей. При некоторых онкологических заболеваниях (поражение пищевода, прямой кишки, легкого) применение новых комбинированных и комплексных методов существенно улучшает отдаленные результаты лечения. Подчеркнута актуальность ускоренного внедрения в практику наиболее информативных диагностических методов; рационального применения хирургического лечения в сочетании с лучевой и химиотерапией; развития методов медицинской, трудовой и социальной реабилитации больных; клинических разработок в области онкологической эндокринологии. Высокую оценку получили экспериментально-теоретические исследования: изучение механизмов повреждения генетического аппарата клетки, экзо- и эндогенных факторов канцерогенеза, особенностей метаболизма и адаптационных реакций организма, иммунологии опухолей

Отмечены недостатки в работе амбулаторно-поликлинической сети (в постановке диагностики, организации диспансерного наблюдения за больными из групп повышенного риска, проведении массовых обследований населения), организации стационарной хирургической помощи, разработке новых средств химиотерапии, а также в преподавании онкологии в вузах и в организации специализации и усовершенствования врачей-онкологов. В работе съезда приняли участие представители ведущих международных противораковых организаций. Пред. правления общества избран акад. АМН СССР Н. П. Напалков.

3-й историков медицины. Состоялся 12—14 ноября в Кобулети (Аджарская АССР). Обсуждены задачи истории медицины как интегрирующей дисциплины, призванной в своих исследованиях как в тематическом, так и в методологическом отношениях максимально соответствовать приоритетным направлениям развития советской медицины. Подчеркнуто, что основной путь решения этой задачи — переход от метода фактографических описаний к принципам аналитического исследования исторической динамики изучаемой проблемы с целью выявления современных тенденций ее развития и разработки подходов к формированию прогностических концепций. Тематика представленных докладов показала расширение сферы исследований, включившей разработку вопросов истории философских концепций и теорий медицины, становления современных медицинских дисциплин (например, трансплантологии). Участники съезда единодушно отметили актуальность развития музейного дела. Высокую оценку получила научная и пропагандистская деятельность музея медицины УССР, рижского музея истории медицины им. П. Страдыня, музея-усадьбы Н. И. Пирогова. Съезд подчеркнул необходимость решительной интенсификации научно-организационной деятельности по созданию Центрального музея медицины, способного стать научно-методическим центром историко-медицинских исследований в масштабе страны.

В докладах по проблеме истории теоретич. основ медицины на основании анализа историч. опыта были выявлены некоторые закономерности развития медицинских знаний,

отражены тенденции системного подхода к изучению явлений и обобщению результатов. Особое внимание было уделено истории профилактического направления медицины; тщательный исторический анализ накопленного отечественной медициной положительного и негативного опыта чрезвычайно важен для решения одной из наиболее актуальных задач — разработки научных основ формирования здорового образа жизни, программ профилактики заболеваний и всеобщей диспансеризации населения страны. Среди важнейших перспективных задач отмечены совершенствование преподавания истории медицины, повышение методологического уровня научных исследований, усиление их практической направленности. Председателем правления общества избран акад. АМН СССР Ю. П. Лисицын.

3-й нефрологов. Состоялся 9—11 декабря в Киеве. Рассмотрены проблемы совершенствования организации лечебно-профилактической помощи и диспансеризации больных с патологией почек; результаты эпидемиологических исследований в нефрологии; вопросы ранней диагностики заболеваний почек у детей, диспансеризации больных после аллотрансплантации почки и геронтологические аспекты нефрологии. Отмечено, что среди факторов риска развития патологии почек одно из ведущих мест принадлежит хроническому алкоголизму.

Рассмотрены новые подходы к лечению амилоидоза. Уточнена эффективность различных методов терапии гломерулонефрита (с учетом клинических и морфологических характеристик заболевания). Обсуждены вопросы выбора оптимальной диуретической, метаболитической и диетотерапии при заболеваниях почек. По проблеме почечной (вазоренальной) гипертензии представлены новые данные об эндокринной функции почек и роли гормонов в патогенезе заболевания; определены принципы терапевтической тактики, проанализированы результаты применения современных гипотензивных средств и хирургических методов лечения. Рассмотрены результаты изучения лекарственной нефропатии токсической и токсико-аллергической природы (выделены клинико-морфологические варианты этой патологии) и клинических особенностей дисметаболических нефропатий (подагрической, диабетической и др.). Обсуждены методы лечения хронической почечной недостаточности: хронического гемодиализа и трансплантации почек у детей, постоянного перитониального диализа. Предложены варианты оптимизации метода гемодиализа, способы предупреждения и коррекции типичных осложнений.

Среди актуальных задач нефрологии — расширение сети центров хронического гемодиализа, оснащенных современным оборудованием, внедрение в практику амбулаторного гемодиализа, совершенствование системы подготовки квалифицированных специалистов. Пред. правления общества избран профессор Н. А. Мухин. *С. Ярмоненко.*

ПРАВО

В Институте государства и права АН СССР (ИГПАН СССР)

В 1986 г. деятельность ученых Ин-та была сконцентрирована на разработке проблем развития и совершенствования советской демократии и углубления социалистического самоуправления народа; повышения роли Советов народных депутатов в руководстве экономикой и социальным развитием, обеспечении комплексного развития территорий; развития права социалистической собственности в современных условиях; перестройки аппарата государственного управления и правовых основ хозяйственного механизма; совершенствования процесса выработки и принятия государственных решений, борьбы с бюрократизмом; социалистической концепции прав человека в современных условиях; укрепления правопорядка, соблюдения законности; социалистической экономической интеграции; обеспечения всеобъемлющей системы международной безопасности.

В 1986 г. окончена работа над колл. монографией «Демократия и правовой статус личности в социалистическом обществе», в которой исследованы основные проблемы взаимоотношений государства и личности с точки зрения максимального содействия развитию и наиболее эффективному выполнению государством и личностью присущих им социальных функций. Совместно с АОН ЦК КПСС подготовлена колл. монография «Права человека и современная идеологическая борьба». Завершена монография С. В. Соловьевой «Советы народных депутатов и ускорение научно-технического прогресса», в которой сделана попытка разработки территориального механизма внедрения достижений НТП под руководством Советов народных депутатов.

Вышли в свет колл. монография «Социалистическая концепция прав человека», книги Е. А. Лукашевой «Право, мораль, личность», И. А. Ледях «Права граждан: буржуазные теории и практика ФРГ».

Продолжались разработка теоретической концепции механизма социального действия права, изучение и обобщение опыта развития конституционных ин-тов социалистического самоуправления народа, сравнительный анализ основных современных типов права, историко-юридические исследования.

Подготовлена вторая книга «Правовая система социализма. Функционирование и развитие», в которой нашли углубленную разработку вопросы социальной обусловленности правовой системы, ее функций, взаимосвязи правовой системы с другими видами социального регулирования, а также тенденции развития правовой системы. Завершена монография Л. С. Мамута «Содержание и типы политического сознания» — историко-юридическое исследование комплекса актуальных проблем по истории политической мысли.

Подготовлена монография «Социалистическое конституционное право. Общие начала социалистической конституции». Вышли в свет колл. работы «История политических и правовых учений. Средние века и Возрождение», «Развитие русского права в XV — первой половине XVII вв.», «История буржуазного конституционализма XIX в.».

Изданы колл. монографии «Хозяйственное право. Правовое регулирование функциональных видов деятельности в социалистической экономике», «Развитие советского гражданского права на современном этапе» и книги А. И. Цепина и А. В. Пятакова «Трудовое право и трудовой коллектив», В. В. Егорова «Право на труд рабочих и служащих: теория и практика».

Продолжалось исследование проблем повышения эффективности уголовной политики, завершается подготовка теоретической модели нового уголовного кодекса на основе изучения социологических материалов, практики применения, а также совершенствования законодательства зарубежных государств.

Подготовлена монография А. М. Яковлева «Социология экономической преступности», посвященная проблемам выработки оптимальной стратегии (в уголовном законодательстве и практике) борьбы с экономическими преступлениями.

Современная философия междунар. отношений и междунар. право анализируются в завершенной Н. А. Ушаковым монографии «Актуальные проблемы теории международного права». Исследованию концепции социалистических стран по вопросам правового режима внутренних морских вод, территориального моря, прилежащей зоны, исключительной экономической зоны, континентального шельфа посвящена колл. работа «Правовой режим морских прибрежных пространств» — вторая книга серии «Мировой океан и международное право».

Анализу правовых вопросов мирного использования атомной энергии посвящена монография П. Г. Паламарчука «Ядерный экспорт: международно-правовое регулирование». В 1986 г. завершена колл. монография «Дискриминационное законодательство империалистических государств в области внешнеэкономических связей».

Вышла в свет книга Н. Н. Вознесенской «Смешанные предприятия как форма международного экономического сотрудничества», колл. работы «Основы современного правопорядка в Мировом океане», «Правовые проблемы полетов человека в космос», подготовлены монографии «СССР — ФРГ: договор во внутренних и двусторонних хозяйственных отношениях», «Европейский парламент». Подготовлена монография «Международные договоры межгосударственных экономических организаций социалистических стран» — исследование междунар. договоров, заключаемых с третьими странами, с междунар. и др. организациями.

Постоянно в поле зрения ученых Ин-та находятся проблемы государственно-правового строительства в развивающихся странах. Завершен 1-й том («Конституционное право развивающихся стран. Предмет, Наука, Источники») трехтомного колл. издания «Конституционное право развивающихся стран (сравнительное исследование)». Окончена работа над монографией В. А. Лихачева «Уголовное право

развивающихся стран (сравнительный анализ)». Подготовлена монография М. А. Супатаева «Право в современной Африке (некоторые черты правовых систем)».

Значительно возрос объем работ прикладного характера, связанных с подготовкой ряда важнейших законодательных актов, предложений по совершенствованию действующего законодательства, что потребовало новой организации научных исследований. В частности, стали создаваться временные проблемные группы целевого назначения для практической подготовки законодательных предложений, силами которых были подготовлены предложения по совершенствованию избирательной практики, к проекту Закона о референдуме и всенародном обсуждении, по расширению прав общественных организаций, развитию функций и полномочий местных советов народных депутатов. 6 временных проблемных групп работали и работают над подготовкой предложений по совершенствованию правовых основ государственной и общественной жизни, законодательства о трудовых коллективах, судебного обжалования незаконных действий должностных лиц, вопросов укрепления семьи, правового воспитания, развития правовой науки и юридического образования. Временная проблемная группа участвовала в разработке проекта Закона об индивидуальной трудовой деятельности.

Были сформированы временные проблемные группы по правовым вопросам перестройки управления экономикой, совершенствования хозяйственного механизма, управления отраслями транспорта, ускорения научно-технического прогресса.

Разработаны предложения для Научной секции Комиссии Совета Министров СССР по совершенствованию управления, планирования и хозяйственного механизма: о совершенствовании правового регулирования хозяйственного механизма; о коллективных формах организации труда и производства; о расширении прав предприятий и объединений; об использовании хозяйственного договора в планировании; об усилении ответственности в хозяйственных отношениях; о совершенствовании хозяйственного законодательства. Сотрудники Института принимали активное участие в разработке проекта Закона о социалистическом предприятии (объединении), а также подготовке правовых документов в связи с перестройкой деятельности АН СССР, ее Президиума.

Для анализа проблем развития и функционирования советской политической системы, социалистической демократии, самоуправления народа под руководством директора ИГПАН СССР В. Н. Кудрявцева была сформирована межотраслевая межинститутская программа «Развитие социалистической демократии и проблемы самоуправления». Ряд тем прикладного характера разрабатывался совместно с Мин-вом юстиции РСФСР в соответствии с Планом проведения совместных научно-практических исследований и разработок на 1985—87 гг.

Международные конгрессы, конференции, семинары, симпозиумы, встречи

Научное совещание «Социалистическая экономическая интеграция и государственный суверенитет (правовые аспекты)». Состоялось в мае в Москве. В работе приняли участие ученые-юристы стран—членов СЭВ и работники практических ведомств СССР. С советской стороны с докладами выступили Е. Т. Усенко — «Суверенная государственность стран — членов СЭВ как предпосылка и фактор их интеграции», И. И. Лукашук — «Развитие форм межгосударственных соглашений под воздействием потребностей социалистической экономической интеграции», М. И. Брагинский — «Суверенная государственность стран — членов СЭВ и проблема сближения и унификации их национально-правовых норм», Н. В. Миронов — «Принцип государственного суверенитета и правовое положение совместных предприятий и научно-производственных объединений стран — членов СЭВ в СССР».

Конференция «Участие трудящихся в управлении предприятием в социалистических странах». Состоялась в мае в Софии. В конференции приняли участие ученые из НРБ, ВНР, ГДР, ЧССР и СССР. Советские участники выступили с докладами: С. А. Иванов — «Участие трудящихся в управлении предприятием», Р. З. Лившиц — «Вопросы применения Закона СССР о трудовых коллективах», Б. И. Зеленко — «Социалистическое соревнование как форма участия советских трудящихся в управлении предприятием».

Советско-французская юридическая встреча. Состоялась в июне в Париже и Пуатье (Франция). С советской стороны с докладами выступили В. А. Туманов — «Роль судебной практики в развитии права в СССР», С. А. Иванов — «Правовой статус трудовых коллективов в СССР», Н. Б. Крылов — «Новые аспекты международной ответственности».

Советско-бразильский семинар, посвященный Конституции СССР. Состоялся в августе — сентябре в Рио-де-Жанейро (Бразилия). С советской стороны с докладами выступили Б. А. Страшун — «Об участии трудящихся в управлении советским государством», М. А. Крутоголов — «О политических правах советских граждан», Н. С. Крылова — «О социально-экономических правах советских граждан», С. Г. Келина — «Об организации и функционировании органов советской юстиции», В. Е. Чиркин — «О влиянии идей советской Конституции в развивающихся странах», В. А. Масленников — «О конституционных основах управления советской экономикой», А. А. Клишин — «О конституционных основах защиты прав советских граждан».

Конференция «Уроки Нюрнберга». Состоялась в ноябре в Москве. Участвовало 300 советских ученых, практических работников, ветеранов Великой Отечественной войны и жертв нацизма, а также более 50 иностранных делегатов из 22 стран (США, Великобритании, Франции, ФРГ, Италии, Ирландии, ГДР, ПНР, ЧССР, ВНР, НРБ и др.). Приурочена к 40-летию вынесения Междунар. военным трибуналом в Нюрнберге приговора нацистским преступникам. На пленарных заседаниях были сделаны доклады: директором Ин-та военной истории Мин-ва обороны СССР П. А. Жилиным — «Уроки Второй мировой войны и борьба против милитаризма, неофашизма и реваншизма», 1-м зам. Ген. прокурора СССР Н. А. Баженовым — «Нерушимость принципов Нюрнберга и сотрудничество государств в преследовании нацистских военных преступников». Выступили также президент Междунар. ассоциации юристов-демократов Ж. Нордман (Франция), профессор права Ратгерского ун-та Г. Мюллер (США), мин. по делам религий ПНР А. Лопатка, Ген. прокурор ГДР Г. Вендланд, пред. рабочего Сообщества социал-демократических юристов ФРГ М. Хирш, ген. секретарь Конференции европейских церквей Г. Вильямс и др. В рамках конференции работали секции, на которых выступило св. 50 советских и ок. 30 зарубежных участников. По итогам конференции принято Обращение к миролюбивой общественности.

Конференция «Международное сотрудничество государств в области прав человека». Состоялась в декабре в Москве. В конференции приняли участие ученые из НРБ, ПНР, ГДР, ЧССР, ВНР, Кубы и СССР. С докладом «Вопросы развития международного сотрудничества юристов социалистических стран в области прав человека» выступил В. М. Чхиквадзе.

Конференция по вопросам развития самоуправления в странах социализма. Состоялась в декабре в Праге. Участвовали ученые из НРБ, ГДР, ВНР, ПНР, СССР и ЧССР. В рамках конференции состоялись рабочие совещания «Социалистическое конституционное право», «Социалистический федерализм». От советской делегации с докладами выступили: Б. Н. Топорнин — «Участие трудящихся в управлении государством в СССР», Ю. Л. Шульженко — «Участие советской молодежи в управлении делами общества», Ю. М. Батурин — «Информация и самоуправление».

Совещание «Роль законности в хозяйственной деятельности». Состоялось в декабре в Москве. Заслушано 23 доклада и науч. сообщения. В работе совещания приняли участие специалисты из НРБ, ВНР, ГДР, ПНР, ЧССР и СССР. На совещании обсуждались вопросы: законность в хозяйственных отношениях в свете решений коммунистических и рабочих партий, совершенствование правового регулирования хозяйственных отношений как нормативной основы законности, роль государственного арбитража в укреплении законности в народном хозяйстве социалистических стран.

Всесоюзные научные совещание, конференция

Научно-координационное совещание «XXVII съезд КПСС и задачи советской юридической науки в обеспечении ускорения социально-экономического развития». Состоялось в декабре в Москве. В совещании приняли участие руководители и ведущие ученые правовых учреждений АН СССР и союзных республик, юридических факультетов

ун-тов, отраслевых органов. На пленарном заседании были заслушаны доклады В. Н. Кудрявцева, Г. Х. Шахназарова, Б. В. Кравцова, А. М. Рекункова, Е. В. Анисимова, М. Н. Марченко.

Научная конференция «Проблемы совершенствования советской демократии, осуществления социалистического самоуправления народа». Состоялась в мае в Звенигороде. Участвовало 172 ученых-юриста. По докладу Б. Н. Топорнина «Проблемы совершенствования советской демократии и социалистического самоуправления» в прениях выступило 46 человек. *В. Егоров.*

СЕЛЬСКОЕ ХОЗЯЙСТВО

ДОСТИЖЕНИЯ СЕЛЬСКОХОЗЯЙСТВЕННОЙ НАУКИ в 1986 г.

Советская мясо-шерстная порода овец. Создана учеными Всесоюзного н.-и. ин-та овцеводства и козоводства, Северо-Кавказского н.-и. ин-та животноводства и др. учреждений в содружестве со специалистами овцеводческих х-в Сев. Кавказа. Животные имеют крепкую конституцию, живая масса баранов 90—100 кг, маток 50—55 кг. Дают высококачественную кроссбредную шерсть 50—56-го качества (длина 12—13 см), отвечающую требованиям промышленной технологии; настриг шерсти с баранов 8—10 кг, с маток 3,8—5 кг, выход чистой шерсти 58—65%.

Новые заводские линии казахских лошадей типа «Джабе». Получены зоотехниками-селекционерами Мугоджарского конного завода и научными сотрудниками Актюбинской обл. гос. с.-х. опытной станции. Характеризуются высокой живой массой (более 550 кг у жеребцов и ок. 500 кг у кобыл), хорошей плодовитостью (от 100 маток в ср. получают по 88—90 жеребят), молочностью (12—12,9 л молока в сутки на 3—5-м месяце лактации), приспособленностью к круглогодовому пастбищному содержанию в условиях полупустыни. В их годовом рационе пастбищный корм составляет 95%. В связи с этим выращивание лошадей не требует больших затрат и способствует освоению территорий, мало пригодных для развития др. отраслей с. х-ва.

Почвозащитные технологии возделывания картофеля на эродированных дерново-подзолистых легкосуглинистых почвах. Разработаны н.-и. учреждениями Белоруссии. Включают: осеннее лущение стерни на глубину 8—10 см тяжелой дисковой бороной; плоскорезную обработку почвы на глубину пахотного слоя, обеспечивающую хорошее крошение почвы и высокую (ок. 70%) степень сохранности стерни и пожнивных остатков на поверхности поля; по мере отрастания сорняков обработка культиватором или тяжелой бороной с игольчатыми дисками по системе полупара; весенняя культивация с боронованием. Картофель сажают вдоль склона картофелесажалкой, оборудованной вырезными заделывающими дисками. Образующиеся в бороздах перемычки защищают почву от размыва до первой междурядной обработки. Почву в междурядьях рыхлят пропашными культиваторами, оборудованными ротационными игольчатыми боронами и бороздопрерывателями. Благодаря почвозащитной технологии мощность снегового покрова увеличивается в среднем на 9 см, запасы влаги в метровом слое почвы — от 9 до 16 мм, глубина промерзания уменьшается на 10 см. Смыв почвы при весеннем снеготаянии практически отсутствует, а в летний период он снижается примерно в 7—8 раз. Прибавка урожайности картофеля достигает в среднем 20 ц с 1 га.

Гребневая технология возделывания кукурузы на зерно. Разработана Северо-Кавказским н.-и. ин-том горного и предгорного с. х-ва. Осенью после вспашки поля на глубину 27—30 см и обработки зяби культиваторами на глубину до 10—12 см нарезают гребни высотой 27—30 см. Весной перед посевом гребни рыхлят и одновременно вносят минеральные удобрения и гербициды. Во время сева опорно-приводные колеса сеялок идут по дну борозды. В довсходовый период посевы обрабатывают культиваторами с односторонними лапами-бритвами (лезвиями наружу), двухъярусными стрельчатыми лапами, рядковыми прополочными боронками и ротационными боронами. Обработку по всходам проводят этим же агрегатом, но без лап-бритв. Глубину рыхления междурядий определяют в зависимости от высоты растений и состояния почвы. Для окучивания культиватор оборудуют долотообразными лапами, трехъярусными стрельчатыми лапами-окучниками или корпусными окучниками с широкозахватной стрельчатой лапой. При необходимости в фазу 3—5 листьев вносят гербициды широкозахватным опрыскивателем. Кукуруза, возделываемая по гребневой технологии, созревает на 8—10 сут быстрее, что позволяет начать уборку урожая на 2—3 нед раньше. Прибавка урожайности 5—6 ц зерна с 1 га.

Заготовка сена повышенной влажности в рулонах с использованием консервантов. Разработана н.-и. учреждениями Сибири. Обработка сена в валках концентратом низкомолекулярных кислот, муравьиной, пропионовой кислотами и др. консервантами в дозе 1,5% от массы предотвращает самосогревание выше 38 °С и надежно предохраняет корм влажностью 30—40% от плесневения и гниения при длительном хранении. После обработки консервантами сено прессуют в рулоны пресс-подборщиком (ширина подбираемого валка должна быть 1—1,4 м, валки шириной менее 1 м сдваивают); при этом плотность прессования не выше 140 кг/м³, масса рулонов 340—350 кг, их диаметр 1,4—1,5 м. Рулоны оставляют в поле на 2—3 сут для снижения температуры (вследствие экзотермической реакции при обработке консервантом температура сена повышается до 30—35 °С) и после этого укладывают в штабеля.

Интенсивная технология возделывания озимых зерновых культур. Разработана н.-и. учреждениями Литвы. Лучшие предшественники озимых зерновых — послойно обработанный черный пар, клеверища второго года пользования, вико-овсяная и др. смеси и ранний картофель. Основные приемы: лущение и дискование засоренных полей, вспашка плугами с предплужниками, выравнивание, посев в лучшие сроки семенами I класса, оставление технологической колеи через каждые 10,8 м на ровных полях правильной конфигурации для использования ее при уходе за посевами (опрыскивание пестицидами, внесение удобрений). Органические удобрения вносят под предшественник или запахивают осенью, азотные минеральные удобрения ранней весной и в течение 10—15 сут после возобновления вегетации. Защиту озимых зерновых от вредителей, болезней и сорняков осуществляют в течение всего периода вегетации по принятой системе защитных мероприятий. При выращивании озимых культур по интенсивным технологиям значительно повышается урожайность зерна.

Ю. Черепанов.

НОВЫЕ СОРТА ЗЕРНОВЫХ КУЛЬТУР

В соответствии с предложениями Госкомиссии по сортоиспытанию с.-х. культур при Госагропроме СССР Советы Министров союзных республик районировали на 1986 г. 45 новых сортов зерновых культур, пригодных для возделывания по интенсивным энергосберегающим технологиям.

Озимая пшеница. Бригантина — выведен во Всесоюзном селекционно-генетическом ин-те методом многократного индивидуально-семейственного отбора на устойчивость к бурой ржавчине и мучнистой росе из гибридной комбинации Златна долина × Одесская 51. Районирован в Арм. ССР при орошении. Разновидность лютесценс. За годы испытания (1982—84) на Октемберянском орошаемом сортоучастке средняя урожайность 70 ц с 1 га, выше стандарта на 5,1 ц с 1 га. В 1984 г. в колхозе им. Карла Маркса Октемберянского р-на урожайность 60,2 ц с 1 га, выше стандарта на 12 ц с 1 га. Среднеранний, вегетационный период 239—264 дня. Устойчив к полеганию. Зерно крупное, масса 1000 зерен 42,3—46,2 г. Хлебопекарные качества хорошие. Ивановская 60 — выведен на Ивановской опытно-селекционной станции Всесоюзного н.-и. ин-та сахарной свеклы индивидуальным отбором на высоком агрофоне из гибридной комбинации Лютесценс 317 × Безостая 1. Районирован в Черкасской и Сумской обл. Разновидность лютесценс. На сортоучастках Черкасской обл. за годы испытания (1983—84) средняя урожайность 49,3 ц с 1 га, что выше стандарта на 4,3 ц с 1 га. В эти же годы в колхозах области урожайность от 28 до 42,4 ц с 1 га, превысив стандарт на 2—7,9 ц с 1 га. На сортоучастках Сумской обл. в 1982—84 гг. урожайность составила 39,2 ц с 1 га, т. е. на 2,4 ц с 1 га выше стандарта. В колхозе им. Воровского Бурынского р-на собрано по 30,7 ц с 1 га. Среднеранний, вегетационный период 284—320 дней. Довольно устойчив к полеганию. Зимостойкость выше средней. Зерно от средней крупности до крупного, масса 1000 зерен 31,5—46,5 г. Хлебопекарные качества хорошие. Содержание протеина в зерне 10,6—16,4%, сырой клейковины 20,5—35,4%, объем хлеба из 100 г муки 970—1100 мл. Опакс 1 — создан в Каз. н.-и. ин-те земледелия им. В. Р. Вильямса индивидуальным отбором из слож-

ной гибридной популяции. Районирован в Алма-Атинской обл. Разновидность эритроспермум. За годы испытания (1982—84) урожайность на богаре 11,5 ц с 1 га, на 2,4 ц с 1 га выше, чем у стандарта. В Илийском свиносовхозе Илийского р-на урожайность 10,3 ц с 1 га, на 1 ц с 1 га выше, чем у стандарта. Среднеранний, вегетационный период 262—266 дней. Устойчив к полеганию. Зимостойкость от средней до ниже средней. Зерно от средней крупности до крупного, масса 1000 зерен 30,7—37,3 г. Хлебопекарные качества хорошие и отличные. Сильная пшеница. Содержание протеина в зерне 16,4%, сырой клейковины 36,8%, объем хлеба из 100 г муки 1180 мл. Степная 7 — создан в Ставропольском с.-х. ин-те индивидуальным отбором из гибридной популяции Безостая 1 × НБ 1. Районирован в Ставропольском крае для солонцовых земель. Разновидность эритроспермум. На Андроповском сортоучастке, на солонцовых почвах (по чистому пару и кукурузе на силос) урожайность в 1983 и 1984 гг. составила 56,6 и 45,1 ц с 1 га, превысив стандарт соответственно на 7,4 и 11,4 ц с 1 га. В 1982—1984 гг. в совхозе «Водораздельный» Андроповского р-на урожайность 40,2 ц с 1 га, у стандарта — 34,8 ц с 1 га. Среднеранний, вегетационный период 202—280 дней. Зимостойкость ниже средней и средняя. Засухоустойчивость высокая. Устойчив к полеганию и осыпанию. Зерно от крупного до очень крупного, масса 1000 зерен 43,6—52,9 г. Хлебопекарные качества хорошие. Содержание белка 14,1%, сырой клейковины 32,1%, объем хлеба из 100 г муки 1220 мл. Эритроспермум 401 — получен в Узб. н.-и. ин-те зерна методом многократного индивидуального отбора из гибридной комбинации Сурхак 5688 × Предгорная. Районирован в Тадж. ССР (для богарных земель). За годы испытания (1981—84) на богарных сортоучастках урожайность 37 и 38,8 ц с 1 га, что выше стандарта на 6,3 и 5 ц с 1 га. Среднеранний, вегетационный период 126—131 день. Зимостойкость средняя. Однако в условиях Таджикской ССР зимует хорошо. Засухоустойчивость высокая. Устойчив к полеганию. Зерно крупное, масса 1000 зерен 40,0—48,3 г, больше, чем у стандарта, на 2,4—7 г. Содержание белка в зерне 15,2%, сырой клейковины 33,5%, объем хлеба из 100 г муки 850 мл.

Озимая рожь. Тетра короткая — выведен в Сибирском н.-и. ин-те растениеводства и селекции и Ин-те цитологии и генетики СО АН СССР методом экспериментальной полиплоидии озимой ржи сорта Короткостебельная 69 (создан путем ввода доминантного гена короткостебельности от сорта Болгарская низкостебельная в сорт Омка). Районирован в Омской обл. Разновидность вульгаре. За годы испытания (1981—84) на сортоучастках урожайность 16,0—37,2 ц с 1 га, выше стандарта на 2,8—3,5 ц с 1 га. Наивысшая урожайность — 57,1 ц с 1 га получена на Большереченском сортоучастке. В производственном испытании урожайность 18 ц с 1 га, выше стандарта на 3,5 ц с 1 га. Среднепоздний, вегетационный период 322—333 дня. Стебель укороченный (высота растений 77—149 см, на 10—46 см короче стандарта). Устойчив к полеганию. Зерно от средней крупности до крупного, масса 1000 зерен 25,7—41,0 г. Содержание белка в зерне 12,5%. Чулпан 3 — получен в Башкирском н.-и. ин-те земледелия и селекции полевых культур методом многократного отбора из сложной гибридной популяции. Районирован в Литов. ССР. Сорт диплоидный. Разновидность вульгаре. За 1981—1984 гг. на сортоучастке республики средняя урожайность 46,3 ц с 1 га, прибавка к урожайности стандарта 6,4 ц с 1 га. Максимальная урожайность — 61,5 ц с 1 га. Позднеспелый, вегетационный период 293—324 дня. Зимостойкий. Высота растений 104—140 см. Устойчив к полеганию. Зерно средней крупности, масса 1000 зерен 24,5—30,8 г. Содержание белка в зерне 9,2%.

Яровая пшеница. Новосибирская 81 — создан в Сибирском н.-и. ин-те растениеводства и селекции методом гибридизации сортов Свенно × Саратовская 29 и отбора. Районирован в Новосибирской обл. Разновидность лютесценс. За годы испытания (1981—84) на сортоучастках области урожайность по пару 20,8 ц с 1 га, по пшенице — 18,7 ц с 1 га, по кукурузе — 19,3 ц с 1 га, выше стандарта соответственно на 2,1, 1,3 и 1,4 ц с 1 га. В совхозе «Венгеровский» Венгеровского р-на (1983 г.) при урожайности 13,5 ц с 1 га обеспечил прибавку 1 ц с 1 га. Среднеспелый, вегетационный период 76—90 дней, созревает одновременно или на 1—3 дня позднее стандарта. Устойчив к полеганию. Зерно крупное, масса 1000 зерен 36,5—42,4 г. Хлебопекарные качества хорошие и отличные. Сильная пшеница. Содержание белка в зерне 14,6—17,5%, клейковины 32,9—38,9%, объем хлеба из 100 г муки 1160—1317 мл. Омская 17 — выведен в Сибирском н.-и. ин-те с. х-ва методом индивидуального отбора из сложной гибридной популяции. Районирован в Татарской АССР. Разновидность лютесценс. За 1983—1984 гг. на сортоучастках урожайность 27,1 ц с 1 га. В производственном испытании в 1983 г. в совхозе «50 лет Октября» Альметьевского р-на при урожайности 38,8 ц с 1 га превысил стандарт на 5,1 ц с 1 га. Среднеспелый, вегетационный период 78—92 дня, созревает одновременно со стандартом. Устойчив к полеганию. Зерно средней крупности и крупное, масса 1000 зерен 30,4—36,9 г. Хлебопекарные качества хорошие и отличные. Содержание белка в зерне 12,9—15,9%, клейковины 28,2—35,7%, объем хлеба из 100 г муки 1270—1410 мл. Симбирка — получен Ульяновской гос. обл. с.-х. опытной станцией методом индивидуального отбора из гибрида (Минская × Безостая 1) × Саратовская 36. Районирован в Ульяновской обл. Разновидность лютесценс. За годы испытания (1983—84) на сортоучастках урожайность 30,8 ц с 1 га, что выше стандарта на 4 ц с 1 га. В колхозе «Россия» Кузоватовского р-на урожайность 20,2 ц с 1 га, на 4,9 ц с 1 га выше стандарта, в колхозе им. Ленина Карсунского р-на соответственно 28,3 и 4,8 ц с 1 га. Среднеспелый, длина вегетационного периода 74—95 дней, созревает на 1—3 дня раньше стандарта. Устойчив к полеганию. Зерно крупное, масса 1000 зерен 33,2—40,8 г. Хлебопекарные качества хорошие. Сильная пшеница. Содержание белка в зерне 13,1—14,3%, клейковины 28,4—32,5%, объем хлеба из 100 г муки 1040—1270 мл. Целинная 26 — создан во Всесоюзном н.-и. ин-те зернового хозяйства методом гибридизации сортов Шортандинская 25 и FK-N-25 из США и отбора. Районирован в Омской и Семипалатинской обл. Разновидность лютесценс. За 1981—1984 гг. на сортоучастках Омской обл. урожайность 19,8 ц с 1 га, превысила стандарт на 2,2 ц с 1 га. В производственном испытании в хозяйствах Москаленского и Русско-Полянского р-нов урожайность 18,4 и 17,7 ц с 1 га, на уровне стандарта или на 1,2 ц с 1 га выше. На сортоучастках Семипалатинской области (1981—84 гг.) превысил стандарт на 1,9 ц с 1 га. В колхозе «Прогресс» Бородулихинского р-на урожайность в 1983—84 гг. выше стандарта на 3,2 ц с 1 га. Среднеспелый, вегетационный период 70—98 дней, созревает одновременно со стандартом или на 2—3 дня раньше. Устойчив к полеганию. Засухоустойчивость высокая. Зерно от средней крупности до крупного, масса 1000 зерен 29,4—43,2 г. Хлебопекарные качества хорошие и отличные. Сильная пшеница. Содержание белка в зерне 13,6—16,1%, клейковины 31,0—37,8%, объем хлеба из 100 г муки 1126—1400 мл.

Овес. Ало — выведен на Йыгеваской госселекционной станции методом индивидуального и группового отборов из гибридной комбинации Леанда × Лоди. Районирован в Эст. ССР. Разновидность мутика. За годы испытания (1982—84) на сортоучастках республики урожайность 32—54,3 ц с 1 га, на 2,1—7,4 ц с 1 га выше стандарта. В колхозе «Раква Выйт» Харьюского р-на урожайность 43,4 ц с 1 га, превысила стандарт на 4 ц с 1 га. В совхозе «Вастселийна» Выркского р-на прибавка составила 4,6 ц с 1 га. Среднеспелый, вегетационный период 88—96 дней, на уровне стандарта. Высота растений 75—119 см. Устойчив к полеганию. Масса 1000 зерен 30,5—36,3 г, пленчатость 26,5—32,9%, содержание белка в зерне 10,3—11,6%. Сорт превосходит стандарт по выходу шлифованной крупы на 3,2%. Кулинарная оценка отличная. Буг — создан в Белорусском н.-и. ин-те земледелия массовым отбором из гибрида. Районирован в БССР и Кировоградской обл. Разновидность ауреа. За 1983—84 гг. на сортоучастках Белоруссии урожайность 25,9—54,9 ц с 1 га, выше стандарта на 3,5 ц с 1 га. Обладает высоким потенциалом урожайности. В Кировоградской обл. урожайность на сортоучастках 61—63 ц с 1 га, выше стандарта на 7,8—10,2 ц с 1 га; в производственных испытаниях в колхозе «Россия» Ульяновского р-на и колхозе им. 22-го съезда КПСС Новоукраинского р-на — 52,0—60,0 ц с 1 га, выше стандарта на 9,6—16,9 ц с 1 га. Среднеспелый. В условиях Белоруссии созревает за 83—102 дня, в Кировоградской обл. за 79—101 день. Устойчив к полеганию и засухе. Масса 1000 зерен 28,0—41,2 г, пленчатость высокая — 30,4—34,8%, содержание белка в зерне 11,5—15,0%. По сбору белка с гектара превышает стандарты на 0,3—1,1 ц с 1 га. Синельниковский 29 — выведен на Синельниковской опытно-селекционной станции и во Всесоюзном н.-и. ин-те кукурузы методом индивидуаль-

ного отбора из гибрида Синельниковский 21 × Льговский 78. Районирован в Семипалатинской обл. Разновидность ауреа. За 1982—84 гг. на сортоучастках области урожайность 19,6—39,5 ц с 1 га, выше стандарта на 1,8—5,7 ц с 1 га. В совхозе им. В. И. Ленина Новошульбинского р-на, колхозе «Красное знамя» Чарского р-на и совхозе «Чигилек» Кокпектинского р-на урожайность 17—35,9 ц с 1 га, на уровне или на 1,8—3,7 ц с 1 га выше стандарта. Среднеспелый, ближе к среднераннему, созревает в условиях Семипалатинской области за 74—78 дней, на 2—4 дня раньше стандарта. Сравнительно засухоустойчив. Высота растений 44—85 см, ниже стандарта на 10—13 см. Устойчив к полеганию. Зерно среднеплодного типа. Масса 1000 зерен 26,3—31,3 г, пленчатость высокая — 32,2%, содержание белка 16,4%, выход крупы 57,3%, на уровне стандарта.

Яровой ячмень. Донецкий 9 — получен Донецкой гос. обл. с.-х. опытной станцией гибридизацией местной селекционной линии А-594 с сортом Унион (из ФРГ) и отбора. Районирован в Ульяновской, Карагандинской и Семипалатинской обл. Разновидность медикум. За 1982—1984 гг. на сортоучастках Ульяновской обл. урожайность 45 ц с 1 га, выше стандарта на 4,5 ц с 1 га; на сортоучастках Семипалатинской обл.— 33,8 ц с 1 га, выше стандарта на 2,1 ц с 1 га. В хозяйствах Ульяновской обл. урожайность в 1983—84 гг. от 20 до 38 ц с 1 га, превысила стандарт на 1,6—8,8 ц с 1 га; в хозяйствах Семипалатинской обл. соответственно 25 и 6,5 ц с 1 га. Среднеспелый, вегетационный период 65—79 дней, созревает одновременно со стандартными сортами. Высота растений в условиях Каз. ССР 50—70 см. Устойчивость к полеганию средняя. Зерно крупное, масса 1000 зерен 42—50 г, содержание белка в зерне 13—16%. Жодинский 5 — выведен Белорусским н.-и. ин-том земледелия методом внутривидовой гибридизации сортов из Нидерландов и Чехословакии и последующим индивидуальным отбором во втором поколении. Районирован в Брестской, Гродненской, Гомельской и Могилевской обл. для почв с низким плодородием. Разновидность нутанс. За 1983—84 гг. урожайность 47—56 ц с 1 га, выше стандарта на 2,2—5,5 ц с 1 га. Среднеспелый, вегетационный период 77—85 дней, созревает на 1—4 дня позднее стандарта. Устойчивость к полеганию выше средней. Масса 1000 зерен 44—53 г, содержание белка 12,4—17,2%. По крупяным качествам равноценен стандарту. Красноярский 80 — создан в Красноярском н.-и. ин-те с. х-ва отбором из гибрида С-80 (местный селекционный образец) × Уна. Районирован в Красноярском крае и Томской обл. Разновидность нутанс. За годы испытания (1981—84) на сортоучастках Красноярского края урожайность 35—54 ц с 1 га, выше стандарта на 3—10 ц с 1 га.В пяти хозяйствах края урожайность в 1983—84 гг. 20—34 ц с 1 га, превысила стандарт на 1—14 ц с 1 га. В Томской обл. за 1981—1984 гг. урожайность на сортоучастках 44,9 ц с 1 га, прибавка к стандарту 12,2 ц с 1 га, в совхозе «Путь Ленина» Парабельского р-на соответственно 36,9 и 6 ц с 1 га. Среднеспелый, вегетационный период 75—86 дней, созревает одновременно со стандартом. Устойчивость к полеганию хорошая. Масса 1000 зерен 44—50 г, содержание белка 11,7—13,4% в Красноярском крае и до 15,9% в Томской обл. Новосибирский 80 — получен Сибирским н.-и. ин-том растениеводства и селекции индивидуальным отбором из гибрида Московский 121 × Омский 13709. Районирован в Новосибирской, Кемеровской обл. и Красноярском крае. Разновидность нутанс. За годы испытания (1982—84) на сортоучастках Новосибирской и Кемеровской обл. урожайность 15—25 ц с 1 га, выше стандартов на 1—7,3 ц с 1 га. В совхозе «Заводской» Новосибирского р-на урожайность 24,8 ц с 1 га, превысила стандарт на 1,3 ц с 1 га. На сортоучастках Красноярского края урожайность за 1981—84 гг. 25—45 ц с 1 га, что превышает стандарт на 2—14,6 ц с 1 га, в пяти хозяйствах края соответственно 26—65 и 3,2—12,8 ц с 1 га. Среднеспелый, созревает одновременно со стандартами или на 1—3 дня раньше. Устойчив к полеганию. Масса 1000 зерен 46—50 г, содержание белка 12,8—13,8% (в Новосибирской обл.— до 17,2%).

Озимая тритикале. Амфидиплоид $^3/_5$ — создан в Украинском н.-и. ин-те растениеводства, селекции и генетики им. В. Я. Юрьева методами сложной отдаленной гибридизации, естественного межсортового переопыления и многократными индивидуальными отборами. Районирован на зерно и корм в Ворошиловградской, Житомирской, Киевской, Ровенской, Харьковской обл., на зерно в Московской и Ровенской обл. Разновидность эритрорубид. За годы испытания (1982—84) в областях районирования урожайность 40,2—49,6 ц с 1 га, прибавка к урожайности стандарта 4,5—10,7 ц с 1 га. Максимальная урожайность — 71,7 ц с 1 га получена в 1983 г. на Бобровском сортоучастке Воронежской обл. В Житомирской обл. наивысшая урожайность (по занятому пару) составила 57,3 ц с 1 га (Андрушевский и Житомирский сортоучастки), что выше стандарта на 16,4 ц с 1 га. *М. Федин.*

СЕЛЬСКОХОЗЯЙСТВЕННЫЕ МАШИНЫ

В 1986 г. рекомендовано к серийному производству 85 наименований машин и оборудования для различных отраслей с. х-ва.

Машины для обработки почвы, посева и снегозадержания. Четырехкорпусный навесной плуг ПНУ-4-40 — предназначен для пахоты под зерновые культуры. Оборудован культурными корпусами, что обеспечивает улучшенное крошение и оборот пласта почвы. Благодаря увеличенному расстоянию между корпусами снижается возможность забивания плуга растительными остатками. Агрегатируется с тракторами класса 3, тип навесной. Основные технические данные: производительность 1,28 га/ч; рабочая скорость до 10 км/ч, транспортная — до 20 км/ч; глубина пахоты 35 см; рабочая ширина захвата 1,6 м; размеры агрегата в транспортном положении (мм) — длина 9580, ширина 2870, высота 3160; масса 895 кг. Сеялка для посева сои и кукурузы СПС-24 — предназначена для посева калиброванными и некаблированными семенами сои на зерно и кукурузы на силос с одновременным (раздельным от семян) внесением в почву гранулированных минеральных удобрений. Имеет устройство для прикатывания засеянных рядков. Агрегатируется с тракторами класса 2 и 1,4, прицепная. Основные технические данные: производительность 6,75—8,10 га/ч; рабочая скорость движения на основных операциях 8,4—10 км/ч; рабочая ширина захвата 10,8 м; масса машины с полным комплектом рабочих органов 6750 кг. Сеялка зерновая пневматическая с централизованным дозированием СЗПЦ-12 — предназначена для посева зерновых культур, может использоваться для посева мелкосемянных культур (проса, рапса и др.). Оборудована сошниками двух типов — двухдисковыми и наральниковыми. Одновременно вносит в почву минеральные удобрения. Агрегатируется с тракторами класса 3, оборудованными гидрокрюком (типа Т-150), прицепная. Основные технические данные: производительность на основных операциях 7,2 га/ч; рабочая ширина захвата 12 м; ширина междурядий 15 см; неравномерность высева семян 7%, удобрений 10%; глубина заделки двухдисковыми сошниками 30—80 мм, наральниковыми — 30—60 мм; дорожный просвет 300 мм; емкость бункера для семян 2000 дм^3, для туков 900 дм^3; рабочая скорость на основных операциях 10—12 км/ч, транспортная скорость 20 км/ч; размеры в рабочем положении (без учета вылета маркеров) (мм) — длина 8500, ширина 14000, высота 3500; масса сеялки с двухдисковыми сошниками 5165 кг, с наральниковыми сошниками 4840 кг. Сеялка зернотуковая рядовая прессовая СЗП-16 — предназначена для посева зерновых и бобовых культур по стерне. Обеспечивает рядовой посев, а оборудованная соответствующим приспособлением — посев и подкормку. Укомплектовывается маркерами. Агрегатируется с тракторами типа К-700, прицепная. Основные технические данные: производительность 8,56 га/ч; рабочая ширина захвата 15,6 м; глубина заделки 30—80 мм; расстояние между рядами сошников по длине хода 350 мм; рабочая скорость движения 12 км/ч, транспортная скорость 15 км; ширина основного междурядья 15 см, стыкового — 17 см; дорожный просвет 300 мм; ширина колеи 2700 мм; емкость бункеров для семян 2964 дм^3, для туков 1638 дм^3; размеры в рабочем положении (мм) — длина 8900, ширина (без маркера) 17600, высота (по маркеру) 2600; масса сеялки с прикатывающими катками 11360 кг. Щелеватель-кротователь ЩН-5-4,0 — предназначен для нарезания щелей, кротовин и поделки валиков с целью улучшения водного и воздушного режима сенокосов и пастбищ. Основные технические данные: производительность 2,8 га/ч; рабочая скорость движения до 9 км/ч, транспортная 15 км/ч; рабочая ширина захвата 4,5—7,2 м; глубина нарезаемых щелей 40 см, ширина щелей 25 см, расстояние меж-

ду щелями 0,9—3,6 м; диаметр кротового отверстия 60 мм; высота валиков на зяби 15—80 см; дорожный просвет 300 мм; размеры (мм) — длина 2900, ширина 4160, высота 1870; масса машины с комплектом рабочих органов и приспособлений 1400 кг. Снегопах-валкователь СВШ-10 — предназначен для снегозадержания, может использоваться на очистке дорог. Агрегатируется с тракторами класса 5, типа К-700, имеющими реверсивное управление, полунавесной. Основные технические данные: производительность на снегозадержании 5,56—10,19 га/ч, на очистке дорог 7,1—10,9 га/ч; рабочая скорость на снегозадержании и на очистке дорог 8,9—13,8 км/ч, транспортная скорость 15 км/ч; рабочая ширина захвата снегопаха 0,4 м, клина 3,6 м; высота снежных валиков 40—60 см, высота снежного бордюра после прохода клина 80 см; высота защитного слоя снега после прохода агрегата 8—10 см; число одновременно создаваемых валиков 2; расстояние между центрами валиков не более 5 м; дорожный просвет 300 м, размеры в рабочем положении (мм) — длина 4090, ширина 9700, высота 1750; масса машины с комплектом рабочих органов 3260 кг.

Машины для внесения удобрений. Агрегат для внутрипочвенного внесения твердых минеральных удобрений АВМ-8 — предназначен для внесения удобрений в почву лентами в соответствии с заданными дозами (от 0,1 до 1 т/га). Устанавливается на самоходное шасси ЭСВМ-7. Привод рабочих органов осуществляется от двигателя шасси. Обеспечивает устойчивое внесение удобрений лентой шириной 20—40 мм на глубину 80 и 150 мм; расстояние между лентами 300 мм. Основные технические данные: емкость бункера для минеральных удобрений 3 м³; производительность 4,2 га/ч; неравномерность внесения удобрений не более 10%; рабочая скорость движения 4—15 км/ч, транспортная — 15 км/ч; рабочая ширина захвата 8 м; размеры в рабочем положении (мм) — длина 10000, ширина 8240, высота 3090; масса агрегата с комплектом рабочих органов не более 3045 кг. Агрегат для внесения жидких органических удобрений АВО-Ф-2,8 — предназначен для внутрипочвенного внесения органических удобрений в соответствии с заданными дозами (50, 100 и 150 т/га) при основной обработке почвы. Агрегатируется с тракторами класса 3, прицепной. Основные технические данные: грузоподъемность 10 т; производительность при дозе внесения 100 т/га и перевозке на расстояние 2 км 13,1 т/ч; ширина внесения 1,83 м, глубина — 120—180 мм; неравномерность подачи по рабочим органам не более 25%; доза внесения (т/га) — 50, 100, 150; рабочая скорость 4,2 м/сек; размеры (мм) — длина 8000, ширина 2800, высота 3400; дорожный просвет 300 мм; масса агрегата 4550 кг. Агрегат для внесения органических удобрений АВМ-Ф-2,8 — предназначен для поверхностного (доза 20, 40 и 60 т/га) и внутрипочвенного (доза 10—20 т/га) междурядного внесения удобрений. Имеет устройство, обеспечивающее самозагрузку удобрений. Агрегатируется с тракторами класса 2 и 1,4, прицепной. Основные технические данные: грузоподъемность 5 т; производительность при дозе внесения 20 т/га, расстоянии перевозки до 1 км и средней транспортной скорости 4,5 м/с при поверхностном внесении 12 т/ч, то же при средней транспортной скорости 2,8 м/с при внутрипочвенном внесении 6 т/ч; рабочая ширина внесения 6—12 м; рабочая скорость при внутрипочвенном внесении до 2,2 м/с, при поверхностном — 2,7 м/с, транспортная — до 4,2 м/с; время самозагрузки 180—360 с; погрузочная высота 3,5 м; ширина колеи 1400—1800 мм; дорожный просвет 300 мм; радиус поворота 7,5 м; размеры (мм) — длина 7500, ширина 2500, высота 3500; масса агрегата 3000 кг. Загрузчик машин для внесения минеральных удобрений ЗМУ-8 — предназначен для перевозки к местам загрузки и погрузки в машины гранулированных минеральных удобрений с насыпной плотностью 1200 кг/м³. Устанавливается на шасси автомобиля ЗИЛ-133ГЯ, навесной. Основные технические данные: грузоподъемность 8 т; производительность при транспортировке удобрений на 5 км 7,8 т/ч; транспортная скорость 60 км/ч; допустимое дробление гранул 3%; потери минеральных удобрений при загрузке 0,03%; высота выгрузки до 3000 мм, высота погрузки 2500 мм; размеры в рабочем положении (мм) — длина 9700, ширина 5200, высота 4250; масса загрузчика с полным комплектом рабочих органов (без массы шасси автомобиля) 3300 кг.

Машины для заготовки кормов. Пресс-подборщик рулонный безременный ПР-Ф-750 — предназначен для подбора и формирования в рулоны валков провяленного сена и соломы зерновых культур. Агрегатируется с тракторами классов 1, 4, 2, прицепной. Основные технические данные: пропускная способность (при влажности 20—22%) 7,5 кг/с; производительность (при мощности валка 3 кг/пм, влажности 22% и длине гона 300 м) 18 т/ч; рабочая скорость 2,5 м/с, транспортная — 6,94 м/с; полнота сбора сена 98%, соломы 95%; плотность прессования сена 120—200 кг/м³, соломы 80 кг/м³; диаметр рулона 1,8 м, длина его 1,5 м, масса рулона сена 450—750 кг, соломы 300—500 кг; размеры (мм) — длина 4100, ширина 2500, высота 2800; масса машины 2350 кг. Приспособление для погрузки и укладки тюков и рулонов ПТ-Ф-500 — предназначен для погрузки и укладки в транспортные средства тюков и рулонов сена и соломы зерновых культур. Монтируется на рамы подъема погрузчиков ПКУ-0,8 и ПФ-0,5, а также на навесную систему тракторов класса 1,4. Основные технические данные: производительность при подборе и погрузке тюков массой 500 кг — 10, рулонов массой 750 кг — 15, при подборе и штабелировании тюков в поле в радиусе 0,5 км — 7,5, рулонов — 11,5 в ч; грузоподъемность 800 кг; высота формируемого штабеля 6 м; размеры при открытых захватах (мм) — длина 1420, ширина 1550, высота 1350; масса приспособления 180 кг.

Машины для уборки. Машина ботвоуборочная БМ-6Б модернизированная — предназначена для уборки ботвы с доочисткой корней сахарной свеклы. Отличается повышенной надежностью основных узлов: режущих аппаратов, копирующих механизмов, очистителей головок корней, погрузочного транспортера. Погрузочный транспортер с установленными на нем пятилопастными метательными барабанами позволяет увеличить погрузочную высоту. Ротор очистителя головок с билами из полиуретана имеет увеличенный срок службы и улучшает качество очистки головок корней. Агрегатируется с тракторами класса 1,4—2, прицепная. Привод рабочих органов осуществляется от ВОМ трактора. Основные технические данные: производительность 0,9—1,5 га/ч; рабочая скорость движения 5,1—8 км/ч; размеры (мм) — длина 7200, ширина 4700, высота 3350; масса машины 3050 кг. Свеклопогрузчик СПС-4,2А модернизированный — применяется для погрузки сахарной свеклы в транспортные средства. Характеризуется универсальной системой автоматического контроля и сигнализации, контролирующей работоспособность узлов, тормозами на управляемый мост, возможностью регулировки верхней подвижной части погрузочного транспортера. Питатель свеклопогрузчика оборудован автоматическим регулятором загрузки, обеспечивающим повышение производительности и очистительную способность. На модификацию погрузчика СПС-4, 2А-02 устанавливается грабельный питатель и шнековое очистительное устройство, обеспечивающие погрузку засоренной свеклы из кагатов. Агрегатируется с тракторами МТЗ-80/80Л, оборудованными ходоуменьшителем. Основные технические данные: производительность 80—90 т/ч; рабочая скорость движения 0,05—0,74 км/ч; размеры (мм) — длина 7600, ширина 7000, высота 3600; масса машины с трактором 9430 кг, без трактора 6830 кг. Жатка рисовая встречно-поточная ЖРК-5М модернизированная — предназначена для скашивания и укладывания в валок риса. Мотовило шестилопастное, двухэксцентриковое с пружинными пальцами, режущий аппарат — беспальцевый с одним подвижным ножом. Имеет универсальное навесное оборудование, агрегатируется с рисоуборочными комбайнами СКД-5Р, СКД-5РМ, СКД-6Р и «Енисей-1200Р». Основные технические данные: производительность с полеглостью риса до 20% 3 га/ч, с полеглостью свыше 20% 2,4 га/ч; рабочая скорость движения 2—8 км/ч; транспортная до 13 км/ч; ширина захвата 5 м; высота среза 50—400 мм; потери 1—1,5%; размеры жатки с комбайнами СКД-6Р и «Енисей-1200Р» (мм) — длина 10590, ширина 5305, высота — по комбайну; масса жатки 1580 кг. Приспособления для уборки крупяных культур ПКК-10, ПКК-8 к зерноуборочным комбайнам «Дон-1500» и «Дон-1200» — предназначены для уборки гречихи и проса. Состоят из раздельно монтируемых на молотилку комбайна частей: накладки деки и привода домолачивающего устройства, контрпривода вентилятора, решет — нижнего пробивного

и подсевных, а также надставки стрясной доски. Основные технические данные: производительность при уборке проса 5,49 га/ч, гречихи 2,22 га/ч; потери проса 1,22%, гречихи 0,66—1,5%; дробление, обрушивание проса 0,96—2,88%, гречихи 0,32%; масса ПКК-8 95 кг, масса ПКК-10 105 кг. Приспособления для уборки семенников трав ПСТ-10, ПСТ-8 к зерноуборочным комбайнам «Дон-1500» и «Дон-1200» — предназначены для значительного улучшения качественных показателей комбайнов при уборке семенников клевера, люцерны, тимофеевки и др. Состоят из раздельно монтируемых на молотилку комбайна частей: накладки деки для создания вытирающего эффекта молотильным барабаном, контрпривода вентилятора, домолачивающего устройства, нижнего пробивного решета, привода очистки. Основные технические данные: производительность 2,79 га/ч; степень вытирания 95,3—96,2%; дробление 0,1—2,5%; масса ПСТ-8 140 кг, масса ПСТ-10 150 кг. Приспособление для уборки люпина ПЛЗ-10к зерноуборочным комбайнам «Дон-1500», «Дон-1200» и «Ротор» — предназначено для улучшения качественных показателей работы комбайнов при уборке люпина на зерно. Повышает захватывающую и транспортирующую способности мотовила хедера и активность домолачивающего устройства. Состоит из монтируемых на комбайн граблин мотовила, быстросъемных лопастей и домолачивающей колодки. Основные технические данные: производительность 1,55 га/ч; потери 0,08—2,7%; дробление 0,05—1,6%; масса 120 кг. Приспособление для уборки и дробления початков кукурузы повышенной влажности ПДК-10 к зерноуборочному комбайну «Дон-1500» — предназначено для оснащения комбайнов, оборудованных кукурузоуборочной приставкой, узлами, позволяющими получать зерностержневую смесь. Состоит из щитков, закрывающих межбичевое пространство, специального подбарабанья, усиленного фартука и специальных клавиш соломотряса, верхнего чешуйчатого решета, щитка перекрытия домолота, сменных деталей верхней части зернового элеватора. Основные технические данные: производительность 1,61—2,73 га/ч; пропускная способность в початках 8,4—8,7 кг/с; потери зерна 0,12—1,35%; масса 549 кг.

А. Канторер.

ВСЕСОЮЗНЫЕ СОВЕЩАНИЯ, КОНФЕРЕНЦИИ, СЕМИНАРЫ

Семинар «Пути повышения эффективности индустриальных технологий возделывания подсолнечника на основе последних научно-технических разработок». Состоялся 18—20 февраля в Москве. Участвовало 120 специалистов. Заслушано и обсуждено 16 докладов, посвященных вопросам механизации возделывания и уборки подсолнечника, увеличения его производства, защите от болезней и вредителей.

Совещание «Состояние и задачи по увеличению производства картофеля на основе научно-технического прогресса». Состоялось 11—13 марта в Москве. Участвовал 271 специалист. Рассмотрены проблемы состояния картофелеводства и увеличения производства продовольственного и семенного картофеля, возделывания картофеля по индустриальным технологиям.

Семинар «Пути повышения качества заготовки и хранения кормов». Состоялся 1—3 апреля в Москве. Участвовало 140 специалистов. Рассмотрены прогрессивные технологии заготовки и хранения кормов, система машин для заготовки сена, сенажа и силоса, методы оценки питательности кормов и их эффективность.

Совещание «Итоги работы ветеринарной службы страны за XI пятилетку и задачи ее в свете решений XXVII съезда КПСС». Проходило 2—4 апреля в Москве. Участвовало 490 специалистов. Обсуждены итоги работы ветслужбы СССР за 11-ю пятилетку и задачи в разработке и внедрении более совершенных методов и средств профилактики и лечения болезней животных на 12-ю пятилетку, вопросы повышения качества биопрепаратов и увеличения их производства.

Конференция «Задачи землеустроительных органов по ускорению научно-технического прогресса в сельском хозяйстве». Состоялась 27—29 мая в Москве. Участвовало 300 специалистов. Рассмотрены проблемы развития землеустройства, повышения квалификации землеустроительных кадров, вопросы внедрения достижений науки и техники в практику с.-х. аэрофотогеодезических изысканий и оценки земель.

Конференция «Повышение эффективности науки в ускорении научно-технического прогресса при механизации животноводства и кормопроизводства». Проходила 28—29 мая в Саратове. Участвовало 120 специалистов. Обсуждены задачи по организации централизованной доставки скота на мясокомбинаты, индустриальной технологии производства нестандартизированного оборудования, техническому обслуживанию и ремонту машин для животноводства и кормопроизводства.

Семинар «Повышение продуктивности пустынных и полупустынных пастбищ и рациональное их использование». Проходил 28—29 мая в Самарканде (Узб. ССР). Участвовало 150 специалистов. Рассмотрены пути улучшения и использования природных сенокосов и пастбищ в аридных районах СССР, вопросы механизации процессов их улучшения, создания пастбищезащитных лесных насаждений на пустынных кормовых угодьях республик Средней Азии. Большое внимание уделено производству семян дикорастущих кормовых растений для аридного кормопроизводства.

Конференция «Состояние и перспективы развития сельскохозяйственной биотехнологии». Состоялась 11—12 июня в Москве. Участвовало 150 специалистов. Обсуждены проблемы и задачи биотехнологии в с. х-ве, возможности использования биотехнологических методов в селекции и семеноводстве с.-х. культур.

Конференция по применению удобрений при программированном выращивании сельскохозяйственных культур. Состоялась 18—20 ноября в Москве. Участвовало 250 специалистов. Рассмотрены вопросы интенсификации земледелия, современные проблемы его агрохимического обеспечения, особенности применения средств химизации при комплексном их использовании. Большое внимание уделено использованию удобрений при выращивании программированных урожаев с.-х. культур.

Совещание по иммунитету сельскохозяйственных растений к вредным организмам. Состоялось 17—19 декабря в Риге. Участвовало 350 специалистов. Обсуждены проблемы состояния и перспективы развития работ по иммунитету растений к вредителям и болезням, иммунной надежности сортов основных сельскохозяйственных культур и пути их совершенствования.

Ю. Черепанов.

ФИЗИКА

Всесоюзные симпозиумы, конференции, совещания, семинары, школы

Школа по физике поверхности. Проходила в феврале — марте в Карпатах. Участвовало 300 ученых. Заслушано 40 обзорных и св. 150 оригинальных докладов по спектроскопии поверхности, эффектам на поверхности полупроводников, электронной структуре поверхности, свойствам поверхностных покрытий.

4-я школа по современным проблемам теплофизики. Проходила в марте в Новосибирске. Участвовало 170 специалистов. Заслушано св. 100 докладов. Работали секции: гидрогазодинамика одно- и многофазных сред; конвективный тепломассоперенос в одно- и многофазных системах; теплообмен при фазовых превращениях; теплофизические свойства вещества. Были рассмотрены вопросы изучения ламинарных и турбулентных течений, фильтрации и волновых процессов, теплоотдачи при кипении и конденсации, термопередачи как при вынужденной, так и при термогравитационной конвекции.

6-й симпозиум «Оптические и спектральные свойства стекол». Проходил в апреле в Риге. Участвовало ок. 300 ученых. Заслушано св. 170 обзорных и оригинальных докладов. На симпозиуме были рассмотрены вопросы: исследование механизмов и кинетики электронных и атомно-ионных процессов в стеклах; исследование собственных оптических свойств стекол; колебательная спектроскопия; спектроскопия стекол, активированных атомами редкоземельных и переходных элементов; спектроскопия электронного парамагнитного резонанса.

36-е совещание по ядерной спектроскопии и структуре атомного ядра. Проходило в апреле в Харькове. Участвовало св. 700 ученых страны. Представлено ок. 400 обзорных, оригинальных и стендовых докладов. Работали секции: свойства конкретных ядер; теория ядра; механизмы α-, β-, γ-процессов; ядерные реакции с нуклонами; электро-

и фотоядерные реакции; ядерные реакции с тяжелыми ионами; техника ядерных реакций и ядерная спектроскопия; прикладная ядерная спектроскопия.

7-я конференция по физике вакуумного ультрафиолета и его взаимодействию с веществом. Проходила в мае в Эзерниеки (Латв. ССР). Заслушано 15 обзорных и ок. 200 оригинальных докладов по темам: вакуумная ультрафиолетовая спектроскопия конденсированных сред; вакуумная ультрафиолетовая спектроскопия атомов и молекул; аппаратура для вакуумной ультрафиолетовой спектроскопии.

3-я конференция «Термодинамика и материаловедение полупроводников». Проходила в мае в Москве. Участвовало св. 600 ученых. Представлено ок. 400 обзорных оригинальных и стендовых докладов. Работали секции: общие теоретические проблемы химической термодинамики; термодинамика гетерогенных равновесий полупроводниковых систем; термодинамические свойства полупроводниковых материалов; термодинамические аспекты развития и компьютерное моделирование процессов получения полупроводниковых материалов и сложных структур.

4-я конференция по физическим процессам в полупроводниковых гетероструктурах. Проходила в мае в Минске. Участвовало ок. 400 ученых. Заслушано св. 150 обзорных и оригинальных докладов. Работали секции: электронные свойства гетероструктур; спектральные исследования гетероструктур; фотопроводимость полупроводниковых гетероструктур.

2-й симпозиум «Движение тел в релятивистской теории гравитации». Проходил в мае в Вильнюсе и Каунасе. Участвовало св. 100 специалистов, заслушано ок. 50 докладов по вопросам равновесия тел в общей теории относительности, по обобщению пространства Минковского, методам решения уравнений относительной динамики, релятивистской метрологии.

16-е совещание по физике взаимодействия заряженных частиц с кристаллами. Проходило в мае в Москве. Участвовало св. 300 специалистов. Заслушано ок. 180 докладов. Работали секции: физика ориентационных эффектов (теория и эксперимент); взаимодействие электронов, позитронов и релятивистских ионов с твердыми телами; ионная имплантация. На совещании были рассмотрены также вопросы каналирования и дифракции частиц, излучение высокоэнергетичных частиц в конденсированных средах, дефектообразование и исследование ядерных реакций.

11-я конференция «Физика прочности и пластичности». Проходила в июне в Куйбышеве. Участвовало ок. 400 специалистов. Заслушано св. 300 докладов. Конференция рассмотрела проблемы дисклинационных механизмов пластической деформации, механизмы деформации поликристаллов; взаимодействие границ зерен с дислокациями; квантовые эффекты в процессе разрушения; структуру и свойства аморфных металлических сплавов; физико-технологические проблемы обработки и упрочения поверхности материалов.

4-й семинар по автоматизации научных исследований в ядерной физике и смежных областях. Проходил в августе в Протвино Моск. обл. Участвовало 150 специалистов. Заслушано св. 50 докладов. Работали секции: многомашинные комплексы и автоматизированные системы управления и сбора данных физического эксперимента; технические средства автоматизированных систем; программное обеспечение ядернофизического эксперимента; автоматизированные системы обработки изображений; системы автоматизации проектирования аппаратуры ядернофизического эксперимента.

4-я конференция по масс-спектрометрии. Проходила в сентябре в г. Сумы. Участвовало ок. 700 специалистов. Заслушано св. 500 докладов. Работали секции: вопросы теории масс-спектрометрии; приборы для масс-спектрометрических исследований; применение ЭВМ и микропроцессоров в масс-спектрометрии; определение изотопного и элементного состава вещества; новые методы ионизации в масс-спектрометрии; применение масс-спектрометрии в органической химии, биологии, медицине.

Симпозиум по солнечно-земной физике. Проходил в сентябре в Иркутске. Участвовало ок. 150 ученых. Заслушано св. 120 докладов. Работали секции: физика Солнца и солнечно-земных связей; физика межпланетной среды; физика магнитосферы; физика ионосферы.

11-я конференция по физике сегнетоэлектриков. Проходила в сентябре в Черновцах (УССР). Участвовало ок. 500 специалистов. Было представлено св. 300 обзорных, оригинальных и стендовых докладов. Работа конференции проходила в 4 секциях: теория сегнетоэлектриков; фотоиндуцированные явления; керамика (пьезокерамика, композиты, пленки); оптика и радиоспектроскопия. Были рассмотрены вопросы фазовых переходов, оптический пробой сегнетоэлектриков, влияние внешнего облучения на свойства сегнетоэлектриков.

6-й симпозиум «Вторично-электронная, фотоэлектронная эмиссия и спектроскопия поверхности твердого тела». Проходила в сентябре в Рязани. Участвовало ок. 300 специалистов. Заслушано св. 200 докладов. Работали секции: вторично-электронная эмиссия; фотоэлектронная эмиссия, атомно-ионная эмиссия при лазерном облучении; диагностика поверхности. Рассматривались вопросы взаимодействия излучений с твердым телом, спектроскопия поверхности, метрология в экспериментах по исследованию поверхности.

3-е совещание по физике магнитных жидкостей. Проходило в сентябре в Ставрополе. Участвовало ок. 150 специалистов. Заслушано св. 50 докладов по исследованию структуры магнитной жидкости, взаимодействию магнитных жидкостей с твердыми поверхностями, влиянию внешних полей, звуковым и оптическим колебаниям в магнитных жидкостях.

6-й симпозиум «Плазма и неустойчивости в полупроводниках». Проходил в сентябре в Вильнюсе. Участвовало св. 300 специалистов, заслушано ок. 150 докладов. Работа симпозиума проходила в секциях: автоколебания; волны; фотовозбуждения; разогрев в электрическом поле и процессы релаксации; излучение в кристаллах Ge, Si, A^3B^5 p-типа; ионизация; рекомбинация и захват; инжекция; многослойные структуры и сверхрешетки; горячие носители в приборах.

Совещание «Надмолекулярная структура и электрооптика жидких кристаллов». Проходило в сентябре во Львове и пос. Славское (УССР). Участвовало св. 300 специалистов. Заслушано ок. 150 докладов. Работа совещания проходила в секциях: надмолекулярные структуры и физические свойства жидких кристаллов и их смесей; теория спирального закручивания в нематохолестерических смесях; электрооптика; синтез и физико-химические свойства нематохолестерических смесей; применение жидких кристаллов в технике и медицине.

Конференция «Физические процессы в светочувствительных системах на основе солей серебра». Проходила в октябре в Кемерово. Участвовало св. 200 специалистов. Заслушано ок. 100 докладов. Работало 4 секции: физические свойства светочувствительных систем, теоретические и экспериментальные исследования механизмов образования скрытого изображения и роста частиц металла; физические исследования химической и спектральной стабилизации, теоретические представления и электрохимические исследования фотографического проявления; исследования процессов массовой кристаллизации галогенидов и других солей серебра; физические и физико-химические исследования систем на основе солей серебра.

6-я конференция по радиационной физике и химии ионных кристаллов. Проходила в октябре в Риге. Участвовало св. 500 специалистов. Заслушано 21 обзорный и 257 стендовых докладов. Работало восемь секций: первичные процессы создания радиационных дефектов; вторичные радиационные эффекты и радиолиз; фотостимулированные процессы; радиационные процессы на поверхности; люминесценция облученных кристаллов; радиационные эффекты в галогенидах и кислородсодержащих соединениях; прикладные вопросы.

8-й симпозиум по горению и взрыву. Проходил в октябре в Ташкенте. Участвовало ок. 200 ученых. Заслушано св. 100 докладов. Были рассмотрены вопросы горения и самовоспламенения газа в атмосфере, кинетики химических реакций, действия лазерного излучения, распространения детонационных и ударных волн.

4-й семинар по аморфному магнетизму. Проходил в октябре во Владивостоке. Участвовало ок. 300 специалистов. Заслушано св. 180 докладов. Работали секции: структура аморфных сплавов; спиновые стекла и неупорядоченные магнетики; процессы структурной релаксации; доменная структура и магнитные свойства; магнитооптика и гальваномагнитные эффекты.

1-й советско-британский симпозиум по спектроскопии многозарядных ионов. Проходил в октябре в г. Троицке Моск. обл. Участвовало ок. 150 ученых из СССР и Велико-

британии. Заслушано св. 50 докладов. Работали секции: экспериментальные спектры, источники излучения, диагностика; теория атомных спектров; атомные столкновения, перенос излучения, уширение спектральных линий.

Конференция «Диагностика поверхности». Проходила в ноябре в Каунасе. Участвовало ок. 350 специалистов. Заслушано св. 150 докладов, посвященных вопросам адсорбции и десорбции атомов на поверхности твердого тела, по релаксационным процессам, магнитным явлениям на поверхности, электронной спектроскопии твердого тела.

С. Дударев.

ФИЛОСОФИЯ

Международные комиссия, семинар, конгресс

Сессия Комиссии философов СССР и ГДР. Состоялась 20—25 мая в Ереване. Обсуждала тему «Актуальные проблемы дальнейшего совершенствования социализма в свете материалов XXVII съезда КПСС и XI съезда СЕПГ». Участников сессии со стороны ГДР возглавлял Э. Хаан. Советских участников сессии возглавлял Т. И. Ойзерман. В рамках сессии был проведен научный симпозиум, на к-ром были заслушаны и обсуждены основные доклады Т. И. Ойзермана и Э. Хаана, а также 19 научных сообщений. На рабочем заседании Комиссии были обсуждены итоги и перспективы сотрудничества в области философии. 14-ю сессию Комиссии решено провести в 1988 г. в ГДР, посвятив ее теме «Человек — наука — техника».

Лит.: «Философские науки», 1987, № 1, с. 93—95; «Вопросы философии», 1987, № 3, с. 142—146.

2-й теоретический семинар советских и югославских философов. Состоялся в июне в Белграде. Посвящен проблемам человека. С докладами выступили с югославской стороны: пред. Комитета философии и общественной теории Отделения общественных наук Сербской АН М. Марковић (общие методологические проблемы науки о человеке); зав. кафедрой логики и методологии наук Белградского ун-та С. Князева-Адамович (проблема естественного и общественного в философском познании человека); советник Центра по философии и общественной теории Ин-та общественных наук Белградского ун-та З. Голубович (человеческие потребности как продукт культуры). С советской стороны с докладами выступили: А. Г. Мысливченко (о специфике философского и частнонаучного аспектов в познании человека); Б. Т. Григорьян (о роли философии в познании человека); А. Л. Никифоров (деятельность, поведение, творчество). Обсуждение докладов показало единство взглядов участников семинара по основным теоретическим проблемам.

11-й Всемирный социологический конгресс. Состоялся в Нью-Дели (Индия) 18—22 августа. Основная тема — «Социальное изменение: проблемы и перспективы». Участвовало ок. 3 тыс. ученых, в т. ч. 1 тыс.— из Индии. Работа проходила на шести симпозиумах, в 38 исследовательских комитетах Международной социологической ассоциации (МСА), 4 рабочих группах — всего более 70 подразделениях конгресса. Советскую делегацию возглавлял директор ИСИ В. Н. Иванов. Президентом МСА до 1990 г. избрана Маргарет Арчер (Великобритания).

Лит.: «Социологические исследования», 1986, № 4, с. 168—169; 1987, № 1, с. 28—37.

Всесоюзные семинары, конференции, чтения

Заседание Центрального совета философских (методологических) семинаров АН СССР. Состоялось в мае в Москве. Посвящено проблемам теории и практики ускорения научно-технического прогресса. Участвовали ведущие ученые, представители вузов, производства, партийные работники. Вице-президент АН СССР Ю. А. Овчинников, открывая заседание, подчеркнул, что в процессе перестройки научной работы главная задача заключается в развитии фундаментальных наук. Он отметил важность и трудность определения мирового уровня достижений в науке. Поэтому в каждой отдельной отрасли должен быть авторитетный коллективный орган, определяющий этот уровень, рекомендации к-рого необходимо учитывать в развитии направлений фундаментальной и прикладной науки. Вице-президент АН СССР К. В. Фролов подчеркнул ответственность науки перед человечеством, особенно в исключении негативных последствий развития науки и техники, и отметил важное значение надежности в науке и технике. Традиционное деление — «отраслевая наука», «вузовская наука», «академическая наука» — приводит к представлению о существовании разных наук. В этих условиях методологические семинары должны разъяснить, что наука едина. Он подчеркнул важность проблемы внедрения достижений науки и необходимость объединения усилий ученых отраслей, вузов, АН СССР.

И. Т. Фролов обратил внимание на альтернативность научно-технического прогресса, необходимость учета его негативных явлений и социальных последствий. Нужно новое мышление, новое понимание науки, к-рое предполагает включение как органической части в свой состав гуманистических, культурных оценок, проблем этики науки, соотношения науки и ценностей. Однако у нас почти нет литературы, посвященной социально-философским и этическим проблемам научно-технического прогресса, в т. ч. биотехнологии и др. Требуют дальнейшей концентрации усилий методологические и гуманистические аспекты развития атомной энергетики, обострения глобальных проблем и др.

В. Е. Соколов подчеркнул возрастание негативного воздействия человечества на окружающую среду, к-рое приобрело интернациональный характер. Эта проблема требует преодоления частных интересов отдельных регионов и государств и разработки международной политики по проблемам экологии. Заместитель заведующего Отделом пропаганды ЦК КПСС, заведующий Всесоюзным Домом политического просвещения при ЦК КПСС В. И. Степанов обратил внимание на необходимость методологического обеспечения изучения проблем научно-технического прогресса на философских семинарах, сформулировал важнейшие задачи их деятельности, вытекающие из решений 27-го съезда КПСС.

Лит.: «Вопросы философии», 1986, № 12, с. 140—142; «Философские науки», 1987, № 1, с. 90—92.

Конференция-чтения, посвященные памяти П. В. Копнина. Состоялись 28—30 мая в Томске. Организованы кафедрами философии Томского ун-та и Томским отделением Философского общества СССР. Участвовали философы из 22 городов страны. Ю. В. Петров, А. К. Сухотин, Ф. Х. Кессиди, М. В. Попович, В. А. Смирнов, В. С. Швырев охарактеризовали вклад П. В. Копнина в развитие марксистской философии. Общее заседание было посвящено теме «Культура, философия, мировоззрение». В. Н. Сагатовский рассмотрел философию в контексте социальной деятельности, подчеркнул роль философии как самосознания культуры в целом, считая, что она не исчерпывается онтологическим и гносеологическим содержанием, важное место в ней занимает аксиология. Ф. Х. Кессиди в докладе «Была ли у древних греков идея истории?» высказал мысль о том, что древним грекам была присуща идея последовательности развития человечества во времени. А. Н. Книгин развил идею П. В. Копнина о необходимости марксистской метафилософии, предметом к-рой является теоретический анализ философии не просто как множества сменяющих друг друга учений, а как целостного развивающегося духовного образования. В. А. Смирнов выступил с докладом «Становление философской логики». В. С. Швырев рассмотрел возникновение деятельностного подхода, его возможности, статус, отношение к научному познанию. В. А. Дмитриенко отметил неразработанность представлений о философии как особом виде научно-познавательной деятельности. В. В. Чешев подчеркнул важность различения деятельностных и поведенческих механизмов активности человека. На конференции работало неск. секций: «Философия и мировоззрение»; «Философия и наука». И. Я. Лойфман выделил в структуре мировоззрения идеалы, принципы и убеждения. Н. Н. Щукин выделил в структуре философского знания гносеологический, аксеологический и праксеологический уровни. На секции «Категориальный аппарат философии» А. Суханов рассмотрел понятие информации в системе философских категорий, Л. С. Родос — понятие «опосредование», Л. П. Киященко — категорию «снятие», Ю. М. Шилков — «мышление», Н. А. Хлыстова — «политика», «политическое сознание», «политическая культура». Работали также секции «Основные разделы философии»; «Логика в структуре философского знания»; «Проблема, гипотеза, творчество». Круглый стол был посвящен теме: «Проблемы теории человеческой деятельности».

Лит.: «Вопросы философии», 1987, № 7, с. 155—159.

17-е расширенное заседание Проблемного совета по материалистической диалектике Мин-ва высшего и среднего специального образования РСФСР. Состоялось 3—5 июня в Петродворце по проблеме «Диалектика стихийного и сознательного в управлении природными и социальными процессами». Участвовало ок. 100 ученых из Москвы, Ленинграда, Киева, Минска, Риги, Ташкента и др. городов. На пленарном заседании с докладами выступили Ф. Ф. Вяккерев — «Основные задачи и направления работы Проблемного совета в свете решений XXVII съезда КПСС»; Ю. А. Харин — «Проблема овладения противоречиями социализма в условиях ускорения его социально-экономического развития»; И. С. Нарский — «Диалектика стихийности и сознательности в условиях социализма»; А. С. Кармин — «Диалектика стихийного и сознательного в управлении творчеством»; Й. Элез рассмотрел проблему стихийного и сознательного в творчестве народных масс; А. А. Корольков — «Прогностические возможности теории эволюции»; И. И. Гришкин — «Информационно-семиотический критерий нового научного знания»; В. А. Блюмкин — «Диалектика стихийного и сознательного в нравственном развитии личности». Работали также секции: «Методологические проблемы теории и практики управления»; «Диалектика стихийного и сознательного в общественных процессах»; «Диалектика стихийного и сознательного в управлении творчеством».

Лит.: «Философские науки», 1987, № 2, с. 105—109.

Конференция по истории философии. Проходила 16—18 сент. в Москве. Участвовало более 400 философов. Конференцию открыл В. В. Мшвениерадзе, подчеркнувший необходимость активного участия историков философии в выполнении задач, поставленных перед учеными-обществоведами 27-м съездом КПСС. В последние годы осуществлены крупные историко-философские и текстологические исследования, гл. обр. в области западно-европейской философской мысли, но есть настоятельная необходимость активизации исследований истории отечественной философии, а также освоения философского наследия стран Азии, Африки и Лат. Америки. Надо повышать мировоззренческую роль истории философии, обогащать методологию исследования, преодолевать схематизм в изучении противоборства материализма и идеализма. Особое внимание следует уделить выработке нового мышления, выявлению связи философии и политики в современном мире. Оставаясь верными принципу классовой оценки социальных явлений, необходимо находить в современных зарубежных философских и общественно-политических течениях то, что нас сближает в борьбе за спасение цивилизации, способствует взаимопониманию и сотрудничеству. П. Н. Федосеев в докладе «Актуальные задачи марксистско-ленинской историко-философской науки» отметил необходимость творческого решения ответственных задач, стоящих перед философами в условиях современной переломной эпохи, преодоления устаревших стереотипов мышления, глубокого освоения философского наследия, развертывания убедительной критики буржуазной философии. Историко-философская культура — существенный показатель научной квалификации философа. Большой интерес представляет марксистское исследование всемирной философии, к-рая является концентрированным выражением духовного развития человечества, ядром культуры, идеологическим отражением борьбы классов, партий, различных общественных групп. Дальнейшее освоение наследия классиков марксизма-ленинизма позволит более глубоко рассматривать историческую конфронтацию между материализмом и идеализмом, не упрощая многообразия их отношений и не отступая от партийных позиций. Т. И. Ойзерман рассмотрел проблемы создания всемирной истории философии, к-рая явится обобщением отечественного и зарубежного опыта марксистских исследований. Само понятие «всемирной истории» было предметом полемики, оспаривалось, напр., А. Тойнби и О. Шпенглером. Европоцентристы и азиацентристы пытаются отрицать универсальность философского знания. Между тем предпосылки единства философского процесса — антропологическое единство человека, общие законы развития человечества. Изучение философии как всемирно-исторического культурного феномена и есть наиболее аутентичное выражение самой философии. Философия отдельного народа может быть понята только как составная часть всемирной философии. М. Т. Иовчук рассмотрел проблему творческой преемственности в истории марксистско-ленинской философии и ее изучения в современных исследованиях. В. И. Шинкарук в докладе «Мировоззрение и философия (историко-философский аспект)» высказал мнение об ошибочности отождествления мировоззрения и теоретической философии. Возникновение мировоззрения предшествует становлению философии и науки. Связи философии с мировоззрением опосредованы в культуре. В докладе М. С. Асимова и А. Турсунова отмечено, что история философии свидетельствует об единстве всемирно-исторического процесса; подвергнуты критике концепции типологической противоположности восточного и западного мировоззрения. Н. В. Мотрошилова в докладе «Методологические проблемы исследования социально-исторической обусловленности философии прошлого» выделила три уровня социальной детерминации философского процесса — цивилизация, эпоха, историческая ситуация. На примере истории немецкой классической философии в докладе был показан реальный процесс включения философии в контекст эпохи. В рамках конференции работало 10 методологических секций. На секции «Методологические проблемы исследования истории философии Зап. Европы и Америки» (руководитель — Т. И. Ойзерман) анализировались марксистские принципы периодизации истории философии, подчеркивалось, что социальную обусловленность философского процесса неправомерно сводить лишь к классовым корням, игнорируя национально-этнический и личностный аспекты, отмечалась важность культурологического анализа в историко-философском исследовании. На секции «Проблемы исследования и критики современной буржуазной философии» (руководитель — Б. Т. Григорьян) отмечалось, что в изучении и критике буржуазной философии на основе ленинских методологических принципов первостепенное значение имеют объективность, партийность и компетентность анализа, обеспечивающие адекватное воспроизведение исследуемой концепции, необходимое для повышения эффективности критики. На секции «Методологические проблемы анализа истории марксистско-ленинской философии» (руководитель — Б. В. Богданов) обсуждалась проблема периодизации истории и специфика развития этапов марксистско-ленинской философии, а также ее современное состояние. На секции «Методологические проблемы исследования современной марксистской философии в зарубежных странах» (руководитель — А. Г. Мысливченко) отмечалась нецелесообразность противопоставления страноведческого и проблемного подхода в изучении современного зарубежного марксизма, необходимость учета неравномерности социально-экономического и политического развития капиталистических стран, особенностей философских традиций, специфики отражения марксизма в буржуазном сознании. На секции «Проблемы исследования истории философии народов СССР» (руководитель — А. Д. Сухов) отмечались достижения в разработке древнейшего периода (12—13 вв.) философии русского, украинского и белорусского народов и вместе с тем подчеркивалась малоизученность многих периодов и проблем философской культуры народов СССР. Отмечалось также, что качественно нового уровня требует анализ и критика русской религиозной и идеалистической философии. На секции «Методологические проблемы исследования философии стран Востока» (руководитель — М. Т. Степанянц) обсуждалась проблема понимания философии. При признании принципиального различия западной и восточной культур невозможно исследование философии стран Востока, ибо в таком случае «философия» как якобы чисто западный культурный феномен не находит аналога на Востоке. Неприемлема и другая крайность — попытка понять процесс развития философии в Индии, Китае, арабо-мусульманском регионе с помощью наложения категориальных схем западно-европейской философии на восточный материал (явный или имплицитный европоцентризм). Отвергая эти крайние и неплодотворные подходы, участники дискуссии отмечали необходимость выявления регионально-этнической специфики и многообразия философских культур Востока. Работали также секции: «История политической философии как составная часть истории философии» (руководитель — В. В. Мшвениерадзе); «Философские проблемы истории атеизма и свободомыслия» (руководитель — В. Н. Шердаков); «Методологические проблемы средневековой и античной философии» (руководитель — Д. В. Джохадзе); «Философские проблемы логики и методологии науки» (руководители — В. А. Смирнов, В. Н. Лекторский).

Лит.: «Философские науки», 1987, № 4, с. 101—106.

Научная конференция «Коммунистический идеал и моральные проблемы совершенствования социализма». Состоялась в сентябре в Москве. Организована секцией этики Философского общества СССР и сектором этики Ин-та философии АН СССР. Участвовало 130 ученых из многих городов страны. Во вступительном слове А. А. Гусейнов отметил, что недостатки, присущие общественным наукам и подвергнутые критике на 27-м съезде КПСС и Всесоюзном совещании заведующих кафедрами общественных наук, в полной мере относятся и к этике, в к-рой они усиливаются собственными профессиональными «болезнями» — морализаторством, «инструкциями по нравственному воспитанию», надуманными схемами, скучным академизмом, созданием благостной картины нравственной жизни. Необходим решительный поворот к практике, кардинальное обновление тематики исследований, повышение уровня их мировоззренческой, методологической, логической глубины, историко-философской культуры, исторической достоверности, поиск путей непосредственного воздействия на нравственное развитие общества. В. Г. Иванов в докладе «XXVII съезд КПСС и нравственные проблемы социалистического общества» подчеркнул необходимость исследования актуальных проблем — утверждения принципа социальной справедливости и укрепления морального единства общества; нравственно-психологических аспектов ускорения прогресса страны; сознательного отношения к труду, самодисциплины, ответственности, коллективизма; морального очищения общества, борьбы против современных разновидностей мещанства и бездуховности, иждивенчества и потребительства; глобальных проблем современности и общечеловеческих моральных ценностей и др. Важной задачей является повышение уровня и действенности пропаганды социалистической морали и этических знаний среди населения, а также уровня преподавания и нравственно-воспитательной работы в учебных заведениях.

И. В. Бестужев-Лада в докладе «Перспективы этических исследований в свете проблем социального прогнозирования» отметил, что решение проблем повышения производительности труда, перестройка в области экономики, образования, здравоохранения, укрепление семьи, борьба с чуждыми социализму нравами во многом зависит от степени нравственного совершенства человека. Он предложил связать программу развития исследований в области этики с прогнозированием общих тенденций в развитии общества и высказался за тесный союз между этиками и социологами. Ч. Г. Гусейнов говорил о роли литературы в нравственном становлении личности, в анализе нравственных проблем современного общества. О. П. Целикова в своем выступлении «Социализм — идеалы и действительность» отметила, что в нек-рых произведениях художественной литературы и работах по этике дается узкое схематичное понимание нравственного идеала, оторванного от жизни. Вместе с тем критика «теневых» сторон жизни без конструктивной направленности на утверждение социалистических и коммунистических идеалов не способствует нравственному развитию личности. Г. И. Гумницкий отметил нерешенность в советской этике многих ключевых проблем, предложил осуществлять широкое обсуждение дискуссионных и актуальных этических проблем в журналах «Вопросы философии», «Философские науки». Ю. В. Согомонов проанализировал проблемы этики воспитания. К. А. Шварцман рассмотрела проблемы воспитания и идеологической борьбы, подчеркнула необходимость исследования соотношения внешней детерминации морального поведения и индивидуальной деятельности личности и в связи с этим изучения соотношения моральных норм и морального поведения, причин их различия и путей его преодоления. В. Н. Шердаков в докладе «О понятии гармоничного развития личности» отметил, что неправомерно сводить проблему гармоничной личности к всестороннему развитию индивида, считая, что гармония существования означает единство духовных сил и способностей человека, его причастность ко всему, что совершается вокруг него. Н. В. Скрипник отметил, что негативные явления нельзя сводить к пережиткам, подчеркнул важность самостоятельных усилий личности в ее нравственном обновлении. В. П. Киселев говорил о роли критики в преодолении негативных явлений. На конференции работали секции: «Стратегия ускорения и совершенствование социалистических нравственных отношений» (руководитель — О. П. Целикова); «Нравственные ценности социализма и этическая теория» (руководители — Р. В. Петропавловский, В. П. Кобляков); «Этика и коммунистическое воспитание» (руководители — Ю. В. Согомонов, В. Н. Шердаков, К. А. Шварцман).

Лит.: «Философские науки», 1987, № 4, с. 98—101.

Теоретическая конференция «Теория социального прогресса и актуальные проблемы совершенствования социализма». Состоялась 8—10 октября в Перми. Организована Философским обществом СССР, его Пермским отделением совместно с Головным советом Мин-ва высшего и среднего специального образования РСФСР «Философский материализм и актуальные проблемы современности». Участвовало более 100 философов из 25 городов, а также экономисты, социологи, специалисты Ленинградских НПО «Ленэлектронмаш» и «Позитрон». На пленарном заседании были заслушаны доклады: В. В. Орлова — «XXVII съезд КПСС и актуальные проблемы теории прогресса»; В. Ж. Келле — «Диалектика объективного и субъективного и стратегия ускорения»; В. А. Кайдалова — «К вопросу о противоречиях как источниках развития социалистического общества»; Т. С. Васильевой — «Философские основы теории научно-технического прогресса»; М. В. Попова — «Предвидение и планирование социально-экономического развития». На конференции работало четыре секции и было проведено две дискуссии, на к-рых обсуждались проблемы связи концепции прогресса и развития; комплексного характера критериев общественного прогресса; источников и движущих сил прогресса в условиях ускорения социально-экономического развития, перехода социалистического общества к новому качественному состоянию; взаимодействия способностей и потребностей; связи планирования и прогнозирования; преемственности и нововведений; диалектики социального и научно-технического прогресса.

Школа-семинар. Состоялась в ноябре в Красновидове (Моск. обл.). Организована кафедрой философии гуманитарных факультетов МГУ им. М. В. Ломоносова. Посвящена развитию методов обществознания, специфике и общим чертам гуманитарных наук, проблемам различия и единства между гуманитарными и естественными науками. С докладами выступили М. А. Розов (о единстве гуманитарного знания); Н. И. Кузнецова (история науки как гуманитарная наука); О. И. Генисаретский (проблемы аксиологизации и экологизации духовной культуры); Ф. В. Цанн (человек как предмет философского анализа); Н. Б. Шулевский (об исследовании противоречий при социализме); А. Г. Асмолов (историко-эволюционный подход в понимании личности и уровни методологии науки); Л. И. Яковлева (психология как наука об искусственном). С заключительным словом выступил А. М. Коршунов.

Чтения, посвященные памяти Б. М. Кедрова. Состоялись 9 декабря в Москве. Организованы Отделением философии и права, Ин-том философии, Ин-том истории естествознания и техники, Советским национальным объединением историков естествознания и техники АН СССР. Во вступительном слове А. Г. Егоров охарактеризовал основные аспекты творческой деятельности Б. М. Кедрова. Н. Н. Моисеев в докладе «Алгоритмы эволюции» рассмотрел основные закономерности и этапы эволюции жизни на Земле. Н. Н. Моисеев отметил, что его отправной точкой были труды В. И. Вернадского, к-рый рассматривал жизнь как космическое явление, однако это представление, вероятно, не связано с гипотезой о панспермии, а указывает на существование определенного этапа самоорганизации материи. Эти взгляды В. И. Вернадского в настоящее время можно заменить космологическим представлением о начальном взрыве и дальнейшей эволюции Вселенной и исходить из гипотезы о земном происхождении жизни. Требуется выработать общий научный язык описания эволюции жизни, и в этом важна роль синергетики. Существуют два основных типа механизмов развития материи — адаптационный механизм и механизм бифуркаций. С точки зрения теории катастроф, появление жизни на Земле — первая крупная бифуркация в ее истории; появление разума — вторая. Человечество практически вышло из-под действия биологического естественного отбора. Прекращение индивидуальной морфологической эволюции и появление общества было глобальной бифуркацией, в результате к-рой возникли новые принципы отбора, наследственности и изменчивости. В настоящее время человечество стоит на пороге очередной бифуркации — оно вступает в эпоху ноосферы. В связи с этим возникают новые задачи — определение границ допус-

тимого в человеческой деятельности в биосфере; выработка новой нравственности и норм поведения человечества. Предстоит научиться разрешать противоречия человеческого общества, объявив запрет всякой войне. Коллективный разум человечества должен стать направляющей силой развития. А. А. Яншин в докладе «О времени появления жизни на Земле» выдвинул новую гипотезу, к-рая исходит из того, что образование тяжелого земного ядра и магнитного поля Земли привело к дисимметрии органических веществ и пока необъяснимой способности размножения и деления. К этому времени и относится начало жизни на Земле.

В выступлениях коллег и соратников Б. М. Кедрова говорилось об актуальности многих его идей. В. И. Купцов рассмотрел проблемы философского осмысления естествознания и философского образования, требующего перестройки. Б. М. Кедров настаивал на том, что философ должен знать к.-л. естественную науку, и предлагал обучать философии людей, учившихся на естественных факультетах. В. Н. Садовский рассмотрел исследование проблемы истины в современной философии, считая, что в философии существует необходимость в более развернутом понятии о критерии истины и в разработке частных критериев, приложимых к естествознанию. Е. А. Режабек считает, что союз философии с естествознанием должен быть дополнен на основе идеи В. И. Ленина, к-рую отстаивал Б. М. Кедров, союзом с обществознанием.

Заседание Научного совета по комплексному изучению проблем человека при Президиуме АН СССР. Состоялось 16 декабря в Москве. П. Н. Федосеев подчеркнул во вступительном слове необходимость всестороннего изучения проблем человека и человеческого фактора для решения задач, возникающих в различных областях общественной практики, выработки мер, направленных на активизацию творческой деятельности людей, формирование соответствующих установок и мотивов, преодоление привычных стереотипов мышления. Нельзя считать бесспорным мнение о целесообразности единой, одной науки о человеке — антропологии в широком смысле слова. Создание такой науки, по крайней мере сейчас, имеет не больше оснований, чем создание единой науки о природе. Человек изучается в различных аспектах многими науками. Необходим синтез данных, накопленных в этих науках, в целостное представление о человеке. Важнейший путь решения этой задачи — организация комплексных исследований проблем человека, личности, разработка перспективной программы таких исследований. Председатель Совета Б. Ф. Ломов говорил о его задачах и формах работы. В программе исследований важно выделить первоочередные проблемы, напр., биологической и социальной детерминации в развитии человека, потребностей и способностей, а также ставить вопросы от лица одной науки перед другой. К. В. Фролов подчеркнул, что по сути все проблемы — это проблемы человека, и поэтому важно рационально организовать и ограничить программу исследований. Необходимо организовать издание для информирования специалистов о развитии смежных наук. Л. П. Буева отметила назревшее противоречие между изменением места и роли человека в современном производстве и обществе в целом и относительной неподготовленностью человека к решению новых задач, подчеркнула важность нравственных резервов человека и активизации системы стимулирования и мотивации, недостаточно развитых. Е. А. Лукашева подчеркнула важность изучения негативных форм поведения. В. М. Жданов в противовес существующему представлению высказал мнение о продолжении эволюции человека, о том, что многие процессы в современном обществе носят эволюционный характер; тенденции дальнейшей эволюции должны стать предметом комплексных исследований. Г. Г. Дилигенский отметил недостаточную изученность психологических процессов в обществе. В. С. Преображенский подчеркнул важность изучения проблемы свободного времени.

10-е координационное совещание по проблемам исторического материализма. Состоялось в декабре в Москве. Посвящено обсуждению проекта программы комплексных исследований «Диалектика развития социализма на современном этапе». Н. И. Лапин во вступительном слове охарактеризовал цели программы, заключающейся в выявлении диалектического характера развития социализма на крутом переломе истории, в формировании научно обоснованных представлений о движущих силах и важнейших этапах достижения социализмом нового качественного состояния на перспективу до 2000 г. и далее, вплоть до 2017 г. Программа включает общую концепцию исследования и четыре специальные исследовательские программы: «Диалектическая природа ускорения, подходы к вычленению его этапов», «Проблемы перестройки социально-экономических структур», «Демократизация социалистического общества и активизация человеческого фактора», «Роль философии в реализации стратегии ускорения». Результаты исследований намечено отразить в цикле монографий, в серии докладов, проблемно-аналитических разработок, лекций в вузах и сети партийной учебы. Предполагается также проведение научных конференций, симпозиумов, экспертных опросов. Основные работы намечено осуществить в 1987—90 гг. Головной организацией определен Ин-т философии АН СССР. В качестве соисполнителей привлекаются другие институты секции Общественных наук АН СССР, академические ин-ты союзных республик, АОН при ЦК КПСС, МГУ, ЛГУ, др. вузы, отраслевые ин-ты, исследовательские центры. Затем Н. И. Лапин выступил с докладом об общей концепции исследования и ряде аспектов первой исследовательской программы. Впервые в истории возникла потребность в качественном изменении самого социализма. Эта революционная задача составляет сущность выдвинутого Апрельским (1985 г.) пленумом ЦК КПСС курса ускорения социально-экономического развития страны. Этот процесс требует нового мышления и возрастания влияния теоретического синтеза как адекватного способа раскрытия диалектики ускорения. В программе намечены пять исходных и сквозных компонентов исследования: совокупность актуальных проблем совершенствования советского социалистического общества; необходимость ускорения и его сущность; источники и движущие силы развития социализма на современном этапе; основные этапы ускорения; главные качественные характеристики нового качественного состояния социалистического общества. Важное значение имеет выяснение соотношения понятий «совершенствование», «ускорение», «перестройка».

На совещании развернулась дискуссия по поводу содержания первой исследовательской программы: вопросы, связанные с природой источников и движущими силами ускорения; проблема основного противоречия социализма; периодизация ускорения. При обсуждении второй исследовательской программы привлекли внимание проблемы сущности перестройки, путей и методов преобразования социалистической экономики, противоречий в системе производственных отношений, социалистической собственности, планомерности и товарно-денежных отношений, хозяйственного механизма, совершенствования управления и самоуправления. Ю. К. Плетников в докладе обратил внимание, что в свете курса на ускорение актуализируется ряд аспектов закона соответствия производственных отношений характеру и уровню развития производительных сил, к-рое достигается не автоматически, а в результате постоянной целенаправленной деятельности по их совершенствованию. Важное значение имеет разнообразие форм социалистической собственности и их соотношение в процессе развития. В обсуждении отмечалась важность проблемы превращения определенных социально-экономических структур в тормоз развития и путей преодоления такого положения. В дискуссии по третьей исследовательской программе уделялось внимание проблеме человека как самоцели развития социалистического общества, проблеме формирования «инновационной психологии» и сохранения культурных традиций, распределения труда по способностям. В. Е. Гулиев в докладе «Проблемы демократизации общества и демократизации человеческого фактора» обратил внимание на необходимость придания нового качества социалистической демократии, всей политической системе социализма, что предполагает развитие самоуправления, научно обоснованное и социально-рентабельное распределение полномочий между управляющими органами; новый уровень политической свободы для каждого гражданина, качественно новое состояние законодательства и правопорядка, сбалансированность юридических, нравственных и других форм регуляции и социального контроля. В обсуждении Л. П. Буева отметила, что человеческий фактор недостаточно подготовлен к реализации перестройки. Это связано во многом со сложившимся в обществознании стереотипом недооценки человеческого фактора в механизме действия объективных законов социализма. А. А. Лебедев отметил недостаточную научную обеспеченность деятельности госаппарата и необходимость социально-психологического и структурно-функционального исследо-

вания опыта его деятельности, а также изучения профессиональной пригодности управляющих, разработки процедуры оптимального подбора кадров. При обсуждении четвертой исследовательской программы в докладе В. М. Межуева «Философия и практика» и выступлениях были критически проанализированы общее состояние философского осмысления практики развития социализма и задачи преодоления отрыва философии от жизни, подчеркнута необходимость осуществления философами реального контроля за развитием идеологии, потребность в философ. критике прошлого и развивающейся действительности, отмечалась нетождественность н.-и. и пропагандистской функции обществознания в целом. На заключительном пленарном заседании Н. И. Лапин отметил плодотворность критического обсуждения программы исследований. *Н. Ланда.*

ХИМИЯ

В 1986 г. состоялось св. 20 междунар. и св. 80 всесоюзных научных съездов, совещаний, конференций и др. мероприятий.

Международные конгрессы, симпозиумы, конференции, семинары

Конференция по радиационной химии и технологии. Состоялась 20—26 апреля в Марианске-Лазне (ЧССР). Присутствовало св. 120 специалистов из 20 стран, в т. ч. 7 от СССР. Представлено 85 докладов, в к-рых рассмотрены тенденции развития радиационной химии и технологии, а также результаты практич. применения достижений радиационно-химич. науки.

Вопросы создания установок с различными источниками ионизирующих излучений рассмотрены в работах В. Л. Ауслендера, Р. А. Салимова, А. Х. Брегера, В. А. Гольдина (СССР) и Б. Хугеляйна (Швейцария). Автоокислению длинноцепных алканов при импульсном радиолизе в присутствии стабилизаторов посвящено выступление О. Бреда (ГДР), влиянию антиоксидантов на физико-химич. свойства изотактич. полипропилена и на процесс сшивания поливинилацетата после их облучения радиоизотопами — доклады В. Бартошека (ЧССР) и Д. Костоцкого (СФРЮ). Большое внимание уделено радиационной модификации полимеров, полимерных пленок и защитных покрытий. Достижения в области радиационной консервации пищевых продуктов освещены в работе И. Севински (США), перспективы использования ионизирующих излучений для защиты окружающей среды, очистки промышленных и бытовых отходов, сохранения музейных экспонатов (в основном деревянных) от воздействия микроорганизмов — в докладах Н. Гетоффа и С. Солара (Австрия), Н. А. Высоцкого (СССР) и Ю. Теплы (ЧССР).

Конференция «Математические методы в инженерной химии». Проходила 4—8 мая в Балатонфюреде (ВНР). Участвовало ок. 200 специалистов из 14 стран, в т. ч. 4 из СССР. Представлено 112 докладов.

В работе французских ученых отмечены три основных типа информации, получаемой при моделировании химико-технологич. процессов: на лабораторных микропилотных и пилотных установках; путем обобщения результатов экспериментов и моделирования на их основе; в итоге опытов на промышленных установках. Специалисты из Швейцарии дали обзор проблем, возникающих при планировании эксперимента в химико-технологич. исследованиях. Среди сообщений о моделировании динамич. режимов аппаратов и химико-технологич. систем в целом представляют интерес доклады В. Гомолки (ПНР), В. Вацлавека (ЧССР), В. Швецовой. Численные методы решения дифференциальных уравнений, описывающих химико-технологич. процессы, а также оптимизация процессов рассмотрены в работах Ю. Ханика и П. Райняка (ЧССР), А. Бузо (Италия), Б. Ташевой (НРБ), З. Фидковского (ПНР). Ряд выступлений советских и венгерских ученых посвящен одной из важнейших проблем инженерной химии — синтезу химико-технологич. систем, в частности теплообмена и ректификации. Оптимальное управление каталитич. процессами и соответствующие им математич. методы обработки результатов экспериментов — темы сообщений специалистов разных стран.

4-й семинар по борьбе с выбросами серы и окислов азота из стационарных источников. Состоялся 12—16 мая в Граце (Австрия). Присутствовало св. 40 специалистов из 28 стран, в т. ч. 4 от СССР. Представлено 82 доклада, в которых освещены проблемы сокращения выбросов серы и оксидов (окислов) азота с учетом структуры производства и использования энергии, процессы переработки топлива и его сжигания с низким уровнем выбросов указанных компонентов, десульфуризация и нитрификация топочных газов, вопросы использования побочных продуктов и удаления отходов, способы разработки и определения норм выбросов, а также методы их контроля.

4-й симпозиум по химическим волокнам. Проходил 27—30 мая в Калинине. Участвовало ок. 1000 специалистов. Представлено 224 доклада. В них отражены вопросы создания прогрессивных технологич. процессов производства химич. волокон, современные тенденции в развитии технологии синтеза, формования, вытягивания и термообработки полиамидных, полиакрилонитрильных, полипропиленовых и др. видов синтетич. волокон. Уделено внимание термостойким, оптич. и медицинским волокнам, а также проблемам получения высоко- и сверхпрочных волокон из кристаллизующихся гибкоцепных полимеров.

В. С. Смирнов и К. Е. Перепелкин рассказали о перспективах применения химич. волокон в композиционных материалах. В. А. Маркин и Л. П. Мясников осветили структурные основы высокой прочности и жесткости ультраориентированного полиэтилена. Доклад Р. Георгиева и др. (НРБ) посвящен исследованию полиэтилентерефталата, предназначенного для производства моноволокон. Э. Трайбер (Швеция) сообщил о переработке щелочной целлюлозы из суспензии жесткой и мягкой целлюлозы, а также о получении вискозы и сырья для ее производства; А. К. Диброва и др.— о влиянии состава растворителя на свойства растворов целлюлозы в диметилацетамиде, содержащем хлорид лития; А. Сырбу и др. (СРР) — о связи структуры и физико-механич. свойств волокон на основе поливинилового спирта; Ю. Т. Ташпулатов и др.— о создании хирургич. нитей на основе карбоксиметилцеллюлозы; В. Г. Матюшов и Т. Э. Липатов — о модификации углеродных волокон прививкой полимера на их поверхности.

Симпозиум «Технологии и сооружения для защиты от коррозии металлическими и неметаллическими покрытиями». Состоялся 4—8 июня в Албене (НРБ). Присутствовало 200 специалистов из 9 стран, в т. ч. 4 от СССР. Представлено 68 докладов, посвященных подготовке поверхностей металлич. материалов для нанесения защитных покрытий, их видам, свойствам и экономич. эффективности, электрохимич. защите оборудования, ингибиторам, коррозии, а также проблемам, возникающим при нанесении покрытий.

Отмечены доклад «Металлические покрытия — виды, свойства и испытания для коррозии» (А. Мерсер, Великобритания) и сообщение о методах оценки расходов на мероприятия по защите от коррозии (И. Чупиял, ПНР). Особый интерес представил доклад Я. Прушека (ЧССР) «Использование вычислительных машин при проектировании автоматизированных линий обработки поверхностей и управление ими». В нем изложена концепция применения ЭВМ при решении проблем защиты от коррозии, развивающаяся в двух направлениях: информационном (в т. ч. изучение, анализ, проектирование) с целью оптимизации проекта защитного мероприятия и оперативном, включающем управление технологией создания противокоррозионной защиты. При информационном применении ЭВМ работает в режиме диалога с пользователем и в соответствии с его требованиями отыскивает нужную информацию в банке данных, быстро и обоснованно обсуждает и оценивает заданную ситуацию и выдает решение.

2-я конференция по геологии полимеров. Проходила 16—20 июня в Праге. Участвовало св. 400 специалистов из 37 стран, в т. ч. 2 от СССР. Представлено 314 докладов и сообщений, в которых рассмотрены вопросы применения смесей полимеров в турбулентном потоке и влияние их полидисперсности на деформационные свойства; реология суспензий и жидко-кристаллич. полимеров; приложение молекулярных теорий и термодинамич. подходов к исследованию реологич. свойств полимеров; проблемы компьютеризации и методы конструирования и анализа работы оборудования по переработке полимеров на основе их деформационных свойств и математич. моделирования процессов течения; численные методы решения уравнений гидродинамики в основном для ньютоновских жидкостей; методы непрерывного реологич. контроля технологич. процессов и т. д.

11-я конференция по жидким кристаллам. Состоялась 29 июня — 7 июля в Беркли (США). Присутствовало 415 специалистов, в т. ч. 5 от СССР. Представлено 552 доклада.

Наибольшее число работ посвящено сегнетоэлектрич. жидким кристаллам: новым материалам на их основе, эффектам памяти, электрооптич. свойствам и т. д. В ряде докладов рассмотрены синтез, структура и свойства нематич. жидких кристаллов; большой интерес вызвали сообщения по псевдокапсулированию этих кристаллов в полимерной матрице, что позволяет получать электрооптич. материалы с высокими эксплуатационными характеристиками. Значит. внимание уделено также полимерным жидким кристаллам.

29-й симпозиум по макромолекулам «Синтетические полимерные мембраны». Проходил 6—12 июля в Праге. Участвовало 150 специалистов из 20 стран, в т. ч. 7 из СССР. Представлено 76 докладов.

Японские ученые сообщили о начинающем входить в практику новом мембранном процессе — диффузионном диализе, требующем минимума затрат энергии при очистке и извлечении из использованных растворов кислот (серной, азотной, соляной, плавиковой и др.). Для этого процесса разработаны ионообменные мембраны на основе сополимеров стирола с дивинилбензолом, заключенных в пространственные ячеистые структуры, создаваемые полимерными цепями поливинилхлорида и полипропилена («змея в клетке»); мембраны обладают низким электрич. сопротивлением, высокими селективностью, механич. и химич. стабильностью.

Доклад Э. Дриоли (Италия) также посвящен новому процессу — мембранной дистилляции, основанной на применении микропористых мембран, разделяющих две жидкие фазы с различными температурами. Условия процесса подбираются такими, чтобы в порах мембраны происходила капиллярная конденсация летучего компонента смеси; движущая сила — градиент температур между камерами, разделенными мембраной.

Представляют интерес также след. темы: теоретич. основы электромассопереноса; получение, структура и свойства асимметричных мембран; создание микропористых мембран с использованием сверхкритич. растворов полимеров и олигомеров; получение композиционных мембран на основе политетрафторэтилена с неорганич. наполнителями (оксидом циркония) и фотохимич. методом на основе целлюлозы, эпоксидных смол и цеолитов; медицинские аспекты применения мембран (очистка крови). Предложен вариант извлечения из воздуха паров органич. веществ (ацетона, толуола и др.) с помощью композиционной мембраны на основе пористого полисульфона с силиконовым покрытием в качестве селективного слоя. Рассмотрены вопросы утилизации солнечной энергии (с получением водорода) при применении перфторированных мембранных систем с введенными в них субмикрочастицами полупроводниковой фазы сульфида кадмия.

2-я конференция по химическим сенсорам. Состоялась 7—10 июля в Бордо (Франция). Присутствовало ок. 420 специалистов из 25 стран, в т. ч. 6 от СССР. Представлено 187 докладов.

При обсуждении селективности полупроводниковых сенсоров показано, что она идентична селективности каталитич. процессов на поверхности раздела фаз, но может быть повышена путем фильтрации газовых потоков, а также оптимизацией физич. параметров (напр., диэлектрич. проницаемости) чувствительных элементов. Значит. внимание уделено диоксиду олова — главному материалу для сенсоров на основе оксидных полупроводников. Твердотельные электрохимич. газовые сенсоры — тема ряда сообщений. В них рассмотрены кислородные сенсоры (для контроля состава продуктов сгорания автомобильного топлива и др.), а также сенсоры для определения водорода, хлора, его смесей с оксидами серы.

Предложены интегральные сенсоры, изготавливаемые по планарной технологии на основе кристаллов кремния и полимерных гигроскопич. мембран; эти сенсоры, отличающиеся высоким быстродействием (менее 30 с) и стабильной работой в течение более 18 месяцев, можно использовать, напр., в качестве датчиков влажности. В докладах о сенсорах на основе ионоселективных электронов отмечено, что активными материалами для них могут служить ферменты или система твердый керамич. электролит (комплексный силикофосфатоцирконат натрия) — серебряный электрод, которые разделены тонкой пленкой полиэтиленоксида, модифицированного иодидом серебра.

Наибольшее число работ посвящено биосенсорам — миниатюрным устройствам с мембранами, включающими биологич. субстраты (ферменты, антитела), которые обеспечивают высокую чувствительность и избирательность при определении концентраций сложных органич. веществ (напр., глюкозы, глутамина, крахмала) в медицинских и биологич. исследованиях. Многие биосенсоры представляют собой ионоселективные полевые транзисторы, закрытые мембраной с иммобилизованным ферментом. Благодаря малым габаритам биосенсоры позволяют измерять содержание компонентов крови внутри тканей.

Симпозиум по связи между гомогенным и гетерогенным катализом. Проходил 15—19 июля в Новомосковске. Участвовало ок. 1000 специалистов. Представлено 338 докладов, в которых обсуждены каталитич. свойства закрепленных металлокомплексов; взаимодействие их с поверхностью носителей как стадия приготовления катализаторов; выяснение роли металлоорганич. интермедиатов в механизме реакций на гетерогенных катализаторах; катализ полиядерными комплексами.

10-й Европейский конгресс по кристаллографии. Состоялся 5—9 августа во Вроцлаве (ПНР). Участвовало 540 специалистов из 32 стран, в т. ч. 45 из СССР. Представлено св. 450 докладов о достижениях в актуальных областях науки о кристаллич. состоянии вещества. Структуре, симметрии, образованию и свойствам нуклеиновых кислот, белков, неорганич., координационных, органич. и металлоорганич. соединений посвящены работы ученых ГДР, ПНР, Испании, Японии, США, ФРГ и др. стран. Представляют интерес доклады о результатах структурных исследований нитрозамещенных производных 2-карбоксибифенила (Л. А. Чечеткина), магнитных материалов типов $LiTiFeO_4$ (С. Лигенза, ПНР) и $Nd_2(Fe_xCo_{1-x})$ (К. Жиргис, Швейцария), нитрата ниобия, обнаруживающего свойства сверхпроводника (А. Моравский, ПНР). Синтез и выращивание монокристаллов — тема сообщения А. М. Андриевского. Фазовые переходы в кристаллах, имеющих, в частности, сегнетоэлектрич. природу, рассмотрены в выступлениях М. Закарта (ПНР), К. Смоландера (Финляндия), Е. Жуниги (Испания), С. Асбринка (Швеция).

4-я конференция ИЮПАК по органич. синтезу. Состоялась 10—15 августа в Москве. Участвовало ок. 1300 специалистов из 31 страны, в т. ч. 758 от СССР. Представлено 788 докладов по след. направлениям органич. синтеза: современная методология; регио- и стереоселективные реагенты; элементоорганич. реагенты; гомолитич. реакции и реакции одноэлектронного переноса.

Новые достижения в проведении и понимании реакций в условиях межфазного катализа изложил в своем докладе Э. Демлов (ФРГ). Реакциям одноэлектронного окисления в органич. синтезе посвящено выступление Г. И. Никишина, новым методам защиты и функционализации — работа А. Катрицкого (США). Тема доклада Н. С. Зефирова — активирование серным ангидридом электрофильного присоединения к олефинам (границы применимости и синтетич. использования). Пирилиевые соли как полезные синтоны описаны А. Балабаном (СРР). Асимметрич. синтез с использованием хиральных оснований обсуждается в работе К. Коги (Япония), новые подходы к синтезу би- и полициклич. азотсодержащих гетероциклов — в работе Б. Становника (СФРЮ).

24-я конференция по координационной химии. Состоялась 24—29 августа в Афинах (Греция). Присутствовало ок. 700 специалистов из 46 стран, в т. ч. 20 от СССР. Представлено ок. 1000 докладов.

Рассмотрены проблемы строения больших кластеров и переноса электронов в соединениях смешанной валентности, новые методы исследования строения комплексных соединений в растворах и биологич. объектах. Показано применение комбинированных физич. методов (спектроскопии, рентгеноструктурного анализа, ЭПР и ЯМР) для выяснения связи структура — свойства. Сообщается о синтезе первого молекулярного координационного соединения переходных металлов, которое в твердом состоянии проявляет ферромагнитные свойства; отмечено, что в отличие от обычных ферромагнетиков свойствами молекулярных ферромагнетиков можно управлять замещением лигандов. Большое внимание уделено получению и изучению нетривиальных соединений с электрич. и магнитными свойствами: первого сверхпроводника на основе никелевого комплекса с серосодержащими лигандами; соединений, характеризующихся переходами между высоко- и низкоспиновыми

состояниями, многоядерных соединений смешанной валентности.

Приведены результаты исследований механизмов реакций комплексных соединений с помощью новых методов, в частности с использованием техники высоких давлений. В группе докладов отражены различные аспекты применения координационных соединений в гетерогенном и гомогенном катализе, при каталитич. переработке нефтяного сырья, а также проблемы стереоселективного катализа. Вызвал интерес доклад М. Е. Вольпина, изложившего новые подходы к каталитич. активации углеводородов комплексами металлов. Темы многих сообщений — вопросы бионеорганич. координационной химии; предложены новые лекарственные средства на основе комплексных соединений с металлами платиновой группы, а также с ионами цинка, галлия, индия и алюминия.

Освещены технологич. аспекты применения координационных соединений для разработки магнитных и керамич. материалов. Так, кластеры с изменяющимся числом тяжелых металлов в ядре (рений — осмий, никель — железо, марганец — медь, медь — рутений) позволяют варьировать магнитные свойства соединений с целью поиска высокотемпературных ферромагнетиков. Особенно перспективны соединения с тиолигандами. Рассмотрены попытки получения сверхтвердых карбидов вольфрама и тантала на основе металлоорганич. кластеров, а также керамич. материалов (нитриды алюминия и кремния) вакуумной деструкцией комплексных соединений.

7-й симпозиум «Применение масс-спектрометрии в нефтепереработке и нефтехимии — Петромасс-86». Проходил 31 августа — 6 сентября в Праге. Участвовало 59 специалистов из 5 стран, в т. ч. 7 от СССР. Представлено 19 докладов, в которых освещены вопросы аппаратурного оформления масс-спектрометрич. метода анализа нефтяных фракций и продуктов их переработки; способы интерпретации масс-спектров; новые методич. приемы перевода в газовую фазу с послед. ионизацией разлагающихся при нагревании веществ; связь энергетики молекул с характером ионизации и др.

Конгресс по фотографической науке. Проходил 10—17 сентября в Кёльне (ФРГ). Присутствовало св. 350 специалистов из 37 стран, в т. ч. 4 от СССР. Представлено 246 докладов. Общее научное направление конгресса — исследование и развитие основных принципов и систем регистрации фотографич. изображения. Значит. число работ, выполненных учеными из СССР, Японии, ФРГ и др. стран, посвящено галогеносеребряным и несеребряным фотохимич. системам.

9-я конференция по аналитической атомной спектроскопии. Состоялась 14—19 сентября в Нойбранденбурге (ГДР). Присутствовало ок. 170 специалистов из 21 страны, в т. ч. 11 от СССР. Представлено 252 доклада по различным проблемам атомно-абсорбционного, атомно- и рентгенофлуоресцентного, а также эмиссионного анализа.

25-я конференция по химическим волокнам. Проходила 24—26 сентября в Дорнбирне (Австрия). Участвовало ок. 800 специалистов из 33 стран, в т. ч. 2 от СССР. Представлено 82 доклада.

В работе Г. Винтера (Австрия) дан анализ состояния мирового производства вискозных (в т. ч. высокомодульных) волокон, выпуск которых к началу след. столетия достигнет 3,8 млн. т. Сообщения ученых из Японии и ФРГ посвящены получению новых волокон: арамидных, полиэтиленовых, углеродных на основе полиакрилонитрила. В ряде докладов отмечена актуальность замены асбеста (вследствие ограниченности его ресурсов и токсичности) химич. волокнами, напр. стеклянными или на основе поливинилового спирта.

Конференция по инфракрасной лазерной химии. Состоялась 28 сентября — 4 октября в Либлице (ЧССР). Присутствовало 130 специалистов из 18 стран, в т. ч. 13 от СССР. Представлено 48 докладов по след. основным направлениям: химич. реакции, инициируемые лазерным излучением в газовых средах и на поверхности твердых тел; возбуждение молекул в поле лазерного излучения; внутри- и межмолекулярная передача энергии.

Всесоюзные конференции, совещания, семинары

Совещание «Перспективы использования ингибиторов нитрификации для повышения эффективности азотных удобрений». Состоялась 22—26 марта в Москве. Участвовало 150 специалистов. Представлено 54 доклада, в которых рассмотрены технология получения и введения в состав удобрений перспективных ингибиторов нитрификации, их токсикологич. и микробиологич. оценки, а также агрохимич. испытания этих ингибиторов и модифицированных ими удобрений в лабораторных, вегетационных и полевых опытах.

1-я конференция «Химия, биохимия и фармакология производных индола». Проходила 14—18 апреля в Тбилиси. Присутствовало ок. 300 специалистов. Представлено 197 докладов, посвященных синтезу индолов и биохимически важным их производным, конденсированным изоиндолам, индолсодержащим гетероциклич. системам, электронной структуре и физико-химич. свойствам индола, изоиндола и их азидпроизводным и др.

4-я конференция по механизму каталитических реакций. Состоялась 21—25 апреля в Москве. Участвовало более 500 специалистов. Представлено 177 докладов.

Окислению метана и пропана на катализаторах (оксидах алюминия, кремния, ванадия, германия, фосфора) посвящено сообщение В. И. Гомоная; окислению азотсодержащих органич. соединений на платине — доклад Т. Ю. Сергеевой; каталитич. свойствам гидроксиацетатных комплексов железохромового ряда и палладиевым комплексам — работы О. А. Травина и А. Д. Шевалдовой; активации катализаторов (на примере кобальтникелевого катализатора гидроформилирования олефинов) — доклад М. С. Боровикова; гидрированию ненасыщенных углеводородов и гетероциклич. соединений в присутствии катализаторов на основе карбоксилсодержащих полимеров и металлов платиновой группы — сообщение А. Г. Дедова, Э. А. Караханова и др. Механизмы алкилирования 2-метилпропанола бутенами на цеолитных катализаторах, каталитич. гидрирования карбонильных соединений, дегидроксилирования цеолитов — темы докладов Г. М. Тельбиза, А. И. Микая и А. Г. Пельменщикова.

Научно-техническое совещание «Направления экономии растительных масел при производстве лакокрасочных материалов». Проходило 21—23 мая в Черкесске. Присутствовало ок. 160 специалистов. Представлено 42 доклада, в которых отражены вопросы синтеза заменителей (нефтеполимерных смол) растительных масел, производства безмасляных лакокрасочных материалов и пленкообразующих композиций и даны экономич. расчеты их внедрения.

3-е совещание по физико-химич. основам синтеза метанола. Состоялось 3—5 июня в Новомосковске. Участвовало 250 специалистов. Представлено 60 докладов.

Работа А. А. Манташяна посвящена изучению закономерностей образования метанола при окислении метана в условиях адиабатич. сжатия и расширения; отмечено, что с увеличением давления соотношение метанол : формальдегид возрастает. Кинетика синтеза метанола на медьсодержащем катализаторе рассмотрена в докладе О. А. Малиновской, жидкофазный синтез метанола — в сообщении В. Е. Леонова, технология приготовления медьцинкалюминиевого и медьцинкхромового катализаторов — в работе Т. М. Юрьева. Тема выступления В. В. Каменского — синтез метанола на интерметаллич. катализаторах (Hf — Cu и др.).

7-я конференция по процессам роста и синтеза полупроводниковых кристаллов и пленок. Проходила 9—13 июня в Новосибирске. Присутствовало ок. 1000 специалистов. Представлено 360 докладов.

В работе Ф. А. Кузнецова сообщается о термодинамич. моделировании получения и старения полупроводниковых материалов; предлагается создать банк данных по свойствам материалов для электронной техники. Ю. М. Гельфгарт и др. рассказали об электромагнитном воздействии на расплавы для выращивания полупроводниковых кристаллов, Г. А. Сатункин и др. — об автоматизированном управлении выращивания кристаллов по методу Чохральского, Р. Н. Шефтель — об образовании монокристаллич. пленок на немонокристаллич. подложках. Доклад Л. Г. Лаврентьева и М. Д. Вилисова посвящен получению и легированию арсенида галлия примесями переходных металлов (хром, железо, марганец); работа В. П. Зломанова — стехиометрии и дефектообразованию в материалах для электронной техники; группа сообщений — молекулярно-лучевой эпитаксии — ориентированному росту монокристаллов на поверхности монокристаллов-подложек, а также образованию элементоорганич. соединений в синтезе кристаллов и пленок.

Научно-техническая конференция «Комплексное использование пестицидов и других средств химизации в зем-

леделии. Состоялась 1—3 июля в Воронеже. Участвовало 200 специалистов. Представлено 139 докладов, в которых рассмотрены вопросы защиты сельскохозяйственных культур от вредителей, болезней и сорняков, экономич. эффективности применения химич. средств защиты растений, расширения и совершенствования ассортимента пестицидов.

В работе Л. В. Дмитриева и В. М. Глеза показана эффективность использования гранулированных инсектицидов системного действия против комплекса вредителей картофеля, в работе Л. Н. Вайровой — эффективность фунгицидов в борьбе с болезнями озимых зерновых, в докладе В. Н. Подопличко и Ю. В. Карабанова — эффективность против болезней растений совмещенной обработки семян озимой пшеницы протравителями и ростовыми веществами. Работа А. Б. Борисёнка, Е. А. Данилова и Т. Г. Дубенцова посвящена роли протравливания семенного материала в системе защиты картофеля от болезней; доклад Н. Г. Гарнаш и А. М. Черний — рациональному применению пестицидов в защите плодового сада; сообщение В. А. Канапацкой — использованию антивирусных препаратов в яблоневых садах. Проблемы химизации земледелия и охраны почвенного плодородия отражает доклад Н. Л. Вайберга; место и роль биологич. защиты растений в охране окружающей среды — тема выступления Н. В. Бондаренко.

Совещание «Итоги деятельности организаций и предприятий Минхимпрома за 11-ю пятилетку и задачи на 12-ю пятилетку в области охраны окружающей среды и рационального использования природных ресурсов». Состоялось 2—4 сентября в Саратове. Участвовало 300 специалистов. Представлено 110 докладов, в которых описаны действующие и перспективные схемы малоотходных производств основных видов химич. продукции, способы переработки и пути использования важнейших технологич. отходов, эффективные методы очистки выбросов в водный и воздушный бассейны.

Производству биоразлагаемых поверхностно-активных веществ, загрязняющих водоемы, посвящен доклад В. А. Филимонова; показана возможность биораспада этих веществ до неоргапич. фрагментов (воды, диоксида углерода и сульфата натрия). Малоотходная технология переработки жидких радиоактивных отходов АЭС — тема выступления Г. М. Чечельницкого. Плазмохимич. метод переработки любых органич. отходов производств, перерабатывающих углеводородное и хлоруглеводородное сырье, предложен А. М. Тухватуллиным. Об утилизации отходов производств термопластов (фторопластов, полиолефинов и др.) сообщил В. М. Гальперин. Глубокая очистка сточных вод от ртути и биоочистка газовых выбросов от производств полиакрилатов и эпоксидных смол рассмотрены в докладах Л. Е. Постникова и В. В. Хазинова.

Совещание «Развитие фосфорной промышленности в 12-й пятилетке». Проходило 9—11 сентября в Чимкенте (Каз. ССР). Присутствовало ок. 150 специалистов. Представлено 49 докладов, отражающих перспективные направления развития фосфорной промышленности, а также результаты исследований по подготовке фосфорсодержащего сырья и электротермич. производства желтого фосфора.

Конференция «Химреактор-9». Состоялась 16—18 сентября в Гродно (БССР). Участвовало ок. 200 специалистов. Представлено 99 докладов, посвященных моделированию, расчету и теории гетерогенно-каталитич. реакторов, гомогенным и газо-жидкостным реакторам.

В сообщении Э. П. Григоряна и др. освещаются вопросы математич. моделирования и проведения опытных работ при проектировании реактора для получения акриламида гидратацией акрилонитрила на медьсодержащих катализаторах. В докладе В. С. Виткова предложена математич. модель, на основе которой составлены алгоритмы оптимизации технологич. режимов работы контактных аппаратов в производстве серной кислоты. Ш. Ш. Ибраев рассказал о применении плазмохимич. реакторов в технологии фосфора и его соединений; отмечено, что по сравнению с традиционным электротермич. методом плазменный позволит снизить себестоимость фосфора на 15%, а капитальные затраты — на 17%.

Проблемы выбора оптимальной геометрии технологич. аппарата и определения оптимальных режимов проведения процесса (на примере многозонного трубчатого реактора полимеризации этилена) рассмотрены В. Н. Свиридовым и А. Э. Софиевым. Доклад В. И. Дробышевича и др. посвящен исследованию каталитич. процессов, осложненных фазовыми переходами, в трехфазных реакторах; обсуждена модель реактора с неподвижным орошаемым слоем катализатора для окисления этилового спирта, сопровождающегося испарением и конденсацией реакционной смеси.

9-я конференция «Состояние и перспективы разработки и применения сцинтилляторов и сцинтилляционных детекторов в 12-й пятилетке». Проходила 17—19 сентября в Харькове. Присутствовало ок. 450 специалистов. Представлено 155 докладов, в которых рассмотрены неоргапич. и органич. сцинтилляторы и новые типы детекторов.

Всесоюзный научный семинар «Микрокристаллическая и порошковая целлюлозы, получение и области использования». Состоялся 17—19 сентября в Ташкенте. Участвовало 250 специалистов. Представлено 83 доклада.

Обсуждены вопросы получения микрокристаллич. целлюлозы непосредственно из древесины (М. М. Чемерис) и из волокнистой целлюлозы путем ее кислотного гидролиза с послед. применением в качестве фильтрующего материала (И. И. Лейчкис). В докладе А. Г. Николаева сообщается об использовании микрокристаллич. целлюлозы и ее гетероциклич. производных в противообрастающих композициях в виде активных компонентов вследствие их биоцидной активности и хорошей совместимости с композиционными материалами. Рассмотрены способы получения из различных видов сырья порошковой целлюлозы (У. Т. Тишабаев) и ее применение как наполнителя пленочных термопластичных композиций для декоративной облицовки мебели (А. В. Телешов).

Научно-техническая конференция «Процессы и аппараты производства полимерных материалов, методы и оборудование для переработки их в изделия». Проходила 23—25 сентября в Москве. Присутствовало ок. 900 специалистов. Представлено 489 докладов по след. направлениям: реология и теория процессов переработки; технология и оборудование экструзионных процессов; технология и оборудование для литья под давлением; оборудование и технология переработки резиновых смесей; методы и оборудование для переработки пластмасс; получение и свойства композиционных материалов; процессы и аппараты производства полимеров; тепло- и массообмен в процессах производства и переработки полимерных материалов.

Представляют интерес работы, посвященные реологии полиуретановых смесей, получению пленочных материалов экструзией, порошковой технологии резиновых смесей, оборудованию и технологии резинотканевых изделий и переработке отходов этого производства, а также объемной штамповке твердотельных термопластов, позволяющей снизить отходы дорогостоящих материалов и улучшить физико-механич. свойства изделий.

3-е совещание «Перспективы расширения производства попутной серы». Состоялось 23—25 сентября во Львове. Участвовало ок. 200 специалистов. Представлено 67 докладов, в которых рассмотрены вопросы совершенствования производства серы методом Клауса; создания и освоения отечественной технологии доочистки отходящих газов; утилизации диоксида серы из отходящих газов цветной металлургии.

Совещание «Химия и технология соединений со связью фосфор — углерод и их применение в качестве химических средств защиты растений». Проходило 27 сентября — 1 октября в Москве. Присутствовало ок. 100 специалистов. Представлено 70 докладов.

В. К. Промоненков и В. А. Каспаров приводят в докладе данные о мировом производстве фосфорорганич. пестицидов и прогнозируют их применение на ближайшие годы. О методах исследования новых фосфорсодержащих соединений на гербицидную, фунгицидную и бактерицидную активность сделали сообщения Е. А. Андреева, Л. И. Минаев и др. Экологич. проблемам производства и применения химич. средств защиты растений посвящены работы С. Д. Каракотова и др.; показаны возможности биохимич. деструкции фосфорорганич. примесей при очистке производственных сточных вод. Автоматизация информационного обеспечения химико-технологич. исследований в производстве пестицидов — тема доклада В. Н. Зацепина.

3-я конференция молодых ученых по физической химии. Состоялась 13—17 октября в Москве. Участвовало более 350 специалистов. Представлен 321 доклад по след. основным проблемам: структура и физико-механич. свойства полимеров и полимерных покрытий, кинетика и механизмы полимеризации и сополимеризации, методы исследования и модификация полимеров, каталитич. полимеризация; кинетика фотохимич. реакций, квантовохимич.

исследования; математич. моделирование процессов и оборудования и т. д.

4-е совещание «Спектроскопия координационных соединений». Проходило 28—30 октября в Краснодаре. Присутствовало 140 специалистов. Представлено 200 докладов, посвященных применению спектроскопич. методов для установления строения комплексных соединений, исследованию механизмов химич. превращений, определению качества получаемых продуктов, а также созданию новых ЭПР- и ЯМР-спектрометров.

Конференция «Теоретические основы разработки интенсивных процессов». Состоялось 18—20 ноября в Дзержинске (Горьковская обл.). Участвовало 170 специалистов. Представлено 47 докладов по направлениям: современная технология и интенсификация производств хлора, каустич. соды и хлорорганич. продуктов; автоматизация химико-технологич. процессов; организационные системы управления аналитич. контролем; метрологич. обеспечение измерений; защита от коррозии.

Созданию и внедрению системы целевого управления научными исследованиями и разработками посвящен доклад В. П. Тюльманкова и др. О математич. моделировании химико-технологич. процессов (охлаждение, хемосорбция, пылегазоочистка и т. д.) и аппаратов интенсивного действия (абсорберы, конденсаторы, теплообменники) сообщили В. П. Миронов и др., о показателях стабильности приборов анализа и контроля состава многокомпонентных смесей — В. А. Бузановский и др., о показателях достоверности контроля при испытаниях химич. продукции — О. А. Дараган и М. Ю. Кучинок, о термостойких полимерных покрытиях — К. К. Сырманова и др.

4-е совещание по кристаллохимии неорганических и координационных соединений. Проходило 9—14 декабря в Бухаре (Узб. ССР). Присутствовало ок. 310 специалистов. Представлено 274 доклада, в которых отражены вопросы кристаллохимии и стереохимии разных классов неорганич. и комплексных соединений, их систематики, а также проблемы связи состав — структура — свойства в этих соединениях.

А. Дедов.

ЭКОНОМИКА

В Отделении экономики АН СССР

Исходя из решений 27-го съезда КПСС экономические ин-ты АН СССР и АН союзных республик сосредоточили главные усилия на исследовании комплексных проблем ускорения социально-экономического развития на основе всемерного использования достижений науки и техники, перестройки системы управления нар. х-ва и совершенствования хозяйственного механизма.

В области перспектив развития советской экономики, темпов, пропорций, эффективности и структурной перестройки общественного производства на основе технического прогресса исследована сущность нового качества экономического роста — развития нар. х-ва на основе ресурсосберегающих технологий и коренной реконструкции во всех отраслях общественного производства. Разработана концепция роста производительности труда в 12-й пятилетке и на период до 2000 г. (ИЭ АН СССР). Проанализированы особенности НТР в условиях развитого социализма. Дан анализ путей повышения эффективности общественного производства за счет социальных факторов и факторов, связанных с совершенствованием хозяйственных отношений (Ин-т экономики и прогнозирования НТП АН СССР). Подготовлены программы НТП СССР на 1991—2010 гг. (все научные учреждения АН СССР). Выявлены закономерности и особенности перехода к интенсивному обновлению и наращиванию парков производственного оборудования в отраслях промышленности и нар. х-ва, проведен анализ технического уровня отраслей машиностроительного комплекса и определены узловые направления ускоренного развития его отраслей в период до 2000 г. (ИЭ и ОПП СО АН СССР). Подготовлена концепция развития машиностроительного комплекса на 1991—2010 гг. в условиях коренной реконструкции производственного аппарата страны. Разработана методика формирования рациональных технологических систем машин на принципах целевого отбора вариантов с использованием критериев — «высокий технический уровень машин и минимум приведенных затрат» (ИЭ УНЦ АН СССР), научные основы и рекомендации по совершенствованию экономического стимулирования технического развития предприятия (Ин-т экономики промышленности АН УССР).

По социально-экономическим проблемам развития АПК и основным направлениям современной аграрной политики определены основные принципы совершенствования хозяйственного механизма АПК, обеспечивающего минимизацию издержек при выбранных масштабах производства и приоритетных направлениях развития. Разработаны теоретические и методические вопросы обоснования состава и структуры регионального АПК, модель правового механизма в системе управления АПК (Ин-т социально-экономических проблем развития АПК АН СССР), а также общая концепция перестройки системы управления аграрным сектором СССР с учетом взаимосвязи его экономических, социальных, демографических, экологических и территориальных сторон развития (ИЭ и ОПП СО АН СССР, ИЭ АН БССР). Предложена методика определения потенциала с.-х. производства (ИЭ АН УССР).

В области экономических проблем развития регионов и размещения производительных сил разработаны: концепция сводной схемы развития и размещения отрасли нар. х-ва «наука и научное обслуживание» на долгосрочную перспективу (Ин-т экономики и прогнозирования НТП АН СССР). Подготовлена концепция формирования регионального механизма комплексного управления НТП в условиях всесторонней интенсификации производства (ИСЭП АН СССР). Определены конкретные пути развития экономических методов управления территорией и стратегические направления развития производительных сил Уральского экономич. района на долгосрочную перспективу (ИЭ УНЦ АН СССР). Дан общеэкономический прогноз межотраслевого и межтерриториального развития Дальневосточного экономического района до 2005 г. (Ин-т экономических исследований ДВНЦ АН СССР, Ин-т экономики океана ДВНЦ АН СССР, АмурКНИИ ДВНЦ АН СССР). Разработаны предложения по хозяйственному освоению океана (Ин-т экономики океана ДВНЦ АН СССР).

По теоретическим проблемам совершенствования производственных отношений и их взаимодействия с производительными силами на основе ускорения социально-экономического развития проведен анализ достигнутой зрелости производственных отношений социализма; выявлены объективные основы экономических противоречий при социализме, резервы и пути развития кооперативных начал в советской экономике. Разработаны предложения по совершенствованию социалистических производственных отношений до 2010 г., исследованы конкретные формы реализации социалистической собственности, проблемы соответствия отношений социалистической собственности уровню развития единого нар.-хоз. комплекса (ИЭ АН СССР).

В области теоретических и методологических проблем повышения действенности управления и планирования нар. х-ва сформулированы теоретические основы концепции целостного хозяйственного механизма (ИЭ АН СССР), создана концепция моделирования функционально-пространственного развития крупного города (ИСЭП АН СССР).

При изучении проблем улучшения условий жизни и труда, роста народного благосостояния разработаны теоретические и методологические вопросы исследования социально-экономических проблем воспроизводства трудового потенциала (ИЭ АН СССР). Исследованы проблемы обеспечения нар. х-ва СССР рабочей силой (Ин-т экономики и прогнозирования НТП АН СССР), разработаны «Методические указания по интегральной оценке социально-психологических условий жизнедеятельности трудовых коллективов» (ИСЭП АН СССР), проведен всесторонний анализ основных сфер реализации социально-творческого потенциала трудового коллектива (ИЭ УНЦ АН СССР). Обоснованы приоритетные направления и разработаны рекомендации по совершенствованию организационно-хозяйственного механизма функционирования отраслей непроизводственной сферы. Разработаны принципы формирования программы развития социально-культурного комплекса, обоснованы основные задачи и мероприятия этой программы (Ин-т экономики и прогнозирования НТП АН СССР). Предложена концепция расселения и градостроительства как особого комплекса непроизводственной сферы нар. х-ва (ИСЭП АН СССР).

По вопросам мирового социалистического х-ва, социалистической экономической интеграции и согласования экономической и научно-технической политики стран — членов СЭВ проведен анализ итогов социально-экономического раз-

вития социалистических стран в 1985 г. и координации нар.-хоз. планов СССР со странами — членами СЭВ на 1986—1990 гг. Разработаны предложения по развитию социалистической экономич. интеграции на долгосрочную перспективу (ИЭМСС АН СССР).

Проведены социально-политические и экономические исследования состояния экономики КНР, характер хозяйственной реформы и ее социально-экономических последствий (ИДВ АН СССР, ИЭМСС АН СССР).

В области социально-экономических проблем и противоречий современного капитализма освещены новейшие проявления общего кризиса капитализма, дан политико-экономический анализ современного ГМК. Изучены новые явления в государственном регулировании капиталистической экономики, интеграционных процессах, валютно-финансовых отношениях; исследованы факторы усиления ТНК в мировом капиталистическом х-ве. Предложена концепция международной экономической безопасности.

Исследовано соотношение разрядочных и антиразрядочных тенденций в мировой политике, проанализирована эволюция противоречивых тенденций в правящих классах капиталистических стран в отношении мирного сосуществования (ИМЭМО АН СССР, Ин-т США и Канады АН СССР, Ин-т социальных и экономических проблем зарубежных стран АН УССР).

По проблемам социально-экономического развития стран Азии, Африки и Латинской Америки, перестройки международных экономических отношений определены перспективы расширения научно-технических отношений латиноамериканских стран с СССР, дана всесторонняя оценка современного социально-экономического положения стран Латинской Америки, проанализированы новые явления в развитии коммунистического движения в регионе в середине 80-х годов (ИЛА АН СССР); исследованы факторы и трудности индустриализации в странах Африки, последствия их технологической и экономической зависимости от ТНК, изучены проблемы аграрной политики стран Африки, рассмотрены перспективы политических, экономических, научно-технических и культурных отношений СССР с африканскими странами (Ин-т Африки АН СССР).

В области международного рабочего и массовых демократических движений выявлены причины обострения проблемы занятости в капиталистических странах, изменения в условиях классовой борьбы, сдвиги в структуре рабочего класса под влиянием НТР. Проанализированы проблемы повышения производственной и общественной активности трудящихся СССР, опыт коммунистических и рабочих партий стран — членов СЭВ по усилению роли рабочего класса в социалистическом строительстве (Ин-т ИМРД АН СССР).

Л. Аносова.

В Институте экономики АН СССР

В 1986 г. н.-и. деятельность ин-та была направлена на дальнейшую реализацию постановления ЦК КПСС «О повышении роли Института экономики АН СССР в разработке узловых вопросов экономической теории развитого социализма» и, прежде всего, на усиление политико-экономического аспекта в исследованиях, связи их с практикой. Большая работа была проделана по улучшению вопросов планирования и организационной структуры, результатом которой явилось снижение числа плановых тем, их комплексность, получение заказов на выполнение исследований от центральных мин-в и ведомств с четким определением конечных целей исследований, форм приема и методов их апробаций, сокращение числа научных подразделений. Усилилось внимание ин-та к вопросам методологического руководства экономическими исследованиями; впервые было проведено Всесоюзное координационное совещание директоров ин-тов экономики АН союзных республик, экономических ин-тов научных центров и заведующих отделами экономических исследований филиалов АН СССР.

Исследования ин-та в 1986 г. осуществлялись по следующим направлениям: совершенствование социалистических производственных отношений, их диалектическое взаимодействие с развивающимися производительными силами; особенности расширенного воспроизводства на современном этапе; политико-экономические основы разработки системы управления нар. х-вом; воспроизводство трудового потенциала и эффективность его использования; критика буржуазных и ревизионистских извращений реального социализма. Продолжались исследования проблем АПК и НТП, по результатам которых в директивные и плановые органы представлено св. 80 научных записок и докладов. Изданы работы: Л. И. Абалкин — «Курсом ускорения»; «Структура народного хозяйства в условиях интенсификации экономики»; «Социально-экономические проблемы сокращения ручного труда»; «Содержание и структура единого народнохозяйственного комплекса СССР»; «Стратегия ускорения. Учебное пособие для системы политич. учебы»; «Социально-экономический потенциал села. Проблемы развития и использования»; «Эффективность и высшая цель социалистического производства»; Н. С. Лисициан — «Оборотные средства в системе воспроизводственных процессов. Вопросы теории и практики», «Расширенное воспроизводство в условиях интенсификации экономики»; А. И. Ноткин — «Вопросы эффективности и интенсификации общественного производства»; В. В. Куликов — «Экономические противоречия социализма: характер и формы разрешения»; М. И. Сидорова — «Стимулирование труда в сельской сфере АПК»; «Обобществление сельскохозяйственного производства»; В. Е. Маневич — «Развитие теории денежного обращения в советской экономической литературе»; Т. Е. Кузнецова — «Производственная сфера современного села» и др.

Вышло 25 сборников научных трудов ин-та.

Проведена Всесоюзная школа молодых ученых-экономистов совместно с ЦК ВЛКСМ, ЦК ЛКСМ Эстонии и ИЭ АН СССР на тему: «XXVII съезд КПСС и развитие экономической науки» (Нарва—Йыэсуу, ноябрь).

М. Гусева.

В Институте экономики мировой социалистической системы АН СССР

В 1986 г. ин-т проводил научные исследования по следующим основным направлениям: анализ общих закономерностей развития мировой социалистической системы и коллективного опыта строительства нового общества в зарубежных странах социализма; мировое социалистическое х-во, социалистическая экономическая интеграция; общие тенденции воспроизводства и пути совершенствования методов планового хозяйствования в зарубежных странах социализма; общие и специфические черты экономической, политической и идейной жизни в отдельных социалистических странах; социалистические страны в системе международных экономических и политических отношений; критика буржуазных, реформистских и ревизионистских взглядов по вопросам развития взаимоотношений социалистических стран.

Учеными ин-та в 1986 г. были выпущены следующие работы: О. Т. Богомолов — «Страны социализма в международном разделении труда» (2-е изд., перераб. и дополн.); «Внешняя торговля СССР со странами СЭВ»; О. Б. Зинин, Т. Л. Кащенко — «Социалистический образ жизни и идеологическая борьба»; «Интенсификация экономики в зарубежных социалистических странах Европы»; «Куба в международном социалистическом разделении труда»; П. И. Кулигин — «Критерии эффективности работы предприятий. Из опыта стран СЭВ»; «Проблема темпов экономического роста в современном мире»; А. Н. Саморукова — «Промышленность Социалистической Республики Румынии»; «Согласование экономической политики стран СЭВ»; Е. М. Тромлакова — «Эффективность производства в европейских странах СЭВ»; Б. Е. Фрумкин — «Интеграция стран СЭВ в агропромышленной сфере. Этапы и перспективы развития»; «Страны СЭВ в международном обмене технологией»; «Агропромышленная сфера стран Индокитая (СРВ, ЛНДР, НРК)» и др.

На приуроченной к 25-летию ин-та международной научной конференции «Новые задачи и проблемы сотрудничества стран — членов СЭВ в свете решений съездов братских партий» были обсуждены актуальные проблемы интенсификации экономики стран социалистического содружества на основе ускорения научно-технического прогресса, вопросы дальнейшего совершенствования международных социалистических производственных отношений, состояние и перспективы развития отношений стран — членов СЭВ с другими странами.

Сотрудники ин-та приняли участие в работе 13 международных конференций, симпозиумов и совещаний, особое место среди которых занимал научный симпозиум «Нацио-

нально-государственные интересы в системе международных отношений нового типа».

Происходило дальнейшее укрепление и углубление научного сотрудничества ин-та с исследовательскими организациями социалистических стран, осуществлявшееся в основном в рамках международной проблемной комиссии многостороннего сотрудничества АН социалистических стран «Мировая социалистическая система». *В. Виноградов.*

В Институте мировой экономики и международных отношений АН СССР

В 1986 г. ин-т проводил научные исследования в области экономики и политики современного капитализма, мирохозяйственных связей, международных отношений, военно-экономических и военно-политических проблем, обострения классовых противоречий в развитых капиталистических странах; экономических, политических и социальных проблем развивающихся стран; анализа буржуазных, реформистских, ревизионистских теорий экономического и социально-политического развития современного капитализма.

Вышли в свет работы: словарь-справочник «Что есть что в мировой политике»; «ООН и современные международные отношения»; «Европейское сообщество: регулирование интеграционных процессов»; «Буржуазное государство и внешнеэкономические связи»; «Мировой океан: экономика и политика»; «Развивающиеся страны в современном мире. Пути революционного процесса»; А. П. Огнев — «Экономические отношения Восток — Запад в 80-е годы»; Б. И. Клименко — «Межотраслевые балансы капиталистических стран»; И. Б. Нерушенко — «Теории инфляции и антиинфляционная политика»; В. Г. Барановский — «Европейское сообщество в системе международных отношений»; Э. А. Поздняков — «Внешнеполитическая деятельность и межгосударственные отношения»; И. С. Королев — «Валютные отношения капитализма: экономика и политика»; Г. Н. Прохорова — «Международные экономические организации во внешнеэкономической политике империализма»; В. Б. Воронцов — «От миссионеров до Рейгана (политика США в отношении Китая)»; П. И. Хвойник — «„Тихая" агрессия империализма (Внешнеэкономическая политика неоколониализма)»; А. М. Волков — «Страны Северной Европы. Экономико-статистический справочник»; В. В. Ачаркан — «Валютные курсы в экономике современного капитализма»; М. А. Портной — «Платежные отношения — скрытый узел межимпериалистических противоречий»; С. Н. Солодовников — «Проблемы внешней задолженности развивающихся стран»; Б. Н. Добровинский — «Японская экономика. 1970—1983 гг. Анализ эффективности»; Д. Б. Малышева — «Религия и общественно-политическое развитие арабских и африканских стран, 70-е — 80-е годы»; Р. В. Маркарян — «Зона Персидского залива. Проблемы, перспективы», а также периодические издания «Международный ежегодник. Политика и экономика. 1986 г.» на русском и немецком языках и ежегодник «Мир и разоружение. Научные исследования».

Дальнейшее развитие получило научное сотрудничество ин-та с исследовательскими центрами социалистических стран, осуществлявшееся преимущественно в рамках международных проблемных комиссий многостороннего сотрудничества АН социалистических стран «Исследование современного капитализма», «Экономика и политика развивающихся стран» и постоянной комиссии научных учреждений социалистических стран по проблемам европейской безопасности и сотрудничества.

В 1986 г. ин-т принял активное участие в 166 международных конференциях и симпозиумах, среди которых можно выделить советско-французский симпозиум по проблемам современных международных отношений, 3-ю Всесоюзную конференцию ученых по проблемам мира и предотвращения ядерной войны, 11-й советско-американский симпозиум по проблемам мировой экономики и долгосрочного прогнозирования, 17-й симпозиум советских и японских ученых-экономистов по актуальным проблемам мировой экономики, 9-й советско-английский симпозиум «за круглым столом» по проблемам безопасности и сотрудничества в Европе, двусторонний советско-западногерманский симпозиум «Отношения Восток — Запад. Вклад СССР и ФРГ», советско-западногерманский симпозиум по актуальным проблемам мировой экономики и социальной политики.

А. Захарова.

В Центральном экономико-математическом институте АН СССР

В соответствии с планом н.-и. работ на 1986 г. в ин-те в области проблем и перспективы улучшения жизни и труда, роста народного благосостояния подготовлена концепция проблемного раздела «Товары народного потребления и сфера услуг» Комплексной программы НТП СССР на 1991—2010 гг., в которой изложены методологические принципы долгосрочного прогнозирования потребления материальных благ и услуг, тенденции и перспективы развития производства товаров нар. потребления и платных услуг. Специальный раздел посвящен проблемам совершенствования хозяйственного механизма в сферах производства и реализации предметов потребления и услуг.

По теме «Проблемы совершенствования распределительных отношений и планирование развития общественных фондов потребления» подготовлен отчет «Тенденции в использовании общественных фондов потребления». В нем анализируются основные сдвиги в динамике и структуре общественных фондов потребления, исследуются факторы, обуславливающие эти сдвиги, рассматриваются проблемы качества и эффективности использования общественных фондов потребления.

В области теории и методологии повышения действенности планирования нар. х-ва по теме «Методологические проблемы моделирования процессов и объектов планирования и управления» подготовлена «Методика разработки сравнительных оценок ресурсных потенциалов региональных объектов», в которой изложены методологические и методические проблемы построения оценок для соизмерения ресурсных возможностей социально-экономического развития региональных объектов планирования и один из возможных подходов к их разработке, основанный на использовании методов факторного анализа.

По теме «Исследование и моделирование социально-экономических факторов здоровья населения» подготовлен научный доклад «Социальные аспекты условий труда и здоровья (на примере крупного пром. предприятия)». В докладе рассматривается характер взаимосвязей между уровнем здоровья и различными компонентами условий и образа жизни населения, в частности, акцент сделан на особенности труда и его влияние на стабильность трудового коллектива, показатели здоровья работающих.

Продолжались исследования по методическому обеспечению АСПР. Выполнена работа по внедрению комплекса макромоделей планирования на ГВЦ Госплана СССР и в Госплане Каз. ССР.

По теме «Совершенствование теории и методологии планирования отраслей и производственных объединений (предприятий) на основе использования экономико-математических методов и средств вычислительной техники» проведены экспериментальные расчеты по многокритериальной оптимизации химических и нефтехимических отраслей и разработана методика их анализа; усовершенствована и сдана в опытную эксплуатацию в Министерство судостроительной промышленности СССР имитационная система согласования плановых решений на отраслевом уровне.

В соответствии с распоряжением Президиума АН СССР выполнена работа по моделированию социального и экономического развития Москвы.

В области проблем совершенствования хозяйственного механизма управления нар. х-вом выполнены исследования по теме «Научно-методологические основы разработки комплексной долгосрочной программы совершенствования системы управления нар. х-вом с использованием современных методов экономико-математического моделирования и вычислительной техники», по результатам которых подготовлены научные отчеты и материалы: «Механизм обеспечения централизма в социалистическом х-ве (узловые вопросы теории, анализа практического функционирования и предложения о совершенствовании)»; «Цельная концепция совершенствования управления»; «О неотложных задачах планомерной перестройки системы цен и ценообразования в свете решений 27-го съезда КПСС»; «Об основных направлениях усиления воздействия финансово-кредитного механизма на повышение эффективности экономики»; «Предложения о совершенствовании использования трудовых ресурсов в г. Москве»; «Основные направления перестройки системы ценообразования в соответствии с решениями 27-го съезда КПСС».

По теме «Разработка и экспериментальные исследования оптимизационного хозяйственного механизма, сочетающего централизованное планирование с экономическими методами управления» сформулированы теоретические основы оптимизационного хозяйственного механизма и определены подходы к его моделированию на ЭВМ.

Подготовлен ряд материалов по заданию планово-хозяйственных и директивных органов по вопросам НТП, в т. ч.: предложения «Организационно-экономический механизм ускорения НТП и усиления связи науки с производством», в которых определены основные принципы планирования, формирования систем экономических нормативов, отражающих требования к НТП, ценообразования, хозрасчета, взаимосвязи инвестиционной и научно-технической политики и др.; «Предложения по вопросам создания и функционирования межотраслевых научно-технических комплексов (МНТК)», в которых проанализированы действующие положения по организации МНТК и даны предложения, связанные с разработкой более эффективных форм управления МНТК: задачи и объект управления, статус этих комплексов, органы управления, хозрасчетные условия функционирования МНТК, права и обязанности руководящих органов управления.

В области социально-экономических аспектов рационального природопользования и охраны окружающей среды в результате выполненных исследований подготовлены предложения о порядке определения и возмещения ущерба от загрязнения природной среды, по совершенствованию методов оценки результатов хозяйственной деятельности с учетом осуществления природоохранных мероприятий, внедрению хозяйственного расчета в природоохранных подразделениях объединений и предприятий и повышению на этой основе роли республиканских и местных органов управления природоохранной деятельности.

В области проблем экономико-математического инструментария в рамках темы «Развитие теории математического моделирования социалистической экономики как инструмента анализа и хозрасчетного механизма, управления и планирования» разработаны подходы к согласованию решений в плановой экономике и описанию механизмов распределения ресурсов при гибких ценах — с регулированием цен и квот на ресурсы, выполнен ряд исследований по теме «Математические, программно-алгоритмические и информационные аспекты методов прикладной статистики и информатики, используемых в экономических исследованиях, управлении, планировании». *А. Ставчиков.*

СООРУЖЕНИЯ, МАШИНЫ*, ПРИБОРЫ, ТЕХНОЛОГИЧЕСКИЕ ПРОЦЕССЫ и т. д.

Создание и внедрение комплекса методов, повышающих эффективность освоения нефтегазовых ресурсов в сложных горно-геологических условиях

Коллективу специалистов за разработку и внедрение научно-технических решений, обеспечивающих повышение эффективности освоения нефтегазовых ресурсов в сложных горно-геологических условиях, присуждена Гос. премия СССР 1986 г. (см. газ. «Правда» 7 ноября 1986 г.).

Научно-технический прогресс в нефтегазовых отраслях народного хозяйства в значительной мере обусловлен необходимостью решения все более сложных научно-технических и технологических задач, связанных с развитием нефтегазодобычи в новых районах. Подготовка сырьевой базы для дальнейшего развития нефтяной и газовой пром-сти зависит от эффективности освоения нефтегазовых ресурсов новых регионов, отличающихся сложными горно-геологическими условиями. Освоение труднодоступных, геологически сложно построенных районов, занимающих огромную площадь на востоке и севере страны, а также глубокозалегающих нефтегазоносных горизонтов старых районов связано со значительными затратами материальных ресурсов. Традиционные методы и технологии оказались малоэффективными при проведении работ в этих районах. Перед нефтегазовой наукой была поставлена проблема разработки новых научно-технических и технологических решений, обеспечивающих повышение эффективности поиска, разведки и освоения месторождений нефти и газа в сложных горно-геологических условиях. Особенности горно-геологических условий связаны с широким развитием вулканогенно-осадочных и многолетнемерзлых пород, сильной литологической и фациальной их изменчивостью, соляной тектоникой и трапповым магматизмом, аномальными пластовыми давлениями и высокой пластовой температурой, чередованием потенциально неустойчивых пород-флюидоупоров с поглощающими и нефтегазо-водопроявляющими породами-коллекторами, сероводородной агрессией, сложным составом углеводородов и др. В таких условиях резко снижается надежность выявления структур традиционной сейсморазведкой, возникает необходимость решения новой для геофизических методов задачи — поиска несводовых и неструктурных залежей, возрастает аварийность бурения, возникает опасность кольматации (закупорки) пластов, их преждевременного обводнения и снижения коэффициентов нефте-, газо-, конденсатоотдачи пластов.

Для решения большинства возникших научно-технических проблем не существовало достаточной теоретической базы. В связи с этим при организации работы внимание было уделено теоретическим и экспериментальным исследованиям. Основной итог этих комплексных работ — создание научных основ: прогнозирования нефтегазоносности осадочных бассейнов, локальных структур и нефтегазовых залежей; управления физико-химическими свойствами многокомпонентных систем буровых растворов с конденсируемой дисперсной фазой при проводке глубоких скважин в сложных горно-геологических условиях; активного воздействия на процессы разработки месторождений нефти и газа с целью повышения коэффициентов извлечения углеводородных компонентов из недр.

В области поиска и разведки нефтяных и газовых месторождений разработаны: системно-геологические основы прогнозирования нефтегазоносности сложных по строению осадочных бассейнов, коллекторских и экранирующих свойств горных пород в новых районах и на больших глубинах; корреляционный метод прямых поисков залежей нефти и газа по данным сейсморазведки (КМПП), а также способы, спецпроцессоры и программное обеспечение для его реализации; корреляционные методы разделения геофизических аномалий (КОМР) и переменных коэффициентов регрессии (ПКР), реализованные в пакетах программ.

В области бурения скважин и вскрытия продуктивных горизонтов разработана технология получения специальных буровых растворов (растворы на углеводородной основе — ИБР, инвертные эмульсионные растворы-эмульжел, малосиликатные, гидрогелевые и солегелевые растворы) и реагентов (битумный структурообразователь, полисолевой реагент из отхода магниевого производства — МИН, понизитель вязкости глинистого раствора — ИГЕТАН), обеспечивающих проводку глубоких скважин в сложных горно-геологических условиях.

В области разработки и эксплуатации нефтяных и газовых месторождений обоснованы: технология активного воздействия на водонапорный режим газовой залежи путем отбора воды из обводненных скважин для повышения коэффициентов газо- и конденсатоотдачи пластов с резкой неоднородностью коллекторских свойств, технология разработки газоконденсатных залежей при совместной добыче из эксплуатационных скважин газа, нефти и воды и поддержания пластового давления в газоконденсатной шапке; созданы методики прогнозных расчетов к технологиям активного воздействия на процессы, протекающие в пласте при разработке залежей нефти и газа.

В области планирования и управления разработаны теоретические основы и методология программно-целевого управления научно-техническим развитием нефтегазового комплекса; обоснована концепция такого управления полным циклом поиска, разведки и извлечения углеводородного сырья; предложена технология формирования и управления реализацией научно-технической программы создания новых методов поиска, разведки и освоения нефтяных и газовых месторождений в сложных горно-геологических условиях.

Внедрение выполненных работ позволило открыть 9 нефтяных и газовых месторождений (Дулисьминское, Данилов-

* Сведения о с.-х. машинах см. в разделе «Сельское хозяйство».

ское, Братское в Иркутской обл., Оморинское в Красноярском крае, Веселовское, Северо-Красноборское в Прибалтике, Южно-Битсусайское в Оренбургской обл. и др.), выявить и подготовить к бурению 40 объектов, перспективных для поисков залежей нефти и газа, выделить новые зоны нефтегазонакоплений в Восточной Сибири и Прикаспийской впадине. Использование научных разработок способствовало открытию и освоению ряда нефтяных месторождений (Тенгизское, Новоендорское и др.). Под авторским надзором проведено без аварий 278 скважин до проектных глубин в сложных горно-геологических условиях (Прикаспийская впадина, Восточная Сибирь и Якутская АССР, Днепровско-Донецкая впадина и др. районы). Разработанные системы буровых растворов и реагентов использовались при бурении и вскрытии продуктивных пластов сотен скважин. Это позволило сократить сроки опробования, испытания и ввода в эксплуатацию скважин, повысить их продуктивность.

Технология активного воздействия на проявление водонапорного режима реализована на Оренбургском и Битковском газоконденсатных месторождениях, характеризующихся резкой неоднородностью коллекторских свойств продуктивных пластов. На скважинах Олейниковского и Покровского нефтегазовых месторождений успешно применена технология совместно-раздельной добычи флюидов.

Экономический эффект от внедрения завершенных н.-и. работ превышает 120 млн. руб. *А. Дмитриевский.*

Технология обогащения алмазосодержащих руд и россыпей Якутии

Группе специалистов за создание и внедрение технологии обогащения алмазосодержащих руд и россыпей Якутии на основе методов рентгенолюминесцентной сепарации присуждена Гос. премия СССР 1986 г. (см. газ. «Правда» 7 ноября 1986 г.).

Выполнение обширного комплекса работ по исследованию одного из способов радиометрического обогащения — рентгенолюминесцентной сепарации, созданию аппаратуры для его реализации привело к появлению принципиально нового высокоэффективного технологического процесса извлечения алмазов из алмазосодержащего сырья. Рентгенолюминесцентная сепарация алмазосодержащих руд и россыпей основана на способности алмазов светиться под действием рентгеновских лучей. Впервые рентгенолюминесцентная сепарация была применена в СССР в 30-х годах для изучения алмазосодержащих руд. Разработанный метод рентгенолюминесцентной сепарации алмазосодержащих руд и россыпей и созданный комплекс автоматизированных рентгенолюминесцентных сепараторов внедрены впервые в СССР (в отличие от зарубежной практики этот процесс позволяет извлекать алмазы из мокрых алмазосодержащих продуктов).

Новая технология по сравнению с ранее применявшейся обеспечивает снижение капитальных затрат на строительство фабрик и очистных сооружений; исключение загрязнения окружающей среды, отсутствие вредных отходов; повышение крупности и качества добываемых алмазов; более полное извлечение, большая степень концентрации алмазов; полная автоматизация, высокая стабильность и надежность технологического процесса; меньшее количество технологических операций и вспомогательного оборудования; меньшие эксплуатационные и материальные затраты; улучшение условий труда и рост культуры производства.

На базе отечественных изобретений были поставлены научно-технические исследования, осуществлена разработка комплекса сепараторов и организовано их серийное производство. Эти работы позволили определить наиболее целесообразную в экономическом отношении задачу создания технологического процесса для обработки мокрых продуктов, выполнить проектные работы и организационно-технич. мероприятия для испытания и внедрения сепараторов.

Для создания технологии обогащения алмазосодержащих руд и россыпей Якутии на основе методов рентгенолюминесцентной сепарации исследован разделительный признак, изучены рентгенолюминесцентные характеристики алмазов и сопутствующих минералов, доказано, что рентгенолюминесценцией обладают практически все алмазы, независимо от их морфологических свойств, найдены пути повышения селективности процесса по отношению к сопутствующим минералам и породам, также обладающим рентгенолюминесценцией. Разработаны способы и устройства подачи мокрых продуктов и их транспортировка через зону облучения и контроля (при условии, что все зерна минералов облучаются рентгеновским излучением, а их люминесценция надежно регистрируется фотоприемником). Исследованы условия сепарации мокрых продуктов, определены основные факторы, влияющие на процесс сепарации, выданы рекомендации для конструкторских разработок моделей сепараторов, определены конструктивные и технологические особенности сепараторов для различных стадий обогащения. Изучены особенности использования сепараторов в общем технологическом процессе. Организованы разработка и производство экспериментальных и опытных образцов сепараторов, проведение их технологических испытаний, серийное производство сепараторов. Выданы обоснованные данные для экономической оценки эффективности процесса. Освоено промышленное внедрение новой технологии с использованием рентгенолюминесцентных сепараторов.

Проведенные исследования и анализ существовавших технологических схем обогащения позволили разработать технологию обогащения мокрых алмазосодержащих материалов крупностью +4 мм с использованием рентгенолюминесцентных сепараторов на основе одного разделительного признака (люминесцентные сепараторы первичного обогащения, люминесцентные сепараторы Д для доводочных операций, люминесцентные сепараторы ОД для окончательной доводки).

Номенклатура сепараторов, составляющих комплекс, их конструкции, электронные и электротехнические схемы, уровень автоматизации определены с учетом специфики условий эксплуатации обогатительного оборудования и требований, характерных для обработки алмазосодержащего материала различной крупности на всех стадиях процесса обогащения.

Созданный комплекс рентгенолюминесцентных сепараторов первого поколения включает четыре модели: ЛС-50А, ЛС-20М, ЛС-Д-20, ЛС-ОД-2. Разработаны и внедряются сепараторы второго поколения: ЛС-20-03, ЛС-20-04М, ЛС-ОД-50, ЛС-ОД-4.

Дальнейшее совершенствование рентгенолюминесцентной сепарации направлено на повышение селективности, чувствительности, единичной мощности (производительности) и надежности сепараторов. Важнейший показатель, присущий всем моделям рентгенолюминесцентных сепараторов,— их полная автоматизация, наличие системы автоматического самоконтроля. Автоматизация сепараторов исключает пропуск алмазов из-за технической неисправности аппаратуры, освобождает оператора от постоянного наблюдения за технологическим процессом, увеличивает нормы обслуживания. По степени автоматизации и полноте автоматического контроля представленные сепараторы превосходят все известные типы отечественного обогатительного оборудования и зарубежные аналоги.

Источник возбуждения люминесценции во всех типах сепараторов — рентгеновские трубки, поток излучения которых формируется с помощью коллиматоров в рабочей зоне в виде прямолинейных полос, перпендикулярных направлению движения материала. Регистрация рентгенолюминесценции, возникшей при пересечении алмазов рабочей зоны, производится фотоумножителями. Узлы рентгеновской трубки и фотоприемника (рентгенооптические блоки) унифицированы для всех типов сепараторов.

В сепараторах первого поколения в качестве исполнительного устройства применяется электромеханический шиберный отсекатель с соленоидным приводом. В сепараторах второго поколения использованы электропневматические пневмоотсекатели, отличающиеся бóльшими быстродействием и надежностью.

Сепараторы содержат унифицированные электронную и электротехническую системы, включающие высоковольтный источник питания рентгеновских трубок, систему регистрации с блоками усиления и формирования сигнала, систему автоматического включения и контроля работы основных узлов. Конструктивные и схемные решения узлов сепараторов обеспечивают их полную электро- и радиационную безопасность для обслуживающего персонала.

Результаты испытаний и длительная эксплуатация сепараторов подтвердили высокую эффективность их использования на обогатительных фабриках, целесообразность создания рентгенолюминесцентных технологич. комплексов вместо гравитационных схем обогащения и необходимость внедрения рентгенолюминесцентного метода как основного при обогащении алмазосодержащего сырья крупностью +4 мм.

Рациональное планирование работ дало возможность внедрить новый технологический процесс на всех действую-

щих предприятиях объединения «Якуталмаз» без их остановки на реконструкцию и без снижения плановых заданий. При проектировании и создании новых фабрик для алмазосодержащих руд и россыпей Якутии рентгенолюминесцентная технология обогащения закладывается в качестве одной из основных. Внедренная технология позволила создать научный и технический задел для разработки подобных технологий при обогащении других типов руд.

Нар.-хоз. эффективность от внедрения новой технологии превысила 100 млн. руб. за 10 лет (1977—87 гг.). *Г. Инешин.*

Комплекс машин для гидромеханизации в транспортном строительстве

За создание и внедрение комплекса машин и технологии гидромеханизации на транспортном строительстве в экстремально-сложных условиях Сибири группе специалистов была присуждена Гос. премия СССР 1986 г. (см. газ. «Правда» 7 ноября 1986 г.). Способ гидромеханизации для производства земляных работ в транспортном строительстве СССР был впервые использован в 1934 г. на строительстве канала им. Москвы инженерами Н. Д. Холиным и Б. М. Шкундиным. Развитию гидромеханизации способствовали возможность добычи дешевого строительного материала (грунта) из-под воды, простота транспортирования его из карьера по трубопроводу, повышение качества укладки грунта (большая плотность, равномерность распределения) в земляное сооружение. Кроме того, все технологические операции выполняются сравнительно не сложным оборудованием. К середине 50-х гг. темпы развития гидромеханизации снизились вследствие увеличения выпуска транспортных, землеройных и других машин, обеспечивших более высокую производительность, чем применение гидромеханизации, при которой в то время многие технологические операции выполнялись вручную. Позднее, в 60-е гг., разработка и внедрение более совершенных низкоопорной и безэстакадной технологий укладки грунта с использованием бульдозеров позволили повысить производительность труда и увеличить фондоотдачу основных средств при гидромеханизации. Роль гидромеханизации в транспортном строительстве заметно возросла в связи с необходимостью транспортного освоения территории Западно-Сибирского Нефтегазового Комплекса (ЗСНГК). В условиях таежно-болотистой местности, короткого летнего сезона с 1965 г. началось производство гидромеханизированных земляных работ на строительстве железной дороги Тюмень — Тобольск — Сургут и на строительстве автомобильных дорог к нефтепромыслам и внутрипромысловых дорог.

Суровые климатические условия Сибири потребовали совершенствования парка земснарядов, являющихся средствами гидромеханизации. В короткие сроки были разработаны и внедрены новые земснаряды 300—40М и 180—60 производительностью соответственно 400 и 200 м³/ч (по грунту). Эти земснаряды заменили старые земснаряды, менее производительные и не приспособленные к работе в суровых климатических условиях. Новые машины оснащены грунтозаборными устройствами, обеспечивающими разработку грунта с глубины 20 м. На них установлены усовершенствованные грунтовые насосы 16ГРУ-8т и 20РПМ с электродвигателями 600 и 1200 кВт, что дает возможность увеличить дальность подачи пульпы по пульповодам на 500 м и довести гидротранспорт грунта на расстояние до 2500 м. Но введение более совершенных земснарядов не могло привести к эффективному их использованию без механизации всех трудоемких технологических операций, осуществляемых в процессе намыва земляных сооружений, которые по существовавшим нормам в карьере и на картах намыва выполнялись вручную или с частичным применением механизмов. Для обеспечения механизированного выполнения трудоемких операций были разработаны новые технологические приемы, позволившие механизировать весь процесс гидроразработки и транспортировки грунта. Для выполнения технологических операций укладки грунта на картах намыва на базе гусеничного трактора Т-100 была создана специальная машина БТК-5 (бульдозер-трубоукладчик-кран). Назначение этой машины: транспортировать трубы к месту укладки, выполнять грузоподъемные работы при монтаже трубопроводов, землеройные работы при планировке трасс трубопроводов, разрабатывать и перемещать грунт для обвалования карт намыва. Вместе с БТК-5 в парке машин увеличилось число бульдозеров. Для продления сезона работы земснарядов созданы специальные устройства — потокообразователи, обеспечивающие поддержание свободной от льда акватории в забое. Принятые меры позволили в начале 70-х гг. приступить к формированию комплексов механизмов, состоящих из одного земснаряда, двух бульдозеров на базе гусеничных тракторов Т-130, двух БТК-5 (впоследствии БТК-5М), четырех потокообразователей и одного катера.

Применение комплекса машин обеспечивает повышение эффективности использования основных механизмов комплекса — земснарядов — в 2 раза по сравнению с ранее достигнутыми результатами. Комплекс машин обслуживает бригада 30 чел. Выработка за сезон большинства бригад превышает 1 млн. м³, а передовых достигает 2 млн. м³ и более.

Сравнительные данные при частичной и комплексной гидромеханизации земляных работ приведены в табл.

Технологические операции при намыве земляных сооружений до и после внедрения комплекса машин

Звенья технологического процесса и технологические операции	Механизация	
	частичная	комплексом машин
Разработка грунта земснарядом		
1. Перемещения земснаряда		
Перенос папильонажных тросов	вручную	катер, бульдозер
Перезакладка донных и «мертвых» якорей	плавучий кран, вручную	плавучий кран, катер, бульдозер
Наращивание плавучего пульповода	плавучий кран, вручную	плавучий кран, катер
2. Перевод земснаряда из выработанного забоя в следующий		
Устройство траншеи и монтаж в ней пульповода	вручную	БТК-5
Подключение плавучего пульповода к береговому	вручную	БТК-5
Переключение питающего электрического кабеля	вручную	БТК-5
3. Подготовка поверхности карьера		
Уборка травы и кустарника	вручную	бульдозер
Снятие растительного слоя	не выполнялось	бульдозер
Снятие покровного суглинка	—„—	—„—
4. Гидротранспортировка грунта по пульповоду		
Осмотры, техуходы, ремонты пульпопровода	вручную, сварочный аппарат	БТК-5, сварочный аппарат
Гидравлическая укладка грунта на картах намыва		
1. Распределение пульпы		
Наращивание намывного пульповода	бульдозер, вручную	БТК-5
Перекладка намывного пульповода	бульдозер, вручную	БТК-5
2. Обвалование карт намыва		
Устройство обвалования	бульдозер	бульдозер
Защита обвалования от размыва	вручную	бульдозер
Восстановление размытого обвалования	вручную	бульдозер
3. Отвод отработанной воды		
Регулирование уровня воды в прудке	вручную	—

Объем работ в Сибири нарастал с каждым годом и в 1985 г. достиг 85 млн. м³, а всего за 20 лет интенсивного внедрения новой техники добыто и перемещено 900 млн. м³ земляных масс.

Формирование комплексов машины, применение бригадного подряда дали возможность решить сложную задачу добычи, транспортирования и укладки грунта в дорожные насыпи на Самотлорском месторождении на расстояние более 20 км. Комплекс был дополнен четырьмя перекачивающими станциями и двумя земснарядами, которые обеспечили гидротранспорт на дальнее расстояние.

В. Дмитриев.

Разработка и внедрение в народное хозяйство технологии и оборудования холодной сварки металлов

Группе специалистов за разработку и внедрение технологии и оборудования холодной сварки металлов присуждена Гос. премия СССР 1986 г. (см. газ. «Правда» 7 ноября 1986 г.).

На протяжении ряда лет в Ин-те электросварки им. Е. О. Патона АН УССР, во Всесоюзном н.-и. проектно-конструкторском и технологическом ин-те электросварочного оборудования и др. организациях велись скоординированные исследования природы холодной сварки, условий получения прочных соединений однородных и разнородных металлов при пластической деформации. Был проведен комплекс работ, включающий разработку технологии холодной сварки, создание серийного и специального оборудования. Холодная сварка, осуществляемая давлением без дополнительного нагрева, позволила создавать изделия из разнородных металлов, образующих хрупкие интерметаллиды при нагреве. С ее помощью легко осуществляется сварка изделий, не допускающих загрязнения газами и парами, сварка во взрывоопасной среде, сварка сверхпроводников без нарушения сверхпроводимости и т. п.

Физическая сущность процесса холодной сварки состоит в следующем. В кристаллах металла атомы занимают определенное положение и задача заключается в сближении атомов двух свариваемых деталей на расстояние межатомных связей. Такому сближению препятствуют находящиеся на соединяемых поверхностях пленки окислов, органических загрязнений, а также слои адсорбированных газов. В процессе пластической деформации свариваемых деталей, которая является обязательным условием холодной сварки, происходит разрушение пленок окислов и загрязнений, в контакт вступают чистые слои металла. Прочное соединение обеспечивается пластической деформацией и сближением свариваемых поверхностей на расстояние действия межатомных сил. Процесс ведется в твердом состоянии, поэтому холодная сварка позволяет сохранить физико-механические свойства соединяемых элементов (несколько увеличивается механическая прочность вследствие наклепа, что чаще является положительным фактором). Метод холодной сварки позволил решить сложные технологические задачи, которые считались трудными или невыполнимыми др. методами сварки. Важную роль играют также экономическая и социальная стороны процесса. Холодная сварка не требует применения нагрева, флюсов, шлаков, защитных газов, припоев (серебра, олова и др.). Она не загрязняет окружающую среду выбросами лучистой энергии, токсичных газов, брызг металла и шлаков, мельчайшей пыли, что особенно важно для производств, требующих стерильной чистоты в цехах и лабораториях. Способ безвреден для сварщиков и окружающего персонала.

Разработка в СССР способа и оборудования холодной стыковой сварки алюминия с алюминием и с медью позволила решить проблему равноценной замены меди алюминием и применения последнего практически без ограничений в электротехнической промышленности (провода, шины). В СССР впервые с 1960 г. было организовано серийное производство клещей КС-6 и станков СНС-3 (с 1961 г.) для холодной стыковой сварки проводов и их внедрение. Была разработана конструкция машины-полуавтомата для холодной стыковой сварки, причем на время окончания разработки (1971 г.) в мировой практике не было таких машин с автоматическим циклом сварки, включающим обрезку, собственно сварку и снятие грата с деталей. В 1975 г. на Смелянском электромеханич. заводе им. Т. Г. Шевченко внедрены три таких машины. Одна машина поставлена в ГДР. Разработан и внедрен в производство ряд серийных и специальных машин для холодной стыковой сварки более крупных сечений. Серийное производство этого оборудования осуществляется на Кокандском электромашиностроит. заводе (с 1964 г.) и на Псковском заводе тяжелого электросварочного оборудования (с 1982 г.). В СССР с помощью холодной сварки изготавливается подавляющее большинство совр. слаботочных полупроводниковых приборов. Комплексно решена проблема создания силовых полупроводниковых приборов. На Таллинском электротехнич. заводе им. М. И. Калинина с 1974 г. широко внедрены технология и оборудование холодной сварки корпусов полупроводниковых приборов. На саранском заводе «Электровыпрямитель» с 1980 г. осуществлена герметизация холодной сваркой корпусов таблеточных силовых полупроводниковых приборов, в т. ч. и в заданной среде, что дает большую экономию электроэнергии у потребителя предотвращением роста прямого падения напряжения на приборах. Разработан принципиально новый способ изготовления охладителей силовых полупроводниковых приборов холодной точечной сваркой плоского основания с гофрированными ребрами. По сравнению с отечественными и зарубежными аналогами, изготовляемыми литьем и горячим прессованием, холодносварные охладители имеют массу на 30—40% меньше, а поверхность охлаждения — на 50—60% больше. Такие преимущества особенно важны для охладителей наиболее перспективных приборов повышенной мощности — на токи 800—1000 А и более.

Суммарный экономический эффект от внедрения в нар. х-во СССР разработок технологии и оборудования холодной сварки составляет 28 млн. руб. в год. В 1965—80 гг. совместные работы по холодной сварке проводились по линии многостороннего сотрудничества стран — членов СЭВ. В работах участвовали специалисты НРБ, ГДР, ПНР, СРР, ЧССР, координацию работ осуществлял ИЭС им. Е. О. Патона АН УССР, в работе принимал участие ВНИИЭСО. Холодная сварка получила мировое признание. Почти все разработки в этой области (способы, технология, оборудование) являются оригинальными и не имеют зарубежных аналогов. Новизна научно-технических решений защищена более чем 80 авторскими свидетельствами и 17 зарубежными патентами (в т. ч. в США, Великобритании, Франции, ФРГ, Швеции). Советский Союз занимает ведущее место в мире по объемам применения этого способа соединения металлов и сплавов. Советское оборудование экспортировалось в более чем 30 стран (в т. ч. в Великобританию, Францию, Швецию, Японию, Аргентину, Австралию). Оборудование для холодной сварки экспонировалось на международных выставках и ярмарках (Лейпцигской, Марсельской), где отмечалось дипломами и медалями. Работы по холодной сварке освещены в более чем 200 печатных работах, в т. ч. в 5 монографиях. *А. Корниенко.*

Разработка технологии и организация производства режущего инструмента с износостойким покрытием для машиностроения

Группе специалистов за разработку технологии и организацию производства режущего инструмента с износостойким покрытием для машиностроения присуждена Гос. премия СССР 1986 г. (см. газ. «Правда» 7 ноября 1986 г.).

Впервые в мировой практике в СССР в 1976—84 гг. разработана промышленная технология и организовано серийное производство режущего инструмента из быстрорежущей стали с износостойким покрытием для машиностроения. В работе принимали участие специалисты и ученые Всесоюзного н.-и. инструментального ин-та (ВНИИинструмента), Моск. инструментального завода, Ин-та металлургии АН СССР, Харьковского физико-технического ин-та АН УССР, специального конструкторско-технологического бюро Саратовского завода электротермического оборудования, Моск. станкоинструментального ин-та, МВТУ им. Н. Э. Баумана, Мин-во автомобильной промышленности СССР.

Нанесение износостойких покрытий на инструмент из быстрорежущей стали позволяет повысить производительность обработки до 50%; повысить стойкость инструмента не менее чем в 2,5 раза и снизить интенсивность размерного износа его не менее чем в 4 раза, что обеспечивает требуемые точностные характеристики детали в процессе ее обработки; снизить разброс стойкости для различных видов инструмента не менее чем в 2 раза, что обеспечивает повышение вероятности безотказной работы за гарантированный период наработки до 99%; снизить силу резания и потребляемую мощность на 20—30%, а колебания силы при изменяющихся условиях обработки до 75%; снизить коэффициент трения в процессе резания в среднем на 25%, что обеспечивает снижение шероховатости поверхности слоя обработанной поверхности; экономить остродефицитные компоненты, входящие в состав быстрорежущей стали, и прежде всего вольфрам.

Существенно снижается и расход инструмента с покрытием (на количество продукции, выработанной за 1000 ч основного времени), что видно из табл.

В качестве материала для покрытия использовался нитрид титана, который, как показали длительные лабораторные

Расход инструмента с покрытием и без него

Расход инструмента, шт.	Инструмент					
	Сверла	Гаечные метчики	Пазовые затылованные фрезы	Концевые фрезы	Червячные фрезы	Долбяки (черновая обработка)
С покрытием	15,5	127,2	25	85	3,0	4,5
Без покрытия	31,0	318,0	50	180	6,2	10,9

и промышленные исследования, пригоден для обработки материалов общемашиностроительного назначения.

Проведен большой комплекс н.-и. работ, который позволил создать теоретические основы оптимизации технологического процесса нанесения износостойких покрытий на режущий инструмент из быстрорежущей стали. Установлены основные закономерности, описывающие влияние изменяемых параметров технологического процесса нанесения покрытий на их свойства и характеристики, а также закономерности влияния свойств покрытий на работоспособность режущего инструмента. Разработаны физические модели технологического процесса нанесения покрытий на шлифованный инструмент широкой номенклатуры и различных типоразмеров, включая сложнопрофильный инструмент. Детально изучено влияние исходного состояния поверхности инструмента на качество получаемых покрытий, разработана технология предварительной подготовки инструмента перед нанесением покрытий и определены требования к качеству его поверхностей. Сформулированные требования позволили создать типаж инструмента, на который технически возможно нанесение покрытий. Он включает в себя 1250 типоразмеров инструмента.

Для всех этапов технологического процесса нанесения покрытий разработаны математические модели, формально описывающие установленные закономерности. По этим моделям и специально разработанным алгоритмам проведена оптимизация параметров технологического процесса. Это позволило разработать типовые технологические процессы для всей гаммы инструмента, провести их лабораторную и промышленную апробацию. Результаты апробации показали высокую воспроизводимость свойств покрытий от процесса к процессу, что дало возможность рекомендовать разработанную технологию к промышленному внедрению на специализированных инструментальных заводах. Типовые технологические процессы внедрены на 22 инструментальных заводах, изготовляющих инструмент из быстрорежущей стали. На этих заводах выпускают спиральные сверла, концевые фрезы, зенкеры, зенковки и развертки, метчики, зуборезный (червячные фрезы, долбяки, ножи для зуборезных головок) и другой инструмент (всего более 80% типоразмеров, предусмотренных типажом).

Основным технологическим оборудованием являются вакуумно-плазменные установки, наиболее совершенные из которых ННВ-6. 6.И1 (табл. XI, рис. 1), разработанные специальным конструкторско-технологическим бюро Саратовского завода электротермического оборудования. За один цикл на установке можно обработать 2500 сверл диаметром 5 мм, 16 червячных фрез длиной 100 мм и диаметром 100 мм, 56 долбяков диаметром 100 мм. Эти установки прошли широкие лабораторные и производственные испытания во ВНИИинструменте и на предприятиях Мин-ва станкостроительной и инструментальной промышленности СССР. Они серийно выпускаются предприятиями Мин-ва электротехнической промышленности СССР. Установки реализуют способ конденсации вещества в вакууме в условиях ионной бомбардировки (способ КИБ), разработанный на основе фундаментальных исследований физики плазмы. Данный способ универсален, он позволяет наносить различные как по составу, так и по структуре покрытия на быстрорежущие и др. инструментальные стали, на вольфрамсодержащие и безвольфрамовые твердые сплавы, минералокерамику и др. инструментальные материалы. Перспективным развитием данного способа является создание промышленной технологии нанесения многослойных и композиционных износостойких покрытий.

Исследованиями установлено, что наибольший эффект от применения инструмента с износостойкими покрытиями (табл. XI, рис. 2) получают при его эксплуатации на более высоких режимах, чем инструмента без покрытия. Например, у червячных фрез при повышении производительности обработки на 25—30% стойкость повышается в 5 и более раз. Таким образом, области рациональных режимов резания для инструмента с покрытием смещены в область их большей интенсификации. Рациональные области применения инструмента с износостойким покрытием были определены во ВНИИинструменте на основе применения характеристических функций процесса резания, позволяющих определять оптимальное соотношение производительности процесса и времени работы инструмента до отказа. На базе этих функций разработаны математические модели процесса резания для различных видов обработки, созданы алгоритмы определения областей рациональных режимов резания и программное обеспечение для них. Внедрение инструмента с износостойким покрытием на машиностроительных предприятиях на оптимальных режимах резания показало его высокую эффективность.

Технология нанесения износостойких покрытий, разработанная ВНИИинструментом, обеспечивает минимальные трудоемкость и себестоимость процесса. Она получила широкое признание за рубежом. Лицензии на нее закуплены предприятиями НРБ, Республики Кубы, ЧССР, фирмой МАВС (США). *В. Жедь.*

Скоростное термическое упрочнение стали и сплавов

За создание научных основ, разработку и промышленное внедрение технологических процессов скоростного термического упрочнения стали и сплавов группе ученых АН СССР, АН УССР и АН БССР, ряда отраслевых ин-тов присуждена Гос. премия СССР 1986 г. (см. газ. «Правда» 7 ноября 1986 г.).

В работе объединены результаты исследований физики твердого тела по новым научным направлениям — физическому металловедению скоростных нагревов и структурной генетике, явившихся теоретической основой создания новых высокоэффективных процессов упрочнения узлов и деталей машин из конструкционных сталей и сплавов. Впервые изучены особенности формирования метастабильных состояний в металлах и сплавах при скоростном нагреве, их роль в повышении физико-механических характеристик материалов, особенно в сложно-напряженном состоянии. На этой основе разработана гамма высокоэффективных технологий скоростной электротермической обработки (СЭТО), которые позволяют обеспечить конструкционную прочность изделий из малолегированных сталей, превосходящую 2160 МПа, то есть значительно более высокую, чем прочность ныне применяемых после термоупрочнения. Помимо этого СЭТО позволяет значительно улучшить комплекс основных производственно-технологических показателей термообработки — ее производительность, уровень автоматизации и т. д., а также получить значительную экономию энергоресурсов.

Работа выполнена в четырех направлениях, тесно связанных между собой: изучение фазовых и структурных превращений при больших скоростях нагрева (до 10^5—10^6 град/с) широкой номенклатуры сталей и сплавов; исследование конструкционной прочности сталей и сплавов с позиций физики прочности, изучение зависимости прочности от структуры материала; создание высокопрочных малолегированных сталей для изделий, работающих в условиях сложно-напряженного состояния; разработка технологических основ упрочнения деталей и конструкций с использованием скоростных методов нагрева, создание высокоэффективных технологий и термического оборудования, внедрение их в производство.

Результаты выполненных теоретических и экспериментальных исследований фазовых и структурных превращений, происходящих в сталях и сплавах при больших скоростях нагрева, позволили вскрыть механизм и кинетику перехода ферритно-перлитной структуры в аустенит, а также определить влияние скорости нагрева на температурные интервалы фазового $\alpha \rightarrow \gamma$ превращения и изменений структуры при отпуске закаленной стали, температуру гомогенизации аустенита, размер аустенитного зерна, физико-механические свойства сталей и сплавов широкой номенклатуры. Принципиально важным оказалось установление диффузионного механизма образования аустенита, что легло в основу научного обоснования технологических режимов скоростной закалки высокопрочных конструкционных сталей. Впервые в мире обнаружено явление образования цементита при скоростном отпуске закаленной стали в

форме метастабильных тонкопластинчатых выделений при удовлетворительной очистке ферритной матрицы от примесей внедрения. Это оказалось решающим условием для формирования уникального комплекса свойств стали после скоростного отпуска. Такая структура сочетает в себе одновременно элементы отожженной (по состоянию феррита) и низкоотпущенной закаленной (по состоянию цементита) стали, в силу чего прочность ее при неизменной пластичности повышается на 20—25% по сравнению со сталью после термообработки в электропечах.

Исследования фазовых и структурных превращений в сталях и сплавах проведены с использованием специально созданной уникальной научной аппаратуры и значительно опережают зарубежные разработки в этом направлении. Результаты этих исследований являются теоретической основой новых высокоэффективных технологических процессов скоростной электротермической обработки деталей и конструкций с применением скоростных методов нагрева (индукционного, плазменного, электроннолучевого, лазерного и др.).

В работе теоретически обосновано и экспериментально подтверждено влияние структурных факторов на прочность материала в сложно-напряженном состоянии, что позволяет прогнозировать прочность конструкций при любой схеме их нагружения в процессе эксплуатации. Выявленные особенности влияния скоростных методов нагрева на структуру стали и сплавов, а также разработанные физические основы прочности материала позволили выработать требования к созданию новых высокопрочных сталей и сплавов, а также к технологическим схемам их оптимального упрочнения с использованием скоростных методов нагрева и, в конечном счете, разработать новые материалы, технологические процессы и внедрить их в производство.

Технологические основы упрочнения деталей и конструкций методом скоростного нагрева, включая методологию разработки конкретных процессов термоупрочнения, использованы в системе автоматизированной разработки и оптимизации основных параметров технологии (САПР — СЭТО), а также при выработке требований к оборудованию и оснастке. Созданное высокоэффективное автоматизированное оборудование применяется серийно для осуществления разнохарактерных процессов СЭТО.

В нар. х-во внедрены новые стали и сплавы, методы и способы их обработки, оригинальное высокоэффективное оборудование, что дало значительный экономический эффект. Так, внедрение отжига стального листа по технологии СЭТО на Новолипецком металлургическом комбинате им. Ю. В. Андропова дало годовую экономию 5 млн. руб., при этом обеспечен выпуск высших марок электротехнической стали и высококачественного автомобильного листа, что позволило значительно сократить импорт этих материалов. Теоретические и экспериментальные исследования в этой области, а также внедрение новых технологий на предприятиях СССР опережают работы, проводимые за рубежом. *П. Белянин.*

Создание и промышленное внедрение электросварных тонкостенных холоднодеформированных труб

Группе специалистов за создание и промышленное внедрение новых видов электросварных холоднодеформированных и профильных труб из высоколегированных сталей и сплавов присуждена Гос. премия СССР 1986 г. (см. газ. «Правда» 7 ноября 1986 г.).

Развитие ряда отраслей пром-сти, строительства и с. х-ва требует все возрастающего количества тонкостенных высокопрочных труб диаметром от единиц до нескольких десятков миллиметров. Существующая традиционная технология производства таких труб методом многоразовой опрессовки и прокатки не обеспечивает достаточной точности размеров, особенно по толщине труб, необходимой прочности, отличается высокой трудоемкостью. В соответствии с новым способом тонкостенные трубы изготавливают из тонкой металлической ленты. Пройдя сквозь систему формирующих роликов, лента сворачивается в трубу. Следующей операцией является сварка стыка, от качества которой зависит работоспособность и надежность изделия. Необходимым условием получения высококачественного сварного соединения является точность наведения дуги на стык при достаточно больших скоростях сварки. Так, например, при сварке труб из ленты толщиной 0,15—0,2 мм отклонение оси дуги от торца кромок не должно превышать ± 0,1 мм. Для выполнения этого условия и автоматического наведения дуги на стык была разработана специальная система слежения за свариваемыми кромками. С этой целью внутри трубной заготовки размещается катушка индуктивности, в которой наводится разность электродвижущих сил (ЭДС) от высокочастотных составляющих сварочного тока, обтекающих трубу. Таким образом, источником информации о положении дуги является сама сварочная дуга. Проведенные исследования системы слежения позволили выбрать оптимальные режимы ее работы.

Применению сварки на высоких скоростях препятствовало явление пространственной неустойчивости дуги, заключающееся в скачкообразном перемещении активных пятен, неравномерном вводе тепла и нарушении формирования. Для известных ранее способов сварки, в т. ч. и микроплазменной (при которой дуга стабилизируется потоком газа, выходящим из канала сопла малого диаметра), предельная технологическая скорость не превышает 360 м/ч. Проблема повышения устойчивости сварочной дуги и обеспечения высокого качества была решена применением высокочастотного источника питания. При скорости высокочастотной дуговой сварки 700 м/ч и более сохраняются стабильными все параметры шва (колебания ширины шва не превышают 0,1—0,2 мм). Исследования показали, что высокочастотная дуговая сварка отличается наибольшей концентрацией энергии по сравнению с др. дуговыми способами. В результате снижается ширина зоны термического влияния, улучшаются коррозионные и механические свойства сварного соединения.

Оборудование и технология производства труб внедрены на Моск. трубном, Первоуральском новотрубном заводах и др. з-дах. Приоритет разработок защищен 114 авторскими свидетельствами на изобретения и 15 зарубежными патентами. Особотонкостенные трубы из стали Х18Н10Т, из др. сплавов и изделия, выполненные из этих труб, находят применение во многих отраслях нар. х-ва, в частности для транспортировки разл. продуктов при высоких температурах и давлениях, вибрационных нагрузках. Создание метода полностью обеспечило нужды нар. х-ва в тонкостенных трубах и дало экономический эффект 35,6 млн. руб. в год. *А. Корниенко.*

Создание мембранных покрытий большепролетных зданий и сооружений

Коллективу специалистов за разработку и создание большепролегных мембранных покрытий присуждена Гос. премия СССР 1986 г. (см. газ. «Правда» 7 ноября 1986 г.).

Подобные покрытия зданий и сооружений отвечают современным требованиям ускорения научно-технического прогресса в строительстве (обеспечивают снижение расхода материалов, сметной стоимости, трудоемкости изготовления и монтажа, повышение уровня индустриализации). Использование мембранных конструкций позволило возвести крупнейшие в мире уникальные крытые сооружения для проведения спортивных, зрелищных и общественно-массовых мероприятий: спортивно-концертный комплекс им. В. И. Ленина в Ленинграде и крытый стадион спорткомплекса «Олимпийский» в Москве (табл. XI, рис. 6). Высокая эффективность и надежность этих сооружений были ярко продемонстрированы при проведении 22-х летних Олимпийских игр и при последующей эксплуатации зданий.

Выбору типа покрытия этих уникальных сооружений предшествовал всесторонний анализ различных конструктивных решений. На стадии технико-экономических обоснований (ТЭО) рассматривались и сопоставлялись несколько вариантов конструкций: стержневые, вантовые и мембранные. Анализ показал, что покрытия в виде мембранных оболочек имеют ряд преимуществ по сравнению с др. типами конструкций по стоимости, расходу материалов, срокам возведения, снижению объема работ во время монтажа.

Так, например, сравнение мембранных вариантов покрытий спортивного комплекса им. В. И. Ленина с наиболее оптимальными конструктивными решениями, в частности с двухпоясной радиально-вантовой системой, примененной во Дворце спорта «Юбилейный» в Ленинграде, показало, что стоимость мембран на 30%, а трудоемкость на 20% меньше. В частности, годовая экономическая эффективность от применения висячих стальных оболочек составила св. 400 тыс. рублей.

Применение тонколистовых систем целесообразно не только в уникальных сооружениях, но и в зданиях массового строительства. В первую очередь это киноконцертные и спортивные залы универсального назначения, большие мага-

зины, крытые рынки. Тонколистовые оболочки могут быть использованы в промышленных зданиях с укрупненной сеткой колонн, складских помещениях, гаражах, ангарах. Рациональной областью применения тонколистовых конструкций являются покрытия различных сооружений: резервуаров, отстойников, шламбассейнов, сгустителей и т. п.

Конструктивная схема мембранного покрытия представляет собой тонколистовую висячую оболочку, подкрепленную радиальными и кольцевыми ребрами. По наружному периметру мембрана и радиальные ребра закреплены в железобетонном опорном контуре, опирающемся на колонны. Вся поперечная нагрузка на покрытие (собственный вес, вес технологического оборудования, снег) воспринимается работающим на растяжение тонким стальным листом. Горизонтальные составляющие цепных усилий от мембраны воспринимаются в уровне покрытия замкнутым опорным контуром, а на колонны передаются в основном вертикальные усилия. Система радиальных и кольцевых ребер предназначена для обеспечения монтажа оболочки без устройства сплошных подмостей и стабилизации покрытия. Монтаж покрытия осуществляется из тонколистовых полотнищ заводского изготовления площадью до 500 м^2, доставляемых на строительную площадку свернутыми в рулоны (табл. XI, рис. 7).

Разработка оригинальных конструкций покрытий сооружений многофункционального назначения выполнялась с учетом комплекса архитектурно-планировочных требований, возможностей технологичного и индустриального изготовления и монтажа большепролетных мембранных оболочек. Это вызвало необходимость решения ряда новых инженерных проблем: размещение под покрытием разнообразного технологического оборудования — воздуховодов, осветительной и акустической аппаратуры, экранов, театральных подвесов, лебедок, технологических мостков для обслуживания и т. п. (на отдельных участках нагрузка от оборудования достигала 600 кг/м^2); смещение центра тяжести основной массы технологического оборудования, подвешенного к покрытию спортивно-концертного комплекса в Ленинграде; эллиптическое очертание мембранного покрытия стадиона в Москве; обеспечение рациональной исходной геометрии поверхности покрытия; разработка конструктивных мероприятий по стабилизации мембранных висячих оболочек; обеспечение общей устойчивости сооружений; возможность производства работ по монтажу покрытия одновременно с работами по возведению трибун в целях сокращения сроков строительства; разработка эффективных методов монтажа мембранных покрытий с использованием рулонируемых большеразмерных полотнищ.

Новизна конструктивных решений большепролетных мембранных покрытий потребовала проведения глубоких и всесторонних теоретических исследований для обеспечения повышенной надежности сооружений и максимального приближения расчетной модели к действительной работе конструкции. На основе общей нелинейной теории упругих тонких оболочек и теории висячих систем были разработаны принципы расчета мембранных покрытий, работающих совместно с радиальной подкрепляющей системой, с учетом податливости опорного контура. Проблемными вопросами явились также исследование работы мембраны в месте примыкания к сжатому опорному железобетонному контуру, напряженное состояние центральной зоны тонколистовой оболочки, имеющей большое отверстие.

Были решены вопросы выбора рациональной формы поверхности висячих большепролетных покрытий и их стабилизации, влияющих на распределение усилий в оболочке при осесимметричных и односторонних нагрузках. Из-за отсутствия в нормах и специальной литературе данных по ветровому давлению на висячие пространственные покрытия были проведены специальные исследования, включающие продувки моделей в аэродинамической трубе. Отдельно определялась снеговая нагрузка на покрытия (с учетом неравномерного отложения и переноса снега ветром).

При расчете покрытий на эксплуатационные нагрузки покрытие рассматривалось как единая многоэлементная пространственная система с учетом совместной работы и взаимодействия ее составных частей. Ввиду малой толщины мембраны, при расчете которой изгибными напряжениями можно пренебречь по сравнению с цепными, пролетная часть покрытия представлялась в виде безмоментной оболочки, работающей совместно с радиальными ребрами в виде вантовых или изгибно-жестких висячих ферм. Учитывались жесткости наружного опорного контура, элементов центральной плиты, периметральных колонн, проектные сопряжения отдельных элементов конструкции покрытия между собой. Расчеты покрытий на стадии эксплуатации проводились на различные сочетания нагрузок, включающие нагрузку от собственной массы покрытия и технологического оборудования, а также различные варианты распределения снеговой нагрузки.

Новым и важным для практики явился комплекс исследований и расчетов основных несущих конструкций покрытий на стадии монтажа. Как показали исследования, монтажная стадия работы для некоторых несущих конструкций, в частности опорного контура, оказывается определяющей с точки зрения их прочности. Была поставлена и решена задача определения такой последовательности монтажа пролетной конструкции, при которой усилия в опорном контуре были бы минимальными и одновременно не слишком усложнялась технология монтажа, не требовался излишний расход материалов на временные монтажные конструкции и приспособления. Впервые в строительной практике была разработана методика расчета покрытия с учетом последовательности навески элементов «постели», лепестков мембраны, натяжения вант с учетом податливости опорного контура и монтируемых элементов пролетной конструкции.

В связи с уникальностью и новизной конструктивных решений большепролетных мембранных покрытий их работа экспериментально исследовалась на моделях. С целью выявления общего характера работы системы под нагрузкой, выбора основных геометрических параметров вначале были проведены качественные экспериментальные исследования на малых моделях. Для детальных исследований использовались крупномасштабные модели, выполненные в соответствии с теорией подобия и с учетом физико-механических свойств применяемых материалов. Проведенные экспериментальные исследования крупномасштабных моделей подтвердили правильность расчетов, показали надежность работы системы и легли в основу проектирования покрытий.

Для изучения характера распределения напряжений в приконтурной зоне и разработки соответствующих конструктивных мероприятий была проведена серия исследований на малых моделях из оптически активной пластмассы поляризационно-оптическим методом. С целью определения надежности соединений отдельных полотнищ мембранного покрытия и узлов крепления мембраны к наружному опорному контуру натурные образцы испытывались на статические и повторно-переменные нагрузки.

Проводились испытания моделей мембранных покрытий на огнестойкость. По результатам огневых испытаний были составлены заключения о ненадобности специальных дорогостоящих и трудоемких операций по огнезащите мембран.

Для оценки надежности конструкций покрытий были выполнены натурные исследования напряженно-деформированного состояния основных несущих элементов как на стадии монтажа покрытий, так и в период эксплуатации сооружений. Экспериментально определялись перемещения и деформации опорных контуров и пролетных конструкций. Натурные исследования показали достаточно хорошее совпадение с результатами расчетов и экспериментальных исследований на моделях, что свидетельствует о правильности принятых расчетных и проектных решений, подтверждает высокую надежность несущих конструкций большепролетных мембранных покрытий.

Положительный опыт, полученный при разработке, исследовании и внедрении большепролетных мембранных покрытий спортивно-концертного комплекса им. В. И. Ленина в Ленинграде и крытого стадиона в Москве, позволил успешно применять мембранные конструкции в др. сооружениях: велотрек в Крылатском, Дворец спорта в Измайлово, завод «Компрессор», объекты меньших пролетов. Строится мембранное покрытие диаметром 200 м в г. Усть-Илимске. В настоящее время ведется работа по внедрению тонколистовых систем в массовое строительство, выпущена рабочая документация, разрабатываются типовые чертежи конструкций мембранных покрытий. Большое внимание уделяется Госстроем СССР использованию мембран для реконструкции промышленных зданий, в частности, без остановки производства. *В. Трофимов.*

Создание и внедрение автоматизированных комплексов для организации общественного питания на промышленных предприятиях

Группе специалистов за создание и внедрение автоматизированных комплексов для организации общественного

питания на промышленных предприятиях присуждена Гос. премия СССР 1986 г. (см. газ. «Правда» 7 ноября 1986 г.).

Впервые в практике работы предприятий питания создана автоматизированная комплексная система процесса приготовления и раздачи пищи, новые формы обслуживания посетителей с использованием электронно-вычислительной техники и промышленного телевидения.

На комбинате питания «Вэфовец» Рижского ордена Ленина производственного объединения ВЭФ создано комплексное предприятие на 800 мест, не имеющее аналога ни в СССР, ни за рубежом. Внутренняя планировка помещений, расположение залов, лестниц, производственных помещений и их функциональная взаимосвязь приняты на основе качественно нового подхода к организации общественного питания, сущность которого складывается из следующих элементов: внедрение новых прогрессивных форм обслуживания посетителей; индустриализация производственных процессов приготовления пищи; автоматизация процессов комплектации и выдачи обедов, санитарной обработки посуды и приборов, системы оформления и выдачи заказов на кулинарную продукцию в столе заказов; механизация основных и вспомогательных операций по уборке помещений, утилизации отходов, транспортировки полуфабрикатов и готовой продукции.

Повышение культуры обслуживания в столовых характеризуется ускорением обслуживания посетителей, которое, в свою очередь, зависит от организации потоков посетителей, организации выдачи обеда и соответствующих расчетных операций, оказания дополнительных услуг.

Центральное расположение лестницы в помещении столовой позволяет посетителям подойти непосредственно к специальным раздаточным конвейерам оригинального исполнения. Далее поток посетителей равномерно распределяется по обеденным залам. Расстановка мебели в залах обеспечивает четкие пути движения людей. Размещение конвейера использованных подносов (т. н. мультивейера) вдоль всего зала в противоположной от раздаточной линии стороне позволяет посетителю подойти к мультивейеру из любой точки зала, минуя встречный поток входящих людей.

На ускорение обслуживания влияет разработанный авторами новый принцип получения обеда и расчета за него. Электронная техника позволяет посетителю за десятки секунд скомплектовать обед в диетическом зале или в зале общего питания. В зале диетпитания посетитель получает комплексный обед. При подходе к турникету в зале диетического питания посетитель, нажав соответствующую кнопку на терминале, «оформляет заказ» на обед. Сигнал о принятии заказа вводится в систему ЭВМ, откуда поступает на соответствующий пункт раздачи. Одновременно информация о принятом заказе появляется на экране терминала. Посетитель расплачивается за обед, опуская набор монет или пробивая кредитную карточку. После оплаты турникет автоматически открывается, посетитель подходит к раздаточному конвейеру и забирает скомплектованный обед. Время, затраченное на заказ, расчет и получение обеда, не превышает 2—3 минуты.

В зале общего питания рабочему предлагается аналогичная процедура, но посетитель выбирает не вид обеда, а комплектует обед из отдельных блюд.

В обоих случаях при такой системе обслуживания посетитель вступает в непосредственный контакт с машинами, электронной техникой, промышленным телевидением. Центральная ЭВМ автоматически, по заданной программе, ведет учет всех операций по выполнению заказов, учету остатков блюд, их комплектации и т. п.

Оформление заказов в кулинарном магазине «Универсам» также производится в терминалах с микро-ЭВМ. С помощью терминалов посетитель в кредит заказывает до 20 наименований изделий. При этом на экране терминала дается информация о названии товара, его массе. После оплаты заказа по кредитной карточке посетитель получает чек, на котором указываются коды продукции, ее масса, табельный номер заказчика, дата и время получения заказа. Информация о принятых заказах обрабатывается ЭВМ и выдается на комплектовочный участок.

Кафе по типу «шведский стол» работает от ЭВМ автоматизированного стола заказов. Здесь установлена единая цена на завтрак и обед, оплата производится по кредитной карточке с помощью терминала при входе в зал.

В производственных помещениях комплекса создано автоматизированное отделение, где санитарная обработка посуды представляет единый замкнутый цикл. Создание такого отделения стало возможным благодаря применению впервые в стране совершенно нового компактного набора посуды — специального подноса-посуды — с одной стороны и системы конвейеров (мультивейеров) с вертикальными и горизонтальными участками, доставляющих эти подносы к моечным машинам. При опускании из вертикальных шахт магнитный сепаратор снимает приборы, а поднос-посуда, находящийся на платформе мультивейера в горизонтальном положении, поворачивается вместе с платформой, удаляя отходы. По специальному лотку отходы самотеком направляются с помощью полиэтиленового рукава непосредственно в контейнер-тележку на первом этаже, где собираются и вывозятся.

Очищенный поднос автоматически захватывается толкающим контейнером и направляется в машину в вертикальном положении. Приборы моются в машине в специальной кассете и после мытья возвращаются в залы. Вымытый и высушенный поднос-посуда толкающим конвейером направляется в накопитель, расположенный под потолком на втором и третьем этажах. Поднос-посуда находится там в подвешенном состоянии, образуя запас, рассчитанный на все время обеденного перерыва. Перед выходом из накопителя на конвейер комплектации обедов поднос-посуда обрабатывается бактерицидными лампами. Из накопителя поднос-посуда подается в зону комплектации, где по соответствующему заказу посетителя (сигналу, полученному через ЭВМ) устанавливается специальным роботом-укладчиком горизонтально на комплектующий конвейер и начинает движение к постам комплектации. Каждый пост оборудован пультом с сигнальными лампочками цвета, информирующими комплектовщицу о заказанном блюде. Для таких блюд, как супы-пюре, соусы, кисели, морсы и т. п., у конвейера устанавливаются автоматические дозаторы-манипуляторы, которые по сигналу ЭВМ дозируют нужный компонент пищи без участия комплектовальщицы. Правильность скомплектованного обеда проверяет конечный пост с помощью экрана телевизора (дисплея), на котором дублируются данные заказы.

Централизация приготовления продукции питания дала возможность сэкономить производственные площади комбината питания, его оборудование, персонал. Сущность ее в том, что производство диетического зала дополнительно готовит продукцию для кафе «шведский стол», а производство зала общего питания готовит дополнительно продукцию для кулинарного универсама с автоматизированным столом заказов. Для доставки готовой продукции созданы реверсивные конвейеры с изгибающимися платформами, работающие на спуск в двух и трех уровнях.

Для механизации уборки обеденных залов и производственных помещений с помощью специальных уборочных машин обеденные залы оборудованы созданной для этой цели оригинальной блок-мебелью, состоящей из столешницы и сидений, смонтированных на несущей раме, а на столах установлены специальные кассеты с вкладышами для хлеба, приборов и специй. С целью механизации уборки производственных помещений комбината питания и процесса производства в целом серийно выпускаемое оборудование установлено на специальную ферму, прикрепленную к колоннам. На загрузочной рампе вместо традиционных распашных ворот используются автоматически поднимающиеся к потолку ворота. На всех путях движения грузов установлены самооткрывающиеся двери. Такие же двери, экономящие тепло, открываются перед рабочими, входящими в комбинат и универсам.

Разработка комплекса поставила комбинат питания «Вэфовец» в разряд предприятий с высоким уровнем автоматизации и механизации. При этом сэкономлено 100 чел. персонала (на всех участках) против планируемой численности, что составляет ок. 350 тыс. руб. годового экономического эффекта. Труд людей стал более интенсивным, заметно повысилась престижность профессии работника общественного питания. Благодаря рациональной организации питания на основном производстве ВЭФ в течение года снижен уровень заболеваемости рабочих на 4,6% в сравнении с аналогичными промышленными предприятиями. По объединению в целом заметна тенденция сокращения текучести кадров.

А. Демидюк.

Автоматизированная система диспетчерского управления (АСДУ)

Группе специалистов за работу «Теория и методы управления режимами электроэнергетических систем и их реали-

зация в автоматизированных системах диспетчерского управления ЕЭЭС СССР» присуждена Гос. премия СССР 1986 г. (см. газ. «Правда» 7 ноября 1986 г.).

Электроснабжение потребителей на большей части обжитой территории нашей страны, на которой проживают св. 220 млн. чел., осуществляется от электрических сетей Единой электроэнергетической системы (ЕЭЭС) СССР. Сети этого крупнейшего в мире централизованно управляемого энергообъединения протянулись с востока на запад на 7 тыс. км и с севера на юг на 3 тыс. км. Суммарная мощность электростанций ЕЭЭС СССР составляет ок. 270 млн. кВт, а выработка электроэнергии достигла в 1986 г. 1400 млрд. кВт·ч. В состав ЕЭЭС СССР входят девять объединенных электроэнергетических энергосистем (ОЭЭС) Юга, Центра, Средней Волги, Северо-Запада, Северного Кавказа, Закавказья, Урала, Казахстана и Сибири.

Основной сетью ЕЭЭС является сеть 330—500 кВ. Развивается сеть 750 кВ, которая все более приобретает значение основной системообразующей сети западной части ЕЭЭС СССР. В восточной части страны сооружена первая линия электропередачи напряжением 1150 кВ. Для передачи электроэнергии на дальние расстояния создаются линии электропередачи постоянного тока. Объединенные электроэнергетические системы Средней Азии и Востока работают изолированно. Присоединение ОЭЭС Средней Азии к ЕЭЭС СССР предусмотрено в конце 12-й пятилетки, а ОЭЭС Востока — в 13-й пятилетке. В составе ЕЭЭС СССР работают крупнейшие на евро-азиатском континенте электростанции: гидравлические — Саяно-Шушенская мощностью 6,4 млн. кВт, Красноярская — 6 млн. кВт, Братская — 4,5 млн. кВт; тепловые — Экибастузская — 4 млн. кВт, Рефтинская — 3,8 млн. кВт, Костромская, Запорожская, Углегорская — 3,6 млн. кВт; атомные — Ленинградская, Курская — 4 млн. кВт.

СССР является крупнейшим экспортером электроэнергии. На западе параллельно с ЕЭЭС СССР работают объединенные электроэнергетические системы европейских стран—членов СЭВ — ПНР, ГДР, ЧССР, ВНР, СРР, НРБ, а на востоке — энергосистема МНР. Таким образом, ЕЭЭС СССР вместе с энергосистемами стран—членов СЭВ образуют крупнейшее междунар. энергообъединение с установленной мощностью электростанций св. 360 млн. кВт. Через ЕЭЭС СССР осуществляется экспорт электроэнергии и в капиталистические страны — Финляндию, Норвегию, Турцию. Через преобразовательную подстанцию постоянного тока в районе Выборга (Ленингр. обл.) ЕЭЭС СССР соединена с энергосистемой Финляндии, входящей в энергообъединение скандинавских стран «НОРДЭЛ».

Работа ОЭЭС в составе ЕЭЭС СССР обеспечила большой экономический эффект. Снижение годового максимума нагрузки за счет разновременности наступления максимумов нагрузки энергосистем превышает 8 млн. кВт, а общий эффект снижения установленной мощности электростанций с учетом сокращения величины необходимой резервной мощности достигает 12 млн. кВт.

Создание ЕЭЭС СССР позволило установить на электростанциях высокоэкономичные агрегаты предельной мощности, изготовляемые отечественной промышленностью, 1,2 ГВт на Костромской тепловой и 1,5 ГВт на Игналинской атомной электростанциях. Это позволяет ускорить энергетическое строительство, уменьшить удельную стоимость агрегатов электростанций. В ЕЭЭС СССР наиболее рационально используются топливно-энергетические ресурсы страны и обеспечивается оперативное маневрирование ими с оптимальным распределением выработки электроэнергии между электростанциями разных районов и соответствующим перераспределением транспортных потоков топлива.

Параллельная работа энергосистем в составе ЕЭЭС СССР повысила надежность электроснабжения потребителей за счет маневрирования и взаимопомощи энергосистем при различного рода неблагоприятных ситуациях.

В целом экономический эффект от создания ЕЭЭС СССР в ее нынешних границах в сравнении с изолированной работой отдельных энергосистем выражается в снижении на 2,5 млрд. руб. необходимых капиталовложений в электроэнергетику и экономии эксплуатационных расходов в размере ок. 1 млрд. руб. ежегодно.

По мере создания мощных национальных и межнациональных энергообъединений наряду с существенными преимуществами выявились и серьезные трудности, отсутствовавшие при изолированной работе энергосистем. Так, тесная связь и взаимная зависимость многих элементов (электростанций и подстанций), свойственная крупным энергообъединениям, привела к возможности возникновения так называемых каскадных аварий, характеризующихся тем, что выход из строя одного, даже не самого значительного элемента, может, если не принять соответствующих мер, привести к последовательной перегрузке, отключению др. участков сети и нарушению электроснабжения потребителей на большой территории. Такие аварии имели место в ряде электроэнергетических объединений мира. Наиболее характерными примерами в этом отношении являются известные случаи полного нарушения электроснабжения потребителей электроэнергетических систем в северо-восточных штатах США (1965 и 1977 гг.) и на большой части территории Франции (1978 г.), Канады (1982 г.) и Швеции (1983 г.). Эти аварии сопровождались тяжелыми экономическими последствиями. Как показал анализ, все эти аварии в той или иной мере были обусловлены неудовлетворительным состоянием системы автоматического и диспетчерского управления.

С самого начала создания крупных электроэнергетических объединений в нашей стране и, особенно, ЕЭЭС СССР советские специалисты уделяли и уделяют очень большое внимание созданию и совершенствованию системы автоматического и диспетчерского управления ими. Эти работы носили новаторский характер, их оригинальность определялась также и тем, что приходилось учитывать специфику развития электроэнергетики Советского Союза, его огромную территорию, особенности размещения энергетических ресурсов и потребителей электроэнергии.

Созданная в Советском Союзе АСДУ ЕЭЭС СССР является интегрированной многоуровневой системой (рис. 1), включающей более 100 взаимосвязанных управляющих вычислительных центров (УВЦ), расположенных в Центральном диспетчерском управлении (ЦДУ) ЕЭЭС СССР, 10 объединенных диспетчерских управлениях (ОДУ) ОЭЭС и более чем в 90 районных электроэнергетических системах (РЭЭС); в нее входят также АСДУ предприятий электрических сетей (ПЭС), централизованные системы автоматического управления в нормальном и аварийном режимах. АСДУ ЕЭЭС СССР обеспечивает все временные уровни управления: долгосрочное планирование (на месяцы — годы), краткосрочное планирование (на сутки — неделю), оперативное и автоматическое управление. Все элементы АСДУ ЕЭЭС СССР образуют единую информационную сеть сбора оперативных данных и передачи команд управления.

Автоматизированная система диспетчерского управления ЕЭЭС СССР характеризуется: а) единством технических средств — УВЦ всех уровней управления базируются на ЭВМ общего назначения серии ЕС, мини-ЭВМ серий АСВТ, СМ и ЕС, а также микро-ЭВМ серий РПТ, СМ-1800 и др.; б) единой базой данных и общей сетью сбора и передачи диспетчерской и технологической информации; в) единством программного обеспечения, включающего типовые операционные системы, диалоговые системы, системы телеобработки и управления решением задач, банки данных; г) типовыми методами и алгоритмами планирования режимов, оперативного и автоматического управления, позволяющими наиболее эффективно решать и тиражировать задачи АСДУ.

Планирование режимов осуществляется с установленной заблаговременностью и использованием экономико-математических моделей большой размерности. Необходимая для планирования исходная информация поступает от энергообъектов в УВЦ ЭЭС, после обработки на ЭВМ автоматически передается в УВЦ ОДУ и далее в УВЦ ЦДУ. Результирующая информация в виде плановых заданий на предстоящий период времени каждой ОЭЭС передается в УВЦ ОДУ, ЭВМ которых детализируют планы и передают их в УВЦ ЭЭС и так далее — вплоть до каждой электростанции. При этом с помощью ЭВМ решаются практически все задачи планирования, обеспечивающие экономичность работы ЕЭЭС СССР (прогнозирование нагрузки на предстоящий период времени; формирование балансов мощности, электроэнергии и энергоресурсов; разработка графиков использования водных ресурсов гидроэлектростанциями, ремонтов основного энергетического оборудования и линий электропередачи, загрузки агрегатов электростанций и трансформаторов, установленных на подстанциях, и т. д.), надежность электроснабжения потребителей и живучесть как ЕЭЭС СССР в целом, так и входящих в ее состав ОЭЭС и ЭЭС (расчеты возможных аварийных режимов; определе-

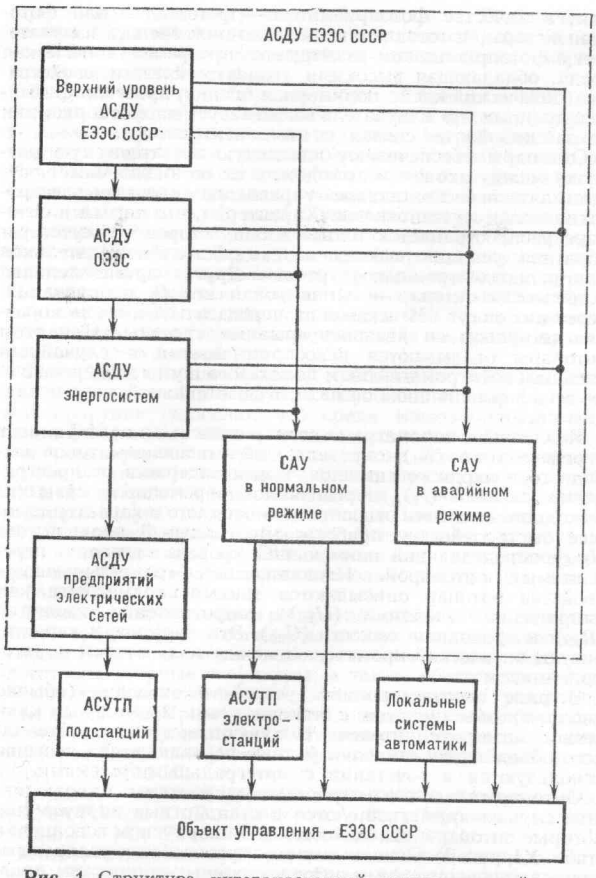

Рис. 1. Структура интегрированной многоуровневой автоматизированной системы диспетчерского управления (АСДУ) ЕЭЭС СССР: САУ — системы автоматического управления; АСУТП — автоматизированные системы управления технологическим процессом.

ние предельно допустимых перетоков мощности по линиям электропередачи с учетом устойчивости параллельной работы электростанций; выбор схем и параметров настройки устройств релейной защиты и противоаварийной автоматики; оценка надежности режимов и т. д.).

В процессе оперативного управления мини- и микро-ЭВМ оперативных информационно-управляющих комплексов (ОИУК), работающих в реальном масштабе времени, обрабатывают оперативную информацию о схеме и режиме контролируемой части ЕЭЭС СССР и представляют диспетчерскому персоналу с помощью современных средств отображения (дисплеев, мнемосхем диспетчерских щитов, информационных табло) обобщенную информацию о надежности и экономичности текущего режима. Эти ЭВМ дают возможность диспетчеру на основании хранящейся в них информации проанализировать ретроспективные режимы, определить последовательность развития происшедшей аварии, выявить причины ее возникновения. С помощью ЭВМ диспетчер может оценить предстоящие нормальные и возможные аварийные режимы, наилучшим образом подготовить к ним энергосистему. Периодически или по специальному запросу ЭВМ производит сложные аналитические расчеты и представляет оперативному персоналу советы по ведению надежного и экономичного режима, предотвращению возможных аварийных ситуаций и т. д.

С помощью ЭВМ ОИУК реализуются функции централизованного автоматического управления частью электростанций для обеспечения необходимого качества электроэнергии: автоматическое регулирование частоты и перетоков активной мощности, автоматическое регулирование напряжения в основной сети энергосистемы.

Оперативные информационно-управляющие комплексы УВЦ все больше используются и в наиболее ответственной области автоматического управления энергосистемами — в противоаварийной автоматике. С помощью работающих в реальном масштабе времени ЭВМ ОИУК осуществляется: диагностирование установленных на энергообъектах (электростанциях и подстанциях) местных устройств противоаварийной автоматики, проверка правильности их настройки; координация в соответствии с текущим режимом работы ЕЭЭС СССР настройки местных устройств противоаварийной автоматики.

В общем случае ОИУК УВЦ содержит следующие элементы (рис. 2): а) информационно-управляющую подсистему (ИУП), обеспечивающую автоматический прием большого объема оперативной информации о текущем режиме (несколько тыс. телеизмерений и телесигналов), ее обработку и хранение, управление средствами отображения информации, решение сравнительно несложных аналитических задач оперативного управления, формирование управляющих воздействий для автоматического управления; б) информационно-вычислительную подсистему (ИВП), предназначенную для решения более сложных задач оперативного управления, задач краткосрочного планирования режимов, оперативного учета и анализа использования энергоресурсов, состояния энергооборудования, технико-экономических показателей; в) средства приема и передачи информации (СППИ-I для ИУП и СППИ-II для ИВП), основными функциями которых являются межмашинный обмен информацией с ОИУК смежного и др. уровней управления; г) средства отображения информации (СОИ-I, связанные с ИУП и СППИ-I; СОИ-II, связанные с ИВП), предназначенные для отображения и диалога диспетчера с ЭВМ.

Между ИУП и ИВП обеспечен двухсторонний автоматический обмен данными, необходимыми для выполнения каждой подсистемой заданных функций.

Информационно-управляющая подсистема состоит из двух взаиморезервируемых мини-ЭВМ (I и II), микропроцессорных СППИ-I, индивидуальных средств отображения (дисплеи Д) и коллективных средств отображения (мнемосхема диспетчерского щита, цифровые приборы и др.). Мини-ЭВМ оснащены оперативной памятью объемом до

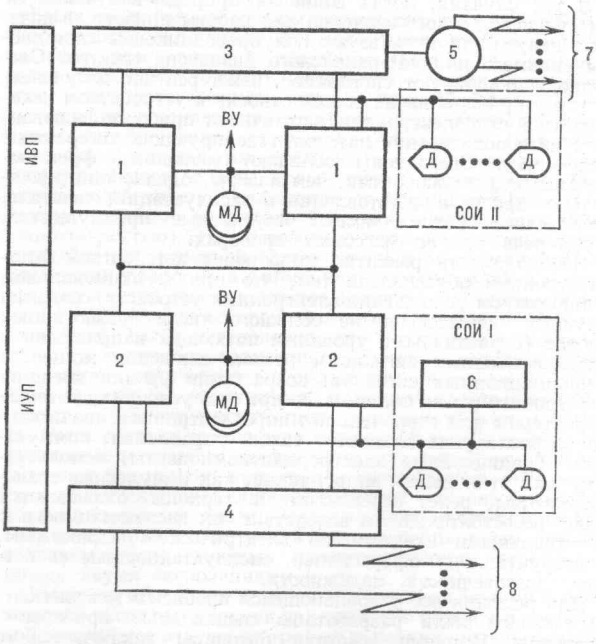

Рис. 2. Структура оперативных информационно-управляющих комплексов (ОИУК) АСДУ: ИВП — информационно-вычислительная подсистема; ИУП — информационно-управляющая подсистема; ВУ — внешние устройства; МД — магнитные диски; СОИ — средства отображения информации; Д — дисплеи; *1* — ЕС ЭВМ; *2* — мини-ЭВМ; *3* — средства приема и передачи информации СППИ-II; *4* — СППИ-I; *5* — автоматическая телефонная станция; *6* — коллективные средства отображения информации; *7* — телефонные каналы; *8* — некоммутируемые каналы передачи телеинформации.

1000 Кбайт, внешней памятью на постоянных и сменных магнитных дисках (МД) и др. внешними устройствами (ВУ). Число дисплеев, подключаемых к ЭВМ, может достигать 20—30.

Информационно-вычислительная подсистема строится на базе двух универсальных ЭВМ средней производительности с объемом оперативной памяти 1024—4096 Кбайт, оснащенных внешней памятью на МД емкостью 29, 100 или 200 Мбайт и накопителях на магнитных лентах, набором стандартных устройств ввода — вывода, дисплейными станциями и СППИ-I (на базе мультиплексоров ЕС), обеспечивающих обмен данными между ЕС ЭВМ УВЦ по телефонным каналам связи.

Одновременно с развитием ЕЭЭС СССР постоянно развивается и АСДУ: создаются новые УВЦ, модернизируются ОИУК существующих УВЦ, все большее число энергетических объектов (электростанций и подстанций) оснащаются микро- и мини-ЭВМ, растет число объектов автоматического управления; совершенствуются методы и алгоритмы оперативного и автоматического управления; создаются новые методы и программы, использующие элементы искусственного интеллекта, экспертные системы и т. п.

Эффективность АСДУ характеризуется экономией от снижения расхода топлива и повышения надежности работы ЕЭЭС СССР, составляющей св. 27 млн. руб. в год.

В. Орнов, В. Семенов.

Разработка приборов некогерентной оптоэлектроники

Группе специалистов за разработку и внедрение в нар. х-во приборов некогерентной оптоэлектроники присуждена Гос. премия СССР 1986 г. (см. газ. «Правда» 7 ноября 1986 г.).

Оптоэлектроника начала интенсивно развиваться в последние 20—25 лет. Основу оптоэлектронных приборов — их элементную базу — составляют миниатюрные полупроводниковые излучатели и приемники излучения (фотоприемники), конструктивно объединяемые друг с другом в единое целое. Свойства используемых элементов, характер электрических и оптических связей между ними определяют функциональное назначение прибора.

В тех случаях, когда волновая природа излучения не имеет существенного значения для работы прибора, в качестве излучателя используют полупроводниковые светодиоды видимого или инфракрасного диапазона спектра. Светодиоды генерируют спонтанное, некогерентное излучение, поэтому приборы на их основе относят к устройствам некогерентной оптоэлектроники (в отличие от приборов, основанных на использовании лазеров, генерирующих когерентное излучение). Светодиоды обладают меньшими функциональными возможностями, чем лазеры, однако они значительно проще в изготовлении и эксплуатации, дешевле, долговечнее, потому имеют безусловные преимущества, когда речь идет о массовых приборах.

Необходимость развития приборов некогерентной оптоэлектроники обусловлена тем, что при функциональном и аппаратном усложнении электронных устройств, создании крупных комплексов из большого числа разнотипных блоков (с различными уровнями питающих напряжений и информационных сигналов), резком снижении мощности информационных сигналов, возрастании уровня внешних электромагнитных помех, т. е. при тех условиях, которые характерны для современной микроэлектроники, значительно возросла роль элементов связи, управления, коммутации. Традиционные электрорадиокомпоненты, используемые для этих целей, напр., такие, как импульсные трансформаторы, реле, переключатели, герконы, оказываются явно несостоятельными вследствие их несовместимости с интегральными схемами по электрическим параметрам, конструктивному оформлению, эксплуатационным свойствам, долговечности, надежности.

Для решения все усложняющейся проблемы межэлементных связей были разработаны специальные приборы — оптопары. Принцип действия оптопары заключается в следующем. Поступающий на вход электрический импульс в излучателе преобразуется в световую вспышку, которая регистрируется фотоприемником и в нем преобразуется вновь в электрический импульс. Так без использования гальванической связи между различными элементами устройства происходит передача информационного сигнала. В оптопарах в качестве излучателя используются светодиоды на основе гетероструктуры, создаваемой в тройном полупроводниковом соединении арсенид галлия — алюминия; в качестве фотоприемника — фотодиоды или фототранзисторы, изготовленные из кремния. Между излучателем и фотоприемником размещается прозрачная оптическая среда, обладающая высокими диэлектрическими свойствами (оптический клей, полимерная пленка, кристалл фианита и др.), так что излучатель воздействует на фотоприемник оптически, но не связан с ним электрически.

Оптопары обеспечивают идеальную электрическую развязку между входом и выходом, с их помощью может осуществляться бесконтактное управление силовыми электротехническими установками. Характерно, что сигнал в оптопаре распространяется только в одну сторону, отсутствует обратная реакция выхода на вход, столь нежелательная для радиоэлектронных устройств. Другая примечательная особенность оптопар — это широкая полоса пропускания: через них могут без искажения передаваться и очень короткие импульсы, и квазинепрерывные сигналы. При этом оптопары оказываются невосприимчивыми к случайным внешним электромагнитным помехам, а шумы, содержащиеся в информационном сигнале, в значительной мере подавляются.

К основным параметрам оптопар относятся: коэффициент передачи тока (K_i), определяемый отношением токов выходного и входного сигналов; время задержки распространения сигнала ($t_з$), определяемое «временным сдвигом» выходного импульса относительно входного и характеризующее быстродействие прибора; минимальный входной ток ($I_{мин}$), определяющий наименьший уровень сигналов, передаваемых оптопарой. Изоляционные, «развязывающие» свойства оптопар описываются такими параметрами, как напряжение изоляции ($U_{из}$), сопротивление изоляции ($R_{из}$) и проходная емкость ($C_{пр}$). Эти параметры характеризуют оптический промежуток между излучателем и фотоприемником.

В ряде оптоэлектронных устройств оптопара (обычно диодная) объединяется с бескорпусным кремниевым ключевым интегроусилителем. Полученные в результате такого объединения оптоэлектронные переключатели успешно используются в сочетании с интегральными схемами.

Оптопары и оптоэлектронные микросхемы в большинстве случаев герметизируются в стандартные корпуса; некоторые оптопары выпускаются в бескорпусном исполнении (табл. XI, рис. 3). Основные параметры наиболее распространенных типов оптопар и оптоэлектронных микросхем представлены в таблице.

Тип	Характеристика	K_i, %	$t_з$, мкс	$I_{мин}$, мА	$U_{из}$, кВ	$R_{из}$, Ом	$C_{пр}$, пФ
АОД101	Диодные оптопары	1—2	0,1	5	0,1	10^9	2
АОД129		1	0,03	10	0,5	10^{10}	2
АОД130		1	0,1	3	5	10^{12}	2
АОД133		0,5	0,1	10	1,0	10^9	0,05
АОТ110	Транзисторные оптопары	800	25	25	0,1	10^9	3
АОТ127		1400	10	5	3,0	10^{11}	2
АОТ136		400	5	0,2	1,0	10^{11}	
АОТ101		100	3	5	1,5	10^{11}	2
К293ЛП1	Оптоэлектронные переключатели	—	500	5	0,1	10^9	2
К249ЛП1		—	300	5	0,1	10^9	2

В СССР разработано св. 50 различных типов оптоэлектронных приборов, образующих функционально полное семейство. Диодные оптопары имеют невысокий коэффициент передачи тока, но обладают высоким быстродействием; транзисторные оптопары, напротив, инерционны, однако благодаря внутреннему усилению имеют значительный коэффициент передачи. Оптоэлектронные переключатели имеют ключевую характеристику и срабатывают тогда, когда входной ток превышает некоторое пороговое значение.

Если пространство между излучателем и фотоприемником (оптический канал) оставить свободным, то такой прибор может быть использован в качестве бесконтактного оптоэлектронного датчика наличия, положения и перемещения различных объектов. Разработаны датчики щелевого типа с зазором между излучателем и фотоприемником и датчики отражательного типа, в которых излучатель и фотоприемник размещаются на одной подложке и «смотрят» на отражаю-

щую поверхность контролируемого предмета. Теоретические оценки и прямые измерения показали, что датчики на основе оптопар способны «чувствовать» механические перемещения величиной до 1 нм.

Оптопары могут выполнять и другие функции. На основе оптопар с мощными фототранзисторами и фототиристорами в качестве фотоприемников получают устройства бесконтактного управления электроприводом силовых установок. Использование в оптопарах фотодиодов в вентильном режиме позволяет создавать миниатюрные изолированные источники питания. В ряде случаев оптопары выступают в качестве линейных и нелинейных элементов с немеханической перестройкой. Если оптической средой служит волоконный световод, то оптопара преобразуется в короткую линию связи. Все основные типы оптопар и оптоэлектронных переключателей, выпускаемых в СССР, по основным техническим характеристикам находятся на уровне лучших мировых достижений.

Разработка оптоэлектронных приборов потребовала решения ряда сложнейших научных проблем. Впервые в мировой практике показано, что среди всевозможных видов светодиодов наилучшее сочетание мощности и быстродействия реализуется в гетероструктурах на основе соединения арсенида галлия — алюминия. В этих структурах достигнут 100%-й внутренний квантовый выход, а благодаря использованию эффектов переизлучения и многопроходности — 40%-й внешний квантовый выход. Быстродействие структур составляет единицы нс. Эти достижения носят приоритетный характер и получены на несколько лет раньше, чем за рубежом.

Развита общая теория и построена математическая модель многослойных фоточувствительных кремниевых фотоприемников. На ее основе созданы оптимальные фотодиодные и фототранзисторные структуры, а также обеспечено эффективное согласование фотодиода с последующим усилительным каскадом. Проведенные исследования позволили обеспечить гарантированную долговечность оптоэлектронных приборов на уровне 50 тыс. ч при предельной рабочей температуре 85—100 °С.

Основные научные результаты работы изложены в монографии (Носов Ю. Р., Сидоров А. С., «Оптроны и их применение», М., Радио и связь, 1981, 280 с.).

Оптоэлектронные приборы получили применение практически во всех сферах нар. х-ва. Среди объектов наиболее массового использования оптоэлектронных приборов могут быть названы: роботизированный комплекс «Авто ВАЗ»; управляющая ЭВМ «Электроника НЦ 80-31» и асинхронные приводы для станков с ЧПУ; устройства управления АЭС; аппаратура цифровых АТС Единой системы связи; персональные мини-ЭВМ типа ДВК; медицинская аппаратура и др. Отличаясь высокими значениями параметров и идеальными изоляционными свойствами, малыми габаритными размерами и удобным конструктивным исполнением, разработанные оптоэлектронные приборы существенно способствуют электронизации нар. х-ва, обеспечивая ускорение научно-технического прогресса в соответствии с решениями 27-го съезда КПСС.

Ю. Носов.

Лазерная обработка пленочных элементов электронных приборов

Группе специалистов за разработку технологии, создание автоматизированного оборудования и внедрение в производство электронных приборов лазерной обработки пленочных элементов присуждена Гос. премия СССР 1986 г. (см. газ. «Правда» 7 ноября 1986 г.).

Пленочные элементы широко используются в микроэлектронике и приборостроении при создании приборов и устройств вычислительной техники, радионавигации и радиолокации; аппаратуры связи; систем управления и средств автоматизации; радио- и электроизмерительных приборов; медицинской и бытовой электронной аппаратуры и др. Непрерывный рост точности и надежности функционирования указанных приборов и устройств наряду со значительным увеличением объемов их выпуска настоятельно требуют поиска и разработки новых технологических методов и средств обработки пленочных покрытий.

Создание новой технологии с использованием лазерного излучения является комплексной проблемой, включающей разработку теоретических основ контролируемого локального разрушения пленок под действием лазерного излучения, разработку методов формирования излучения в зоне воздействия и создание основ теории точности лазерной обработки пленок, создание специализированных лазеров и промышленных установок, разработку технологических процессов и внедрение новой технологии в производство.

Решение этих задач потребовало выполнения большого объема н.-и. и опытно-конструкторских работ. Результаты исследований опубликованы в 150 печатных трудах и обобщены в трех монографиях. Разработано 6 моделей промышленных лазеров и 27 моделей лазерных установок, выпущенных серийно. Основные принципы лазерной обработки пленочных элементов сформулированы впервые в СССР. Микропроекционные лазерные установки созданы и внедрены в отечественную промышленность на 5 лет раньше, чем в США. По результатам технических решений получено 35 авторских свидетельств, разработанное технологическое оборудование и лазеры отмечены 82 медалями ВДНХ СССР.

Исследования в области взаимодействия лазерного излучения с тонкими пленками составляют физическую основу лазерной обработки. В рамках этих исследований были разработаны теория лазерного нагрева и испарения пленок и теория двухфазного разрушения пленок световым пучком. Экспериментально доказано, что наряду с испарением на разрушение тонких пленок существенно влияет перемещение расплавленного материала. Расплав движется вдоль границы пленки с подложкой под действием избыточного давления паров, а также поверхностного натяжения и адгезионных сил. Комплекс проведенных экспериментальных и теоретических исследований механизма лазерного воздействия на тонкие пленки позволил объяснить основные закономерности протекающих процессов в широком диапазоне длин волн (от ультрафиолетовой до инфракрасной областей спектра) и длительностей импульсов (от 1 нс до 10 мкс) лазерного излучения. Было установлено, что при коротких световых воздействиях энергетика лазерной обработки определяется испарением пленки и затратами на него, а точность и качество края зоны обработки — процессами движения расплава и адгезией к подложке. Это положение было использовано, в частности, при разработке способа прецизионной корректировки топологического рисунка фотошаблонов с помощью лазерного излучения.

Были разработаны методы проекционного и, в особенности, микропроекционного формирования оптического изображения при лазерной обработке пленок, позволившие резко повысить точность обработки. Метод аналогичен известному фотонаборному методу, применяемому в фотолитографии, и основан на получении прецизионного рисунка путем проецирования элемента изображения (например, квадрата или прямоугольника) и его механического сканирования. Вместе с тем новый метод имеет ряд существенных особенностей, связанных со специфическими свойствами лазерного излучения (высокой мощностью и монохроматичностью). Это потребовало проведения специальных исследований, основной целью которых было исследование искажений размеров и формы получаемого рисунка и определение на этой основе точности, качества и предельных возможностей метода, который был назван лазерной термолитографией. Было установлено, что вследствие монохроматичности лазерного излучения возникают дифракционные искажения оптического изображения, а тепловой механизм лазерного разрушения приводит к термическим и гидродинамическим искажениям размеров и формы рисунка. Была создана теория этих искажений и предложены эффективные методы их уменьшения: использование коротких световых импульсов, применение специальных оптических схем для увеличения глубины резкости микроизображения, коррекция формы масок, использование многоимпульсного облучения при синтезе линий микропроекционным методом с определенной степенью пространственного перекрытия между двумя экспозициями и др.

Лазерная обработка пленочных покрытий наряду с необходимой эксплуатационной надежностью лазеров и достаточной мощностью излучения требует коротких импульсов излучения (10—100 нс) и большой частоты их повторения. К моменту начала работ над проблемой лазерной обработки пленок таких лазеров не было. Для решения проблемы были разработаны два класса лазеров: твердотельные лазеры на алюмоиттриевом гранате, активированном неодимом, импульсного режима генерации при непрерывной накачке, излучающие в ближней инфракрасной и сине-зеленой области спектра, и азотные импульсные газоразрядные лазеры, излучающие в ближней ультрафиолетовой области.

Лазеры на алюмоиттриевом гранате с неодимом (АИГ-лазеры) в одномодовом режиме генерации имеют мощность излучения от 4 Вт (ЛТИ-504) до16 Вт (ЛТИ-502) и являются лучшими отечественными приборами этого типа. Импульсный режим генерации с необходимой частотой повторения (до 50 кГц) и длительностью импульсов (ок. 100 нс) при непрерывной накачке обеспечивается модуляцией добротности резонатора акустооптическим затвором. Конструктивное решение этих лазеров обеспечило значительное повышение показателей их надежности по сравнению с существующими АИГ-лазерами с импульсной накачкой и обусловило их необходимые эксплуатационные характеристики.

ЛТИ-501 и ЛТИ-701 — первые отечественные серийные лазеры такого типа. Для повышения точности обработки были созданы лазеры с повышенной стабильностью излучения (ЛТИ-504) и с удвоением частоты излучения (ЛТИ-701). Для лазеров серии ЛТИ были созданы высококачественные активные элементы из граната с неодимом, первый в СССР акустооптический затвор, преобразователь частоты и др. составные части и элементы.

Наряду с лазерами на АИГ для обработки пленочных покрытий, особенно при толщине пленок до 1 мкм, потребовались лазеры с меньшей (по крайней мере на порядок) длительностью импульса и с меньшей длиной волны, что позволило уменьшить погрешность обработки в 3—5 раз. Такие лазеры (типа ЛГИ) были созданы на основе газообразной активной среды — молекулярного азота. Благодаря разработке специальной технологии в модели ЛГИ-502 удалось довести среднюю мощность излучения до 120 мВт при частоте следования импульсов до 1 кГц, а для модели ЛГИ-505 довести гарантийный срок службы излучателя до 1000 часов — рекордный для лазеров данного типа. Эти работы не имеют аналогов за рубежом.

Лазеры ЛТИ-501, ЛТИ-502, ЛТИ-504, ЛТИ-701, ЛГИ-502 и ЛГИ-505 освоены промышленностью и выпускаются серийно, что позволило обеспечить потребности промышленности в лазерных технологических установках как для обработки пленочных элементов, так и для др. целей.

В результате всех этих работ были созданы 4 унифицированных функциональных ряда установок для обработки пленочных элементов и разработаны технологические процессы лазерной обработки пленок.

К первому ряду относятся установки серии «Кварц» и АМЦ. В установках «Кварц» впервые в мировой практике реализован микропроекционный способ. Установка «Кварц-1» впервые в СССР оснащена системой цифрового автоматического управления процессом подгонки частоты кварцевых пьезоэлементов. В более совершенной установке «Кварц-2» обработка ведется лазерным лучом квадратного сечения размером 10 × 10 мкм или 100 × 100 мкм; в установке применены оригинальная система совмещения и система контроля положения обрабатываемой детали. На базе «Кварц-2» разработана установка «Кварц-3-Код» для изготовления кодовых масок, оптических шкал и сеток; основное отличие установки «Кварц-3-Код» от «Кварц-2» — лазерный луч прямоугольного сечения размером от 2 × 20 до 5 × 50 мкм. Управление работой установки автоматизировано и осуществляется с помощью мини-ЭВМ ВСМ-15, снабженной библиотекой программ, обеспечивающих получение оптических элементов типичных конфигураций. С использованием установок «Кварц» разработаны и внедрены в производство технологические процессы обработки гибридно-пленочных интегральных схем, корректировки монолитных фильтров и СВЧ интегральных схем, восстановления микросхем. Полученный опыт позволил приступить к созданию специализированных установок для решения актуальных задач производства электронных приборов. Одной из важнейших является задача подстройки тонкопленочных микросхем. Для этой цели разработана автоматизированная установка «Кварц-5», использующая мощный лазер ЛГИ-502. В ней впервые в мировой практике применена новая растрово-проекционная схема, исключающая потери энергии, неизбежные ранее при проекционном способе, и повышающая равномерность пучка.

Для подготовки в номинал тонкопленочных резисторов гибридных интегральных схем разработаны установки серии АМЦ. Точность подгонки на установках АМЦ достигает 0,005%. Модель АМЦ 077 серийно освоена, налажено ее промышленное производство.

Дальнейшим шагом в развитии технологического оборудования стало появление установок для обработки толстопленочных интегральных схем. Установки этого класса типа «Гибрид», АМЦ и «Темп» построены на базе твердотельного лазера ЛТИ-501, что обеспечивает их более широкие технологические возможности.

Создание больших гибридных интегральных схем (БГИС) привело к необходимости разработки нового универсального оборудования, пригодного для лазерной настройки схем высокой степени интеграции. Для решения этой задачи были созданы установки «Гибрид-16», «Гибрид-9» и «Гибрид-009» с управлением от ЭВМ, которые не имеют аналогов за рубежом. Благодаря применению двухзондовой системы контактирования с программным независимым перемещением по контактным площадкам эти установки могут быть использованы для настройки как толстопленочных, так и тонкопленочных ГИС любой сложности в условиях промышленного производства.

В установках АМЦ 0662 и АМЦ 0663 для автоматического управления процессами подгонки в номинал и измерения величины сопротивления, перехода от обработки одного резистора к другому, включения и выключения лазера применена система ЧПУ. Установки построены из унифицированных блоков и отличаются простотой эксплуатации. Созданы и успешно функционируют установки «Темп-10», «Темп-30» (особенности которой позволяют применять ее в составе гибких автоматизированных систем для массового выпуска микросборок).

Развитие методов лазерной настройки микросхем позволило перейти от подгонки в номинал параметров пассивных элементов к настройке микросхемы по электрическим параметрам, измеряемым в активном режиме работы (к функциональной подгонке). Создание оборудования, предназначенного для этих целей, решило проблему увеличения выхода годных микросхем высокой степени интеграции, таких, как цифроаналоговые и аналогоцифровые преобразователи, операционные усилители, аналоговые перемножители сигналов и др. В группу оборудования, предназначенного для лазерной обработки как гибридных, так и полупроводниковых ИС, входят автоматизированные установки «Гибрид» на лазере с повышенной стабильностью излучения ЛТИ-504 и установки серии АМЦ на азотных лазерах. Они осуществляют поэлементную подгонку в номинал прецизионных резисторных матриц и делителей напряжения («Гибрид-301», АМЦ 0650), лазерную и токовую подгонку пассивной части ГИС («Гибрид-009»), функциональную настройку цифроаналоговых и аналогоцифровых преобразователей («Гибрид-303», «Гибрид-304», АМЦ 0658 и АМЦ 0671), настройку аналоговых перемножителей сигналов и операционных усилителей («Гибрид-602», «Гибрид-603» и «Гибрид-650») (табл. XI, рис. 4).

Одним из важнейших направлений использования лазерной обработки пленок в микроэлектронике является изготовление фотошаблонов, особенно для больших и сверхбольших интегральных схем (БИС и СБИС). Изготовление комплекта фотошаблонов БИС — процесс дорогостоящий и длительный. Использование лазерной технологии на операциях ретуши и корректировки топологии фотошаблонов открывает новые технические возможности, повышает на 40% выход годных комплектов, дает внушительный экономический эффект. Для ретуши и корректировки фотошаблонов разработан унифицированный ряд установок типа ЭМ (ЭМ-551, ЭМ-551А, ЭМ-551Б) (табл. XI, рис. 5) на лазерах ЛГИ-502 и ЛГИ-505. Создан первый в мире лазерный ретушер ЭМ-551 с разрешающей способностью 5 мкм. Увеличение степени интеграции ИС привело к необходимости повысить точность обработки топологического рисунка фотошаблонов. Эту задачу решает лазерный ретушер ЭМ-551А, разрешающая способность которого достигает 2 мкм. Значительного повышения производительности (в 10 раз) на операциях поиска дефектов фотошаблонов и их ретуши обеспечивает комплект из двух установок: ЭМ-577 — для поиска дефектов и ЭМ-511Б — для лазерной ретуши (в которой впервые в отечественной практике полностью автоматизирован вывод дефектов фотошаблона в поле зрения визуально-контрольных устройств). Широко используется лазерный генератор изображений для изготовления первичных металлизированных фотошаблонов методом термолитографии — ЭМ-5009А.

Лазерная технология обработки пленочных элементов широко применяется в производстве фотошаблонов интегральных схем, микросборок, гибридно-пленочных и полупроводниковых интегральных схем и др., где дает большой экономический эффект.

А. Шокин.

Часть IX

МЕЖДУНАРОДНЫЕ МУЗЫКАЛЬНЫЕ КОНКУРСЫ, КИНОФЕСТИВАЛИ, ВЫСТАВКИ в 1986 году

36-й Международный кинофестиваль в Западном Берлине (февраль). На конкурсе полнометражных игровых фильмов демонстрировались 25 кинолент из 20 стран. Гран при «Золотой медведь» присужден фильму «Штаммхайм» (реж. Р. Хауфф, ФРГ). Спец. приза жюри «Серебряный медведь» удостоена лента «Месса окончена» (реж. Н. Моретти, Италия). Приз «Серебряный медведь» за режиссуру завоевал сов. реж. Г. Шенгелая (фильм «Путешествие молодого композитора», СССР). За лучшее исполнение женской роли призы «Серебряный медведь» присуждены Ш. Валандре (фильм «Красные поцелуи», реж. В. Бельмон, Франция) и М. Карташу (фильм «Час звезды», реж. С. Амараль, Бразилия), «Серебряный медведь» за лучшее исполнение мужской роли — Т. Куртишу (фильм «Улыбка ягненочка», реж. Ш. Дотан, Израиль). Призами «Серебряный медведь» отмечены также ленты «Гонза-копьеносец» (реж. М. Синода, Япония) — за гармоничную композицию, «Караваджо» (реж. Д. Джармен, Великобритания) — за изобразительное решение. Гран при «Золотой медведь» в категории короткометражных фильмов присужден ленте «Том идет в кабачок» (реж. Д. Паризо, США), «Серебряный медведь» — фильму «Августа кормит» (реж. Ч. Варга, ВНР). Лучшей картиной в конкурсе фильмов для детей, получившей премию ЮНИСЕФ (Детского фонда ООН) и детского жюри, названа лента «Мистер Конец света» (реж. Б. Мискелли, Ирландия), дипломами награждены фильмы «Война в Бокучане» (реж. Ю. Осава, Япония), «Гритта из Крысиного замка» (реж. Ю. Брауэр, ГДР), «Что у Сеньки было» (реж. Р. Василевский, СССР). Премиями ФИПРЕССИ (Междунар. федерации кинопрессы) отмечены фильмы «Штаммхайм», «Женщина из провинции» (реж. А. Бараньский, ПНР), «Рассказы о прошедшей молодости» (реж. Ху Хсяо Хсиен, Тайвань). Премия Междунар. федерации киноклубов присуждена фильму «Месса окончена». В 1986 г. на фестивале впервые присуждалась «Премия мира». Ее получил реж. из Австралии Д. О'Рурке за документальную ленту «Период полураспада».

7-й Международный кинофестиваль в Мадриде (Испания, март). Гран при фестиваля завоевал фильм «Чай в гареме Архимеда» (реж. М. Шареф, Франция). Спец. премией жюри отмечен фильм «Жить и умереть в Лос-Анджелесе» (реж. У. Фридкин, США). Приз за режиссуру вручен С. Рейми (фильм «Волна преступлений», США), приз за сценарий — Б. Баеру, Б. Лоренсу и С. Пиллсбери (фильм «Спокойная земля», реж. Д. Мерфи, Новая Зеландия), приз за операторскую работу — Д. Ланци (фильм «Хаос», режиссеры братья П. и В. Тавиани, Италия). Приз за лучшее исполнение роли присужден сов. актрисе Е. Сафоновой (фильм «Зимняя вишня», реж. И. Масленников, СССР).

29-й Международный фестиваль авторского кино в Сан-Ремо (Италия, март). Гран при присужден фильму «Тихая радость» (реж. Д. Ганак, ЧССР). Спец. премии жюри удостоен фильм «Тайна Алексины» (реж. Р. Фере, Франция). Премия за лучшее исполнение женской роли присуждена М. Вашариовой (фильм «Тихая радость»), премия за лучшее исполнение мужской роли — М. Дмоховскому (фильм «Тень уже недалеко», реж. К. Карабаш, ПНР). Премией за дебют отмечена лента «Сад Ассам» (реж. М. Макмарри, Великобритания).

3-й Международный фестиваль гитаристов в Гаване (Куба, апрель). В конкурсе принимали участие 27 гитаристов из 16 стран. 1-й премии удостоен А. Фраучи (СССР), 2-й — Х. Клерч (Куба), 3-ю премию поделили В. Терво (СССР) и Т. Корхонен (Финляндия).

32-й Международный фестиваль короткометражных фильмов в Оберхаузене (ФРГ, апрель). Большая премия г. Оберхаузен присуждена фильму «Мы плюс» (реж. коллектив, Чили). Главных премий удостоены фильмы «Древо мудрости» (реж. Р. Кхоса, Индия), «Рукомесло» (реж. Д. Риммер, Канада), «Брат Тито» (реж. М. Франка, Бразилия), «Экскурсия» (реж. И. Квирикадзе, СССР), «Йокус» (реж. Д. Гёкчик, Турция). Премиями жюри отмечены фильмы «Сказка о дорогах» (реж. А. Кулев, НРБ), «Человек-негатив» (реж. К. Йориц, ФРГ). Почетные дипломы присуждены фильмам «В отдалении» (реж. Ж. Боллон, Франция), «Ночной фильм» (реж. Г. Хеллер, Израиль), «Питжири — змея, которая не гибнет» (реж. К. Хьюз, Австралия). Премия министра культуры земли Северный Рейн-Вестфалия присуждена фильму «Мы плюс», премия ФИПРЕССИ — ленте «Сказка о дорогах», премия Междунар. федерации киноклубов — фильму «Свет в тоннеле» (реж. Ю. Антониш, ПНР).

5-й Международный конкурс дирижеров Венгерского телевидения в Сомбатхее и Будапеште (ВНР, май). В конкурсе принимали участие 50 дирижеров из 17 стран. 1-ю премию получил Дж. Р. Хансон (США), 2-ю — Г. Ринкявичюс (СССР), 3-ю — Д. Дьоривань Рат (ВНР).

39-й Международный кинофестиваль в Канне (Франция, май). Гран при «Золотая пальмовая ветвь» присужден фильму «Миссия» (реж. Р. Жоффе, Великобритания). Спец. премии жюри удостоен фильм реж. А. Тарковского (скончался 29 декабря 1986 г.) «Жертвоприношение» (совм. производство Швеции и Франции). Премия за режиссуру присуждена М. Скорсезе (фильм «После работы», США). Премиями за лучшее исполнение ролей отмечены актрисы Б. Зукова (фильм «Роза Люксембург», реж. Маргарете фон Тротта, ФРГ) и Ф. Торрес (фильм «Говори мне о любви», реж. А. Жабор, Бразилия), а также актеры М. Блан (фильм «Вечерний костюм», реж. Б. Блие, Франция) и Б. Хоскинс (фильм «Монна Лиза», реж. Н. Джордан, Великобритания). Премия за лучшее художественное решение присуждена оператору фильма «Жертвоприношение» С. Нюквисту. Премией жюри награжден фильм «Тереза» (реж. А. Кавалье, Франция). Приз «Золотая камера» (за дебют) присужден киноленте «Черное и белое» (реж. К. Девер, Франция). Премий ФИПРЕССИ удостоены фильм «Жертвоприношение» и демонстрировавшийся вне конкурса фильм «Закат американской империи» (реж. Д. Аркан, Канада). Высшая награда — «Золотая пальмовая ветвь» — за короткометражный фильм досталась ленте «Пил» (реж. Д. Кемпион, Австралия), премиями жюри отмечены короткометражный игровой фильм «Маленькие фокусники» (режиссеры В. Мерсье и И. Робер, Швейцария) и мультипликационная лента «Гайдук» (режиссеры Ю. Кацап и Л. Горохов, СССР).

38-й Международный музыкальный конкурс «Пражская весна» (ЧССР, май). В конкурсе флейтистов приняли участие 48 музыкантов из 21 страны. 1-я премия не присуждена, 2-ю премию завоевал Ж. Феррандис (Франция), 3-ю премию поделили В. Риттер (ФРГ) и С. Улиг (ГДР). В конкурсе гобоистов участвовали 34 музыканта из 16 стран. 1-ю премию получила Л. Секвардтова (ЧССР), 2-ю премию поделили С. Фукс (Швейцария) и Д. Фолтин (ЧССР), 3-ю — Ж. Л. Капеццали (Франция) и Э. Аббюль (Швейцария). В конкурсе кларнетистов был представлен 31 исполнитель из 14 стран. 1-ю премию получил Ф. Кюпе (Франция), 2-ю премию поделили Х. Шиндлер (ГДР) и Т. Бартош (ЧССР), 3-ю — Ф. Мелони (Италия) и Л. Легемза (ЧССР). В конкурсе фаготистов со-

ревновались 24 исполнителя из 13 стран. 1-й премии удостоен С. Адзолини (Италия), 2-ю премию поделили А. Хазе (ФРГ) и Д. Драпела (ЧССР), 3-ю — Э. Полах (ЧССР) и Т. Райнхард (ГДР). В конкурсе вокалистов приняли участие 36 певцов из 9 стран. Женщины: 1-я премия не присуждена, 2-ю премию поделили Д. Пецкова и Л. Агхова (обе — ЧССР), 3-ю — У. Зельбиг (ГДР) и Э. Чурдя (СРР). Мужчины: 1-ю премию получил Ш. Маргита (ЧССР), 2-ю — П. Михайлов (НРБ), 3-я премия не присуждена.

23-й Международный фестиваль короткометражных фильмов в Кракове (ПНР, май). Гран при «Золотой дракон» присужден фильму «В автобусе» (реж. С. Занинович, СФРЮ). Спец. золотых наград удостоены фильмы «Испытатель» (реж. И. Дыховичный, СССР) и «Крысолов» (реж. А. Чарнецкий, ПНР). Призы «Серебряный дракон» присуждены фильмам «Президент» (реж. А. Фидык, ПНР), «Семь Симеонов» (реж. В. Эйснер, СССР), «Красные древесные муравьи — сторожа мандариновых садов» (реж. Чен Ксуегинг, КНР), «С поднятыми руками» (реж. М. Панов, ПНР). Наград «Бронзовый дракон» за профессиональное мастерство удостоены: Л. Кернер и Г. Бехер — за операторскую работу в фильме «Танго — мечта» (ГДР), Н. Брюс и М. Кулсон — за сценарий фильма «Крылья смерти» (Великобритания), Р. Лепаж и Р. Луссье — за музыку к фильму «Песни и танцы неодушевленного мира» (Канада). Спец. премия Всепольского к-та мира присуждена фильму «Нашими собственными руками» (реж. П. Реймон, Канада), премии ФИПРЕССИ и Междунар. федерации киноклубов — фильму «В автобусе».

9-й Международный кинофестиваль стран Азии, Африки и Латинской Америки (Ташкент, май). В фестивале приняли участие представители 84 стран, 6 междунар. и национальных киноорганизаций. В программах официального и информационного показов демонстрировалось св. 200 художественных и документальных фильмов. Была организована спец. ретроспектива фильмов, посвященных Междунар. году мира. В рамках фестиваля состоялась творч. дискуссия «Роль кино в борьбе за мир, социальный прогресс и свободу народов». Фильмы, представленные на фестивале, по традиции награждены призами и дипломами советских общественных организаций. Как и на предыдущих фестивалях, действовал кинорынок.

Международный конкурс вокалистов «Вердиевские голоса» в Буссето (Италия, июнь). Призовые места в конкурсе оспаривали 150 певцов из 22 стран. Обладателями 1-й премии стали М. Досс (США, бас) и Шои Хьюнсоо (Юж. Корея, баритон), 2-ю премию получила А. Бонауди (Италия, сопрано), 3-ю — С. Мартиросян (СССР, сопрано), М. Сальтарин (Италия, тенор).

7-й Всемирный фестиваль мультипликационного кино в Загребе (СФРЮ, июнь). Гран при не присужден. Спец. премий жюри удостоены фильмы «Будет ласковый дождь» (реж. Н. Туляходжаев, СССР), «Вопрос точки зрения» (реж. К. Люйе, Швейцария), «Слова» (реж. Э. де Бейджер, Нидерланды), «Мой брат» (режиссеры Ю. Хеер и Х. Фрайтаг, ФРГ). Спец. призами отмечены: за музыку — фильм «Улица крокодилов» (режиссеры братья Квей, Великобритания), за звуковые эффекты — фильм «Как видит глаз жабы» (реж. С. Батталья, США), за юмор — фильм «Большое недоразумение» (реж. Р. Кондье, Канада), за дебют — фильм «Криминальное танго» (реж. С. фон Клейст, Франция). Лучшим фильмом для детей признана лента «Волк и теленок» (реж. М. Каменецкий, СССР), лучшим научно-популярным фильмом — «Тридцать шесть знаков» (реж. Ах Да, КНР). В категории фильмов продолжительностью от 12 до 30 минут премию завоевал фильм «Улица крокодилов», в категории фильмов продолжительностью от 5 до 12 минут — лента «Большая катастрофа — глубокий сон» (реж. Д. Андерсон, Великобритания), в категории лент продолжительностью до 5 минут — сов. фильм «Это совсем не про это» (реж. А. Федулов).

Международный конкурс аккомпаниаторов в Гааге (Нидерланды, июнь). В конкурсе участвовали 76 аккомпаниаторов из 16 стран. 1-ю премию получил И. Бернсайд (Великобритания), 2-ю — Д. Селиг (Австралия), 3-ю — И. Кириллова (СССР).

23-й Международный фестиваль телевизионных фильмов «Злата Прага» (ЧССР, июнь). В конкурсе участвовали 62 фильма из 37 стран. Гран при в категории драматич. фильмов присужден фильму «Грета» (реж. К. Грубер, ПНР), в категории муз. фильмов — киноленте «Маскарад» (СССР). Призов Интервидения удостоены лента «За пределами зрения» (СРР) и фильм-балет «Песнь человека» (ЧССР).

3-й Международный конкурс артистов балета в Джэксоне (США, июнь). В конкурсе участвовали 83 артиста из 27 стран. Гран при завоевали Н. Ананиашвили и А. Лиепа (СССР). В старшей группе золотых медалей среди мужчин удостоены В. Писарев (СССР) и О. Мац (ГДР), среди женщин — К. Ламмерсен (ФРГ), серебряная медаль у мужчин не присуждена, у женщин ее завоевала С. Стокс (Австралия), бронзовые медали у мужчин достались Т. Ковачу (ВНР) и Д. Межа (США), у женщин они не были присуждены, 4-ю премию у мужчин получил Д. Ренсом (Канада), у женщин — С. Грин (США). В младшей группе обладателем 1-й премии среди юношей стал Э. Стёрли (США), среди девушек — Д. Гелфанд (США), 2-ю премию среди юношей получили Б. де Блок (Бельгия) и З. Солимоси (ВНР), у девушек 2-я премия не присуждена, 3-я премия среди юношей присуждена Ф. Гафнеру (Швейцария), среди девушек — К. Галлардо (Венесуэла).

8-й Международный конкурс имени П. И. Чайковского в Москве (июнь — июль). В конкурсе пианистов приняли участие 111 музыкантов из 29 стран. 1-ю премию завоевал Б. Дуглас (Великобритания), 2-ю — Н. Трулль (СССР), 3-ю — И. Плотникова (СССР), 4-ю премию поделили А. Целяков (СССР) и Р. Мюраро (Франция), 5-ю — И. Крушев (НРБ) и И. Ардашев (ЧССР), 6-ю — В. Родригес (Куба) и Д. Бучнер (США), 7-ю премию получил Кун Сянтун (КНР), 8-ю премию поделили С. Ерохин (СССР) и У. Вольфрам (США). В конкурсе скрипачей приняли участие 53 исполнителя из 22 стран. 1-ю премию поделили И. Калер (СССР) и Р. Олег (Франция), 2-ю — Сюе Вэй (КНР) и М. Федотов (СССР), 3-ю премию получила Дж. Питерс (Австралия), 4-ю — К. Ангелеску (СРР), 5-я премия не присуждена, 6-ю премию поделили Д. Берлинский (СССР) и Д. Ким (США), 7-ю премию получила А. Мусахаджаева (СССР), 8-ю — М. Погосян (СССР). В конкурсе виолончелистов участвовали 53 исполнителя из 21 страны. 1-ю премию поделили К. Родин (СССР) и М. Брунелло (Италия), 2-ю — С. Багратуни (СССР) и М. Роуси (Финляндия), 3-ю — С. Сант'Амброджио (США) и Дж. Шарп (США), 4-ю — М. Фукачева (ЧССР) и И. Пикер (Австрия), 5-ю премию получил Цан Бьен Ю Тин (США), 6-я — не присуждена. 7-ю премию поделили К. Фельтц (ГДР) и С. Акицу (Япония), 8-ю премию получил Л. Мурадян (СССР). В конкурсе вокалистов приняли участие 82 певца из 20 стран. 1-й премии удостоены Н. Ерасова (СССР, меццо-сопрано), Г. Грицюк (СССР, баритон), А. Морозов (СССР, бас), 2-ю премию получили Б. Килдафф (США, сопрано), А. Ф. Филипп (СРР, сопрано), Б. Туманян (СССР, бас), 3-ю премию завоевала М. Мурадян-Гулегина (СССР, сопрано), 4-й премией отмечены Н. Раутио (СССР, сопрано), Юй Цзисинь (КНР, тенор), Ким Дингук (КНДР, тенор), 5-й — Зо Хе Ген (КНДР, сопрано).

25-й Международный кинофестиваль в Карлови-Вари (ЧССР, июль). В конкурсе под девизом «За благородство во взаимоотношениях между людьми, за вечную дружбу народов» были представлены фильмы 34 стран и организаций. Высшая награда фестиваля — «Хрустальный глобус» — присуждена фильму «Улица, ведущая к смерти» (реж. Б. Бенетт, Австралия). Большую спец. премию завоевал фильм «Черный Таннер» (реж. К. Коллер, Швейцария). Премии «Роза Лидице» удостоен фильм «И застигла меня ночь» (реж. Ю. Герц, ЧССР), спец. премий — фильмы «Слепой случай» (реж. Ливия Дьярмати, ВНР), «Любить наперекор» (реж. Н. Волев, НРБ). Три главные премии присуждены фильмам «Я в тебя влюблен» (реж. Э. Кальканьо, Аргентина), «Добрая женщина» (реж. Хуан Тьенчун, КНР), «Весенняя оттепель» (режиссеры Рим Хангбом, Ко Хакрим, КНДР). Премия им. А. Броусила присуждена фильму «Нью Дели Таймс» (реж.-дебютант Р. Шарма, Индия). Премию за лучшее исполнение женской роли поделили Дж. Фонда, Э. Бэнкрофт, М. Тилли (фильм «Агнесса, раба божья», реж. Н. Джуисон, США), премия за лучшее исполнение мужской роли присуждена Л. Филатову (фильм «Чичерин», реж. А. Зархи, СССР). Премией ФИПРЕССИ отмечен фильм «Добрая женщина», почетными дипломами — фильмы «Служанка Хильда» (режиссеры Г. Рюккер, Ю. Брауэр, ГДР), «Земля обетованная» (реж. Р. Г. Ривера, Мексика). Премия Междунар. федерации киноклубов присуждена фильму «Любить наперекор».

12-й Международный конкурс артистов балета в Варне (НРБ, июль). В конкурсе принимали участие представители

26 стран (в старшей группе 59 чел., в младшей — 73 чел.). Старшая группа. Женщины: 1-я премия не присуждена, 2-ю премию получила Тан Мин (КНР), 3-ю — М. Илиева (НРБ). Мужчины: 1-ю премию поделили И. Галимуллин (СССР) и Р. Имаев (НРБ), 2-ю премию получил Оу Лу (КНР), 3-ю — поделили С. Бондур (СССР) и Т. Ковач (ВНР). Младшая группа. Гран при завоевал В. Малахов (СССР). Девушки: 1-ю премию получила Ли Ин (КНР), 2-ю — Н. Грачева (СССР), 3-ю — поделили Н. Ледовская (СССР) и Л. Фейхо (Куба). Юноши: 1-я и 2-я премии не присуждены, 3-ю премию получил Пан Цзябинь (КНР).

17-й смотр кино, театра и музыки в Таормине (Италия, июль). Высшая награда — приз «Золотая Харибда» — присуждена фильму «Испепеленный человек» (реж. Н. Бузи, Тунис). Спец. премия «Серебряная Харибда» присуждена фильму «Малаюнта» (реж. Х. Сантизо, Аргентина), «Бронзовая Харибда» — фильму «Есть персики» (реж. П. Ормрод, Ирландия). Приз «Золотая маска Полифема» за лучшее исполнение роли получил Т. Конти (фильм «Восхитительные занятия», реж. Ч. Гормли, Великобритания), «Серебряная маска Полифема» (за женскую роль) присуждена М. Прель (фильм «Хорошая погода, но ветреная к концу дня», реж. Ж. Фро-Кутаз, Франция), «Бронзовая маска Полифема» — М. Ролле [фильм «Альмасита ди Десолато», реж. Ф. де Рои, Антильские Острова (Нидерландские)].

23-й Международный фестиваль эстрадной песни в Сопоте (ПНР, август). В фестивале приняли участие эстрадные певцы и коллективы из 17 стран. Гран при фестиваля присужден М. Гец (США) за песню «Герой моего сердца», ей же вручен спец. приз жюри за артистическую индивидуальность. 2-ю премию завоевал норвежский дуэт «Монролз», 3-ю премию — М. Варга (ВНР). Приза «Янтарный соловей» удостоена В. Бенкерт (Швеция). От СССР в фестивале принимала участие И. Отиева.

Международный кинофестиваль в Локарно (Швейцария, август). Высшей награды — приза «Золотой леопард» — удостоен фильм «Боденское озеро» (реж. Я. Заорский, ПНР). Приз «Серебряный леопард» присужден фильму «Германия в 40 квадратных метров» (производство ФРГ, реж. Т. Башер, Турция). Призами «Бронзовый леопард» отмечены фильмы «Ягненок» (реж. К. Грегг, Великобритания), «Мой друг Иван Лапшин» (реж. А. Герман, СССР). Премия ФИПРЕССИ присуждена фильму «Мой друг Иван Лапшин».

39-й Международный конкурс баянистов «Кубок мира» в Белостоке (ПНР, август). В конкурсе участвовали 24 баяниста из 11 стран. 1-й премии удостоен Ю. Федоров (СССР), 2-ю премию завоевал Р. Опиола (ПНР), 3-ю — М. Вайрунен (Финляндия), 4-ю — И. Сыроежкин (СССР), 5-ю — Е. Живушка (ПНР), 6-ю — П. Палиш (ПНР).

43-й Международный кинофестиваль в Венеции (Италия, август — сентябрь). Гран при «Золотой лев» присужден фильму «Зеленый луч» (реж. Э. Ромер, Франция). Большую спец. премию «Серебряный лев» поделили фильмы «Чужая Белая и Рябой» (реж. С. Соловьев, СССР) и «История любви» (реж. Ф. Мазелли, Италия). «Серебряный лев» (за дебют) присужден киноленте «Фильм о короле» (реж. К. Сорин, Аргентина), спец. премия жюри — фильму «Икс» (реж. О. Эйнарссон, Норвегия). Премии за лучшее исполнение женской роли удостоена В. Голино (фильм «История любви»), премии за лучшее исполнение мужской роли — К. Делле Пьяне (фильм «Рождественский подарок», реж. П. Авати, Италия). Премиями ФИПРЕССИ отмечены фильмы «Зеленый луч», «Беспорядок» (реж. О. Ассайс, Франция).

Международный конкурс им. Маргариты Лонг — Жака Тибо в Париже (Франция, август — сентябрь). В конкурсе приняли участие 36 пианистов из 16 стран. 1-ю премию поделили Ж. К. Кокарелли (Бразилия) и Ю. Фудзивара (Япония), 2-я премия не присуждена, 3-ю премию завоевал В. Станев (НРБ), 4-ю — Ан Йоунсхин (Юж. Корея), 5-ю — Х. Уэда (Япония), 6-ю — К. Табэ (Япония).

33-й Международный конкурс вокалистов в Хертогенбосе (Нидерланды, август — сентябрь). В конкурсе принимали участие 82 вокалиста из 33 стран. Сопрано: 1-я премия не присуждена, 2-ю премию получили А. Судзуки (Япония), А. Рост (ВНР), 3-ю — Д. ван де Мерендорк (Нидерланды). Меццо-сопрано: 1-ю премию получила Цин Мяо (КНР), 2-ю — С. Грейем (Канада), 3-ю — А. Ямазаки (Япония). Тенора: 1-я премия не присуждена, 2-ю премию получил К. Страйт (США). Бас-баритон: 1-я премия не присуждена, 2-ю премию получили М. Диркс (Нидерланды), Н. Барт (США), Р. Чесла (ПНР), 3-ю — Й. Маннов (Дания).

43-й Международный конкурс музыкантов-исполнителей в Женеве (Швейцария, август — сентябрь). Конкурс проходил по специальностям виолончель, арфа, кларнет и фортепиано. В нем приняли участие музыканты из 32 стран. В конкурсе виолончелистов за призовые места боролись 53 чел. 1-ю премию получил Л. Горохов (СССР), 2-ю — Й. Пикер (Австрия), 3-ю — К. Рихтер (ФРГ). В конкурсе арфистов участвовали 63 исполнителя из 18 стран. 1-я премия не присуждена, 2-ю премию получила М. П. Ланглам (Франция), 3-ю премию поделили И. Моретти (Франция) и С. Перре (Франция). В конкурсе кларнетистов участвовали 163 музыканта. 1-я премия не присуждена, 2-ю премию завоевала А. М. Корсимаа (Финляндия), 3-ю премию поделили Ж. Шлоц (Швейцария) и Ж. К. Фалиетти (Франция). В конкурсе пианистов участвовали 62 человека. 1-я и 2-я премии не присуждены, 3-ми премиями отмечены А. Мадзар (СФРЮ), И. Накамиши (Япония), В. Стоун (Франция).

38-й Международный конкурс пианистов им. Ф. Бузони в Больцано (Италия, август — сентябрь). В конкурсе приняли участие 175 пианистов из 32 стран. Премия им. Бузони не присуждена, 2-ю премию поделили Б. Фрис (Великобритания), П. Музиевич (СФРЮ), 2 третьих премий удостоены Р. К. Эриксон (США) и И. Каменц (ФРГ), 4-я премия присуждена Нобуеки Нагаока (Япония), 5-я— Мегуми Юмэнэ (Япония), 6-я премия не присуждена.

34-й Международный кинофестиваль в Сан-Себастьяне (Испания, сентябрь). Гран при «Золотая раковина» за полнометражный фильм присужден киноленте «Полнеба» (реж. Мануэль Гутьерес Арагон, Испания). Спец. премией жюри отмечен фильм «Великое поколение» (реж. Ф. Андраш, ВНР). Премия г. Сан-Себастьян (за режиссуру) вручена реж. А. Корти (фильм «Добро пожаловать в Вену», Австрия). За лучшее исполнение женской роли премии удостоена А. Молина (фильм «Полнеба»), за лучшее исполнение мужской роли — Эрнесто Гомес Крус (фильм «Империя счастья», Мексика). Приз «Серебряная раковина» поделили фильмы «27 часов» (реж. М. Армендарис, Испания) и «Обещание» (реж. Й. Йосида, Япония). Премией ФИПРЕССИ отмечен фильм «Обещание». Призов удостоены фильм «Обратный счет» (реж. П. Эрдос, ВНР), мультипликационная лента «Флейтист из Хамелина» (реж. И. Барт, ЧССР). Гран при «Золотая раковина» за короткометражный фильм присужден ленте «Надежда» (режиссеры М. Фариас, Л. Ф. Карвалью, Бразилия).

24-й Международный конкурс пианистов им. Ф. Листа в Будапеште (ВНР, сентябрь). В конкурсе участвовали 42 пианиста из 16 стран. 1-я премия не присуждена, 2-ю премию получил К. Моиари (ВНР), 3-ю — Д. Рацер (СССР), 4-ю премию поделили В. Шакин (СССР) и Ч. Кирай (ВНР).

1-й Международный конкурс молодых скрипачей в Пекине (КНР, сентябрь). В старшей группе были представлены 19 скрипачей из 10 стран. 1-ю премию завоевал Ци Мин (КНР), 2-ю — Лу Сицин (КНР), 3-ю — В. Пантелеев (НРБ), 4-ю — Дж. Скотт (Канада), 5-ю — Ли Цин (КНР), 6-ю — Д. Андершевская (ПНР). В младшей группе соревновались 18 скрипачей из 7 стран. 1-ю премию получил Дон Кунь (КНР), 2-ю — С. Крылов (СССР), 3-ю — Хуан Бинь (КНР), 4-ю — А. Бараховский (СССР), 5-ю — Ж. Кан (Канада), 6-ю — Се Нань (КНР).

35-й Международный музыкальный конкурс в Мюнхене (ФРГ, сентябрь). В конкурсе вокалистов приняли участие 108 певцов из 15 стран. Женщины: 1-ю премию получила Б. Килдаф (США), 2-ю — М. Саида (Япония), 3-ю — М. Мусакьо (Италия). Мужчины: 1-ю премию получил Д. Рагин (США), 2-ю — Дж. Уилл (США), 3-ю — С. Кук (США). В конкурсе виолончелистов участвовали 43 музыканта из 20 стран. 1-я премия не присуждена, 2-й премии удостоены М. Канка (ЧССР), Г. Ривиниус (ФРГ), 3-й — Ж. Кейрас (Франция). В конкурсе гобоистов участвовали 78 исполнителей из 20 стран. 1-я премия не присуждена, 2-ю премию получил В. Шёллер (ФРГ), 3-ю — Н. Даниел (Великобритания), Ф. Менцель (ФРГ). В конкурсе исполнителей на трубе приняли участие 62 музыканта из 15 стран. 1-я премия не присуждена, 2-й премии удостоен Р. Фридрих (ФРГ), 3-ю премию поделили У. Агнас (Швейцария) и Дж. Восберг (США). В конкурсе

фортепианных дуэтов участвовали 9 дуэтов из 7 стран. 1-я и 2-я премии не присуждены, 3-ю премию завоевали представители ВНР (С. Коллар и Г. Ланг) и ФРГ (Х. П. Стенцль, В. Стенцль).

16-й Международный конкурс музыкальной молодежи в Белграде (СФРЮ, сентябрь — октябрь). В конкурсе скрипачей участвовали 16 музыкантов из 12 стран. 1-й премии удостоена А. Рабинова (СССР), 2-я премия не присуждена, 3-ю премию получил К. Насдала (ГДР), 4-ю — Х. Намба (Япония), 5-ю — Л. Ходжаева (СССР), 6-ю — А. Хансен (Дания). В конкурсе струнных оркестров призовые места оспаривали 6 оркестров из 4 стран. 1-й премией отмечен струнный оркестр Крейслера (Великобритания), 2-й премией — камерный оркестр академии им. Сибелиуса (Финляндия), 3-й — оркестр «Кончерто» (СРР).

1-й Международный конкурс пианистов им. П. Владигерова в Шумене (НРБ, сентябрь — октябрь). В конкурсе приняли участие 22 пианиста из 7 стран. Гран при завоевал А. Палей (СССР), 1-ю премию — А. Бабаханян (СССР), 2-ю — Кодзи Ойкава (Япония), 3-ю — М. Марченко (СССР), 4-ю — Ф. Адигезалзаде (СССР), 5-ю — И. Калчев (НРБ).

11-й Международный фестиваль спортивных и туристических фильмов в Крань (СФРЮ, октябрь). Гран при «Золотой Триглав» присужден фильму «Мы обе хотим победить» (режиссеры Н. Торренс, К. Олтмен, Д. Робертс, Австралия), «Серебряный Триглав» — фильму «Маленький Карим» (реж. Л. Шевалье, Франция), «Бронзовый Триглав» — киноленте «Словения зимой» (реж. А. Млакар, СФРЮ). Премию за режиссуру поделили фильмы «Ответный удар» (реж. Г. Труле, Канада) и «Мания» (реж. Д. Виганова, ЧССР). Премия за сценарий присуждена фильму «Виктория» (реж. З. Лехотай, ВНР), премия за операторскую работу — Р. Амбразюнасу (фильм «Элементы из золота», режиссеры Г. Боннан, Г. Хеннесси, США). Лучшим научно-популярным фильмом признана киноленте «Никогда не поздно» (реж. К. Андерссон, Швеция). Премию за лучшую программу получили кинематографисты Франции. Премией К-та спорта и туризма ЮНЕСКО отмечен фильм «Корсикаяк» (реж. Л. Шевалье, Франция).

2-й Международный конкурс артистов балета в Париже (Франция, октябрь). В конкурсе приняли участие 8 балетных пар из 6 стран и 14 солистов из 9 стран. В категории «Классический танец» 1-ю премию получил Я. Бокен (Франция), 2-ю — К. Онзья (Бельгия), среди соревновавшихся пар 1-ю премию получили А. Аргуэльес и А. Кастилья (Испания), 2-ю — А. Адер (США) и Н. Хюббе (Дания). В категории «Современный танец» 1-х премий удостоены П. Веррьер (Франция) и Б. Ломбар (Франция).

35-я Международная кинонеделя в Мангейме (ФРГ, октябрь). Гран при г. Мангейм присужден фильму «Письма мертвого человека» (реж. К. Лопушанский, СССР). Спец. премия за разработку социально-политич. проблематики присуждена ленте «Чили — до каких же пор?» (реж. Д. Бредбери, Австралия). Премией им. Д. фон Штернберга отмечен фильм «Я люблю доллары» (реж. Й. ван дер Кёкен, Нидерланды). Призов «Золотые дукаты» удостоены фильмы «Солдатик» (реж. К. Фрэнсис, Великобритания), «Праздник Нептуна» (реж. Ю. Мамин, СССР), «В западне» (реж. Д. Н. Смит, Канада), «Крысолов» (реж. А. Чарнецкий, ПНР), «Девушка с парома» (реж. А. Фаго, Италия). Спец. премия за лучший фильм на экологическую тему присуждена киноленте «Документ селян из Роккашо» (режиссеры А. Куроака, Н. Ямамура, Япония). Премия ФИПРЕССИ присуждена фильму «Письма мертвого человека».

11-я биеннале прикладной графики в Брно (ЧССР, октябрь). В выставке приняли участие ок. 600 авторов из 500 стран. Большой приз присужден коллективу сов. авторов под рук. В. Акопова. Присуждены 27 золотых, серебряных и бронзовых медалей. В рамках биеннале прошел междунар. симпозиум «Графический дизайн на службе общества и прогресса».

31-я Международная кинонеделя в Вальядолиде (Испания, октябрь). Высшую награду фестиваля — «Золотой колос» — поделили фильмы «Жертвоприношение» (реж. А. Тарковский, производство Швеции и Франции) и «Мона Лиза» (реж. Н. Джордан, Великобритания). Приз «Серебряный колос» присужден фильму «Борьба за голос сеньора Кайо» (реж. А. Хименес-Рико, Испания). Премии им. Ф. Трюффо (за дебют) удостоена киноленте «Фильм о короле» (реж. К. Сорин, Аргентина). Премия за операторскую работу присуждена С. Нюквисту (фильм «Жертвоприношение»). Премиями за лучшее исполнение ролей отмечены М. Стрип (фильм «Изжога», реж. М. Николс, США), Б. Хоскинс (фильм «Монна Лиза»). Приз «Золотой колос» за лучший короткометражный фильм присужден киноленте «Греческая трагедия» (реж. Н. ван Гётем, Бельгия).

37-й Международный конкурс музыки и танца им. Дж. Б. Виотти в Верчелли (Италия, октябрь). В конкурсе вокалистов приняли участие 70 певцов из 15 стран. 1-ю премию получил Н. Герасименко (СССР), 2-ю — А. Зальван (ФРГ), 3-ю премию поделили С. Кук (США) и К. Д. Мартин (ФРГ). В конкурсе пианистов участвовали 65 музыкантов из 18 стран. 1-й премии удостоен Э. Хайлигерс (ФРГ), 2-й — П. Мате (ЧССР), 3-й — М. Цен (ФРГ).

Международный конкурс мастеров изобразительного искусства социалистических стран в Кошице (ЧССР, октябрь). В конкурсе приняли участие 56 мастеров из 12 стран. Главный приз присужден З. Фроловой (СССР) — за картины «Мир 1941 года», «Игра в войну». Призами отмечены также Й. Калчев (НРБ), И. Эйгель (ВНР).

9-й Международный конкурс скрипачей им. А. Курчи в Неаполе (Италия, ноябрь). В конкурсе участвовали 30 скрипачей из 13 стран. 1-я премия не присуждена, 2-й премии удостоен К. Ладзари (Италия), 3-й — Ю. Тоёда (Япония).

2-й Международный кинофестиваль в Трое (Португалия, ноябрь). Гран при фестиваля завоевал художеств. фильм «Безумный от любви» (реж. Р. Альтман, США). Работы сов. режиссеров К. Лопушанского «Письма мертвого человека», а также Д. Абашидзе и С. Параджанова «Легенда о Сурамской крепости» удостоены спец. призов фестиваля.

9-й Международный конкурс скрипачей им. Г. Венявского в Познани (ПНР, ноябрь). В конкурсе приняли участие 45 скрипачей из 11 стран. 1-ю премию завоевал Е. Бушков (СССР), 2-я премия не присуждена, 3-ю премию поделили Н. Вакабаяси (Япония) и Р. Кабара (ПНР), 4-ю премию получил В. Кузнецов (СССР), 5-ю — А. Романул (США), 6-ю — Хироко Судзуки (Япония).

3-й Международный музыкальный конкурс в Токио (Япония, ноябрь). В конкурсе пианистов участвовали 76 музыкантов из 18 стран. 1-ю премию разделили А. Диев (СССР) и Р. Земах (Израиль), 2-я премия не присуждена, 3-ю премию получил С. Танака (Япония), 4-ю — Ли Миджо (Юж. Корея), 5-ю — О. Полянский (СССР), 6-ю — С. Азума (Япония). В конкурсе скрипачей участвовали 40 исполнителей из 15 стран. 1-ю премию завоевал М. Федотов (СССР), 2-ю — Е. Коскинен (Финляндия), 3-ю — представители Японии — Канно Миеко и Я. Тода, 4-я премия не присуждена, 5-ю премию получил С. Накамура (Япония), 6-ю — Чай Лянь (КНР).

29-я Международная неделя документальных и короткометражных фильмов для кино и телевидения в Лейпциге (ГДР, ноябрь). В киносмотре приняли участие св. 1 тыс. кинематографистов из 61 страны. Гран при «Золотой голубь» в категории фильмов продолжительностью св. 35 минут присужден фильму «Джо Половский — американский мечтатель» (реж. В. Пфайфер, Зап. Берлин). Приза «Золотой голубь» в категории фильмов продолжительностью менее 35 минут удостоена лента «Дети Фустата» (реж. Х. Партанен, Финляндия). Высшую награду — «Золотой голубь» — за лучший мультипликационный фильм завоевал сов. фильм «Брейк» (реж. Г. Бардин). Призов «Серебряный голубь» (в разных категориях) удостоены фильмы «Протокол из Чили» (производство Испании) чилийского реж. М. Литтина, «Период полураспада» (реж. Д. О'Рурке, Австралия), «Оркестр Маришки» (реж. П. Креля, СФРЮ), «Новая клятва Гиппократа» (режиссеры Г. Шульц, В. Хайнц, ГДР). Спец. призом жюри отмечена картина «На самом дне» (реж. Й. Гфререр, ФРГ). Почетным призом «Золотой голубь» оргкомитет фестиваля наградил творч. группу, создавшую антивоенный фильм «Генералы» (режиссеры В. Хайновский, Г. Шойман, ГДР).

24-й Международный конкурс вокалистов в Барселоне (Испания, ноябрь). В конкурсе участвовали 97 певцов из 28 стран. Женщины: Гран при завоевала М. Томадзе (СССР, сопрано), 2-ю премию — Е. Рубин (СССР, меццо-сопрано), 3-ю — М. И. Рей (Испания, сопрано). Мужчины: 1-я премия не присуждена, 2-й премии удостоен А. Федин (СССР, тенор), 3-й — Х. Х. Антон (Испания, тенор).

Часть X

МЕЖДУНАРОДНЫЕ СПОРТИВНЫЕ СОРЕВНОВАНИЯ в 1986 году

ЧЕМПИОНАТ ЕВРОПЫ ПО СКОРОСТНОМУ БЕГУ НА КОНЬКАХ СРЕДИ ЖЕНЩИН

Гейтхюс (Норвегия). 11—12 января.

1. А. Эриг-Шёне (ГДР) — 174,862
2. И. ван Геннип (Нидерланды) — 177,926
3. Н. Артамонова (СССР) — 179,345

ЧЕМПИОНАТ ЕВРОПЫ ПО БОБСЛЕЮ

Иглс (Австрия). 18—26 января.

Двойка

1. ГДР—I (В. Хоппе, Д. Шауэрхаммер) — 3.39,55
2. ГДР—II (Б. Леман, Б. Музиоль) — 3.40,07
3. ГДР—III (Д. Рихтер, Ш. Грумт) — 3.40,47

Четверка

1. Швейцария—I — 3.35,20
2. ГДР—I — 3.35,61
3. Австрия—I — 3.35,76

ЧЕМПИОНАТ ЕВРОПЫ ПО СКОРОСТНОМУ БЕГУ НА КОНЬКАХ СРЕДИ МУЖЧИН

Осло (Норвегия). 25—26 января.

1. Х. Вергеер (Нидерланды) — 166,582
2. А. Мозин (СССР) — 167,032
3. Т. Густафссон (Швеция) — 167,317

ЧЕМПИОНАТ ЕВРОПЫ ПО ФИГУРНОМУ КАТАНИЮ

Копенгаген (Дания). 27—30 января.

Женщины

1. К. Витт (ГДР) — 3,4
2. К. Иванова (СССР) — 4,4
3. А. Кондрашова (СССР) — 4,8

Мужчины

1. Й. Сабовчик (ЧССР) — 2,0
2. В. Котин (СССР) — 5,2
3. А. Фадеев (СССР) — 5,4

Парное катание

1. Е. Валова и О. Васильев (СССР) — 1,4
2. Е. Гордеева и С. Гриньков (СССР) — 2,8
3. Е. Бечке и В. Корниенко (СССР) — 4,6

Танцы

1. Н. Бестемьянова и А. Букин (СССР) — 2,4
2. М. Климова и С. Пономаренко (СССР) — 3,6
3. Н. Анненко и Г. Сретенский (СССР) — 6,0

ЧЕМПИОНАТ ЕВРОПЫ ПО САННОМУ СПОРТУ

Хаммарстранд (Швеция). 1—2 февраля.

Женщины

1. Ц. Шмидт (ГДР) — 2.01,399
2. Ш. Мартин (ГДР) — 2.01,726
3. У. Оберхофнер-Вайс (ГДР) — 2.01,814

Мужчины

Одноместные сани

1. С. Данилин (СССР) — 2.13,103
2. Й. Мюллер (ГДР) — 2.13,198
3. М. Вальтер (ГДР) — 2.13,482

Двухместные сани

1. Е. Белоусов и А. Беляков (СССР) — 1.20,529
2. Й. Хофман и Й. Пич (ГДР) — 1.20,709
3. Х.-Й. Рафль и Н. Хубер (Италия) — 1.21,167

ЧЕМПИОНАТ МИРА ПО ФРИСТАЙЛУ

Тинь (Франция). 1—8 февраля.

Женщины

Могул

1. М.-Д. Тиампо (США)
2. Х. Вольф (США)
3. Д. Марчанди (Италия)

Прыжки

1. М. Кинтана (США) — 223,248
2. К. Хернског (Швеция) — 220,790
3. М. Гарднер (Канада) — 219,555

Балет

1. Д. Бутер (США) — 45,8
2. К. Росси (Франция) — 45,6
3. Л. Барма (Канада) — 43,5

Мужчины

Могул

1. Э. Бертон (Франция)
2. П. Мозер (Швейцария)
3. М. Келлокумпу (Финляндия)

Прыжки

1. Л. Ланглуа (Канада) — 381,820
2. И. Ларош (Канада) — 360,900
3. Ж. М. Баккен (Франция) — 343,185

Балет

1. Р. Шабль (ФРГ) — 46,6
2. Л. Спина (США) — 45,1
3. Г. Фурмайер (ФРГ) — 43,1

ЧЕМПИОНАТ МИРА ПО СКОРОСТНОМУ БЕГУ НА КОНЬКАХ СРЕДИ ЖЕНЩИН

Гаага (Нидерланды). 8—9 февраля.

1. К. Каниа-Энке (ГДР) — 175,649
2. А. Эриг-Шёне (ГДР) — 176,810
3. С. Брем (ГДР) — 179,732

ЧЕМПИОНАТ МИРА ПО БИАТЛОНУ СРЕДИ ЖЕНЩИН

Фалун (Швеция). 13—16 февраля.

Гонка на 5 км

1. К. Парве (СССР) — 20.07,0 (1)
2. Н. Белова (СССР) — 20.53,2 (1)
3. Е. Корпела (Швеция) — 21.25,0 (0)

Гонка на 10 км

1. Е. Корпела (Швеция) — 37.46,9 (1)
2. С. Бротен (Норвегия) — 38.47,3 (0)
3. С. Грёнлид (Норвегия) — 39.19,6 (2)

Эстафета 3 × 5 км

1. СССР — 1:05.52,0 (2)
2. Швеция — 1:05.09,4 (0)
3. Норвегия — 1:06.27,6 (2)

ЧЕМПИОНАТ МИРА ПО СКОРОСТНОМУ БЕГУ НА КОНЬКАХ СРЕДИ МУЖЧИН

Инцель (ФРГ). 15—16 февраля.

1. Х. Вергеер (Нидерланды) — 161,937
2. О. Божьев (СССР) — 162,078
3. В. Шашерин (СССР) — 162,727

ЧЕМПИОНАТ МИРА ПО БИАТЛОНУ СРЕДИ МУЖЧИН

Холменколлен (Швеция). 20—23 февраля.

Гонка на 10 км

1. В. Медведцев (СССР) — 28.02,8 (0)
2. П. Ангерер (ФРГ) — 28.09,9 (1)
3. Ф. Шулер (Австрия) — 28.55,3 (1)

Гонка на 20 км

1. В. Медведцев (СССР)	— 57.05,3	(2)
2. А. Земиш (ГДР)	— 57.19,2	(1)
3. А. Эдер (Австрия)	— 58.38,1	(0)

Эстафета 4 × 7,5 км

1. СССР	— 1:39.23,2	(1)
2. ГДР	— 1:40.02,3	(1)
3. ФРГ	— 1:41.02,6	(1)

ЧЕМПИОНАТ МИРА ПО СПРИНТЕРСКОМУ МНОГОБОРЬЮ НА КОНЬКАХ

Каруидзава (Япония). 22—23 февраля.

Женщины		Мужчины	
1. К. Каниа-Энке (ГДР)	— 160,060	1. И. Железовский (СССР)	— 149,085
2. К. Ротенбургер (ГДР)	— 162,720	2. Д. Дженсен (США)	— 149,595
3. Б. Блэр (США)	— 163,695	3. А. Куроива (Япония)	— 150,810

ЧЕМПИОНАТ МИРА ПО БОБСЛЕЮ

Кёнигзе (ФРГ). 22 февраля — 2 марта.

Двойка

1. ГДР-I (В. Хоппе, Д. Шауэрхаммер)	— 3.21,11
2. Швейцария-I (Р. Пихлер, С. Польтер)	— 3.22,20
3. ГДР-II (Д. Рихтер, Ш. Груммт)	— 3.22,36

Четверка

1. Швейцария-II	— 3.16,28
2. Австрия-I	— 3.16,77
3. Швейцария-I	— 3.17,08

ЧЕМПИОНАТ МИРА ПО РУЧНОМУ МЯЧУ СРЕДИ МУЖЧИН

Швейцария. 25 февраля — 8 марта.

1. СФРЮ
2. ВНР
3. ГДР

ЧЕМПИОНАТ ЕВРОПЫ ПО СТРЕЛЬБЕ ИЗ ПНЕВМАТИЧЕСКОГО ОРУЖИЯ

Эспо (Финляндия). 1—2 марта.

Женщины

Пистолет

Личное первенство		Командное первенство	
1. Я. Секарич-Брайкович (СФРЮ)	— 385	1. Швеция	— 1132
2. М. Добранчева (СССР)	— 382	2. СССР	— 1131
3. А. Фёлькер (ГДР)	— 382	3. ФРГ	— 1124

Винтовка

Личное первенство		Командное первенство	
1. А. Карлссон (Швеция)	— 394	1. СССР	— 1162
2. М. Суслова (СССР)	— 390	2. Швеция	— 1161
3. И. Зутер (Швейцария)	— 390	3. ГДР	— 1151

Мужчины

Пистолет

Личное первенство		Командное первенство	
1. Б. Кокорев (СССР)	— 587	1. СССР	— 1748
2. У. Поттекк (ГДР)	— 582	2. ГДР	— 1743
3. Г. Эдер (ГДР)	— 582	3. Франция	— 1734

Винтовка

Личное первенство		Командное первенство	
1. Ж.-М. Вебер (Франция)	— 591	1. Франция	— 1767
2. Ж.-П. Ама (Франция)	— 590	2. Норвегия	— 1755
3. Б. Зюсс (ФРГ)	— 587	3. СССР	— 1755

«Бегущий кабан»

Личное первенство		Командное первенство	
1. С. Лузов (СССР)	— 381	1. СССР	— 1137
2. Я. Кермиет (ЧССР)	— 379	2. ЧССР	— 1121
3. Ю. Каденаций (СССР)	— 378	3. ВНР	— 1114

ЧЕМПИОНАТ ЕВРОПЫ ПО ДЗЮДО СРЕДИ ЖЕНЩИН

Лондон (Великобритания). 14—15 марта.

Категория до 48 кг

1. К. Бригс (Великобритания)
2. Л. Вергилес (Испания)
3. И. ван ден Таг (Нидерланды) и Ф. Боффен (Франция)

Категория до 52 кг

1. Д. Брён (Франция)
2. Э. Хорват (Австрия)
3. И. Майдан (ПНР) и Л. Дойл (Великобритания)

Категория до 56 кг

1. Б. Родригес (Франция)
2. Д. Сорачи (Италия)
3. Э. Хьюз (Великобритания) и М. Гонтович (ПНР)

Категория до 61 кг

1. Д. Белл (Великобритания)
2. А. Дебрабендер (Бельгия)
3. Г. Ричель (ФРГ) и С. Жеро (Франция)

Категория до 66 кг

1. Б. Дейдье (Франция)
2. А. Шрайбер (ФРГ)
3. Э. Карлссон (Швеция) и К. Фиорентини (Италия)

Категория до 72 кг

1. И. де Кок (Нидерланды)
2. Б. Классен (ФРГ)
3. И. Бергманс (Бельгия) и Л. Меньян (Франция)

Категория свыше 72 кг

1. Б. Максимова (ПНР)
2. С. Брэдшоу (Великобритания)
3. Р. ван Гаммерен (Нидерланды) и И. Пак (Франция)

Открытое первенство

1. И. де Кок (Нидерланды)
2. Р. Хартль (Австрия)
3. К. Куц (ФРГ) и К. Сико (Франция)

Чемпионат мира по фигурному катанию

Женева (Швейцария). 18—22 марта.

Женщины		Мужчины	
1. Д. Томас (США)	— 3,6	1. Б. Бойтано (США)	— 5,4
2. К. Витт (ГДР)	— 4,4	2. Б. Орсер (Канада)	— 5,4
3. Т. Чин (США)	— 7,2	3. А. Фадеев (СССР)	— 6,4

Парное катание

1. Е. Гордеева и С. Гриньков (СССР)	— 1,4
2. Е. Валова и О. Васильев (СССР)	— 2,8
3. С. Куул и М. Росусом (Канада)	— 4,6

Танцы

1. Н. Бестемьянова и А. Букин (СССР)	— 2,4
2. М. Климова и С. Пономаренко (СССР)	— 3,6
3. Т. Уилсон и Р. Маккол (Канада)	— 7,0

ЧЕМПИОНАТ МИРА ПО ЛЕГКОАТЛЕТИЧЕСКОМУ КРОССУ

Невшатель (Швейцария). 23 марта.

Женщины

4650 м

1. З. Бадд (Великобритания)	— 14.49,6
2. Л. Дженнингс (США)	— 15.07,8
3. А. Сержан (Франция)	— 15.12,2

Командное первенство

1. Великобритания	— 65 очков
2. Нов. Зеландия	— 67
3. Франция	— 75

Мужчины

12 000 м

1. Д. Нгуги (Кения)	— 35.32,9
2. А. Меконнен (Эфиопия)	— 35.34,8
3. Д. Киптум (Кения)	— 35.39,8

Командное первенство

1. Кения	— 45 очков
2. Эфиопия	— 119
3. США	— 204

ЧЕМПИОНАТ ЕВРОПЫ ПО БАДМИНТОНУ

Упсала (Швеция). 30 марта — 5 апреля.

Женщины

Одиночный разряд

1. К. Троук (Великобритания)
2. К. Ларсен (Дания)
3. С. Белясова (СССР) и К. Магнуссон (Швеция)

Парный разряд

1. Д. Кларк и Д. Гоулерс (Великобритания)
2. Д. Кьяр и Н. Нильсен (Дания)
3. К. Бекмен и С. Хисел (Великобритания)

Мужчины

Одиночный разряд

1. М. Фрост (Дания)
2. И. Фредериксон (Дания)
3. М. Келдсен (Дания) и Т. Карлссон (Дания)

Парный разряд

1. С. Фладберг и И. Хелледи (Дания)
2. С. Карлссон и Т. Клестрем (Швеция)
3. М. Кристиансен и М. Келдсен (Дания)

Смешанный разряд

1. М. Дью и Д. Джилкс (Великобритания)
2. Н. Табр и Д. Гоуэрс (Великобритания)
3. С. Карлссон и М. Бенсон (Швеция)

ЧЕМПИОНАТ МИРА ПО ШОРТ-ТРЕКУ

Шамони (Франция). 4—6 апреля.

Женщины

1. Б. Блэр (США)	— 18
2—3. М. Перро (Канада)	— 7
и Н. Ламбер (Канада)	— 7

Эстафета 3000 м

1. Канада	— 4.49,38
2. Япония	— 4.50,47
3. Нидерланды	— 4.51,93

Мужчины

1. Т. Исихара (Япония)	— 12
2. Г. Деньо (Канада)	— 9
3. Р. Дюбрей (Канада)	— 7

Эстафета 3000 м		Эстафета 5000 м	
1. Нидерланды	— 4.29,91	1. Нидерланды	— 7.33,09
2. Канада	— 4.36,88	2. Канада	— 7.36,88
3. Япония	— 4.39,98	3. Япония	— 7.39,98

ЧЕМПИОНАТ МИРА И ЕВРОПЫ ПО ХОККЕЮ

Москва (СССР). 12—28 апреля.

ЧЕМПИОНАТ ЕВРОПЫ

1. СССР
2. Швеция
3. Финляндия

ЧЕМПИОНАТ МИРА

1. СССР
2. Швеция
3. Канада

ЧЕМПИОНАТ ЕВРОПЫ ПО ВОЛЬНОЙ БОРЬБЕ

Пирей (Греция). 14—17 апреля.

Наилегчайший вес

1. А. Доржу (СССР)
2. Р. Хойгабель (ФРГ)
3. А. Пэкурару (СРР)

Легчайший вес

1. В. Димитров (НРБ)
2. Ш. Трстена (СФРЮ)
3. М. Даибов (СССР)

Полулегкий вес

1. Г. Калчев (НРБ)
2. Р. Караев (СССР)
3. З. Колодзей (ПНР)

Легкий вес

1. Х. Исаев (СССР)
2. В. Савов (НРБ)
3. М. Скубач (ПНР)

Первый полусредний вес

1. А. Магомадов (СССР)
2. С. Штерев (НРБ)
3. Я. Шиманский (ПНР)

Второй полусредний вес

1. А. Вараев (СССР)
2. К. Тамадяну (СРР)
3. К. Веселинов (НРБ)

Первый средний вес

1. А. Нанев (НРБ)
2. В. Казибеков (СССР)
3. Ю. Логиня (ЧССР)

Второй средний вес

1. С. Оганисян (СССР)
2. Г. Тот (ВНР)
3. Т. Вагнер (ГДР)

Полутяжелый вес

1. Г. Карадучев (НРБ)
2. А. Хадарцев (СССР)
3. У. Нойперт (ГДР)

Тяжелый вес

1. А. Шрёдер (ГДР)
2. М. Мерманишвили (СССР)
3. А. Сандурский (ПНР)

Командное первенство

1. СССР — 54 2. НРБ — 39 3. ГДР — 22

ЧЕМПИОНАТ ЕВРОПЫ ПО КЛАССИЧЕСКОЙ БОРЬБЕ

Пирей (Греция). 18—20 апреля.

Наилегчайший вес

1. И. Самтаев (СССР)
2. Б. Ценов (НРБ)
3. В. Маенца (Италия)

Легчайший вес

1. С. Дюдяев (СССР)
2. М. Кисмач (СРР)
3. Е. Реннинген (Норвегия)

Полулегкий вес

1. Т. Калимулин (СССР)
2. Х. Холидис (Греция)
3. К. Пехконен (Финляндия)

Легкий вес

1. А. Шипош (ВНР)
2. Б. Лунгбек (Швеция)
3. О. Дитше (Швейцария)

Первый полусредний вес

1. Л. Джулфалакян (СССР)
2. Р. Генчев (НРБ)
3. С. Барей (ПНР)

Второй полусредний вес

1. М. Мамиашвили (СССР)
2. Р. Тальрот (Швеция)
3. Ю. Саломяки (Финляндия)

Первый средний вес

1. Т. Комароми (ВНР)
2. Б. Дарас (ПНР)
3. Т. Апхазава (СССР)

Второй средний вес

1. А. Комшев (НРБ)
2. Ф. Пичман (Австрия)
3. И. Матей (СРР)

Полутяжелый вес

1. Й. Тертей (СФРЮ)
2. Т. Хоршель (ГДР)
3. И. Иллеш (ВНР)

Тяжелый вес

1. Н. Динев (НРБ)
2. Н. Макаренко (СССР)
3. Т. Юханссон (Швеция)

Командное первенство

1. СССР — 47 2. НРБ — 30 3. ВНР — 20

XXXIX Велогонка мира

Киев — Варшава — Берлин — Прага (1714 км). 6—22 мая.

Командное первенство		Личное первенство	
1. СССР	— 143:32.27	1. О. Людвиг (ГДР)	— 50:51.12
2. ГДР	— 143:35.37	2. В. Пульников (СССР)	— 50:51.46
3. ЧССР	— 143:39.59	3. А. Саитов (СССР)	— 50:52.47

ЧЕМПИОНАТ ЕВРОПЫ ПО ТЯЖЕЛОЙ АТЛЕТИКЕ

Карл-Маркс-Штадт (ГДР). 7—11 мая.

Наилегчайший вес

1. С. Маринов (НРБ) — 245 (110 + 135)
2. Я. Гутовский (ПНР) — 242,5 (110 + 132,5)
3. Б. Пикож (ПНР) — 230 (105 + 125)

Легчайший вес

1. Н. Терзийский (НРБ) — 285 (122,5 + 162,5)
2. О. Мирзоян (СССР) — 280 (120 + 160)
3. М. Граблев (НРБ) — 275 (117,5 + 157,5)

Полулегкий вес

1. Н. Шаламанов (НРБ) — 332,5 (145 + 187,5)
2. Ю. Саркисян (СССР) — 295 (130 + 165)
3. А. Летц (ГДР) — 282,5 (127,5 + 155)

Легкий вес

1. А. Бем (ГДР) — 347,5 (152,5 + 195)
2. М. Петров (НРБ) — 345 (152,5 + 192,5)
3. И. Кунц (ГДР) — 330 (142,5 + 187,5)

Полусредний вес

1. А. Вырбанов (НРБ) — 372,5 (160 + 212,5)
2. Б. Гидиков (НРБ) — 357,5 (157,5 + 200)
3. А. Сокачи (СРР) — 350 (160 + 190)

Средний вес

1. И. Арсамаков (СССР) — 382,5 (170 + 212,5)
2. А. Златев (НРБ) — 375 (167,5 + 207,5)
3. К. Урдаш (СРР) — 370 (165 + 205)

Первый полутяжелый вес

1. А. Храпатый (СССР) — 410 (180 + 230)
2. З. Солодов (СССР) — 395 (175 + 220)
3. Р. Теодосиев (НРБ) — 392,5 (172,5 + 220)

Второй полутяжелый вес

1. Н. Влад (СРР) — 417,5 (187,5 + 230)
2. А. Попов (СССР) — 397,5 (175 + 222,5)
3. Р. Виссува (ГДР) — 385 (175 + 210)

Первый тяжелый вес

1. Ю. Захаревич (СССР) — 430 (195 + 235)
2. С. Нагирный (СССР) — 410 (185 + 225)
3. Н. Обербургер (Италия) — 400 (180 + 220)

Второй тяжелый вес

1. А. Крастев (НРБ) — 450 (207,5 + 242,5)
2. Л. Тараненко (СССР) — 437,5 (195 + 242,5)
3. З. Зальцведель (ГДР) — 420 (185 + 235)

Командное первенство

1. НРБ — 436 2. СССР — 407 3. ГДР — 339

ЧЕМПИОНАТ ЕВРОПЫ ПО ДЗЮДО СРЕДИ МУЖЧИН

Белград (СФРЮ). 8—11 мая.

Легчайший вес

1. Й. Чак (ВНР)
2. П. Юпке (ФРГ)
3. Х. Тлепери (СССР) и П. Ру (Франция)

Полулегкий вес

1. Ю. Соколов (СССР)
2. И. Бреннер (ФРГ)
3. Я. Павловский (ПНР) и М. Александер (Франция)

Легкий вес
1. Б. Хайтош (ВНР)
2. К. Браун (Великобритания)
3. Э. Гамба (Италия) и В. Блах (ПНР)

Средний вес
1. П. Зайзенбахер (Австрия)
2. Б. Спайкерс (Нидерланды)
3. Ф. Каню (Франция) и Я. Гиани (ВНР)

Тяжелый вес
1. В. Вильхельм (Нидерланды)
2. Х. Штор (ГДР)
3. Г. Веричев (СССР) и К. Эхле (Швейцария)

Полусредний вес
1. Ф. Винеке (ФРГ)
2. М. Пиетри (Франция)
3. Р. Пинк (ГДР) и М. Мчорлей (Великобритания)

Полутяжелый вес
1. Р. ван де Валле (Бельгия)
2. Р. Вашон (Франция)
3. И. Сосна (ЧССР) и Е. Колановский (ПНР)

Абсолютная категория
1. Х. Штор (ГДР)
2. П. Зайзенбахер (Австрия)
3. Г. Веричев (СССР) и Р. Вашон (Франция)

ЧЕМПИОНАТ МИРА ПО БОКСУ

Рино (США). 8—18 мая.

Первый наилегчайший вес
1. Г. Торрес (Куба)
2. Л. Ролон (Пуэрто-Рико)
3. Э. Кван Су (Юж. Корея) и Х. Родригес (Бразилия)

Легчайший вес
1. Мун Сул Кил (Юж. Корея)
2. Р. Брайтбарт (ГДР)
3. Ю. Александров (СССР) и А. Меса (Куба)

Легкий вес
1. А. Орта (Куба)
2. Э. Педроса (Венесуэла)
3. О. Назаров (СССР) и Э. Чупренский (НРБ)

Второй полусредний вес
1. К. Гоулд (США)
2. К. Дуверхель (Куба)
3. Т. Мольнар (ВНР) и Т. Шмитц (ГДР)

Второй средний вес
1. Д. Алвен (США)
2. Х. Маске (ГДР)
3. Х. Кинтана (Куба) и Х. Педрид (ПНР)

Первый тяжелый вес
1. Ф. Савон (Куба)
2. А. ван дер Лийде (Нидерланды)
3. М. Бент (США) и С. Русинов (НРБ)

Второй наилегчайший вес
1. П. Рейес (Куба)
2. Д. Гритман (Венесуэла)
3. Я. Варади (ВНР) и Э. Кан (Турция)

Полулегкий вес
1. К. Бэнкс (США)
2. Х. Соллет (Куба)
3. Т. Новак (ПНР) и А. Зулов (ГДР)

Первый полусредний вес
1. В. Шишов (СССР)
2. Х. Грант (Канада)
3. Б. Абаджиев (НРБ) и М. Пузович (СФРЮ)

Первый средний вес
1. А. Эспиноса (Куба)
2. Э. Рихтер (ГДР)
3. М. Аветисян (СССР) и Л. Айед (Швеция)

Полутяжелый вес
1. П. Ромеро (Куба)
2. Л. Росс (США)
3. Д. Кирилов (НРБ) и С. Скаро (СФРЮ)

Второй тяжелый вес
1. Т. Стивенсон (Куба)
2. А. Гарсия (США)
3. В. Чианезе (Италия) и В. Яковлев (СССР)

ЧЕМПИОНАТ ЕВРОПЫ ПО БОРЬБЕ САМБО

Ленинград (СССР). 17—18 мая.

Наилегчайший вес
1. В. Пудиков (СССР)
2. Д. Димитров (НРБ)

Легчайший вес
1. А. Мусабеков (СССР)
2. Д. Суареш (Франция)
3. Д. Радонов (НРБ)

Полулегкий вес
1. А. Новиков (СССР)
2. И. Моссе (Франция)
3. Н. Кристев (НРБ)

Легкий вес
1. К. Нуралиев (СССР)
2. К. Мартинес (Франция)
3. Э. Аррилага (Испания)

Первый полусредний вес
1. В. Япринцев (СССР)
2. Д. Жуан (Франция)
3. Х. Боканегра (Испания)

Второй полусредний вес
1. Э. Халиков (СССР)
2. С. Начев (НРБ)
3. И. Идаретта (Испания)

Первый средний вес
1. Г. Черткоев (СССР)
2. Д. Дюру (Франция)
3. Х. Идаретта (Испания)

Второй средний вес
1. В. Чингин (СССР)
2. М. Стоянов (НРБ)
3. Р. Афонсо (Испания)

Полутяжелый вес
1. В. Гурин (СССР)
2. Д. Стойков (НРБ)
3. А. Бози (Франция)

Тяжелый вес
1. Г. Чесноков (СССР)
2. М. Петков (НРБ)
3. Н. Филипп (Франция)

Командное первенство
1. СССР. 2. НРБ. 3. Франция.

ЧЕМПИОНАТ МИРА ПО ФУТБОЛУ

Мехико, Леон, Гвадалахара, Керетаро, Монтеррей, Толука, Ирапуато, Нецауайлькойотль (Мексика). 31 мая — 29 июня.

1. Аргентина
2. ФРГ
3. Франция

ЧЕМПИОНАТ МИРА ПО БАДМИНТОНУ

Калгари (Канада). 9—16 июня.

Женщины

Одиночный разряд
1. Хонь Айпин (КНР)
2. Ву Чамджи (КНР)
3. Схен Джули (КНР) и Ли Линвей (КНР)

Парный разряд
1. Хонь Айпин и Ли Линвей (КНР)
2. Ин Линь и У Диси (КНР)
3. Ким Ю и Канг Кванг (Юж. Корея)

Мужчины

Одиночный разряд
1. Хан Джан (КНР)
2. М.-Ф. Хансен (Дания)
3. Д. Ниерхофф (Дания) и Янг Янг (КНР)

Парный разряд
1. Ю Бонг Парк и Мун Сун Ким (Юж. Корея)
2. Ли Янгбо и Тин Бингой (КНР)
3. Лим Сви Кинг и Кар Тона (Индонезия)

Смешанные пары
1. Ю Бонг Парк и Ким Ю (Юж. Корея)
2. С. Карлссон и М. Бенсон (Швеция)
3. Д. Гоуерс (Великобритания) и Ксиньтуан Юджин (КНР)

ЧЕМПИОНАТ ЕВРОПЫ ПО СТРЕЛЬБЕ ИЗ ЛУКА

Измир (Турция). 28—29 июня.

Женщины

Личное первенство		Командное первенство	
1. Л. Аржанникова (СССР)	— 1260	1. СССР	— 3729
2. Е. Марфель (СССР)	— 1245	2. ФРГ	— 3622
3. З. Рустамова (СССР)	— 1224	3. Франция	— 3559

Мужчины

Личное первенство		Командное первенство	
1. Т. Пойколайнен (Финляндия)	— 1224	1. СССР	— 3608
2. И. Прокопив (СССР)	— 1224	2. Финляндия	— 3592
3. Т. Ренирс (Нидерланды)	— 1211	3. Швеция	— 3573

ЧЕМПИОНАТ МИРА ПО БАСКЕТБОЛУ СРЕДИ МУЖЧИН

Барселона, Мадрид, Эль-Ферроль (Испания). 5—20 июля.

1. США
2. СССР
3. СФРЮ

ЧЕМПИОНАТ МИРА ПО КОННОМУ СПОРТУ (КОНКУР)

Ахен (ФРГ). 8—12 июля.

Личное первенство	Командное первенство
1. Г. Гринах (Канада)	1. США
2. К. Хомфелд (США)	2. Великобритания
3. Н. Скелтон (Великобритания)	3. Франция

ЧЕМПИОНАТ МИРА ПО ФЕХТОВАНИЮ

София (НРБ). 25—27 июля.

Женщины

Рапира

Личное первенство	Командное первенство
1. А. Фихтель (ФРГ)	1. СССР
2. С. Бау (ФРГ)	2. Италия
3. О. Вощакина (СССР)	3. ФРГ

Мужчины

Рапира

Личное первенство	Командное первенство
1. А. Борелда (Италия)	1. Италия
2. Т. Диао (Кура)	2. ФРГ
3. М. Нума (Италия)	3. ГДР

Сабля

Личное первенство	Командное первенство
1. С. Миндиргасов (СССР)	1. СССР
2. И. Буйдошо (ВНР)	2. ПНР
3. В. Этропольский (НРБ)	3. ВНР

Шпага

Личное первенство	Командное первенство
1. Ф. Рибу (Франция)	1. СССР
2. М. Бодоши (СРР)	2. ФРГ
3. О. Ленгле (Франция)	3. Италия

ЧЕМПИОНАТ МИРА ПО КОННОМУ СПОРТУ (ВЫЕЗДКА)

Ньюмарк (Канада). 6—10 августа.

Личное первенство		Командное первенство
1. А. Г. Енсен (Дания)	— 1447	1. ФРГ
2. К. Штюкельбергер (Швейцария)	— 1418	2. Нидерланды
3. Й. Хиннеман (ФРГ)	— 1387	3. Швейцария

ЧЕМПИОНАТ МИРА ПО СОВРЕМЕННОМУ ПЯТИБОРЬЮ

Монтекатини-Терме (Италия). 6—10 августа.

Женщины

Личное первенство		Командное первенство	
1. И. Киселева (СССР)	— 5323	1. СССР	— 15812
2. С. Моресс (Франция)	— 5297	2. Франция	— 15336
3. Т. Чернецкая (СССР)	— 5262	3. ФРГ	— 15096

Мужчины

Личное первенство		Командное первенство	
1. А. Старостин (СССР)	— 5562	1. Италия	— 16009
2. К. Массуло (Италия)	— 5463	2. ВНР	— 15993
3. Д. Масала (Италия)	— 5439	3. Франция	— 15627

ЧЕМПИОНАТ МИРА ПО БАСКЕТБОЛУ СРЕДИ ЖЕНЩИН

Вильнюс, Минск, Москва (СССР). 8—17 августа.

1. США
2. СССР
3. Канада

ЧЕМПИОНАТ МИРА ПО ПЛАВАНИЮ, ПРЫЖКАМ В ВОДУ, СИНХРОННОМУ ПЛАВАНИЮ И ВОДНОМУ ПОЛО

Мадрид (Испания). 15—23 августа.

Плавание

Женщины

Вольный стиль

50 м

1. Т. Костэче (СРР) — 25,28
2. К. Отто (ГДР) — 25,50
3. М. Арментеро (Швейцария) — 25,93

100 м

1. К. Отто (ГДР) — 55,05
2. Д. Джонсон (США) — 55,70
3. К. ван Бентум (Нидерланды) — 55,79

200 м

1. Х. Фридрих (ГДР) — 1.58,26
2. М. Штелльмах (ГДР) — 1.58,90
3. М. Мигер (США) — 2.00,14

400 м

1. Х. Фридрих (ГДР) — 4.07,45
2. А. Штраус (ГДР) — 4.09,16
3. С. Хардкастл (Великобритания) — 4.09,85

800 м

1. А. Штраус (ГДР) — 8.28,24
2. К. Хартман (ГДР) — 8.28,44
3. Д. Бабашофф (США) — 8.34,04

Баттерфляй

100 м

1. К. Гресслер (ГДР) — 59,51
2. К. Отто (ГДР) — 59,66
3. М. Мигер (США) — 59,98

200 м

1. М. Мигер (США) — 2.08,41
2. К. Гресслер (ГДР) — 2.10,66
3. Б. Вайганг (ГДР) — 2.10,68

Брасс

100 м

1. С. Гераш (ГДР) — 1.08,11
2. С. Хернер (ГДР) — 1.08,41
3. Т. Богомилова (НРБ) — 1.08,52

200 м

1. С. Хернер (ГДР) — 2.27,40
2. Т. Богомилова (НРБ) — 2.27,66
3. А. Хитсон (Канада) — 2.31,34

На спине

100 м

1. Б. Митчел (США) — 1.01,74
2. К. Циммерман (ГДР) — 1.02,17
3. Н. Шибаева (СССР) — 1.02,25

200 м

1. К. Зирх (ГДР) — 2.11,37
2. Б. Митчел (США) — 2.11,39
3. К. Циммерман (ГДР) — 2.11,45

Комплексное плавание

200 м

1. К. Отто (ГДР) — 2.15,56
2. Е. Дендеберова (СССР) — 2.15,84
3. К. Норд (ГДР) — 2.16,05

400 м

1. К. Норд (ГДР) — 4.43,75
2. М. Грильон (США) — 4.44,07
3. Н. Лунг (СРР) — 4.45,44

Эстафета 4 × 100 м вольным стилем

1. ГДР — 3.40,57
2. США — 3.44,04
3. Нидерланды — 3.46,89

Эстафета 4 × 200 м вольным стилем

1. ГДР — 7.59,33
2. США — 8.02,12
3. Нидерланды — 8.09,59

Эстафета 4 × 100 м комбинированная

1. ГДР — 4.04,82
2. США — 4.07,75
3. Нидерланды — 4.10,70

Мужчины

Вольный стиль

50 м

1. Т. Джэгер (США) — 22,49
2. Д. Хальсаль (Швейцария) — 22,80
3. М. Бионди (США) — 22,85

100 м

1. М. Бионди (США) — 48,94
2. С. Карон (Франция) — 49,73
3. Т. Джэгер (США) — 49,79

200 м

1. М. Гросс (ФРГ) — 1.47,92
2. С. Лодзиевски (ГДР) — 1.49,12
3. М. Бионди (США) — 1.49,43

400 м

1. Р. Хенкель (ФРГ) — 3.50,05
2. У. Дасслер (ГДР) — 3.51,26
3. Д. Йоргенсен (США) — 3.51,33

1500 м

1. Р. Хенкель (ФРГ) — 15.05,31
2. С. Батистелли (Италия) — 15.14,08
3. Д. Йоргенсен (США) — 15.16,23

Баттерфляй

100 м

1. П. Моралес (США) — 53,54
2. М. Бионди (США) — 53,67
3. Э. Джеймсон (Великобритания) — 53,81

200 м

1. М. Гросс (ФРГ) — 1.56,53
2. А. Моссе (Нов. Зеландия) — 1.58,36
3. Б. Нильсен (Дания) — 1.59,09

Брасс

100 м

1. В. Дэвис (Канада) — 1.02,71
2. Д. Минервини (Италия) — 1.03,00
3. Д. Вольков (СССР) — 1.03,30

200 м

1. Й. Сабо (ВНР) — 2.14,27
2. В. Дэвис (Канада) — 2.14,93
3. С. Бентли (США) — 2.16,51

На спине

100 м

1. И. Полянский (СССР) — 55,58
2. Д. Рихтер (ГДР) — 56,49
3. С. Заболотнов (СССР) — 56,57

200 м

1. И. Полянский (СССР) — 1.58,78
2. Ф. Балтруш (ГДР) — 2.01,11
3. Ф. Хоффмайстер (ФРГ) — 2.02,42

Комплексное плавание

200 м

1. Т. Дарньи (ВНР) — 2.01,57
2. А. Баумен (Канада) — 2.02,34
3. В. Ярощук (СССР) — 2.02,61

400 м

1. Т. Дарньи (ВНР) — 4.18,98
2. В. Ярощук (СССР) — 4.22,05
3. А. Баумен (Канада) — 4.22,58

Эстафета 4 × 100 м вольным стилем

1. США — 3.19,89
2. СССР — 3.21,14
3. ГДР — 3.21,47

Эстафета 4 × 200 м вольным стилем

1. ГДР — 7.15,91
2. ФРГ — 7.15,96
3. США — 7.18,29

Эстафета 4 × 100 м комбинированная

1. США — 3.41,25
2. ФРГ — 3.42,26
3. СССР — 3.42,63

Прыжки в воду

Женщины

Трамплин

1. Гао Минь (КНР) — 582,90
2. Ли Ихуа (КНР) — 549,42
3. М. Бабкова (СССР) — 525,21

Вышка

1. Чен Ли (КНР) — 449,67
2. Лю Вей (КНР) — 422,25
3. У. Уайленд (США) — 412,47

Мужчины

Трамплин

1. Г. Луганис (США) — 750,06
2. Тань Лянде (КНР) — 692,28
3. Ли Хонпин (КНР) — 642,08

Вышка

1. Г. Луганис (США) — 668,58
2. Ли Кончен (КНР) — 624,33
3. Б. Кимбалл (США) — 599,91

Синхронное плавание

Солистки

1. К. Валдо (Канада) — 200,033
2. С. Джозефсон (США) — 194,967
3. М. Эрмине (Франция) — 186,250

Дуэты

1. Канада — 196,267
2. США — 193,401
3. Япония — 185,467

Групповые композиции

1. Канада — 191,200
2. США — 190,821
3. Япония — 185,763

Водное поло

1. СФРЮ. 2. Италия. 3. СССР.

ЧЕМПИОНАТ МИРА ПО ХОККЕЮ НА ТРАВЕ СРЕДИ ЖЕНЩИН

Амстердам, Гаага (Нидерланды). 19—26 августа.

1. Нидерланды
2. ФРГ
3. Канада

ЧЕМПИОНАТ МИРА ПО ГРЕБЛЕ НА БАЙДАРКАХ И КАНОЭ

Монреаль (Канада). 23—24 августа.

Женщины

Байдарка-одиночка

1. В. Гечева (НРБ) — 2.02,54
2. К. Гизе (ГДР) — 2.02,97
3. И. Кнудсен (Дания) — 2.03,90

Байдарка-двойка

1. ВНР — 1.50,46
2. СССР — 1.51,36
3. НРБ — 1.51,94

Мужчины

Байдарка-одиночка, 500 м

1. Д. Уэст (Великобритания) — 1.48,04
2. К. Дьюлаи (ВНР) — 1.49,31
3. И. Нагаев (СССР) — 1.49,58

Байдарка-одиночка, 1000 м

1. Д. Уэст (Великобритания) — 3.37,60
2. Ф. Чипеш (ВНР) — 3.39,39
3. Х. Хольте (ГДР) — 3.40,17

Байдарка-одиночка, 10 000 м

1. Ф. Чипеш (ВНР) — 43.09,69
2. Б. Брегон (Франция) — 43.11,10
3. С. Борейко (СССР) — 43.11,23

Байдарка-двойка, 500 м

1. ФРГ — 1.37,38
2. ВНР — 1.37,77
3. СССР — 1.38,11

Байдарка-двойка, 1000 м

1. СРР — 3.17,33
2. ГДР — 3.17,97
3. Австралия — 3.18,29

Байдарка-двойка, 10 000 м

1. ВНР — 40.37,80
2. СССР — 40.38,43
3. СРР — 40.40,76

Байдарка-четверка, 500 м

1. ГДР — 1.29,26
2. СССР — 1.29,70
3. ФРГ — 1.30,20

Байдарка-четверка, 1000 м

1. ВНР — 2.58,29
2. ГДР — 2.59,16
3. ПНР — 2.59,60

Байдарка-четверка, 10 000 м

1. СССР — 36.51,32
2. СРР — 36.53,10
3. ВНР — 36.54,66

Каноэ-одиночка, 500 м

1. О. Хойкродт (ГДР) — 1.58,43
2. А. Макаренку (СРР) — 1.59,60
3. Н. Бухалов (НРБ) — 1.59,95

Каноэ-одиночка, 1000 м

1. А. Макаренку (СРР) — 3.55,78
2. И. Клементьев (СССР) — 3.56,58
3. И. Сабиян (СФРЮ) — 4.00,11

Каноэ-одиночка, 10 000 м

1. А. Макаренку (СРР) — 48.29,28
2. И. Сабиян (СФРЮ) — 48.38,68
3. Д. Хойер (Франция) — 48.42,18

Каноэ-двойка 500 м

1. ВНР — 1.49,36
2. СССР — 1.49,44
3. ГДР — 1.50,16

Каноэ-двойка, 1000 м

1. ВНР — 3.35,83
2. ПНР — 3.37,61
3. ФРГ — 3.38,36

Каноэ-двойка, 10 000 м

1. ПНР — 44.14,87
2. СРР — 44.16,29
3. Дания — 44.20,07

ЧЕМПИОНАТ МИРА ПО АКАДЕМИЧЕСКОЙ ГРЕБЛЕ

Ноттингем (Великобритания). 23—24 августа.

Женщины

Одиночка

1. Ю. Хампе (ГДР) — 7.29,60
2. М. Георгиева (НРБ) — 7.32,22
3. А. Думчева (СССР) — 7.35,66

Двойка парная

1. ГДР — 6.57,71
2. СРР — 7.00,96
3. Нов. Зеландия — 7.03,35

Двойка распашная

1. СРР — 7.12,19
2. СССР — 7.17,05
3. ГДР — 7.18,83

Четверка парная

1. ГДР — 6.13,91
2. СРР — 6.20,56
3. Нидерланды — 6.20,56

Четверка распашная

1. СРР — 6.43,86
2. ГДР — 6.48,46
3. Канада — 6.51,27

Восьмерка

1. СССР — 6.08,76
2. ГДР — 6.09,77
3. СРР — 6.11,26

Мужчины

Одиночка

1. П. М. Кольбе (ФРГ) — 6.54,90
2. П. Карпинен (Финляндия) — 6.58,90
3. В. Якуша (СССР) — 7.00,13

Двойка парная

1. Италия — 6.30,33
2. НРБ — 6.32,22
3. ГДР — 6.33,64

Двойка распашная без рулевого

1. СССР — 6.42,37
2. Италия — 6.44,52
3. ФРГ — 6.44,70

Двойка распашная с рулевым

1. Великобритания — 6.51,66
2. Италия — 6.52,90
3. ГДР — 6.54,58

Четверка парная

1. СССР — 5.47,41
2. ПНР — 5.49,51
3. Канада — 5.50,52

Четверка распашная без рулевого

1. США — 6.03,53
2. ФРГ — 6.03,63
3. ГДР — 6.06,25

Четверка распашная с рулевым

1. ГДР — 6.03,81
2. Нов. Зеландия — 6.05,77
3. США — 6.08,58

Восьмерка

1. Австралия — 5.33,54
2. СССР — 5.37,61
3. США — 5.38,20

ЧЕМПИОНАТ ЕВРОПЫ ПО ЛЕГКОЙ АТЛЕТИКЕ

Штутгарт (ФРГ). 27—30 августа

Женщины

100 м

1. М. Гёр (ГДР) — 10,91
2. А. Нунева (НРБ) — 11,04
3. Н. Куман (Нидерланды) — 11,08

200 м

1. Х. Дрекслер (ГДР) — 21,71
2. К. Кайзер (Франция) — 22,32
3. С. Гладиш (ГДР) — 22,49

400 м

1. М. Кох (ГДР) — 48,22
2. О. Владыкина (СССР) — 49,67
3. П. Мюллер (ГДР) — 49,88

800 м

1. Н. Олизаренко (СССР) — 1.57,15
2. С. Водарс (ГДР) — 1.57,42
3. Л. Гурина (СССР) — 1.57,73

1500 м

1. Р. Аглетдинова (СССР) — 4.01,19
2. Т. Самоленко (СССР) — 4.02,36
3. Д. Мелинте (СРР) — 4.02,44

3000 м

1. О. Бондаренко (СССР) — 8.33,99
2. М. Пуйка (СРР) — 8.35,92
3. Я. Марри (Великобритания) — 8.37,15

10 000 м

1. И. Кристиансен (Норвегия) — 30.23,25
2. О. Бондаренко (СССР) — 30.57,21
3. У. Брунс (ГДР) — 31.19,76

Эстафета 4 × 100 м

1. ГДР — 41,81
2. НРБ — 42,68
3. СССР — 42,74

Эстафета 4 × 400 м

1. ГДР — 3.16,87
2. ФРГ — 3.22,80
3. ПНР — 3.24,65

100 м с барьерами

1. Й. Донкова (НРБ) — 12,38
2. К. Ошкенат (ГДР) — 12,55
3. Г. Загорчева (НРБ) — 12,70

400 м с барьерами

1. М. Степанова (СССР) — 53,32
2. С. Буш (ГДР) — 53,60
3. К. Фойербах (ГДР) — 54,13

Марафон

1. Р. Мота (Португалия) — 2:28.38
2. Л. Фольи (Италия) — 2:32.52
3. Е. Храменкова (СССР) — 2:34.18

Ходьба 10 км

1. М. К. Диас (Испания) — 46.09
2. А. Янссон (Швеция) — 46.14
3. С. Юбенес (Швеция) — 46.19

Прыжки в высоту

1. С. Костадинова (НРБ) — 2 м 00 см
2. С. Исаева (НРБ) — 1 м 93 см
3. О. Турчак (СССР) — 1 м 93 см

Прыжки в длину

1. Х. Дрекслер (ГДР) — 7 м 27 см
2. Г. Чистякова (СССР) — 7 м 09 см
3. Х. Радтке (ГДР) — 6 м 89 см

Толкание ядра

1. Х. Кригер (ГДР) — 21 м 10 см
2. И. Мюллер (ГДР) — 20 м 81 см
3. Н. Ахрименко (СССР) — 20 м 68 см

Метание диска

1. Д. Заксе (ГДР) — 71 м 36 см
2. Ц. Христова (НРБ) — 69 м 52 см
3. М. Хельман (ГДР) — 68 м 26 см

Метание копья

1. Ф. Уайтбред (Великобритания) — 76 м 32 см
2. П. Фельке (ГДР) — 72 м 52 см
3. Б. Петерс (ФРГ) — 68 м 04 см

Семиборье

1. А. Бемер (ГДР) — 6717
2. Н. Шубенкова (СССР) — 6645
3. Ю. Симпсон (Великобритания) — 6623

Мужчины

100 м

1. Л. Кристи (Великобритания) — 10,15
2. Ш. Бринкман (ГДР) — 10,20
3. Б. Мари-Роз (Франция) — 10,21

200 м

1. В. Крылов (СССР) — 20,52
2. Ю. Эверс (ФРГ) — 20,75
3. А. Федорив (СССР) — 20,84

400 м

1. Р. Блэк (Великобритания) — 44,59
2. Т. Шёнлебе (ГДР) — 44,63
3. М. Шерзинг (ГДР) — 44,85

800 м

1. С. Коу (Великобритания) — 1.44,50
2. Т. Маккин (Великобритания) — 1.44,61
3. С. Крэм (Великобритания) — 1.44,88

1500 м

1. С. Крэм (Великобритания) — 3.41,09
2. С. Коу (Великобритания) — 3.41,67
3. Х. Кулкер (Нидерланды) — 3.42,11

5000 м

1. Ж. Букнер (Великобритания) — 13.10,15
2. С. Меи (Италия) — 13.11,57
3. Т. Хатчинс (Великобритания) — 13.12,88

10 000 м

1. С. Меи (Италия) — 27.56,79
2. А. Кова (Италия) — 27.57,93
3. С. Антибо (Италия) — 28.00,25

Марафон

1. Д. Бордин (Италия) — 2:10.54
2. О. Пиццолато (Италия) — 2:10.57
3. Х. Стефени (ФРГ) — 2:11.30

Эстафета 4 × 100 м

1. СССР — 38,29
2. ГДР — 38,64
3. Великобритания — 38,71

Эстафета 4 × 400 м

1. Великобритания — 2.59,84
2. ФРГ — 3.00,17
3. СССР — 3.00,47

110 м с барьерами

1. С. Каристан (Франция) — 13,20
2. А. Брюггаре (Финляндия) — 13,42
3. К. Сала (Испания) — 13,50

400 м с барьерами

1. Х. Шмид (ФРГ) — 48,65
2. А. Васильев (СССР) — 48,76
3. С. Нюландер (Швеция) — 49,36

3000 м с препятствиями

1. Х. Мельцер (ГДР) — 8.16,65
2. Ф. Панетта (Италия) — 8.16,85
3. П. Ильг (ФРГ) — 8.16,92

Ходьба 20 км

1. Й. Прибилинец (ЧССР) — 1:21.15
2. М. Дамилано (Италия) — 1:21.17
3. М. Прето (Испания) — 1:21,36

Ходьба 50 км

1. Х. Гаудер (ГДР) — 3:40.55
2. В. Иваненко (СССР) — 3:41.54
3. В. Сунцов (СССР) — 3:42.38

Прыжки в высоту

1. И. Паклин (СССР) — 2 м 34 см
2. С. Мальченко (СССР) — 2 м 31 см
3. К. Тренхардт (ФРГ) — 2 м 31 см

Прыжки в длину

1. Р. Эммиян (СССР) — 8 м 41 см
2. С. Лаевский (СССР) — 8 м 01 см
3. Д. Эвагелисти (Италия) — 7 м 92 см

Прыжки с шестом

1. С. Бубка (СССР) — 5 м 85 см
2. В. Бубка (СССР) — 5 м 75 см
3. Ф. Колле (Франция) — 5 м 75 см

Тройной прыжок

1. Х. Марков (НРБ) — 17 м 66 см
2. М. Бружикс (СССР) — 17 м 33 см
3. О. Проценко (СССР) — 17 м 28 см

Толкание ядра

1. В. Гюнтер (Швейцария) — 22 м 22 см
2. У. Тиммерман (ГДР) — 21 м 84 см
3. У. Бейер (ГДР) — 20 м 74 см

Метание диска

1. Р. Убартас (СССР) — 67 м 08 см
2. Г. Колноотченко (СССР) — 67 м 02 см
3. В. Кидикас (СССР) — 66 м 32 см

Метание копья

1. К. Тафельмейер (ФРГ) — 84 м 76 см
2. Д. Михель (ГДР) — 81 м 90 см
3. В. Евсюков (СССР) — 81 м 80 см

Метание молота

1. Ю. Седых (СССР) — 86 м 74 см
2. С. Литвинов (СССР) — 85 м 74 см
3. И. Никулин (СССР) — 82 м 00 см

Десятиборье

1. Д. Томпсон (Великобритания) — 8811
2. Ю. Хингсен (ФРГ) — 8730
3. З. Вентц (ФРГ) — 8676

ЧЕМПИОНАТ МИРА ПО СТРЕЛКОВОМУ СПОРТУ ИЗ КРУПНОКАЛИБЕРНЫХ ВИНТОВОК

Шёвде (Швеция). 27 августа — 2 сентября.

Личное первенство

60 выстрелов лежа

1. М. Купер (Великобритания) — 599
2. М. Рёппянен (Финляндия) — 597
3. Г. Дубис (США) — 597

3 × 40 выстрелов

1. Г. Дубис (США) — 1174
2. М. Купер (Великобритания) — 1174
3. М. Рёппянен (Финляндия) — 1166

40 выстрелов стоя

1. М. Купер (Великобритания) — 387
2. Г. Дубис (США) — 383
3. М. Бюри (Франция) — 380

40 выстрелов с колена

1. Г. Дубис (США) — 395
2. М. Рёппянен (Финляндия) — 395
3. Р. Эйлворд (США) — 394

3 × 20 выстрелов

1. М. Купер (Великобритания) — 586
2. Х. Стенваг (Норвегия) — 582
3. М. Рёппянен (Финляндия) — 578

Командное первенство

60 выстрелов лежа

1. Франция — 1767
2. Финляндия — 1766
3. Норвегия — 1758

3 × 40 выстрелов

1. СССР — 3476
2. США — 3471
3. Норвегия — 3464

40 выстрелов стоя

1. Норвегия — 1120
2. США — 1115
3. СССР — 1112

40 выстрелов с колена

1. СССР — 1172
2. США — 1171
3. Франция — 1164

ПВ-5

1. Финляндия — 1729
2. США — 1726
3. СССР — 1715

ЧЕМПИОНАТ МИРА ПО ВЕЛОСИПЕДНОМУ СПОРТУ

Колорадо-Спрингс (США). 27 августа — 7 сентября.

Трек

Женщины

Спринт

1. К. Ротенбургер (ГДР)
2. Э. Салумяэ (СССР)
3. К. Параскевин (США)

Индивидуальная гонка преследования, 3 км

1. Ж. Лонго (Франция) — 3.39,323
2. Р. Твигг-Уайтхед (США) — 3.40,421
3. Б. Ганц (Швейцария) — 3.48,390

Мужчины

Спринт

1. М. Хюбнер (ГДР)
2. Л. Хесслих (ГДР)
3. Р. Куши (ГДР)

Гит с места, 1000 м

1. М. Мальхоф (ГДР) — 1.02,091
2. М. Винникомб (Австралия) — 1.02,946
3. Й. Глюклих (ГДР) — 1.03,067

Индивидуальная гонка преследования, 4 км

1. В. Екимов (СССР) — 4.29,182
2. Г. Умарас (СССР) — 4.33,905
3. Д. Вудс (Австралия) — 4.31,529

Командная гонка преследования, 4 км

1. ЧССР — 4.17,98
2. ГДР — 4.17,99
3. СССР — 4.20,12

Тандем

1. ЧССР
2. США
3. Италия

Групповая гонка с промежуточными финишами

1. Д. Фрост (Дания) — 32 очка
2. О. Людвиг (ГДР) — 32 очка
3. Л. Х. Нитц (США) — 28 очков

Гонка за лидером, 50 км

1. М. Джентили (Италия) — 41.08,43
2. Л. Бьелли (Италия) — сзади на 250 м
3. Р. Кёнигсхофер (Австрия) — сзади на 300 м

Шоссе

Женщины

Групповая гонка, 61,4 км

1. Ж. Лонго (Франция) — 1 : 38.56
2. Дж. Паркс (США) — 1 : 39.06
3. А. Яковлева (СССР) — 1 : 39.06

Мужчины

Групповая гонка, 169,4 км

1. У. Амплер (ГДР) — 4 : 14.49
2. Дж. Тален (Нидерланды) — 4 : 14.55
3. А. Ягт (Нидерланды) — 4 : 15.12

Командная гонка, 100 км

1. Нидерланды — 2 : 00.10
2. Италия — 2 : 01.48
3. ГДР — 2 : 02.49

ЧЕМПИОНАТ МИРА ПО ВОЛЕЙБОЛУ СРЕДИ ЖЕНЩИН

Прага, Жилина, Острава, Пльзень (ЧССР). 4—13 сентября.

1. КНР
2. Куба
3. Перу

ЧЕМПИОНАТ МИРА ПО СТРЕЛКОВОМУ СПОРТУ

Зуль (ФРГ). 6—14 сентября.

Пулевая стрельба

Женщины

Малокалиберная винтовка

60 выстрелов лежа

Личное первенство

1. Е. Фориан (ВНР) — 598
2. Н. Матова (НРБ) — 597
3. Р. Лэмэшану (СРР) — 597

Командное первенство

1. СФРЮ — 1777
2. НРБ — 1777
3. Швеция — 1757

Малокалиберный пистолет

30 + 30 выстрелов

Личное первенство

1. М. Добранчева (СССР) — 689
2. И. Кочерова (СССР) — 689
3. Н. Салуквадзе (СССР) — 687

Командное первенство

1. СССР — 1767
2. Франция — 1748
3. Албания — 1743

3 × 20 выстрелов

Личное первенство		Командное первенство	
1. В. Лечева (НРБ)	— 683,2	1. НРБ	— 1746
2. В. Лазарова (НРБ)	— 676,9	2. ГДР	— 1728
3. А. Бергер (ГДР)	— 674,6	3. США	— 1723

Пневматический пистолет

40 выстрелов

Личное первенство		Командное первенство	
1. А. Фёльке (ГДР)	— 485,5	1. СССР	— 1143
2. М. Добранчева (СССР)	— 480	2. ГДР	— 1136
3. Лю Хайин (КНР)	— 479,7	3. Швеция	— 1132

Пневматическая винтовка

40 выстрелов

Личное первенство		Командное первенство	
1. В. Лечева (НРБ)	— 494,6	1. Финляндия	— 1165
2. В. Черкасова (СССР)	— 493,3	2. Швейцария	— 1164
3. Д. Уиггер (США)	— 491,7	3. СССР	— 1162

Мужчины

Малокалиберный пистолет

60 выстрелов

Личное первенство		Командное первенство	
1. С. Пыжьянов (СССР)	— 657	1. СССР	— 1699
2. И. Басинский (СССР)	— 655	2. Швеция	— 1676
3. Д. Карашони (ВНР)	— 654	3. ГДР	— 1667

3 × 20 выстрелов

Личное первенство		Командное первенство	
1. А. Кузьмин (СССР)	— 578	1. СССР	— 1725
2. Х. Зайлер (Австрия)	— 576	2. Австрия	— 1707
3. И. Басинский (СССР)	— 574	3. Финляндия	— 1706

Пневматическая винтовка

60 выстрелов

Личное первенство		Командное первенство	
1. Х. Ридер (ФРГ)	— 693,1	1. ФРГ	— 1770
2. Д. Дурбен (США)	— 692	2. США	— 1768
3. Б. Зюсс (ФРГ)	— 691,6	3. Норвегия	— 1758

«Бегущий кабан»

Личное первенство		Командное первенство	
1. С. Лузов (СССР)	— 691	1. СССР	— 1765
2. Е. Грешкевич (ПНР)	— 687	2. ВНР	— 1754
3. Ж. Л. Трикуар (Франция)	— 683	3. ГДР	— 1750

Малокалиберная винтовка

60 выстрелов лежа

Личное первенство		Командное первенство	
1. Ш. Берецки (ВНР)	— 704,2	1. Австралия	— 1793
2. Г. Стюарт (Канада)	— 702,5	2. ГДР	— 1790
3. М. Хайне (ФРГ)	— 702,4	3. Швеция	— 1787

Крупнокалиберный пистолет

30 + 30 выстрелов

Личное первенство		Командное первенство	
1. О. Ткачев (СССР)	— 591	1. СССР	— 1769
2. А. Кузьмин (СССР)	— 589	2. Швейцария	— 1754
3. И. Басинский (СССР)	— 589	3. Австрия	— 1747

Пневматический пистолет

60 выстрелов

Личное первенство		Командное первенство	
1. И. Басинский (СССР)	— 688,6	1. СССР	— 1737
2. У. Поттек (ГДР)	— 681,7	2. Франция	— 1735
3. П. Бремон (Франция)	— 681,2	3. ГДР	— 1734

Малокалиберная винтовка

3 × 40 выстрелов

Личное первенство		Командное первенство	
1. П. Курка (ЧССР)	— 1264,9	1. ЧССР	— 3522
2. П. Сукеник (ЧССР)	— 1264,3	2. СССР	— 3512
3. М. Купер (Великобритания)	— 1264,2	3. Франция	— 3509

Скоростная стрельба из пистолета, 30 + 30

Личное первенство		Командное первенство	
1. А.Качмарек (ПНР)	— 696	1. СССР	— 1779
2. А. Мазур (ПНР)	— 693	2. ВНР	— 1771
3. Р. Шуман (ГДР)	— 692	3. ГДР	— 1771

Стендовая стрельба

Женщины

Круглый стенд

Личное первенство		Командное первенство	
1. С. Демина (СССР)	— 196	1. КНР	— 430
2. М. Ринк (ФРГ)	— 194	2. СССР	— 428
3. Р. Шиллер (США)	— 192	3. ПНР	— 424

Траншейный стенд

Личное первенство		Командное первенство	
1. Гао Е (КНР)	— 192	1. СССР	— 427
2. Е. Шиширина (СССР)	— 190	2. КНР	— 423
3. С. Нетрэсс (Канада)	— 190	3. Италия	— 411

Мужчины

Круглый стенд

Личное первенство		Командное первенство	
1. М. Драйк (США)	— 199	1. Италия	— 442
2. А. Бонелли (Италия)	— 197	2. ГДР	— 442
3. И. Доман (СРР)	— 197	3. СССР	— 441

Траншейный стенд

Личное первенство		Командное первенство	
1. М. Беднарек (ЧССР)	— 224	1. ЧССР	— 443
2. Й. Дамме (ГДР)	— 223	2. Италия	— 440
3. Д. Чиони (Италия)	— 222	3. СССР	— 439

ЧЕМПИОНАТ ЕВРОПЫ ПО ХУДОЖЕСТВЕННОЙ ГИМНАСТИКЕ

Флоренция (Италия). 18—21 сентября.

Многоборье

1—2.	Б. Панова (НРБ)	— 39,975
	и Л. Игнатова (НРБ)	— 39,975
3.	Г. Белоглазова (СССР)	— 39,875

Упражнение с лентой

1.	Г. Белоглазова (СССР)	— 20,0
2—3.	Б. Панова (НРБ)	— 19,975
	и Л. Игнатова (НРБ)	— 19,975

Упражнение со скакалкой

1—2.	Л. Игнатова (НРБ)	— 20,0
	и Б. Панова (НРБ)	— 20,0
3.	М. Лобач (СССР)	— 19,95

Упражнение с мячом

1—3.	Г. Белоглазова (СССР),	— 19,975
	Т. Дручинина (СССР)	— 19,975
	и А. Дунавская (НРБ)	— 19,975

Упражнение с булавами

1—2.	Б. Панова (НРБ)	— 20,0
	и Л. Игнатова (НРБ)	— 20,0
3.	Г. Белоглазова (СССР)	— 19,975

Групповые упражнения

1.	НРБ	— 39,888
2.	СССР	— 39,7
3.	Испания	— 39,438

ЧЕМПИОНАТ МИРА ПО ВОЛЕЙБОЛУ СРЕДИ МУЖЧИН

Париж, Монпелье, Клермон-Ферран, Туркуэн, Орлеан (Франция). 25 сентября — 5 октября.

1. США
2. СССР
3. НРБ

ЧЕМПИОНАТ МИРА ПО ХОККЕЮ НА ТРАВЕ СРЕДИ МУЖЧИН

Лондон (Великобритания). 6—19 октября.

1. Австралия
2. Великобритания
3. ФРГ

ЧЕМПИОНАТ МИРА ПО ПРЫЖКАМ НА БАТУТЕ

Париж (Франция). 16—18 октября.

Женщины

Индивидуальные прыжки

1. Т. Лушина (СССР) — 97,3
2—3. И. Слонова (СССР) — 97,0
и А. Холмс (Великобритания) — 97,0

Синхронные прыжки

1. Т. Лушина, Е. Меркулова (СССР) — 66,1
2. И. Блудова, Л. Иванова (СССР) — 64,0
3. Г. Рове, С. Шпанг (ФРГ) — 59,9

Мужчины

Индивидуальные прыжки

1. Л. Пьолин (Франция) — 107,1
2. М. Кюн (ФРГ) — 104,7
3. Р. Пелле (ФРГ) — 104,2

Синхронные прыжки

1. В. Красношапка, И. Богачев (СССР) — 72,1
2. Л. Пьолин, Х. Бартод (Франция) — 70,7
3. И. Гелимбатовский, С. Нестрелой (СССР) — 68,4

ЧЕМПИОНАТ МИРА ПО ВОЛЬНОЙ БОРЬБЕ

Будапешт (ВНР). 19—22 октября.

Наилегчайший вес

1. Ли Зе Сик (КНДР)
2. Л. Биро (ВНР)
3. М. Кушнир (СССР)

Легчайший вес

1. Ким Вон Сик (КНДР)
2. М. Сато (Япония)
3. В. Йорданов (НРБ)

Полулегкий вес

1. С. Белоглазов (СССР)
2. Г. Калчев (НРБ)
3. Б. Дэвис (США)

Легкий вес

1. Х. Исаев (СССР)
2. Д. Макфарленд (США)
3. А. Энкэ (МНР)

Первый полусредний вес

1. А. Фадзаев (СССР)
2. А. Метцгер (США)
3. С. Штерев (НРБ)

Второй полусредний вес

1. Р. Каскарет (Куба)
2. А. Вараев (СССР)
3. Д. Шульц (США)

Первый средний вес

1. В. Модосян (СССР)
2. А. Нанев (НРБ)
3. Й. Логиня (ЧССР)

Второй средний вес

1. М. Хадарцев (СССР)
2. Т. Вагнер (ГДР)
3. Д. Шерр (США)

Полутяжелый вес

1. А. Хадарцев (СССР)
2. Б. Шерр (США)
3. Г. Янчев (НРБ)

Тяжелый вес

1. Т. Баумгартнер (США)
2. Д. Гобеджишвили (СССР)
3. А. Шрёдер (ГДР)

Командное первенство

1. СССР — 91
2. США — 72
3. НРБ — 59

ЧЕМПИОНАТ МИРА ПО КЛАССИЧЕСКОЙ БОРЬБЕ

Будапешт (ВНР). 23—26 октября.

Наилегчайший вес

1. М. Аллахвердиев (СССР)
2. Б. Ценов (НРБ)
3. Р. Хименос (Куба)

Легчайший вес

1. С. Дюдяев (СССР)
2. Е. Реннинген (Норвегия)
3. А. Мияхара (Япония)

Полулегкий вес

1. Э. Иванов (НРБ)
2. Т. Калимулин (СССР)
3. Х. Холидис (Греция)

Легкий вес

1. К. Маджидов (СССР)
2. Б. Клозик (ПНР)
3. Ж. Вангелов (НРБ)

Первый полусредний вес

1. Л. Джулфалакян (СССР)
2. Т. Сипила (Финляндия)
3. К. Пассарелли (ФРГ)

Второй полусредний вес

1. М. Мамиашвили (СССР)
2. М. Йен (ГДР)
3. Д. Маринов (НРБ)

Первый средний вес

1—2. Т. Комароми (ВНР) и Б. Дарас (ПНР)
3—4. С. Хертя (СРР) и М. Фридрикссон (Швеция)

Второй средний вес

1. А. Малина (ПНР)
2. А. Комшев (НРБ)
3. И. Дуркшак (ЧССР)

Полутяжелый вес

1. Т. Гашпар (ВНР)
2. В. Андрей (СРР)
3. А. Федоренко (СССР)

Тяжелый вес

1. Т. Юханссон (Швеция)
2. В. Григорьев (СССР)
3. Л. Крауз (ВНР)

Командное первенство

1. СССР — 82
2. НРБ — 69
3. ВНР — 47,5

ЧЕМПИОНАТ МИРА ПО ТЯЖЕЛОЙ АТЛЕТИКЕ

София (НРБ). 8—15 ноября.

Наилегчайший вес

1. С. Маринов (НРБ) — 257,5 (112,5 + 145)
2. Я. Гутовский (ПНР) — 252,5 (115 + 137,5)
3. А. Колокольцев (СССР) — 250 (110 + 140)

Легчайший вес

1. М. Грыблев (НРБ) — 290 (127,5 + 162,5)
2. Хе Янгюнг (КНР) — 287,5 (127,5 + 160)
3. О. Мирзоян (СССР) — 285 (125 + 160)

Полулегкий вес

1. Н. Шаламанов (НРБ) — 335 (147,5 + 187,5)
2. А. Чанка (СРР) — 290 (130 + 160)
3. А. Лец (ГДР) — 285 (125 + 160)

Легкий вес

1. М. Петров (НРБ) — 342,5 (155 + 187,5)
2. С. Топуров (НРБ) — 337,5 (152,5 + 185)
3. М. Северин (ПНР) — 322,5 (145 + 177,5)

Полусредний вес

1. А. Вырбанов (НРБ) — 377,5 (165 + 212,5)
2. Б. Гидиков (НРБ) — 372,5 (167,5 + 205)
3. А. Сокачи (СРР) — 350 (157,5 + 192,5)

Средний вес

1. А. Златев (НРБ) — 405 (180 + 225)
2. И. Арсамаков (СССР) — 390 (177,5 + 212,5)
3. Л. Барши (ВНР) — 385 (175 + 210)

Первый полутяжелый вес

1. А. Храпатый (СССР) — 412,5 (182 + 227,5)
2. В. Солодов (СССР) — 407,5 (180 + 227,5)
3. З. Балашефи (ВНР) — 392,5 (185 + 207,5)

Второй полутяжелый вес

1. Н. Влад (СРР) — 437,5 (200 + 237,5)
2. Б. Серегин (СССР) — 430 (192,5 + 237,5)
3. А. Шаньи (ВНР) — 412,5 (187,5 + 225)

Первый тяжелый вес

1. Ю. Захаревич (СССР) — 447,5 (200 + 247,5)
2. С. Нагирный (СССР) — 427,5 (192,5 + 235)
3. Е. Ячо (ВНР) — 415 (182,5 + 232,5)

Второй тяжелый вес

1. А. Крастев (НРБ) — 460 (215 + 245)
2. М. Нерлингер (ФРГ) — 430 (185 + 245)
3. Р. Сколимовский (ПНР) — 410 (187,5 + 222,5)

ЧЕМПИОНАТ МИРА ПО БОРЬБЕ САМБО

По (Франция). 22—23 ноября.

Наилегчайший вес

1. А. Ходырев (СССР)
2. Б. Димитров (НРБ)
3. М. Баярсайхан (МНР)

Легчайший вес

1. Б. Файзиев (СССР)
2. Х. Баттулга (МНР)
3. Д. Суарес (Франция)

Полулегкий вес

1. А. Новиков (СССР)
2. С. Бачухинн (МНР)
3. С. Кобаяши (Япония)

Легкий вес

1. А. Аксенов (СССР)
2. Н. Гуашмаков (НРБ)
3. Ш. Ганбатор (МНР)

Первый полусредний вес

1. В. Паньшин (СССР)
2. Т. Уржаван (МНР)
3. И. Нетов (НРБ)

Второй полусредний вес

1. Ж. Ганболд (МНР)
2. В. Швая (СССР)
3. С. Начев (НРБ)

Первый средний вес

1. К. Дюру (Франция)
2. Н. Далгердалай (МНР)
3. А. Яковлев (СССР)

Второй средний вес

1. Б. Одвог (МНР)
2. Г. Петров (НРБ)
3. Г. Мдзелури (СССР)

Полутяжелый вес

1. Д. Батырдэн (МНР)
2. С. Стоянов (НРБ)
3. М. Кокорин (СССР)

Тяжелый вес

1. В. Шкалов (СССР)
2. М. Кларк (Великобритания)
3. С. Хурулбатор (МНР)

Командное первенство

1. СССР
2. МНР
3. НРБ

ИГРЫ ДОБРОЙ ВОЛИ

Москва, Таллин, Юрмала (СССР). 5—20 июля.

БАСКЕТБОЛ

Женщины

1. США
2. СССР
3. Бразилия

ВОЛЕЙБОЛ

Женщины	Мужчины
1. СССР	1. СССР
2. Перу	2. США
3. США	3. Япония

ВОДНОЕ ПОЛО

1. СССР
2. США
3. ВНР

БОКС

Первый наилегчайший вес
1. Н. Мунчян (СССР)
2. К. Абдрахманов (СССР)
3. Ц. Церенням (МНР) и Чан Ен Чол (КНДР)

Второй наилегчайший вес
1. А. Джонсон (США)
2. Р. Билюс (СССР)
3. М. Видинский (НРБ) и Д. Гриман (Венесуэла)

Легчайший вес
1. А. Артемьев (СССР)
2. Х. Хдрян (СССР)
3. Ким Чи Хен (КНДР) и Д. Прайс (США)

Полулегкий вес
1. М. Казарян (СССР)
2. С. Хачатрян (СССР)
3. Ф. Раушнинг (ГДР) и Х. Эрнандес (Венесуэла)

Легкий вес
1. О. Назаров (СССР)
2. Э. Ромаллис (США)
3. Н. Энхбат (МНР) и Ю. Савочкин (СССР)

Первый полусредний вес
1. И. Ружников (СССР)
2. А. Педроса (Венесуэла)
3. Р. Джонс (США) и Э. Хакимов (СССР)

Второй полусредний вес
1. А. Островский (СССР)
2. А. Троценко (СССР)
3. Б. Александров (НРБ) и Р. Ройял (США)

Первый средний вес
1. И. Акопкохян (СССР)
2. В. Егоров (СССР)
3. М. Мурер (США) и М. Уоткинс (США)

Второй средний вес
1. Р. Тарамов (СССР)
2. П. Уайт (США)
3. Л. Райт (США) и А. Акулов (СССР)

Полутяжелый вес
1. Н. Шанавазов (СССР)
2. А. Караваев (СССР)
3. Н. Мадсен (Дания) и М. Саймон (США)

Первый тяжелый вес
1. Р. Себиев (СССР)
2. В. Балай (СССР)
3. М. Бент (США) и А. Падилья (США)

Второй тяжелый вес
1. В. Яковлев (СССР)
2. А. Мирошниченко (СССР)
3. А. аль Балучи (Кувейт) и Г. Пиро (США)

БОРЬБА ВОЛЬНАЯ

Наилегчайший вес
1. В. Гоголев (СССР)
2. М. Аврамов (НРБ)
3. Т. Сухбаатор (МНР)

Легчайший вес
1. В. Тогузов (СССР)
2. И. Цонов (НРБ)
3. А. Цэдэнсодном (МНР)

Полулегкий вес
1. С. Белоглазов (СССР)
2. К. Дэркус (США)
3. С. Иванов (НРБ)

Легкий вес
1. Д. Смит (США)
2. Х. Исаев (СССР)
3. А. Кумбаров (НРБ)

Первый полусредний вес
1. А. Фадзаев (СССР)
2. А. Метцгер (США)
3. А. Сираков (НРБ)

Второй полусредний вес
1. Д. Шульц (США)
2. А. Вараев (СССР)
3. Р. Софияди (НРБ)

Первый средний вес
1. В. Модосян (СССР)
2. Д. Марков (НРБ)
3. Н. Генчальп (Турция)

Второй средний вес
1. М. Хадарцев (СССР)
2. Д. Шерр (США)
3. С. Ненчев (НРБ)

Полутяжелый вес
1. А. Хадарцев (СССР)
2. Х. Сезгин (Турция)
3. П. Македонов (НРБ)

Тяжелый вес
1. Б. Баумгартнер (США)
2. Д. Гобеджишвили (СССР)
3. А. Атанасов (НРБ)

ВЕЛОСИПЕДНЫЙ СПОРТ

Трек

Женщины

Спринт
1. Э. Салумяэ (СССР)
2. Г. Царева (СССР)
3. Н. Крушельницкая (СССР)

Индивидуальная гонка преследования, 3000 м

1. Б. Ганц (Швейцария)	— 3.49,980
2. М. Мейфилд (США)	— 3.50,480
3. Г. Супрон (СССР)	— 3.52,340

Групповая гонка на 60 кругов с 12 промежуточными финишами

1. С. Ходж (Великобритания)	— 62
2. Н. Викстедт (Финляндия)	— 29
3. Г. Супрон (СССР)	— 20

Мужчины

Спринт
1. Л. Хесслих (ГДР)
2. М. Хюбнер (ГДР)
3. Г. Нейванд (Австралия)

Гит 1000 м с места

1. У. Бременис (СССР)	— 1.03,566
2. О. Мчедлишвили (СССР)	— 1.04,583
3. А. Ганске (ГДР)	— 1.05,422

Индивидуальная гонка преследования, 4000 м

1. В. Екимов (СССР)	— 4.26,077
2. Г. Умарас (СССР)	— 4.30,758
3. В. Шпундов (СССР)	— 4.34,033

Командная гонка преследования, 4000 м

1. СССР	— 4.12,410
2. ЧССР	— 4.18,030
3. Австралия	— 4.17,510

Групповая гонка на 150 кругов с 30 промежуточными финишами

1. В. Манаков (СССР)	— 54
2. А. Трчка (ЧССР)	— 25
3. С. Станчев (НРБ)	— 21

ГИМНАСТИКА СПОРТИВНАЯ

Женщины

Многоборье

1. В. Колесникова (СССР)	— 78,55
2. Е. Шушунова (СССР)	— 78,4
3. О. Омельянчик (СССР)	— 78,1

Упражнения на брусьях

1. Е. Шушунова (СССР)	— 19,95
2. В. Колесникова (СССР)	— 19,65
3. Чхве Миль Хян (КНДР)	— 19,55

Вольные упражнения

1. Е. Шушунова (СССР)	— 19,875
2. О. Омельянчик (СССР)	— 19,8
3. М. Сидон (СРР)	— 19,625

Упражнения на бревне

1. В. Колесникова (СССР)	— 19,8
2. Е. Шушунова (СССР)	— 19,725
3. Д. Дудева (НРБ)	— 19,4

Опорный прыжок

1. Е. Шушунова (СССР)	— 19,863
2. Е. Шевченко (СССР)	— 19,8
3. Д. Уилборн (США)	— 19,688

Командное первенство

1. СССР	— 196,1
2. НРБ	— 190,6
3. КНР	— 190,25

Мужчины

Многоборье

1. Ю. Королев (СССР)	— 117,15
2. В. Могильный (СССР)	— 116,55
3. В. Артемов (СССР)	— 116,45

Упражнения на кольцах

1—2. Ю. Королев (СССР)	— 19,65
и В. Могильный (СССР)	— 19,65
3. С. Типпельт (ГДР)	— 19,35

Упражнения на перекладине

1. Ю. Королев (СССР)	— 19,8
2—3. З. Боркаи (ВНР)	— 19,65
и Ван Чуншен (КНР)	— 19,65

Вольные упражнения

1. Ю. Королев (СССР)	— 19,7
2—3. В. Могильный (СССР)	— 19,65
и Ли Чуньян (КНР)	— 19,65

Упражнения на коне

1. В. Могильный (СССР)	— 19,8
2. Ю. Королев (СССР)	— 19,7
3. М. Ризан (СРР)	— 19,5

Упражнения на брусьях

1—2. В. Могильный (СССР)	— 19,65
и Ли Чел Хон (КНДР)	— 19,65
3. С. Типпельт (ГДР)	— 19,55

Опорный прыжок

1. В. Люкин (СССР)	— 19,425
2. М. Стойкан (СРР)	— 19,3
3. С. Кролль (ГДР)	— 19,275
и Фань Минь (КНР)	— 19,275

Командное первенство

1. СССР	— 290,15
2. ГДР	— 284,95
3. КНР	— 283,65

ГИМНАСТИКА ХУДОЖЕСТВЕННАЯ

Многоборье

1. Т. Дручинина (СССР) — 40,0
2. М. Лобач (СССР) — 39,9
3. Г. Белоглазова (СССР) — 39,85

Упражнения со скакалкой

1—3. Б. Дитрих (ГДР) — 20,0
М. Лобач (СССР) — 20,0
и Т. Дручинина (СССР) — 20,0

Упражнения с мячом

1—2. Г. Белоглазова (СССР) — 20,0
и Т. Дручинина (СССР) — 20,0
3. Ц. Филипова (НРБ) — 19,8

Упражнения с булавами

1. М. Лобач (СССР) — 20,0
2. Г. Белоглазова (СССР) — 19,9
3. Ц. Филипова (НРБ) — 19,8

Упражнения с лентой

1. Т. Дручинина (СССР) — 20,0
2. М. Лобач (СССР) — 19,9
3—4. А. Дунавская (НРБ) — 19,85
и Б. Дитрих (ГДР) — 19,85

ГРЕБЛЯ АКАДЕМИЧЕСКАЯ

Женщины

Одиночка

1. А. Думчева (СССР) — 7.33,33
2. А. Марден (США) — 7.55,95

Одиночка (легкий вес)

1. А. Херрон (США) — 7.53,05
2. Т. Миронова (СССР) — 7.59,15

Двойка распашная без рулевого

1. СССР — 7.25,76
2. США — 7.36,26

Четверка парная без рулевого

1. СССР — 6.25,60
2. США — 6.32,49

Четверка распашная с рулевым

1. СССР — 6.52,47
2. США — 6.54,98

Восьмерка

1. СССР — 6.18,61
2. США — 6.33,67

Мужчины

Одиночка

1. В. Якуша (СССР) — 7.05,63
2. Г. Спрингер (США) — 7.15,68

Одиночка (легкий вес)

1. В. Митюшев (СССР) — 7.19,30
2. Б. Бентс (США) — 7.28,39

Двойка распашная без рулевого

1. СССР — 6.35,07
2. США — 6.37,31

Четверка распашная с рулевым

1. СССР — 6.04,83
2. США — 6.07,45

Восьмерка

1. США — 5.36,48
2. СССР — 5.41,22

ДЗЮДО

Легчайший вес

1. М. Мукаи (Япония)
2. И. Жучков (СССР)
3. Р. Реннелла (Италия) и Ха Кен Пак (КНДР)

Полулегкий вес

1. А. Хамхоев (СССР)
2. И. Глывук (СССР)
3. П. Делука (Италия) и Т. Буйко (ВНР)

Легкий вес

1. И. Шкарин (СССР)
2. Ю. Соколов (СССР)
3. К. Браун (Великобритания) и В. Блах (ПНР)

Полусредний вес

1. В. Шестаков (СССР)
2. М. Пьетри (Франция)
3. Дж. Висмара (Италия) и Г. Жамбалын (МНР)

Средний вес

1. А. Сивцев (СССР)
2. В. Песняк (СССР)
3. Ф. Фурнье (Франция) и Р. Боравски (ГДР)

Полутяжелый вес

1. В. Поддубный (СССР)
2. Б. Одвойн (МНР)
3. И. Сосна (ЧССР) и Ж. Жаладон (Франция)

Тяжелый вес

1. Г. Веричев (СССР)
2. С. Коуэн (США)
3. А. Басик (ПНР) и Че Хван (КНДР)

Абсолютная категория

1. Х. Бикташев (СССР)
2. А. Басик (ПНР)
3. О. Рюдзи (Япония) и И. Сосна (ЧССР)

Легкая атлетика

Женщины

100 м

1. Э. Эшфорт (США) — 10,91
2. Х. Дрекслер (ГДР) — 10,91
3. Э. Барбашина (СССР) — 11,12

200 м

1. П. Маршалл (США) — 22,12
2. Э. Каспшик (ПНР) — 22,13
3. Э. Барбашина (СССР) — 22,27

400 м

1. О. Владыкина (СССР) — 49,96
2. М. Пинигина (СССР) — 50,26
3. Л. Литервуд (США) — 50,47

800 м

1. Л. Гурина (СССР) — 1.57,52
2. Н. Заболотнева (СССР) — 1.57,54
3. М. Жунгияну (СРР) — 1.57,87

1500 м

1. Т. Самоленко (СССР) — 4.05,50
2. Р. Аглетдинова (СССР) — 4.06,14
3. С. Китова (СССР) — 4.07,21

3000 м

1. М. Станеску (СРР) — 8.38,83
2. С. Ульмасова (СССР) — 8.39,19
3. Р. Чистякова (СССР) — 8.39,25

5000 м

1. О. Бондаренко (СССР) — 15.03,51
2. С. Ульмасова (СССР) — 15.05,50
3. С. Бремзер (США) — 15.11,78

Марафон

1. Н. Гумерова (СССР) — 2 : 33.35
2. И. Богачева (СССР) — 2 : 34.09
3. Т. Гриднева (СССР) — 2 : 34.40

100 м с барьерами

1. Й. Донкова (НРБ) — 12,40
2. К. Ошкенат (ГДР) — 12,62
3. Г. Загорчева (НРБ) — 12,72

400 м с барьерами

1. М. Степанова (СССР) — 53,81
2. К. Матеи (СРР) — 54,55
3. Э. Фидлер (ГДР) — 54,80

Ходьба 10 км

1. К. Саксби (Австралия) — 45.08
2. Пинг Гун (КНР) — 45.56
3. А. Григорьева (СССР) — 46.00,27

Эстафета 4 × 100 м

1. США — 42,12
2. СССР — 42,27

Эстафета 4 × 400 м

1. США — 3.21,22
2. СССР — 3.21,99

Прыжки в высоту

1. С. Костадинова (НРБ) — 2 м 03 см
2. О. Турчак (СССР) — 2 м 01 см
3. С. Исаева (НРБ) — 1 м 96 см

Прыжки в длину

1. Г. Чистякова (СССР) — 7 м 27 см
2. Е. Белевская (СССР) — 7 м 17 см
3. И. Валюкевич (СССР) — 7 м 07 см

Толкание ядра

1. Н. Лисовская (СССР) — 21 м 37 см
2. Н. Ахрименко (СССР) — 20 м 33 см
3. М. Логин (СРР) — 19 м 89 см

Метание диска

1. Ц. Христова (НРБ) — 69 м 54 см
2. М. Гельман (ГДР) — 69 м 04 см
3. Д. Заксе (ГДР) — 68 м 46 см

Метание копья

1. П. Фельке (ГДР) — 70 м 78 см
2. И. Костюченкова (СССР) — 61 м 28 см
3. Н. Ермолович (СССР) — 60 м 58 см

Семиборье

1. Д. Джойнер (США) — 7148
2. С. Тиле (ГДР) — 6635
3. Н. Шубенкова (СССР) — 6631

Мужчины

100 м

1. Б. Джонсон (Канада) — 9,95
2. Ч. Имот (Нигерия) — 10,04
3. К. Льюис (США) — 10,06

200 м

1. Ф. Хэрд (США) — 20,12
2. Д. Эванс (США) — 20,45
3. У. Спирмон (США) — 20,49

400 м

1. А. Мак-Кой (США) — 44,98
2. Д. Эвретт (США) — 45,94
3. Н. Чернецкий (СССР) — 46,29

800 м

1. Д. Грэй (США) — 1.46,52
2. С. Рэдуайн (США) — 1.46,89
3. С. Тироп (Кения) — 1.47,05

1500 м

1. П. Яковлев (СССР) — 3.39,96
2. И. Лоторев (СССР) — 3.40,18
3. С. Скотт (США) — 3.40,31

5000 м

1. Д. Падилья (США) — 13.46,67
2. Т. Брахм (США) — 13.47,11
3. Е. Игнатов (НРБ) — 13.47,17

10 000 м

1. Дом. Кастро (Португалия) — 28.11,21
2. Д. Донаковски (США) — 28.11,87
3. Дион. Кастро (Португалия) — 28.12,04

Марафон

1. Б. Динсамо (Эфиопия) — 2 : 14.42
2. И. Брославский (СССР) — 2 : 15,24
3. Я. Толстиков (СССР) — 2 : 16.22

110 м с барьерами

1. Г. Фостер (США) — 13,25
2. А. Прокофьев (СССР) — 13,28
3. К. Телли (США) — 13,31

400 м с барьерами

1. Э. Мозес (США) — 47,94
2. А. Васильев (СССР) — 48,24
3. Д. Патрик (США) — 48,59

3000 м с препятствиями

1. Х. Мельцер (ГДР) — 8.23,06
2. Х. Марш (США) — 8.23,92
3. Н. Матюшенко (СССР) — 8.25,73

Ходьба 20 км

1. А. Першин (СССР) — 1 : 23.29
2. А. Бояршинов (СССР) — 1 : 23.36
3. Е. Мисюля (СССР) — 1 : 23.53

Эстафета 4 × 100 м

1. США — 37,98
2. СССР — 38,19

Эстафета 4 × 400 м

1. СССР — 3.01,25
2. США — 3.01,47

Прыжки в высоту

1. Д. Норквист (США) — 2 м 34 см
2. И. Паклин (СССР) — 2 м 32 см
3. С. Матей (СРР) — 2 м 32 см

Прыжки в длину

1. Р. Эммиян (СССР) — 8 м 61 см
2. Л. Мирикс (США) — 8 м 41 см
3. С. Лаевский (СССР) — 8 м 20 см

Тройной прыжок

1. М. Конли (США) — 17 м 69 см
2. Х. Марков (НРБ) — 17 м 35 см
3. Н. Мусиенко (СССР) — 17 м 33 см

Прыжки с шестом

1. С. Бубка (СССР) — 6 м 01 см
2. Р. Гатаулин (СССР) — 5 м 80 см
3. Э. Белл (США) — 5 м 75 см

Толкание ядра

1. С. Смирнов (СССР) — 21 м 79 см
2. С. Гаврюшин (СССР) — 21 м 09 см
3. Д. Бреннер (США) — 20 м 62 см

Метание диска

1. Р. Убартас (СССР) — 67 м 12 см
2. Д. Ковцун (СССР) — 64 м 24 см
3. К. Хелтнес (Норвегия) — 64 м 02 см

Метание копья

1. Т. Петранофф (США) — 83 м 46 см
2. Х. Пуусте (СССР) — 83 м 12 см
3. С. Гаврась (СССР) — 81 м 44 см

Метание молота

1. Ю. Седых (СССР) — 84 м 72 см
2. С. Литвинов (СССР) — 84 м 64 см
3. Б. Валуцкис (СССР) — 80 м 04 см

Десятиборье

1. Г. Дегтярев (СССР) — 8322
2. А. Апайчев (СССР) — 8244
3. А. Лях (СССР) — 8082

ПАРУС

Женщины

Парусная доска «Аквата»

1. К. Стил (США)
2. И. Буржинска (ПНР)
3. Ю. Казакова (СССР)

Класс «470»

1. К. Джонсон (Канада)
2. П. Херндон (США)
3. Л. Москаленко (СССР)

Мужчины

Парусная доска «Аквата»

1. Е. Богатырев (СССР)
2. М. Гепхардт (США)
3. М. Рейтсема (Нидерланды)

Класс «Солинг»

1—2. Г. Шайдуко (СССР) и Д. Костеки (США)
3. Г. Финачи (ВНР)

Класс «Летучий голландец»

1. А. Шпилько (СССР)
2. Г. Браун (США)
3. Ф. Маклафлин (Канада)

Класс «Звездный»

1. М. Рейнольдс (США)
2. Г. Биганишвили (СССР)

Класс «Финн»

1. О. Хоперский (СССР)
2. Д. Питтелкоф (ГДР)
3. Б. Рейнольдс (США)

Катамаран «Торнадо»

1. Ю. Коновалов (СССР)
2. С. Эллиот (США)
3. Л. Граэл (Бразилия)

ПЛАВАНИЕ

Женщины

Вольный стиль

50 м

1. А. Майерс (США) — 25,60
2—3. И. Абрамова (СССР) — 26,18 и К. Коффин (США) — 26,18

100 м

1. А. Майерс (США) — 56,40
2. К. Коффин (США) — 56,93
3. П. Земайна (США) — 56,97

200 м

1. К. Кильгас (ГДР) — 2.01,91
2. Д. Хасе (ГДР) — 2.02,99
3. С. Сэсиди (США) — 2.03,15

400 м

1. К. Хетчи (США) — 4.11,53
2. А. Меринг (ГДР) — 4.12,50
3. Н. Лунг (СРР) — 4.12,53

800 м

1. Д. Дэланд (США) — 8.30,40
2. К. Хетчи (США) — 8.30,80
3. Ж. Эванс (США) — 8.38,07

1500 м

1. Д. Дэланд (США) — 16.15,88
2. А. Мёринг (ГДР) — 16.20,30
3. Ж. Эванс (США) — 16.24,92

Баттерфляй

100 м

1. Б. Вайганг (США) — 1.00,36
2. К. Буначиу (СРР) — 1.01,66
3. А. Майерс (США) — 1.01,74

200 м

1. К. Дэвис (США) — 2.12,40
2. Д. Горман (США) — 2.13,66
3. Д. Линдер (США) — 2.14,29

Брасс

100 м

1. Т. Богомилова (НРБ) — 1.10,21
2. Е. Волкова (СССР) — 1.10,46
3. К. Смит (США) — 1.12,26

200 м

1. Е. Волкова (СССР) — 2.29,84
2. Т. Богомилова (НРБ) — 2.30,93
3. Э. Шоу (США) — 2.33,43

На спине

100 м

1—2. К. Буначиу (СРР) — 1.02,63 и А. Пэтрашкойу (СРР) — 1.02,63
3. Н. Шибаева (СССР) — 1.02,93

200 м

1. А. Пэтрашкойу (СРР) — 2.11,69
2. А. Хейес (США) — 2.13,99
3. Л. Маклин (США) — 2.14,62

Комплексное плавание

200 м

1. Н. Лунг (СРР) — 2.17,32
2. Е. Дендеберова (СССР) — 2.18,03
3. Т. Богомилова (НРБ) — 2.18,68

400 м

1. Н. Лунг (СРР) — 4.43,17
2. А. Хейес (США) — 4.51,47
3. С. Благова (НРБ) — 4.52,86

Эстафета 4 × 100 м вольным стилем

1. США-I — 3.47,68
2. СССР — 3.51,21
3. США-II — 3.52,19

Эстафета 4 × 200 м вольным стилем

1. США-I — 8.10,49
2. США-II — 8.11,08
3. ГДР — 8.11,58

Эстафета 4 × 100 м комбинированная

1. США-I — 4.12,54
2. СССР-I — 4.13,15
3. США-II — 4.15,33

Мужчины

Вольный стиль

50 м

1. Д. Саурленд (США) — 23,13
2. Г. Пригода (СССР) — 23,24
3. С. Смирягин (СССР) — 23,37

100 м

1. Н. Евсеев (СССР) — 50,74
2. С. Смирягин (СССР) — 50,97
3. Д. Керска (США) — 51,09

200 м

1. Д. Витчелл (США) — 1.50,17
2. Н. Евсеев (СССР) — 1.50,32
3. П. Робинсон (США) — 1.51,00

400 м

1. С. Киллион (США) — 3.51,91
2. В. Сальников (СССР) — 3.52,00
3. С. Брескет (США) — 3.52,31

800 м

1. В. Сальников (СССР) — 7.50,64
2. Э. Петров (СССР) — 8.00,96
3. С. Киллион (США) — 8.02,09

1500 м

1. В. Сальников (СССР) — 15.10,87
2. С. Брескет (США) — 15.17,34
3. Э. Петров (СССР) — 15.25,28

Баттерфляй

100 м

1. К. О'Нил (США) — 54,23
2. К. Лагерти (США) — 54,88
3. С. Гарро (СССР) — 55,11

200 м

1. М. Стюарт (США) — 2.00,83
2. М. Ранкин (США) — 2.00,91
3. К. Флагерти (США) — 2.01,06

Брасс

100 м		200 м	
1. Д. Волков (СССР)	— 1.03,69	1. Д. Волков (СССР)	— 2.17,72
2. Э. Клементьев (СССР)	— 1.04,29	2. В. Лозик (СССР)	— 2.18,42
3. Т. Подмарев (СССР)	— 1.04,49	3. Т. Подмарев (СССР)	— 2.18,44

На спине

100 м		200 м	
1. И. Полянский (СССР)	— 56,02	1. И. Полянский (СССР)	— 1.58,73
2. С. Заболотнов (СССР)	— 56,13	2. С. Заболотнов (СССР)	— 2.00,10
3. О. Гавриленко (СССР)	— 56,86	3. О. Гавриленко (СССР)	— 2.02,50

Комплексное плавание

200 м		400 м	
1. В. Ярощук (СССР)	— 2.02,83	1. В. Ярощук (СССР)	— 4.22,06
2. В. Стэплтон (США)	— 2.03,36	2. В. Стэплтон (США)	— 4.23,42
3. Р. Карнау (США)	— 2.04,56	3. М. Ранкин (США)	— 4.25,02

Эстафета 4 × 100 м вольным стилем		Эстафета 4 × 200 м вольным стилем	
1. СССР	— 3.20,77	1. США-I	— 7.21,75
2. США-I	— 3.23,52	2. СССР	— 7.21,83
3. США-II	— 3.29,36	3. США-II	— 7.26,84

Эстафета 4 × 100 м комбинированная

1. СССР-I — 3.42,86
2. СССР-II — 3.43,66
3. США — 3.46,03

ПРЫЖКИ В ВОДУ

Женщины

Трамплин		Вышка	
1. Б. Балдус (ГДР)	— 493,02	1. А. Стасюлевич (СССР)	— 450,48
2. Ли Цзянцин (КНР)	— 492,24	2. О. Блинова (СССР)	— 424,23
3. Ж. Цирульникова (СССР)	— 476,64	3. М. Митчел (США)	— 414,63

Мужчины

Трамплин		Вышка	
1. Н. Дрожжин (СССР)	— 646,14	1. С. Гурылев (СССР)	— 609,30
2. К. Фергюсон (США)	— 643,32	2. Д. Уотсон (США)	— 593,34
3. Ли Дэлян (КНР)	— 622,86	3. Гао Фэн (КНР)	— 569,55

РУЧНОЙ МЯЧ

Женщины	Мужчины
1. СССР	1. СССР
2. ФРГ	2. США
3. ВНР	3. ЧССР

СОВРЕМЕННОЕ ПЯТИБОРЬЕ

Женщины

Личное первенство	Командное первенство
1. Т. Чернецкая (СССР)	1. ПНР
2. С. Моресс (Франция)	2. СССР
3. Л. Норвуд (США)	3. ФРГ

Мужчины

Личное первенство	Командное первенство
1. В. Ягорашвили (СССР)	1. СССР
2. А. Авдеев (СССР)	2. ПНР
3. И. Шварц (СССР)	3. ВНР

ТЕННИС

Женщины

Одиночный разряд	Парный разряд
1. К. Кулман (США)	1. С. Пархоменко и Л. Савченко (СССР)
2. Б. Боуз (США)	2. И. Бударова и М. Скухерская (ЧССР)
3. С. Пархоменко (СССР)	3. К. Кулман и Р. Рейс (США)

Мужчины

Одиночный разряд	Парный разряд
1. А. Чесноков (СССР)	1. А. Зверев и С. Леонюк (СССР)
2. М. Вайда (ЧССР)	2. М. Вайда и К. Новачек (ЧССР)
3. Б. Пиэрс (США)	3. Б. Пиэрс и Л. Дженсен (США)

ТЯЖЕЛАЯ АТЛЕТИКА

Первый тяжелый вес

1. Р. Балаев (СССР) — 412,5 (185 + 227,5)
2. Н. Влад (СРР) — 410 (187,5 + 222,5)
3. Ю. Дандик (СССР) — 405 (187,5 + 217,5)

Второй тяжелый вес

1. Ю. Захаревич (СССР) — 417,5 (187,5 + 230)
2. А. Бараняк (ЧССР) — 407,5 (182,5 + 225)
3. Н. Обербургер (Италия) — 392,5 (177,5 + 215)

И. Старостина.

ШАХМАТЫ

В третий раз встретились в борьбе за первенство мира теперь уже чемпион мира Г. Каспаров и экс-чемпион А. Карпов. Этот матч-реванш проходил в июле — августе в Лондоне и в сентябре — октябре в Ленинграде, в каждом городе было сыграно по 12 партий. Каспаров одержал победы в 4-й, 8-й, 14-й, 16-й и 22-й партиях (в пяти партиях, как и в предыдущем матче), потерпел поражения (на одно больше, чем в 1985 г.) в 5-й, 17-й, 18-й и 19-й партиях (остальные 15 партий закончились вничью), выиграл матч со счетом 12,5:11,5 и отстоял звание чемпиона мира.

В новом цикле личных соревнований на первенство мира прошли матчи претендентов. В Минске А. Соколов выиграл у Р. Ваганяна 2-ю, 3-ю, 4-ю и 8-ю партии, четыре встречи завершились вничью, и общий счет стал 6:2. В Тилбурге А. Юсупов на старте потерпел поражение от Я. Тиммана (Нидерланды), но победил в 5-й, 6-й, 7-й и 9-й партиях и при остальных четырех ничьих также досрочно закончил поединок (6:3). В финале (Рига) состоялись все предусмотренные регламентом 14 встреч. Юсупов выиграл 1-ю, 3-ю и 9-ю, Соколов — 7-ю, 11-ю, 12-ю и 13-ю, что при семи ничьих обеспечило ему победу (7,5:6,5) и право выступить в суперфинальном матче против экс-чемпиона мира Карпова.

У женщин восемь претенденток встретились в турнире, проходившем в два круга, в Мальмё и показали такие результаты: 1-е место — Е. Ахмыловская — 9,5 очка из 14, 2-е — Н. Александрия — 9 очков, 3-е — М. Литинская — 8, 4—5-е — П. Крамлинг (Швеция) и Л. Семенова — по 7, 6-е — А. Брустман (ПНР) — 6,5 очка, 7-е — И. Левитина — 6, 8-е — У Минцень (КНР) — 3 очка. М. Чибурданидзе защитила звание чемпионки мира в матче с Ахмыловской, который проходил в Софии и Боржоми. Победы Чибурданидзе в 1-й, 5-й, 7-й и 8-й партиях при единственном поражении в 9-й (при девяти ничьих) привели к значительному перевесу (8,5:5,5).

Рекордное число команд (108 мужских и 49 женских) собрала 27-я Всемирная шахматная Олимпиада (Дубай, Объединенные Арабские Эмираты). После 14 матчей (по швейцарской системе) командами-победителями стали (с учетом дополнительных показателей) у мужчин: 1-е место — СССР — 40 очков из 56 (Каспаров — 8,5 из 11, Карпов и Соколов — по 6 из 9, Юсупов — 10 из 12, Ваганян — 7 из 10, В. Цешковский — 2,5 из 5), 2-е место — Англия — 39,5 очка, 3-е место — США — 38,5, 4-е место — ВНР — 34,5, 5-е место — Исландия — 34, 6-е место — НРБ — 34, 7-е место — КНР — 33, 8-е место — ЧССР — 33, 9-е место — Куба — 33, 10-е место — Франция — 33 очка; у женщин: 1-е место — СССР — 33,5 очка из 42 (Чибурданидзе — 8 из 10, Ахмыловская — 8,5 из 12, Н. Гаприндашвили — 10 из 10, Александрия — 7 из 10), 2-е место — ВНР — 29 очков, 3-е место — СРР — 28, 4-е место — КНР — 28, 5-е место — СФРЮ — 25,5, 6-е место — ФРГ — 25, 7-е место — ПНР — 24,5, 8-е место — Англия — 24,5, 9-е место — НРБ — 23,5, 10-е место — Куба — 23 очка. В финал европейского турнира клубных команд вышли: команда «Труд» после побед над командами «Клиши» (Франция) — 8 : 4, «Фредериксберг» (Дания) — 10 : 2 и «Рокаден» (Швеция) — 9 : 3, а также ЦСКА, выиграв у команд «Матинкилан» (Финляндия) — 11 : 1, «Эйндховен» (Нидерланды) — 8,5 : 3,5 и «Андерлехт» (Бельгия) —

8 : 4. Решающая встреча в Москве принесла успех армейским шахматистам (Карпов, Юсупов, В. Тукмаков, С. Лпутян, В. Маланюк, Е. Владимиров) со счетом 8,5 : 3,5.

Чемпионат мира среди юношей (Гаусдал, Норвегия) выиграл У. Аренсибия (Куба) по результату личной встречи с разделившим с ним 1-е место С. Огдестейном (Норвегия), 3-е место присуждено Ф. Хеллерсу (Швеция), 4-е — Е. Бареева. На первенстве Европы (Гронинген) места распределились так: 1-е — А. Халифман, 2-е — Дж. Хауэлл (Англия), 3-е — Р. Циск (ФРГ). Чемпионаты мира и Европы среди девушек выиграла И. Мадл (ВНР), на чемпионате мира (Вильнюс) 2—3-е места поделили С. Прудникова и К. Багинскайте, в европейском чемпионате (Бэиле-Еркулане, СРР) 2-е место было у С. Матвеевой, уступившей лидеру лишь по числу побед, 3-е — у К. Бадулеску (СРР). Юные шахматисты (в возрасте до 16 лет) соревновались в Рио-Гальегос (Аргентина), где медали завоевали: 1. В. Акопян, 2. И. Гуревич (США), 3. Х. Лутц (ФРГ); 1. К. Аладева (НРБ) — по коэффициентам, 2. К. Кахиани, 3. Ю. Полгар (ВНР). В. Берлинский выиграл 6-й чемпионат мира среди незрячих шахматистов (Москва), по коэффициентам от него отстал П. Тукачевский (ПНР), 3-е место занял О. Доберцин (ГДР).

В неофициальных соревнованиях Каспаров выиграл в Базеле матч у А. Майлса (Англия) со счетом 5,5 : 0,5 и с большим отрывом от остальных участников осенний турнир в два круга в Брюсселе, где 2-е место занял В. Корчной (Швейцария); 3—4-е поделили Дж. Нанн (Англия) и Р. Хюбнер (ФРГ), 5-м был Н. Шорт (Англия) и 6-м — Л. Портиш (ВНР). Карпов сначала разделил 3—9-е места в Вене (1—2-е — А. Белявский и Корчной), затем победил весной в Брюсселе (2-е место — Корчной, 3—5-е — Майлс, Тимман и Э. Торре — Филиппины, 6-е — О. Романишин), летом в Бугойно (2—3-е места — Л. Любоевич — СФРЮ, Соколов, 4—6-е — Портиш, Б. Спасский — Франция, Юсупов, 7-е — Майлс, 8-е — Тимман), в заключение в Тилбурге уступил 1-е место Белявскому и 2-е — Любоевичу, а 4—6-е места разделили Майлс, Портиш и Тимман. Белявский победил также в Сочи (вместе с Ваганяном и С. Глигоричем — СФРЮ, а 4—5-е места поделили Ю. Разуваев и М. Таль), Любоевич в Амстердаме (2-е место — Дж. ван дер Виль — Нидерланды, 3-е — З. Рибли — ВНР, 4—5-е — Ваганян и Тимман) и в Реджо-нель-Эмилия, Италия (вместе с У. Андерссоном — Швеция и Романишиным, 4-й — Портиш), но в Вейк-ан-Зе делил 2—4-е места с ван дер Вилем и П. Николичем (СФРЮ), где 1-м финишировал Шорт, а на 8—10-м местах был А. Чернин. В. Смыслов в Копенгагене разделил победу с Е. Пигусовым, Черниным и Л. Черна (ВНР), в Дортмунде был лишь 9-м (1-е место — Рибли). Другой экс-чемпион мира Таль поделил в Западном Берлине 1—3-е места с Н. Бирнбоймом (Израиль) и А. Лаувнессом (Норвегия), в Ереване был 3-м (1—2-е места — Л. Псахис и Романишин), в Тбилиси делил победу с З. Азмайпарашвили (3—4-е места — Б. Канцлер и Романишин), а в Рейкьявике — 2—8-е места с В. Саловым и др. (1-е место — Николич, 18—22-е — Е. Геллер). Псахис разделил победу в г. Сараево, опередив по коэффициентам К. Георгиева (НРБ) и Портиша (9-е место — А. Петросян), и выиграл турнир в г. Сирак (ВНР), где Романишин был 6-м. Неудачно выступал чемпион СССР Цешковский: в Трнаве (мемориал Рети) делил 5—7-е места (1—2-е — А. Ланг и Э. Медуна, оба — ЧССР), в Сомерсете (открытый чемпионат США) — 8—14-е места (1-е — Л. Кристиансен, США, 2—7-е — Чернин), в Калькутте — 3—4-е места (1-е — Г. Агзамов, 5—6-е — Разуваев).

Кроме того, советские шахматисты выиграли турниры: в Минске (Ю. Балашов), в Дели (Е. Васюков), в Бхилваре (Тукмаков, 3—4-е места — С. Макарычев и С. Палатник), в Гаване (М. Гуревич опередил по дополнительным показателям Х. Фернандеса, Испания), в Дрездене — гроссмейстерский (В. Чехов и С. Смагин, 3—4-е места — А. Кочиев и В. Ульман — ГДР) и мастерский (С. Калиничев), в Виннипеге (В. Купрейчик и Юсупов), в Москве — главный (К. Лернер и В. Эйнгорн, 3—6-е места — Псахис, Разуваев, Салов и М. Шуба — СРР) и побочный (Азмайпарашвили, Васюков и Э. Кеньгис), во Львове (Маланюк, И. Новиков и А. Шнейдер), в Таллине (Лернер, 2-й — Смагин, 3-й — Палатник), в Баку (Гуревич, 2-й — Э. Магеррамов, 3-й — Л. Юдасин), в Познани (В. Неверов и Новиков), в Каунасе — Кубок Каунаса (В. Майоров), в Наленчуве, ПНР (А. Выжманавин), в Албене, НРБ (Азмайпарашвили, 3—6-е места — Кеньгис), в Тренчанске-Теплице (Э Убилава), в Какаише близ Лисабона (В. Багиров, 2—3-е места — А. Михальчишин), в Биле (Л. Полугаевский, опередив по дополнительным показателям Э. Лоброна — ФРГ), в Севилье и Коста-дель-Соль (Т. Георгадзе, разделив в первом 1– 6-е места), в г. Нови-Сад (Смагин). Победу разделили Г. Тимощенко с Й. Арнасоном (Исландия), отставшим по коэффициентам, в Хельсинки (5—6-е места — И. Дорфман), Эйнгорн со Смагиным и Д. Галлагером (Англия) в Гранд-Капелле (Франция), а также с Николичем и У. Уотсоном (Англия) в Боре (СФРЮ), Пигусов с П. Лукачем (ВНР) на турнире (Б) памяти Капабланки, на турнире (А) 1—2-е места разделили К. Гарсия Палермо — Аргентина, Х. Гранда — Перу, 3-м был Владимиров, на 6—7-м месте — Эйнгорн. На турнире в Гастингсе 1-е место занял М. Петурссон (Исландия), 2-е — Михальчишин, 3—4-е — Балашов; в Лондоне 1-е место выиграл Г. Флир, 2—3-е — М. Чандлер и Шорт (все— Англия), 6—8-е —Полугаевский, 9—10-е — Ваганян; в Лугано (Швейцария) на 1—4-е места вышли Дж. Пласкетт (Англия), Шорт, Л. Гутман (Израиль) и Корчной, на 5—8-е — Тукмаков, на 9—20-е — С. Долматов; во Врнячка-Бане 1-м был М. Матулович, 2-м — З. Илинич (оба — СФРЮ), 3—4-е места делили А. Вайсер и Й. Рукавина (СФРЮ); в Пловдиве 1—2-е места заняли П. Пеев (НРБ) и Н. Ристич (СФРЮ), 3—4-е — З. Ланка и С. Юферов в одном турнире, а в другом — 1-е место — Арнасон, 2-е — Георгиев, З. Халифман; в Бухаресте 1-е место завоевал К. Ионеску (СРР), 2—3-е — Ю. Дохоян и О. Фойшер (СРР); в Женеве 1-м был Э. Костен (Англия), 11—15-м — Лпутян; в Варне 1—2-е места заняли Е. Ерменков (НРБ) и Р. Вера (Куба), 3—6-е — Э. Мнацаканян, 7—10-е — Убилава; в Лейпциге 1-е место занял У. Бёнш (ГДР), 2—4-е — Чехов; в Сомеш — Сату-Маре (СРР) 1—2-е места поделили А. Мейсарош (ВНР) и Э. Унгуряну (СРР), на 4—6-е места вышел В. Охотник; в Португалете (Испания) 1-е место занял Г. Гарсия (Куба), 2—5-е — Георгадзе.

Расширились рамки соревнований сильнейших шахматисток с мужчинами. Чемпионка мира Чибурданидзе сыграла в Суботице матч вничью (4 : 4) с гроссмейстером П. Поповичем (СФРЮ), разделила 8—11-е места в Монпелье (1-е место — Х. Барберо — Аргентина, 5—6-е — М. Тайманов), заняла 7-е место в Амстердаме (1-е — А. Запата — Колумбия, 2—4-е — Геллер, 5—6-е — Долматов), набрала 6 очков из 9 в Бад-Вёрисхофене (ФРГ), где победу разделили Г. Кузьмин, Я. Смейкал (ЧССР) и В. Горт (ФРГ). Она же выиграла женский турнир в г. Яйце (СФРЮ), где 2—3-е места поделили Ж. Верёци-Петропич (ВНР) и Мадл, а 4-е место заняла Ахмыловская. Экс-чемпионка мира Гаприндашвили была 8-й в Албене, НРБ (1-е место — Юдасин), делила 6—7-е места в г. Поляница-Здруй на мемориале Рубинштейна (1—2-е места — Лернер и Лукач), победила на женском турнире в Йере (Франция), где 2-й финишировала Семенова. Н. Иоселиани в мужском турнире в Рио-де-Жанейро была 9-й (1-е место — Андерссон, 6—8-е — Е. Свешников), среди женщин в Гаване — 1-й (2—3-е места — Ж. Макаи — ВНР, Д. Нуцу — СРР, 6—7-е — Л. Зайцева). А. Гринфельд делила 10—11-е места в Улан-Баторе (1-м был З. Стуруа) и победила среди женщин в Берлине (2-е место — Т. Чехова, 3-е — Е. Фаталибекова). Ахмыловская разделила в Тополице (ВНР) победу с Мадл (3-е место заняла Г. Фишдик — ФРГ), а в Варшаве —4—5-е места с Брустман (1-е место — Левитина, 2—3-е — М. Войска — НРБ, Х. Эреньская-Радзевская, ПНР). Александрия в Биле (Швейцария) по дополнительным показателям опередила Фишдик (3-е место — Нуцу), а в Пётркув-Трыбунальски (ПНР) финишировала 2-й (1-е место завоевала Лю Шилан — КНР, 8-е — Л. Мучник). В Бэиле-Еркулане победили Семенова, Матвеева и Нуцу, в Софии—Н. Гуриели и П. Ангелова (НРБ), опередившие Г. Сахатову, в Дечине (ЧССР) — Литинская (2—3-е места поделили Р. Каш — ВНР, Ю. Хирикута — СРР), в Белграде — Гуриели (5—6-е места — К. Арахамия, в Сочи — З. Лельчук (2—3-е места — Н. Алехина и Т. Рубцова), в Таллине —Сахатова (2-е место —Т. Фомина), в Наленчуве — Й. Бродер, ГДР (2—3-е места — Фаталибекова, Б. Сикора-Гижинская — ПНР). Шахматистки КНР в Москве проиграли сборной команде СССР (4 : 12), но одержали победу над командой Москвы (4,5 : 3,5).

Л. Абрамов.

Часть XI

БИОГРАФИЧЕСКИЕ СПРАВКИ

А

АВАКЯН Гаяне Аветиковна (р. 1954 г.) — чл. ЦРК КПСС, избранная 27-м съездом КПСС в 1986 г. Чл. КПСС с 1977 г. Учится в Ереванском ун-те (заочно). С 1972 г.— оператор Ереванского прижелезнодорожного почтамта. Деп. Верх. Совета СССР 11-го созыва.

АГЕЕВ Гений Евгеньевич (р. 1929 г.) — канд. в чл. ЦК КПСС, избранный 27-м съездом КПСС в 1986 г. Чл. КПСС с 1952 г. В 1952 г. окончил Иркутский горно-металлургич. ин-т. С 1952 г.— на комс. работе. С 1955 г.— зам. секретаря парткома строительства Братской ГЭС. С 1961 г.— зав. отделом Иркутского ГК КПСС, 1-й секретарь Кировского РК КПСС, с 1963 г.— 2-й секретарь Иркутского ГК КПСС. С 1965 г.— зам. нач., нач. УКГБ. С 1973 г.— нач. упр., секретарь парткома, чл. колл. КГБ СССР. С 1983 г. — зам. пред. КГБ СССР — нач. упр., с 1985 г.— зам. пред. КГБ СССР. Генерал-полковник (1986 г.).

АДЫЛОВ Владимир Туйчиевич (р. 1948 г.) — чл. ЦРК КПСС, избранный 27-м съездом КПСС в 1986 г. Чл. КПСС с 1972 г. В 1968 г. окончил Ташкентский авиац. техникум. С 1964 г.— токарь на заводе в Ташкенте, с 1975 г.— токарь Ташкентского авиац. ПО им. В. П. Чкалова.

АКИНО (Aquino) Корасон (р. 1933 г.) — президент Республики Филиппины с февраля 1986 г. Высшее филологич. и юридич. образование получила в Нью-Йорке и Маниле. Политич. взгляды сформировались под влиянием её мужа Б. Акино — видного политич. деятеля (в 1983 г. был убит). С начала 80-х гг. активно включилась в политич. жизнь. Выступала с критикой режима Ф. Маркоса. На досрочных выборах 7 февраля 1986 г. К. Акино получила большинство голосов избирателей. 25 февраля 1986 г. Ф. Маркос сложил с себя полномочия президента и покинул страну. В тот же день К. Акино была провозглашена президентом и возглавила новое правительство.

АКМАТОВ Таштанбек (р. 1938 г.) — сов. зоотехник, новатор производства. Дважды Герой Социалистич. Труда (1976 г., 1986 г.). Член КПСС с 1965 г. В 1977 г. окончил Кирг. с.-х. ин-т им. К. И. Скрябина (заочно). С 1955 г.— ст. чабан, с 1983 г.— бригадир чабанской бригады колхоза им. 22-го партсъезда Тонского р-на Иссык-Кульской обл. Кирг. ССР. С августа 1987 г.— пред. Президиума Верх. Совета Кирг. ССР. Гос. премия СССР (1982 г.). Деп. Верх. Совета СССР 9—11-го созывов.

АКСЕНОВ Александр Никифорович (р. 1924 г.) — чл. ЦК КПСС, избранный 27-м съездом КПСС в 1986 г. Чл. КПСС с 1945 г. В 1941 г. окончил Гомельское пед. училище, в 1957 г.— ЗВПШ при ЦК КПСС. В 1941 г. работал в колхозе. В 1942—43 гг. — в Сов. Армии. Участник Вел. Отечеств. войны. После демобилизации в связи с ранением работал зав. нач. школы. С 1944 г.— на комс. работе. С 1953 г.—секретарь, 2-й, 1-й секретарь ЦК ЛКСМ Белоруссии, с 1957 г.— секретарь ЦК ВЛКСМ. С 1959 г. — зам. пред. КГБ при Совете Министров БССР, с 1960 г. — мин. внутр. дел БССР. С 1965 г. — 1-й секретарь Витебского обкома КП Белоруссии, с 1971 г. — 2-й секретарь ЦК КП Белоруссии. С 1978 г. — пред. Совета Министров БССР. С 1983 г.— посол СССР в ПНР. С 1985 г. — пред. Гос. к-та СССР по телевидению и радиовещанию. Чл. ЦК КПСС с 1976 г. Деп. Верх. Совета СССР 7—11-го созывов.

АЛЕКСАНДРОВ Анатолий Петрович (р. 1903 г.) — чл. ЦК КПСС, избранный 27-м съездом КПСС в 1986 г. Чл. КПСС с 1962 г. Д-р физ.-матем. наук (1941 г.), проф. (1942 г.), чл.-корр. АН СССР (1943 г.), акад. АН СССР (1953 г.). Чл. Президиума АН СССР в 1960—75 гг., в 1975—86 гг.— Президент АН СССР. В 1930 г. окончил Киевский ун-т и работал в Физ.-тех. ин-те АН СССР. С 1946 г. — директор Ин-та физ. проблем АН СССР. С 1960 г.—директор Ин-та атомной энергии им. И. В. Курчатова. Чл. ЦК КПСС с 1966 г. Трижды Герой Социалистич. Труда (1954 г., 1960 г., 1973 г.). Ленинская премия (1959 г.), Гос. премия СССР (1942 г., 1949 г., 1951 г., 1953 г.). Деп. Верх. Совета СССР 5—6-го и 9—11-го созывов.

АЛЕКСАНДРОВ Юрий Николаевич (р. 1939 г.) — сов. ученый в области радиотехники. Лауреат Ленинской премии 1986 г., присужденной за участие в радиолокационной съемке поверхности планеты Венера с космических аппаратов «Венера-15» и «Венера-16». Член КПСС с 1985 г. Канд. технич. наук (1972 г.). В 1964 г. окончил Моск. энергетич. ин-т. С 1964 г.— мл. науч. сотрудник, с 1975 г.— ст. науч., с 1987 г.— ведущий науч. сотрудник Ин-та радиотехники и электроники АН СССР. Гос. премия СССР (1982 г.).

АЛЕКСАНКИН Александр Васильевич (р. 1929 г.) — чл. ЦРК КПСС, избранный 27-м съездом КПСС в 1986 г. Чл. КПСС с 1956 г. В 1953 г. окончил Белорусскую с.-х. акад. В 1953—59 гг.— в аппарате Мин-ва с. х-ва БССР, директор ММС в Гродненской обл.; в 1959—71 гг.— зам. нач. Гл. упр. мелиорации и водного х-ва при Совете Министров БССР, мин. мелиорации и водного х-ва БССР. С 1971 г.— 1-й зам. мин. мелиорации и водного х-ва СССР, одновременно с 1974 г.— зам. пред. Совета Министров РСФСР. Чл. ЦРК КПСС с 1976 г.

АЛЕШИН Георгий Васильевич (р. 1931 г.) — канд. в чл. ЦК КПСС, избранный 27-м съездом КПСС в 1986 г. Чл. КПСС с 1957 г. В 1954 г. окончил Томский электромеханич. ин-т инж. ж.-д. транспорта. С 1954 г.— пом. машиниста электровоза, нач. испытат. станции локомотивного депо ст. Инская Западно-Сибирской ж. д. С 1956 г.— 2-й, 1-й секретарь Первомайского РК ВЛКСМ. С 1958 г.— зам. секретаря, секретарь парткома локомотивного депо ст. Инская Западно-Сибирской ж. д. С 1962 г.— 2-й, с 1964 г. — 1-й секретарь Первомайского РК КПСС Новосибирска. С 1973 г.— 2-й, с 1979 г.— 1-й секретарь Новосибирского ГК КПСС. В 1985 г.— на отв. работе в ЦК КПСС. С декабря 1985 г.— 2-й секретарь ЦК КП Эстонии. Деп. Верх. Совета СССР 11-го созыва.

АЛИЕВ Гейдар Алиевич (Али Рза оглы) (р. 1923 г.) — чл. ЦК КПСС, избранный 27-м съездом КПСС в 1986 г. Чл. КПСС с 1945 г. В 1957 г. окончил Азерб. ун-т. В 1939—1941 гг. учился в Азерб. политехнич. ин-те им. М. Азизбекова. С 1941 г. работал в органах внутр. дел и гос. безопасности Азерб. ССР. С 1964 г.— зам. пред., в 1967—69 гг.— пред. КГБ при Совете Министров Азерб. ССР. С 1969 г.— 1-й секретарь ЦК КП Азербайджана. С 1982 г. — 1-й зам. Председателя Совета Министров СССР. Член ЦК КПСС с 1971 г. Член Политбюро ЦК КПСС с 1982 г. (канд. с 1976 г.). Дважды Герой Социалистич. Труда (1979 г., 1983 г.). Деп. Верх. Совета СССР 8—11-го созывов.

АЛИМОВ Тимур Агзамович (р. 1936 г.) — канд. в чл. ЦК КПСС, избранный 27-м съездом КПСС в 1986 г. Чл. КПСС с 1967 г. В 1959 г. окончил Ташкентский ин-т инженеров ирригации и механизации с. х-ва. В 1960—62 гг.— инженер на стр-ве ирригационного канала в Афганистане. С 1962 г.— ст. инж. проектно-изыскат. ин-та «Узгипроводхоз». С 1965 г.— гл. инж., нач. СМУ Ташкентского водохранилища. С 1967 г.— нач. упр. «Узглавводстроя», с 1969 г.— зав. отделом водного х-ва и водохозяйственного стр-ва Управления делами Совета Министров Узб. ССР.

С 1975 г.— управляющий делами Совета Министров Узб. ССР. С 1978 г.— пред. Ташкентского облисполкома. С 1985 г.— 1-й секретарь Ташкентского обкома КП Узбекистана. Деп. Верх. Совета СССР 11-го созыва.

АЛТУНИН Александр Терентьевич (р. 1921 г.) — чл. ЦК КПСС, избранный 27-м съездом КПСС в 1986 г. Чл. КПСС с 1943 г. В 1948 г. окончил Воен. академию им. М. В. Фрунзе, в 1957 г.— Воен. академию Генштаба. С 1939 г.— в Сов. Армии. Во время Вел. Отечеств. войны командир стрелкового батальона, заместитель командира полка. После войны на командных и штабных должностях, с 1968 г. — команд. войсками Северо-Кавказского ВО. С 1970 г. — в аппарате Мин-ва обороны СССР. В 1972 — 86 гг.— нач. Гражд. обороны СССР — зам. мин. обороны СССР. С 1986 г.— в Гр. ген. инспекторов Мин-ва обороны СССР. Генерал армии (1977 г.). Чл. ЦК КПСС с 1976 г. Герой Сов. Союза (1944 г.). Деп. Верх. Совета СССР 8—11-го созывов.

АМИН-ЗАДЕ Зебо Мухиддиновна (р. 1948 г.) — сов. балетмейстер. Нар. арт. СССР (1986 г.). Член КПСС с 1984 г. В 1962 г. окончила Моск. хореографическое училище при ГАБТ Союза ССР, в 1965 г.— Ташкентское хореографическое училище, в 1980 г.— Ленинабадский педагогич. ин-т им. Т. Г. Шевченко (заочно). С 1965 г.— солистка-танцовщица Ленинабадского театра муз. комедии им. А. С. Пушкина, с 1978 г.— руководитель и гл. балетмейстер ансамбля «Зебо» Гостелерадио Тадж. ССР.

АНДРЕЕВ Александр Федорович (р. 1939 г.) — сов. физик. Лауреат Ленинской премии 1986 г., присужденной за участие в цикле работ «Туннельный перенос вещества и квантовая кристаллизация», опубликованных в 1972—1984 гг. Член КПСС с 1985 г. Доктор физико-математич. наук (1968 г.), чл.-корр. АН СССР (1981 г.), профессор (1979 г.). В 1961 г. окончил Моск. физико-технич. ин-т. С 1964 г.— мл. науч., ст. науч. сотрудник, с 1984 г.— зам. директора Ин-та физич. проблем им. С. И. Вавилова АН СССР.

АНИЩЕВ Владимир Петрович (р. 1935 г.) — чл. ЦК КПСС, избранный 27-м съездом КПСС в 1986 г. Чл. КПСС с 1961 г. В 1971 г. окончил Воронежский инж.-строит. ин-т (заочно), в 1979 г.— АОН при ЦК КПСС. В 1954 г. и в 1957—65 гг.— на инж.-технич., комс. работе. В 1954—56 гг. — в Сов. Армии. С 1965 г. — на парт. работе. С 1970 г.— зам. зав., зав. отделом Воронежского ГК КПСС, с 1972 г. — зам. зав. отделом Воронежского обкома КПСС. С 1974 г.— 1-й секретарь Ленинского РК КПСС (Воронеж). С 1978 г. — пред. Воронежского горисполкома. С 1980 г. — 1-й секретарь Воронежского ГК КПСС. В 1985 г. — в аппарате ЦК КПСС. С 1985 г.— секретарь, с 1986 г.— 2-й секретарь ЦК КП Узбекистана. Деп. Верх. Совета СССР 11-го созыва.

АНСИМОВ Георгий Павлович (р. 1922 г.) — сов. режиссер. Нар. арт. СССР (1986 г.). В 1955 г. окончил ГИТИС им. А. В. Луначарского (ученик Б. А. Покровского). В 1955—64 гг. и с 1980 г.— реж.-пост. ГАБТ СССР, в 1964—1976 гг.— худ. рук. и гл. реж. Моск. театра оперетты. В числе поставленных им спектаклей — «Повесть о настоящем человеке» С. Прокофьева, «Кармен» Ж. Бизе, «Сказка о царе Салтане» Н. Римского-Корсакова (все — в ГАБТ СССР), «Вестсайдская история» Л. Бернстайна, «Орфей в аду» Ж. Оффенбаха, «Конкурс красоты» А. Долуханяна (все — в театре оперетты), а также оперы «Джалиль» Н. Жиганова в Казани, «Обручение в монастыре» С. Прокофьева в Таллине, «Война и мир» С. Прокофьева в Пражском нац. театре (Гос. премия ЧССР им. К. Готвальда, 1971 г.). Преподает в ГИТИСе (с 1977 г.— профессор).

АНТОНОВ Алексей Константинович (р. 1912 г.) — чл. ЦК КПСС, избранный 27-м съездом КПСС в 1986 г. Чл. КПСС с 1940 г. В 1935 г. окончил Ленингр. политехнич. ин-т. С 1935 г. — инженер, нач. лаборатории, нач. цеха, нач. производства, гл. инженер на з-дах авиац. пром-сти. С 1957 г. — на руководящей хоз. работе в Ленингр. СНХ. С 1959 г. — зам. пред., с 1961 г. — пред. Ленингр. СНХ, с 1962 г. — пред. СНХ Ленингр. экон. р-на РСФСР. С 1965 г. — мин. электротехнич. пром-сти СССР. С 1980 г.— зам. Председателя Совета Министров СССР. С 1985 г. — пост. представитель СССР в СЭВ. Чл. ЦК КПСС с 1971 г. (канд. с 1961 г.). Герой Социалистич. Труда (1982 г.). Гос. премия СССР (1951 г.). Деп. Верх. Совета СССР 6—11-го созывов.

АНТОНОВ Николай Афанасьевич (р. 1921 г.) — канд. в чл. ЦК КПСС, избранный 27-м съездом КПСС в 1986 г. Чл. КПСС с 1944 г. В 1951 г. окончил Ленингр. заочный индустр. ин-т. В 1941—45 гг.— в Сов. Армии. Участник Вел. Отечеств. войны. С 1945 г.— нач. цеха, нач. отдела, гл. инженер, директор Боровичского механич. завода, пред. исполкома Боровичского горсовета. С 1956 г.— зав. отделом, с 1960 г.— секретарь Новгородского обкома КПСС. С 1966 г.— пред. Новгородского облисполкома. В 1972—1986 гг.— 1-й секретарь Новгородского обкома КПСС. Канд. в чл. ЦК КПСС с 1976 г. Деп. Верх. Сов. СССР 9—11-го созывов (до 1987 г.). С 1986 г.— на пенсии.

АНУФРИЕВ Георгий Иванович (р. 1940 г.) — чл. ЦРК КПСС, избранный 27-м съездом КПСС в 1986 г. Чл. КПСС с 1964 г. В 1983 г. окончил Куйбышевский авиац. техникум. С 1959 г.— слесарь-сборщик на заводе в Куйбышеве. В 1961—64 гг.— в Советской Армии. С 1970 г.— слесарь-сборщик Куйбышевского авиац. завода. Герой Социалистич. Труда (1979 г.).

АРБАТОВ Георгий Аркадьевич (р. 1923 г.) — чл. ЦК КПСС, избранный 27-м съездом КПСС в 1986 г. Чл. КПСС с 1943 г. Д-р ист. наук (1966 г.), проф. (1970 г.), чл.-корр. АН СССР (1970 г.), акад. АН СССР (1974 г.). В 1949 г. окончил Моск. ин-т междунар. отношений. В 1941—44 гг.— в Сов. Армии. Участник Вел. Отечеств. войны. С 1949 г.— на ред. работе (в Изд-ве иностр. литературы, журналах «Вопросы философии», «Новое время», «Коммунист»). С 1960 г. — обозреватель журнала «Проблемы мира и социализма» в Праге. В 1962—64 гг. — зав. сектором Ин-та мировой экономики и междунар. отношений АН СССР. В 1964—67 гг.— в аппарате ЦК КПСС. С 1967 г. — директор Ин-та США и Канады АН СССР. Пред. Ассоциации содействия ООН в СССР (с 1985 г.). Чл. ЦРК КПСС в 1971—76 гг., чл. ЦК КПСС с 1981 г. (канд. с 1976 г.). Деп. Верх. Совета СССР 9—11-го созывов.

АРБУЗОВ Алексей Николаевич (26 мая 1908 г.— 20 апреля 1986 г.) — сов. драматург. Окончил театр. школу в Ленинграде. Печататься начал в 1930 г. Автор пьес «Таня» (1938 г.), «Годы странствий» (1954 г.), «Иркутская история» (1959 г.), «Мой бедный Марат» (1965 г.), «Сказки старого Арбата» (1970 г.), «Старомодная комедия» (1975 г.), «Жестокие игры» (1978 г.), «Нечаянный свидетель» (1980 г.), «Победительница» (1983 г.) и др. Гос. премия СССР (1980 г.).

АРИАС САНЧЕС (Arias Sanchez) Оскар (р. 1942 г.) — президент Коста-Рики с мая 1986 г. Получил юридич. образование в Ун-те Коста-Рики и экономич.— в Лондоне. По профессии адвокат и экономист. Занимал должность ген. секретаря Партии Нац. освобождение (ПНО). В начале 1984 г. подал в отставку и включился в предвыборную борьбу за президентский пост. На состоявшихся в феврале 1986 г. выборах одержал победу как кандидат от Партии Нац. освобождение. С февраля 1986 г.— пред. Политич. комитета Партии Нац. освобождение (ПНО).

АРИПДЖАНОВ Махмут Марипович (р. 1938 г.)— канд. в чл. ЦК КПСС, избранный 27-м съездом КПСС в 1986 г. Чл. КПСС с 1965 г. В 1962 г. окончил Ташкентский политехнич. ин-т, в 1977 г.— Дипломатич. академию МИД СССР. С 1962 г.— пом. машиниста экскаватора, горный мастер рудника, секретарь комитета комсомола горно-металлургич. комб. С 1965 г.— 1-й секретарь Алмалыкского ГК ЛКСМ Узбекистана. С 1968 г.— зав. отделом Алмалыкского, секретарь Ангренского ГК партии. В 1973—74 гг. и в 1977—78 гг.— в аппарате ЦК КП Узбекистана. С 1978 г.— 1-й секретарь Ангренского, Алмалыкского горкомов КП Узбекистана (Ташкентская обл.). С 1984 г. — в аппарате ЦК КПСС. С 1985 г.— 1-й секретарь Андижанского обкома КП Узбекистана. Деп. Верх. СоветаСССР 11-го созыва.

АРИСТОВ Борис Иванович (р. 1925 г.) — чл. ЦК КПСС, избранный 27-м съездом КПСС в 1986 г. Чл. КПСС с 1945 г. В 1950 г. окончил Ленингр. электротехнич. ин-т им. В. И. Ульянова (Ленина). В 1942—45 гг.— в Сов. Армии. Участник Вел. Отечеств. войны. С 1947 г. учился на дневном отд. ин-та и одновременно работал в вечернюю смену на з-де «Светлана» в Ленинграде (электромонтер, инж., ст. технолог цеха). С 1952 г. — на парт. и сов. работе в Ленинграде. С 1969 г. — зам. пред. Ленингр. горисполкома. С 1971 г. — 1-й секретарь Ленингр. ГК КПСС. С 1978 г. — посол СССР в ПНР. С 1983 г.— зам. мин. ин. дел СССР, с 1985 г. — мин. внешней торговли СССР. Чл. ЦК КПСС с 1971 г. Деп. Верх. Совета СССР 9, 11-го созывов.

АРХИПОВ Владимир Михайлович (р. 1933 г.) — чл. ЦК КПСС, избранный 27-м съездом КПСС в 1986 г. Чл. КПСС с 1957 г. В 1966 г. окончил Воен. академию броне-

танковых войск, в 1972 г.— Воен. академию Генштаба. С 1951 г. токарь депо ст. Челкар (Актюбинская обл.). С 1952 г. в Сов. Армии — курсант училища, командир танкового взвода, роты, батальона. С 1966 г. зам. командира, командир полка, зам. командира дивизии, а также на др. командных должностях. С 1979 г. нач. штаба — 1-й зам. команд. войсками Среднеазиатского ВО. С 1983 г. команд. войсками Закавказского, с 1985 г. команд. войсками Моск. ВО. Генерал-полковник (1982 г.). Деп. Верх. Совета СССР 11-го созыва.

АРХИПОВ Иван Васильевич (р. 1907 г.) — чл. ЦК КПСС, избранный 27-м съездом КПСС в 1986 г. Чл. КПСС с 1928 г. В 1932 г. окончил Моск. станкоинструмент. ин-т. В 1921—24 гг. токарь ж.-д. мастерских. С 1932 г. ст. мастер, нач. цеха, гл. механик на металлургич. з-дах. С 1938 г. 1-й секретарь Криворожского ГК КП Украины. В 1939—1943 гг. в аппарате ЦК КПСС. С 1943 г. 1-й зам. наркома, мин. цветной металлургии СССР. С 1958 г. зам., с 1959 г. 1-й зам. пред. Гос. к-та Совета Министров СССР по внеш. экон. связям. С 1974 г. зам., в 1980—86 гг. 1-й зам. Председателя Совета Министров СССР. Чл. ЦК КПСС с 1976 г. Герой Социалистич. Труда (1977 г.). Деп. Верх. Совета СССР 9—11-го созывов. С 1986 г. на пенсии.

АСКОНА ОЙО (Azcona Hoyo) Хосе Симон (р. 1926 г.) — президент Гондураса с января 1986 г. По профессии — инженер. Крупный промышленник и латифундист. Был депутатом Нац. конгресса от Либеральной партии Гондураса, мин. связи, обществ. работ и транспорта. В 1983 г. ушел в отставку. На всеобщих выборах в ноябре 1985 г. одержал победу, являясь кандидатом на пост президента от Либеральной партии.

АТАНАСОВ Георги (р. 1933 г.) — пред. Совета Министров НРБ с марта 1986 г. Окончил исторический ф-т Софийского ун-та. С 1956 г. — член Болгарской КП. В 1962—1965 гг. — секретарь, в 1965—68 гг. — первый секретарь ЦК Димитровского коммунистич. союза молодежи. С 1962 г.— кандидат в члены, с 1966 г.— член ЦК БКП. С 1968 г. работал в аппарате ЦК БКП. С декабря 1977 г. по март 1986 г.— секретарь ЦК БКП. В 1980 г. был назначен первым зам. пред. Гос. комитета по планированию. С июня 1981 г. по январь 1984 г.— зам. пред. Гос. совета НРБ, пред. Комитета гос. и нар. контроля. В 1984 г. был избран кандидатом в члены, в 1986 г.— членом Политбюро ЦК БКП. Депутат Нар. собрания 5—9-го созывов.

АУЕЛЬБЕКОВ Еркин Нуржанович (р. 1930 г.) — чл. ЦК КПСС, избранный 27-м съездом КПСС в 1986 г. Чл. КПСС с 1952 г. В 1953 г. окончил Моск. с.-х. академию им. К. А. Тимирязева. С 1953 г.— гл. агроном, директор МТС, директор совхоза в Северо-Казахстанской обл. С 1961 г. 1-й зам. пред. облисполкома, 2-й секретарь Северо-Казахстанского обкома КП Казахстана, пред. Северо-Казахстанского облисполкома. С 1965 г. 1-й зам. мин. с. х-ва Каз. ССР, с 1967 г.— мин. хлебопродуктов и комбикормовой пром-сти Каз. ССР. С 1968 г. 1-й секретарь Кокчетавского, с 1978 г. Тургайского, с 1985 г. Кзыл-Ординского обкомов КП Казахстана. Чл. ЦК КПСС с 1976 г. (канд. с 1971 г.). Герой Социалистич. Труда (1973 г.). Деп. Верх. Совета СССР 8—11-го созывов.

АФАНАСЬЕВ Виктор Григорьевич (р. 1922 г.) — чл. ЦК КПСС, избранный 27-м съездом КПСС в 1986 г. Чл. КПСС с 1943 г. Д-р филос. наук (1964 г.), профессор (1965 г.), чл.-корр. АН СССР (1972 г.), академик АН СССР (1981 г.). В 1950 г. окончил Читинский педагогич. ин-т. В 1940—53 гг.— в Сов. Армии. Участник Вел. Отеч. войны. С 1953 г.— на преподават. и науч. работе в Челябинском педагогич. ин-те. С 1960 г.— зав. кафедрой АОН при ЦК КПСС. С 1968 г.— зам. гл. ред., 1-й зам. гл. ред. газ. «Правда». В 1974—76 гг. — гл. ред. журн. «Коммунист». С 1976 г.— гл. ред. газ. «Правда», пред. правления Союза журналистов СССР (1982 г.), вице-президент МОЖ (1986 г.). Чл. ЦК КПСС с 1976 г. Гос. премия СССР (1983 г.). Деп. Верх. Совета СССР 10—11-го созывов.

АФАНАСЬЕВ Сергей Александрович (р. 1918 г.) — чл. ЦК КПСС, избранный 27-м съездом КПСС в 1986 г. Чл. КПСС с 1943 г. В 1941 г. окончил МВТУ им. Н. Э. Баумана. С 1941 г.— инженер-конструктор, зам. гл. механика завода. В 1946—57 гг. работал в оборонной пром-сти. С 1957 г.— зам. пред., с 1958 г.— пред. Ленингр. СНХ. С 1961 г.— зам. Пред. Совета Министров РСФСР и пред. СНХ РСФСР. С 1965 г.— мин. общего машиностроения СССР, с 1983 г.— мин. тяжелого и транспортного машиностроения СССР. Чл. ЦК КПСС с 1961 г. Дважды Герой Социалистич. Труда (1973 г., 1978 г.), Ленинская (1973 г.), Гос. премии СССР (1952 г., 1976 г.). Деп. Верх. Совета СССР 6—11-го созывов. С июля 1987 г.— на пенсии.

АФОНИН Вениамин Георгиевич (р. 1931 г.) — канд. в чл. ЦК КПСС, избранный 27-м съездом КПСС в 1986 г. Чл. КПСС с 1957 г. В 1963 г. окончил Кемеровский горный ин-т, в 1974 г.— ЗВПШ при ЦК КПСС. С 1950 г.— мастер, зам. механика производства на заводе в Кемерово. В 1951—1954 гг.— в Сов. Армии. С 1955 г. — 1-й секретарь Кировского РК ВЛКСМ (Кемерово). С 1956 г.— механик участка, ст. инженер технич. отдела, зам. гл. механика на заводе в Кемерово. С 1964 г. — механик цеха, зам. гл. механика, секретарь парткома Невинномысского химич. комб. С 1970 г.— 1-й секретарь Невинномысского ГК КПСС. С 1978 г.— зав. отделом, с 1980 г.— секретарь Ставропольского крайкома КПСС. С 1983 г.— зав. Отделом ЦК КПСС.

АХВЛЕДИАНИ Ломер Бидзинович (р. 1934 г.) — сов. кинооператор, лауреат Ленинской премии 1986 г., присужденной за участие в создании художеств. фильма «Твой сын, земля» (к/ст «Грузия-фильм»). Нар. арт. Груз. ССР (1984 г.). Член КПСС с 1981 г. В 1958 г. окончил Тбилисский политехнич. ин-т, в 1975 г.— ВГИК (заочно). С 1961 г. работал ассистентом оператора, оператором на к/ст «Грузия-фильм» и Груз. студии телефильмов, с 1970 г.— оператор-постановщик к/ст «Грузия-фильм». Среди работ — художеств. фильмы «Ожерелье для моей любимой», «Древо желания» (Гос. премия Груз. ССР, 1979 г.), «Мачеха Саманишвили».

АХРОМЕЕВ Сергей Федорович (р. 1923 г.) — чл. ЦК КПСС, избранный 27-м съездом КПСС в 1986 г. Чл. КПСС с 1943 г. С 1940 г.— в Сов. Армии. В 1942 г. окончил воен. училище, в 1952 г.— Воен. академию бронетанковых войск, в 1967 г.— Воен. академию Генштаба. В 1941—45 гг.— на фронтах Вел. Отеч. войны (ком. взвода, ком. б-на). После войны на штабных и командных должностях (нач. штаба, командир танкового полка, зам. ком. и нач. штаба, ком. дивизии, нач. штаба — 1-й зам. команд., команд. объединением). С 1972 г.— нач. штаба — 1-й зам. команд. войсками Дальневосточного ВО. С 1974 г.— нач. Гл. управления — зам. нач. Генштаба, с 1979 г.— 1-й зам. нач. Генштаба, с 1984 г.— нач. Генштаба Вооруженных Сил — 1-й зам. мин. обороны СССР. Чл. ЦК КПСС с 1983 г. (канд. с 1981 г.). Маршал Советского Союза (1983 г.). Герой Сов. Союза (1982 г.). Ленинская премия (1981 г.). Деп. Верх. Совета СССР 11-го созыва.

Б

БАБЕНКО Александр Александрович (р. 1935 г.) — канд. в чл. ЦК КПСС, избранный 27-м съездом КПСС в 1986 г. Чл. КПСС с 1961 г. В 1957 г. окончил Саратовский автомобильно-дорожный ин-т. С 1957 г.— на инж. и адм. работе в обл. строительства. С 1974 г.— нач. комб. «Электрометаллургстрой». С 1977 г.— зам. мин., с 1978 г.— 1-й зам. мин. строит. предприятий тяжелой индустрии СССР. С 1983 г.— мин. стр-ва СССР в р-нах Д. Востока и Забайкалья, с 1986 г. — мин. стр-ва в восточных р-нах СССР.

БАГИРОВ Кямран Мамед оглы (р. 1933 г.) — чл. ЦК КПСС, избранный 27-м съездом КПСС в 1986 г. Чл. КПСС с 1961 г. В 1957 г. окончил Азерб. политехнич. ин-т, в 1976 г.— ЗВПШ при ЦК КПСС. С 1949 г. рабочий на предприятиях Баку. С 1958 г.— на преподават. работе в Азерб. политехнич. ин-те. С 1960 г.—на инж. и руковод. должностях Мин-ва пром. строительства Азерб. ССР. С 1968 г.— в аппарате Совета Министров Азерб. ССР и ЦК КП Азербайджана. С 1974 г.— 1-й секретарь Сумгаитского ГК КП Азербайджана. С 1978 г.— секретарь, с 1982 г.— 1-й секретарь ЦК КП Азербайджана. Деп. Верх. Совета СССР 9-го, 11-го созывов.

БАГРЯНЦЕВ Георгий Анатольевич (1898 г.— 1986 г.)— член КПСС с 1917 г. В 1907 г. поступил в Николаевское коммерч. училище. С 1914 г. включился в революц. работу. В Октябрьские дни 1917 г.— в рядах Красной гвардии. С 1918 г.— в политорганах Черномор. флота. С 1923 г.— парторг Севастопольского воен. порта, инструктор райкома ВКП(б) в Одессе. С 1928 г.— в учреждениях Резинотреста. С 1933 г.—зам. управляющего делами Исполкома Коминтерна. В 1937—40 гг.— ст. консультант Госплана при СНК РСФСР. С 1941 г.— в управлении материально-технич. обеспечения Сов. Армии. С 1946 г.— директор треста Мосгортекстильпрома. С 1950 г.— на пенсии.

БАЕВА Вера Михайловна (р. 1936 г.) — сов. певица (лирико-колорат. сопрано). Нар. арт. СССР (1986 г.). Член КПСС с 1970 г. В 1959 г. окончила Уральскую гос. консерваторию (ученица П. А. Ноздровской). С 1959 г.— солистка Свердловской обл. филармонии. С 1982 г. также преподает в Уральской гос. консерватории.

БАЗОВСКИЙ Владимир Николаевич (р. 1917 г.) — чл. ЦК КПСС, избранный 27-м съездом КПСС в 1986 г. Чл. КПСС с 1942 г. В 1947 г. окончил Ленингр. ин-т холодильной пром-сти. В 1941—46 гг.— в Сов. Армии. С 1946 г.— на комс., парт. и сов. работе. В 1960—61 гг. — в аппарате ЦК КПСС. С 1961 г.— 1-й секретарь Новгородского обкома КПСС. С 1972 г.— посол СССР в НРБ. С 1979 г.— 1-й зам. зав. Отделом ЦК КПСС. С 1981 г.— посол СССР в ВНР. В 1985—86 гг. — зам. зав. Отделом ЦК КПСС. С 1986 г. — нач. Гл. упр. Гос. таможенного контроля при Совете Министров СССР. Чл. ЦК КПСС с 1976 г. (канд. с 1961 г.). Деп. Верх. Совета СССР 6—8-го созывов.

БАЙБАКОВ Николай Константинович (р. 1911 г.) — чл. ЦК КПСС, избранный 27-м съездом КПСС в 1986 г. Чл. КПСС с 1939 г. Д-р технич. наук (1966 г.). В 1932 г. окончил Азерб. нефтяной ин-т. С 1932 г.— инженер, зав. группой на нефтепромысле. В 1935—37 гг.— в Сов. Армии. С 1937 г.— упр. трестом, объединением, нач. главка в нефт. пром-сти. С 1940 г.— зам. наркома, нарком, мин. нефтяной пром-сти СССР. С 1955 г.— пред. Гос. комиссии Совета Министров СССР по планированию, пред. Госплана РСФСР, 1-й зам. пред. Совета Министров РСФСР. С 1958 г.— пред. Краснодарского, Северо-Кавказского СНХ. С 1963 г.— пред. Госкомитетов по химии, химич. и нефтяной пром-сти, затем нефтедобывающей пром-сти при Госплане СССР — мин. СССР. В 1965—85 гг.— зам. Пред. Совета Министров СССР, пред. Госплана СССР. Чл. ЦК КПСС в 1952—61 гг., с 1966 г. Герой Социалистич. Труда (1981 г.). Ленинская премия (1963 г.). Деп. Верх. Совета СССР 2-го, 4—5-го и 7—11-го созывов. С 1985 г.— на пенсии.

БАКАТИН Вадим Викторович (р. 1937 г.) — чл. ЦК КПСС, избранный 27-м съездом КПСС в 1986 г. Чл. КПСС с 1964 г. В 1960 г. окончил Новосибирский инженерно-строит. ин-т. С 1960 г.— мастер, прораб, гл. инженер, нач. СУ. В 1971—73 гг.— гл. инженер домостроит. комб. в Кемерово. С 1973 г.— 2-й секретарь Кемеровского ГК КПСС, с 1975 г.— зав. отделом Кемеровского обкома КПСС. С 1977 г. — секретарь Кемеровского обкома КПСС. С 1983 г.— в аппарате ЦК КПСС. В 1985—87 гг.— 1-й секретарь Кировского, с 1987 г.— 1-й секретарь Кемеровского обкомов КПСС. Деп. Верх. Совета СССР 11-го созыва.

БАКИН Борис Владимирович (р. 1913 г.) — чл. ЦК КПСС, избранный 27-м съездом КПСС в 1986 г. Чл. КПСС с 1941 г. В 1959 г. окончил Всесоюзный заочный энергетич. ин-т. С 1930 г.— электромонтер, мастер, прораб участка Всесоюзного электротехнич. объединения (Магнитогорск). В 1936—38 гг.— в Сов. Армии. С 1938 г.— нач. участка, упр. трестом. С 1950 г.— нач. объединенного монтажного упр. Мин-ва строит. предприятий тяжелой индустрии. С 1952 г.— нач. монтажного упр., с 1961 г.— упр. трестом «Спецэлектромонтаж». С 1967 г. — зам. мин., с 1975 г.— мин. монтажных и спец. строительных работ СССР. Чл. ЦК КПСС с 1976 г. Герой Социалистич. Труда (1975 г.). Ленинская премия. Гос. премия СССР (1951 г., 1969 г.). Деп. Верх. Совета СССР 9—11-го созывов.

БАКЛАНОВ Олег Дмитриевич (р. 1932 г.) — чл. ЦК КПСС, избранный 27-м съездом КПСС в 1986 г. Чл. КПСС с 1953 г. Канд. технич. наук (1969 г.). В 1958 г. окончил Всесоюзный заочный энергетич. ин-т. С 1950 г.— монтажник, мастер, нач. участка, нач. цеха, зам. гл. инженера, гл. инженер, директор Харьковского приборостроит. завода. В 1975 г.— ген. директор ПО. С 1976 г.— зам. мин., с 1981 г. — 1-й зам. мин., с 1983 г.— мин. общего машиностроения СССР. Герой Социалистич. Труда. Ленинская премия. Деп. Верх. Совета СССР 11-го созыва.

БАЛАГЕР (Balaguer) Хоакин (р. 1907 г.) — президент Доминиканской Республики с августа 1986 г. Окончил юридич. ф-т Ун-та Санто-Доминго и ф-т права Парижского ун-та. В 1932—52 гг.— на дип. и гос. службе. В 1952—54 гг. и 1955—57 гг. — мин. просвещения и искусств. В 1954—55 гг.— мин. ин. дел. В 1957—60 гг. — вице-президент, с 1960 г. по январь 1962 г. — президент страны. В январе 1962 г. был свергнут с поста президента и эмигрировал в США. В 1964 г. основал Реформистскую партию и стал ее лидером. В 1965 г. вернулся в страну и в 1966 г. был вновь избран президентом и сохранял за собой этот пост до 1978 г. На выборах 1978 г. и 1982 г. выдвигал свою кандидатуру в президенты, но терпел поражения. На президентских выборах в мае 1986 г. одержал победу как кандидат от Реформистской партии.

БАЛАНДИН Анатолий Никифорович (р. 1927 г.) — чл. ЦК КПСС, избранный 27-м съездом КПСС в 1986 г. Чл. КПСС с 1954 г. В 1952 г. окончил Оренбургский с.-х. ин-т. В 1952—57 гг.— гл. агроном, директор МТС в Оренбургской обл. С 1957 г.— на парт. и сов. работе. С 1964 г. — секретарь Оренбургского обкома КПСС, с 1966 г.— пред. Оренбургского облисполкома, с 1980 г.— 1-й секретарь Оренбургского обкома КПСС. Чл. ЦК КПСС с 1981 г. Деп. Верх. Совета СССР 7—11-го созывов.

БАЛАНДИН Юрий Николаевич (р. 1925 г.) — чл. ЦК КПСС, избранный 27-м съездом КПСС в 1986 г. Чл. КПСС с 1944 г. Канд. экономич. наук (1955 г.). В 1951 г. окончил Моск. с.-х. академию им. К. А. Тимирязева. В 1943—46 гг.— в Сов. Армии. Участник Вел. Отечеств. войны. В 1955—1958 гг.— гл. агроном МТС Ступинского р-на (Моск. обл.), ст. науч. сотрудник ин-та картофельного х-ва. С 1959 г.— в аппарате Моск. обкома КПСС, с 1961 г.— в аппарате ЦК КПСС. С 1971 г.— 1-й секретарь Костромского обкома КПСС. С 1986 г.— зам. пред. Госагропрома СССР. Чл. ЦК КПСС с 1976 г. Деп. Верх. Совета СССР 8—11-го созывов.

БАЛЫКОВА Люция Кузьминична (р. 1931 г.) — чл. ЦРК КПСС, избранная 27-м съездом КПСС в 1986 г. Чл. КПСС с 1970 г. В 1953 г. окончила Омский педагогич. ин-т. Засл. учитель школы РСФСР (1977 г.). С 1953 г.— учительница Кабырдакской средней школы, с 1956 г.— Большеуковской средней школы Омской обл. (в 1968—74 г.— организатор внеклассной и внешкольной работы). Герой Социалистич. Труда (1978 г.).

БАЛЬМОНТ Борис Владимирович (р. 1927 г.) — чл. ЦК КПСС, избранный 27-м съездом КПСС в 1986 г. Чл. КПСС с 1956 г. В 1952 г. окончил МВТУ им. Н. Э. Баумана. Доцент (1965 г.). В 1943—46 гг.— в Сов. Армии. Участник Вел. Отечеств. войны. С 1952 г.— ст. инженер, нач. цеха, гл. инженер, директор завода в Саратове. С 1965 — нач. гл. упр. Мин. общего машиностроения. С 1973 г.— зам. мин., с 1976 г.— 1-й зам. мин. общего машиностроения СССР. В 1981—86 гг.— мин. станкостр. и инструмент. пром-сти СССР. Чл. ЦК КПСС с 1983 г. (канд. с 1981 г.). Герой Социалистич. Труда (1978 г.). Гос. премия СССР. Деп. Верх. Совета СССР 10—11-го созывов. С 1986 г.— на пенсии.

БАРАНОВ Александр Алексеевич (р. 1928 г.) — чл. ЦРК КПСС, избранный 27-м съездом КПСС в 1986 г. Чл. КПСС с 1951 г. Д-р экономич. наук (1980 г.), профессор (1984 г.). В 1950 г. окончил Ленингр. педагогич. ин-т им. А. И. Герцена, в 1960 — АОН при ЦК КПСС. С 1949 г.— секретарь комитета ВЛКСМ треста «Ленжилстрой», инструктор, 2-й, 1-й секретарь Куйбышевского РК ВЛКСМ (Ленинград), с 1953 г.— секретарь Ленингр. обкома ВЛКСМ. С 1960 г.— рук. лекторской гр. Ленингр. ГК КПСС. В 1961—71 гг.— в аппарате ЦК КПСС. С 1971 г.— в аппарате Совета Министров РСФСР, с 1972 г.— зав. секретариатом пред. Совета Министров РСФСР. С 1986 г.— гл. ред. газ. «Социалистическая индустрия».

БАРКО ВАРГАС (Barco Vargas) Вирхилио (р. 1921 г.) — президент Колумбии с августа 1986 г. Окончил Нац. ун-т Колумбии и Массачусетский технологич. ин-т в США. Политич. деятельностью начал заниматься в 40-е годы. Стал членом Либеральной партии, был избран в ассамблею департамента. В течение ряда лет — член палаты депутатов, сенатор Конгресса Колумбии. В 1958—61 гг.— мин. обществ. работ. В 1961—62 гг.— посол в Великобритании. В 1963 г.— мин. с. х-ва. В 1966—69 гг.— мэр Боготы. В последующие годы — исполнит. директор Всемирного банка. В 1977—80 гг.— посол в США. На президентских выборах в мае 1986 г. одержал победу как кандидат от Либеральной партии.

БАРРОУ (Barrow) Эррол Уолтон (р. 1920 г.) — премьер-министр Барбадоса с июня 1986 г. Образование получил в США и Великобритании. Специалист в области экономики. В составе частей англ. армии участвовал во 2-й мировой войне 1939—45 гг. В послевоенный период активно включился в политич. жизнь. В 1951—55 гг.— член Барбадосской лейбористской партии, избирался в состав парламента. После раскола в партии вступил в основанную в 1955 г. Демократич. лейбористскую партию (ДЛП). В 1960 г. стал ее председателем. В 1961—66 гг.— мин. финансов, в 1966—76 гг. — премьер-министр. На всеобщих выборах, состс-

явшихся в мае 1986 г., победу одержала ДЛП и ее лидер — Э. Барроу возглавил правительство.

БАРТОШЕВИЧ Геннадий Георгиевич (р. 1934 г.) — чл. ЦК КПСС, избранный 27-м съездом КПСС в 1986 г. Чл. КПСС с 1957 г. В 1963 г. окончил Белорусский политехнич. ин-т, в 1977 г.— ЗВПШ при ЦК КПСС. С 1950 г.— токарь завода. С 1952 г. работал в К-те радиоинформации Мин-ва культуры БССР. В 1954—57 гг.— в Сов. Армии. С 1962 г.— инж.-технолог, зам. нач. ОТК, секретарь парткома Минского станкостроит. завода им. Октябрьской революции. С 1967 г.— на парт. работе. В 1969—73 гг.— 2-й секретарь Фрунзенского, затем Центрального райкомов партии (Минск), 1-й секретарь Молодечненского ГК партии. С 1974 г.— 1-й секретарь Фрунзенского РК партии в Минске, с 1977 г.— пред. Минского горисполкома. С 1977 г.— 1-й секр. Минского ГК, в 1983—87 гг. — 2-й секр. ЦК КП Белоруссии. Деп. Верх. Совета СССР 10—11-го созывов.

БАСИОКАС Антанас-Теодорас Броневич (р. 1938 г.) — сов. учитель физики. Нар. учитель СССР (1986 г.). Засл. учитель Литов. ССР (1983 г.). В 1967 г. окончил Вильнюсский педагогич. ин-т. В 1961—63 гг. работал на Вильнюсском заводе электросварочного оборудования (слесарь-сборщик, контролер-испытатель, инженер центральной заводской лаборатории). С 1966 г.— учитель физики в средней школе № 31, с 1976 г.— в средней школе № 9 г. Вильнюса.

БАСИСТОВ Анатолий Георгиевич (р. 1920 г.) — канд. в чл. ЦК КПСС, избранный 27-м съездом КПСС в 1986 г. Чл. КПСС с 1945 г. В 1944 г. окончил Ленингр. воен.-возд. академию Красной Армии. Д-р технич. наук (1967 г.), чл.-корр. АН СССР (1984 г.). В 1944—50 гг.— в Сов. Армии. Участник Вел. Отечеств. войны. С 1950 г.— инженер, нач. лаборатории, зам. нач., нач. отдела, зам. гл. конструктора. Герой Социалистич. Труда (1968 г.).

БАТАЛИН Юрий Петрович (р. 1927 г.) — чл. ЦК КПСС, избранный 27-м съездом КПСС в 1986 г. Чл. КПСС с 1956 г. Канд. технич. наук (1984 г.). В 1950 г. окончил Уральский политехнич. ин-т. С 1950 г.— прораб СУ треста «Башуглеразрезстрой». В 1952—57 гг.— на руковод. должностях в строит. организациях. С 1957 г.— гл. инженер треста «Башуглеразрезстрой». С 1958 г.— гл. инженер, упр. трестом «Башнефтепромстрой», с 1965 г.— гл. инженер — зам. нач. Главтюменнефтегазстроя. С 1970 г.— зам. мин. газовой пром-сти СССР. С 1972 г.— зам. мин., с 1973 г.— 1-й зам. мин. строит-ва предприятий нефтяной и газовой пром-сти СССР. С 1983 г.— пред. Гос. к-та СССР по труду и социальным вопросам. С 1985 г.— зам. Пред. Совета Министров СССР, одновременно с 1986 г.— пред. Гос. строительного к-та СССР. Ленинская премия (1980 г.). Деп. Верх. Совета СССР 11-го созыва.

БАХИРЕВ Вячеслав Васильевич (р. 1916 г.) — чл. ЦК КПСС, избранный 27-м съездом КПСС в 1986 г. Чл. КПСС с 1951 г. В 1941 г. окончил МГУ. С 1941 г. работал на з-дах (инженер-конструктор, гл. конструктор, гл. инженер — зам. директора, директор з-да). С 1965 г.— 1-й зам. мин. оборонной пром-сти. В 1968—87 гг.— мин. машиностроения СССР. Чл. ЦК КПСС с 1971 г. Герой Социалистич. Труда (1976 г.). Ленинская (1964 г.), Гос. премия СССР (1978 г.). Деп. верх. Совета СССР 6—11-го созывов. С июня 1987 г.— на пенсии.

БАЦАНОВ Борис Терентьевич (р. 1927 г.) — канд. в чл. ЦК КПСС, избранный 27-м съездом КПСС в 1986 г. Чл. КПСС с 1951 г. В 1949 г. окончил Ин-т внешней торговли, в 1961 г.— Высш. дип. школу МИД СССР. В 1955—1958 гг.— 2-й секретарь посольства СССР в ФРГ. В 1961—1967 гг. — в аппарате МИД СССР. С 1967 г.— пом. Председателя Совета Министров СССР. С 1974 г.— зав. секретариатом Председателя Совета Министров СССР. Чл. ЦРК КПСС в 1976—86 гг.

БАШИЛОВ Сергей Васильевич (р. 1923 г.) — чл. ЦК КПСС, избранный 27-м съездом КПСС в 1986 г. Чл. КПСС с 1947 г. В 1941—45 гг.— в Сов. Армии. Участник Вел. Отечеств. войны. В 1950 г. окончил Моск. ин-т инженеров ж.-д. транспорта. С 1950 г.— прораб, нач. строит. участка, гл. инженер СМУ треста «Сиблестрансстрой»; упр. трестом «Иртышлестрансстрой»; нач. упр. строит-ва Тюменского СНХ. С 1963 г.— зам. нач., нач. терр. Гл. упр. по строит-ву «Главсредуралстрой». С 1976 г.— нач. отдела Госплана СССР. С 1979 г.— мин. строит-ва СССР в районах Дальнего Востока и Забайкалья. С 1983 г.— пред. Гос. к-та СССР по делам строит-ва. С 1986 г.— мин. строит-ва предприятий тяжелой индустрии СССР. Канд. в чл. ЦК КПСС в 1981—1986 гг. Деп. Верх. Совета СССР 10—11-го созывов.

БАШТАНЮК Геннадий Сергеевич (р. 1949 г.) — чл. ЦК КПСС, избранный 27-м съездом КПСС в 1986 г. Чл. КПСС с 1977 г. В 1968 г. окончил среднюю школу в Орехово-Зуево (Моск. обл.). В 1967—68 гг.— слесарь 1-й Моск. ситценабивной ф-ки. В 1968—70 гг.— в Сов. Армии. В 1970—72 гг.— слесарь з-да «Карболит». С 1972 г.— слесарь, с 1975 г.— бригадир слесарей-наладчиков литейного з-да объединения КамАЗ (г. Брежнев). С 1986 г.— пред. Татарского обл. совета профсоюзов. Канд. в чл. ЦК КПСС в 1981—86 гг. Герой Социалистич. Труда (1986 г.).

БЕЙД, а л ь - Б е й д, Али Салем (р. 1939 г.) — Ген. секретарь ЦК Йеменской социалистической партии (НДРЙ) с февраля 1986 г. С юношеских лет принимал активное участие в нац.-освободит. борьбе южнойеменского народа против англ. колонизаторов. После создания в 1967 г. независимого южнойеменского государства был губернатором провинции, занимал посты мин. обороны, мин. ин. дел, мин. планирования. В 1975 г. избирался чл. Политбюро ЦК Объединенной политич. организации Нац. фронт. В октябре 1978 г. на I съезде Йеменской социалистической партии (ЙСП) был избран чл. Политбюро, секретарем ЦК ЙСП. В 1980 г. был назначен мин. местного самоуправления. В феврале 1986 г. на III пленуме ЦК ЙСП избран Ген. секретарем ЦК ЙСП.

БЕЙШЕКЕЕВА Зайна (р. 1955 г.) — чл. ЦРК КПСС, избранная 27-м съездом КПСС в 1986 г. Чл. КПСС с 1976 г. В 1984 г. окончила Киргизский с.-х. ин-т. С 1972 г.— колхозница, с 1974 г.— ст. чабан в колх. «Ульгу», с 1984 г.— в госспецхозе по интенсивному откорму скота Джеты-Огузского р-на Иссык-Кульской обл. Кирг. ССР.

БЕЛИКОВ Валерий Александрович (р. 1925 г.) — канд. в чл. ЦК КПСС, избранный 27-м съездом КПСС в 1986 г. Чл. КПСС с 1949 г. В 1956 г. окончил Воен. академию бронетанковых войск, в 1968 г.— Воен. академию Генштаба. С 1942 г.— в Сов. Армии (автоматчик, командир отделения, пом. командира стрелк. взвода). С 1945 г. занимал ряд команд. должностей в танковых частях. С 1956 г.— зам. командира, командир танкового б-на, зам. командира, командир танкового полка, зам. командира танковой дивизии. С 1968 г. — на различных команд. должностях. С 1976 г.— команд. войсками Северо-Кавказского, с 1979 г.— Прикарпатского военных округов. С 1986 г.— главнокоманд. Гр. сов. войск в Германии. Генерал армии (1983 г.). Деп. Верх. Совета СССР 10—11-го созывов.

БЕЛОУСОВ Игорь Сергеевич (р. 1928 г.) — чл. ЦК КПСС, избранный 27-м съездом КПСС в 1986 г. Чл. КПСС с 1955 г. В 1952 г. окончил Ленингр. кораблестроит. ин-т. С 1952 г.— мастер, ст. мастер, нач. цеха, нач. отдела, гл. инженер на Балтийском заводе им. С. Орджоникидзе, с 1967 г.— гл. инженер Адмиралтейского завода (Ленинград). С 1969 г.— зам., с 1976 г.— 1-й зам. мин., с 1984 г. — мин. судостроительной пром-сти СССР. Герой Социалистич. Труда. Ленинская пр., Гос. премия СССР (1969 г.). Деп. Верх. Совета СССР 11-го созыва.

БЕЛЯЕВ Альберт Андреевич (р. 1928 г.) — чл. ЦРК КПСС, избранный 27-м съездом КПСС в 1986 г. Чл. КПСС с 1950 г. Д-р фил. наук (1977 г.). В 1950 г. окончил Архангельское мореходное училище, в 1958 г. — Архангельский педагогич. ин-т, в 1962 г.— АОН при ЦК КПСС. С 1943 г.— токарь ж.-д. мастерских. С 1950 г.— штурман на судах Мурманского гос. морского Арктич. пароходства. С 1953 г.— пом. нач. политотдела по комс. работе пароходства, 1-й секретарь Мурманского ГК ВЛКСМ, с 1955 г.— 2-й, 1-й секретарь Мурманского обкома ВЛКСМ. С 1962 г.— в аппарате ЦК КПСС, с 1973 г. — зам. зав. Отделом ЦК КПСС. С 1979 г.— чл. президиума К-та по Ленинским и Гос. премиям при Совете Министров СССР. С 1986 г.— гл. ред. газ. «Советская культура».

БЕЛЯКОВ Анатолий Михайлович (р. 1933 г.) — канд. в чл. ЦК КПСС, избранный 27-м съездом КПСС в 1986 г. Чл. КПСС с 1960 г. В 1956 г. окончил Куйбышевский инженерно-строит. ин-т. С 1956 г.— ст. мастер, прораб, ст. прораб, нач. участка, с 1960 г.— зам. гл. инженера, зам. нач. строит. упр. Томь-Усинской ГРЭС. С 1964 г.— 1-й секретарь Мысковского ГК КПСС (Кемеровская обл.). С 1967 г.— зав. отделом Бурятского обкома КПСС. С 1970 г.— 1-й секретарь ГК КПСС Улан-Удэ. С 1984 г.— 1-й секретарь Бурятского обкома КПСС. Деп. Верх. Совета СССР 11-го созыва.

БЕЛЯКОВ Олег Сергеевич (р. 1933 г.) — чл. ЦК КПСС, избранный 27-м съездом КПСС в 1986 г. Чл. КПСС с 1961 г. В 1958 г. окончил Высшее военно-морское инженерное учи-

лище им. Дзержинского. С 1958 г.— на инженерно-технич. должностях. С 1964 г. — на парт. работе в Ленинграде. С 1972 г.— в аппарате ЦК КПСС. С 1981 г. — зам. зав. Отделом ЦК КПСС, в 1983 —85 гг.— пом. секретаря ЦК КПСС, с 1985 г.— зав. Отделом ЦК КПСС. Деп. Верх. Совета СССР 11-го созыва.

БЕРЕЗИН Анатолий Иванович (р. 1931 г.) — чл. ЦК КПСС, избранный 27-м съездом КПСС в 1986 г. Чл. КПСС с 1954 г. В 1953 г. окончил Мордовский пед. ин-т, в 1967 г.— Мордовский ун-т (заочно). С 1953 г.— на комс. и парт. работе: в 1953—57 гг.— 2-й, 1-й секретарь Саранского ГК ВЛКСМ, в 1957 — 61 гг.— 1-й секретарь Мордовского обкома ВЛКСМ, в 1961—69 гг.— 1-й секретарь РК КПСС, в 1969—70 гг.— 1-й секретарь Саранского ГК КПСС; в 1970—71 гг.— 2-й секретарь Мордовского обкома КПСС, пред. Совета Министров Мордовской АССР. С 1971 г.— 1-й секретарь Мордовского обкома КПСС. Чл. ЦРК КПСС с 1971 г., чл. ЦК КПСС с 1976 г. Деп. Верх. Совета СССР 9—11-го созывов.

БЕССМЕРТНОВА Наталия Игоревна (р. 1941 г.) — сов. артистка балета, лауреат Ленинской премии 1986 г., присужденной за исполнение ролей последних лет в балетных спектаклях Большого театра Союза ССР. Среди партий — Джульетта («Ромео и Джульетта» С. Прокофьева), Рита («Золотой век» Д. Шостаковича), Раймонда («Раймонда» А. Глазунова). Гос. премия СССР (1977 г.). Депутат Верховного Совета СССР 10-го созыва. См. Ежегодник БСЭ 1977 г., с. 586.

БИБИН Леонид Алексеевич (р. 1930 г.) — канд. в чл. ЦК КПСС, избранный 27-м съездом КПСС в 1986 г. Чл. КПСС с 1953 г. Канд. экономич. наук (1968 г.). В 1951 г. окончил Днепропетровский ин-т инженеров ж.-д. транспорта, в 1967 г.— АОН при ЦК КПСС. С 1952 г. — бригадир, мастер, зам. нач. дистанции пути на Амурской ж. д. С 1954 г.—на парт. работе. С 1958 г. — секретарь, 2-й, 1-й секретарь Благовещенского ГК КПСС. С 1963 г. — зав. отделом Амурского обкома КПСС. С 1967 г. — в аппарате ЦК КПСС. С 1971 г. — нач. Гл. планово-экономич. упр., чл. колл. Мин-ва строительства СССР. С 1973 г. — зам. мин., 1-й зам. мин. стр-ва СССР. С 1984 г.— 1-й зам. пред. Госплана СССР, с 1986 г.— 1-й зам. пред. Гос. строит. к-та СССР — мин. СССР.

БИРЮКОВА Александра Павловна (р. 1929 г.) — чл. ЦК КПСС, избранная 27-м съездом КПСС в 1986 г. Чл. КПСС с 1956 г. В 1952 г. окончила Моск. текстильный ин-т. В 1952—59 гг.— мастер, нач. цеха 1-й ситценабивной фабрики в Москве. В 1959—63 гг.— гл. специалист техотдела, нач. отдела Упр. текстильной и трикотажной пром-сти Мосгорсовнархоза. С 1963 г.— гл. инженер Моск. хл.-бум. комб. «Трехгорная мануфактура». С 1968 г.— секретарь, в 1985—86 гг.— зам. пред. ВЦСПС. С 1986 г.— секретарь ЦК КПСС. Чл. ЦК КПСС с 1976 г. (канд. с 1971 г.). Деп. Верх. Совета СССР 11-го созыва.

БОБКОВ Филипп Денисович (р. 1925 г.) — чл. ЦК КПСС, избранный 27-м съездом КПСС в 1986 г. Чл. КПСС с 1944 г. В 1956 г. окончил ВПШ при ЦК КПСС (заочно). С 1942 г.— на комс. работе. Участник Вел. Отечеств. войны. С 1945 г.— в органах госбезопасности. С 1978 г.— нач. упр. и чл. колл. КГБ СССР. С 1982 г.— зам. пред., с 1985 г.— 1-й зам. пред. КГБ СССР. Генерал-полковник (1984 г.).

БОБОВИКОВ Ратмир Степанович (р. 1927 г.) — канд. в чл. ЦК КПСС, избранный 27-м съездом КПСС в 1986 г. Чл. КПСС с 1947 г. Канд. технич. наук (1964 г.). В 1951 г. окончил Ленингр. электротехнич. ин-т. С 1944 г.— машинист электростанции. С 1952 г.— инженер, секретарь парткома Н.-и. ин-та электрофизич. аппаратуры. С 1962 г.— на парт. работе. В 1969—72 гг.— 1-й секретарь РК (Ленинград), с 1972 г.— секретарь, с 1978 г.— 2-й секретарь Ленингр. обкома КПСС. В 1980—83 гг.— пред. Ленингр. облисполкома. С декабря 1983 г.— 1-й секретарь Владимирского обкома КПСС. Чл. ЦРК КПСС с 1976 г., канд. в чл. ЦК КПСС с 1981 г. Деп. Верх. Совета СССР 10—11-го созывов.

БОБЫКИН Леонид Федорович (р. 1930 г.) — канд. в чл. ЦК КПСС, избранный 27-м съездом КПСС в 1986 г. Чл. КПСС с 1956 г. В 1953 г. окончил Уральский политехнич. ин-т. С 1953 г.— инженер-конструктор Уралмашзавода. С 1954 г.— 2-й секретарь Орджоникидзевского РК ВЛКСМ (Свердловск). С 1955 г.— ст. мастер цеха, руковод. группы отдела гл. конструктора Уралмашзавода. С 1961 г.— 2-й, 1-й секретарь Орджоникидзевского РК КПСС (Свердловск). С 1969 г.—2-й, с 1971 г.— 1-й секретарь Свердловского ГК КПСС. С 1976 г.— секретарь, с 1977 г.— 2-й секретарь Свердловского обкома партии. С 1983 г. — 1-й зам., с 1986 г.— зав. Отделом ЦК КПСС.

БОГОМЯКОВ Геннадий Павлович (р. 1930 г.) — чл. ЦК КПСС, избранный 27-м съездом КПСС в 1986 г. Чл. КПСС с 1959 г. Канд. геолого-минер. наук (1960 г.). В 1952 г. окончил Томский политехнич. ин-т, в 1957 г.— аспирантуру там же. В 1952—53 гг.— инженер Кузбасской гидрогеологич. экспедиции. С 1957 г.— в геологич. учреждениях Новосибирска. С 1960 г. — директор филиала Сибирского н.-и. ин-та геологии, геофизики и минер. сырья. С 1964 г.— зам. дир. н.-и. геологоразвед. нефтяного ин-та. С 1967 г.— зав. отделом обкома партии, 1-й секретарь Тюменского ГК КПСС. С 1969 г.— 2-й, с 1973 г.— 1-й секретарь Тюменского обкома КПСС. Чл. ЦК КПСС с 1976 г. Ленинская премия (1970 г.). Деп. Верх. Совета СССР 9—11-го созывов.

БОЙКО Виктор Григорьевич (р. 1931 г.) — чл. ЦК КПСС, избранный 27-м съездом КПСС в 1986 г. Чл. КПСС с 1954 г. В 1960 г. окончил Криворожский горнорудный ин-т. В 1951—54 гг.— в Сов. Армии. С 1955 г.— на комс. работе. В 1960 г.— прораб треста «Криворожаглострой». С 1961 г.— ассистент кафедры Криворожского горнорудного ин-та, инструктор, зав. отделом Криворожского ГК партии. С 1964 г.— зам. зав., зав. отделом Днепропетровского обкома партии. В 1970—74 гг.— пред. Днепропетровского горисполкома. С 1974 г.— 1-й секретарь Днепропетровского ГК партии, с 1976 г.— 2-й секретарь Днепропетровского обкома партии. В 1978—1983 гг.— пред. Днепропетровского облисполкома. В 1983—87 гг.— 1-й секретарь Днепропетровского обкома КП Украины. С 1987 г.— на дипломатич. работе. Деп. Верх. Совета СССР 10—11-го созывов.

БОЛДИН Валерий Иванович (р. 1935 г.) — канд. в чл. ЦК КПСС, избранный 27-м съездом КПСС в 1986 г. Чл. КПСС с 1960 г. Канд. экономич. наук (1969 г.). В 1961 г. окончил Моск. с.-х. академию им. К. А. Тимирязева, в 1969 г.— АОН при ЦК КПСС. С 1953 г.— радиомонтер дистанции сигнализации пути Моск.-Рязан. ж. д. С 1960 г.— лит. сотр. газ. «Правда». В 1961—65 гг.— в аппарате ЦК КПСС. С 1969 г.— обозреватель, зам. ред., ред., с 1973 г.— чл. редколл. газ. «Правда». С 1981 г.— в аппарате ЦК КПСС, с 1985 г.— пом. Ген. секретаря ЦК КПСС. С января 1987 г.— зав. Отделом ЦК КПСС. Деп. Верх. Совета СССР 11-го созыва.

БОЛДЫРЕВ Иван Сергеевич (р. 1937 г.) — чл. ЦК КПСС, избранный 27-м съездом КПСС в 1986 г. Чл. КПСС с 1956 г. В 1964 г. окончил финансово-экономич. ин-т и одновременно ВПШ (Ростов-на-Дону). С 1954 г.— учитель, с 1955 г.— на комс. работе. С 1964 г.— инструктор, зам. зав. отделом Ставропольского крайкома КПСС. С 1974 г.— 1-й секретарь Пятигорского ГК партии, с 1983 г.— секретарь Ставропольского крайкома КПСС. В 1985 г.— в аппарате ЦК КПСС. С 1985 г.— 1-й секретарь Ставропольского крайкома КПСС.

БОРИСЕНКОВ Василий Михайлович (р. 1927 г.) — чл. ЦК КПСС, избранный 27-м съездом КПСС в 1986 г. Чл. КПСС с 1946 г. Канд. историч. наук (1965 г.). В 1950 г. окончил МГУ. В 1942—43 гг.— в партизанском отряде. В 1946—59 гг. — на комс. работе. В 1960—61 гг.— зав. отделом МК КПСС. С 1961 г.— в аппарате ЦК КПСС, в 1965—72 гг.— пом. секретаря ЦК КПСС. С 1972 г.— секретарь, с 1974 г.— 2-й секретарь МК КПСС. Чл. ЦК КПСС с 1981 г. (канд. с 1976 г.). Деп. Верх. Совета СССР 10-го созыва.

БОРМАН Марта Фрицевна (1898 г.— 1986 г.) — член КПСС с 1915 г. Трудовую деятельность начала с 15 лет. С 1914 г. включилась в революц. работу. В 1916—23 гг.— санитарка больницы в г. Бахмут, чернорабочая на фарфоровом з-де в Славянске (Екатериносл. губ.), курсантка губсовпартшколы, инструктор Укома партии г. Бахмут. С 1923 г.— пред. месткома совхоза «Грушовая», секретарь райкома профсоюза совторгслужащих. С 1930 г.— секретарь Райпрофсовета пос. Рубежий Харьковской обл., директор санатория при химкомбинате в Донбассе. В 1935—1940 гг.— студентка МГУ. С 1940 г.— преподаватель в средней школе. С 1949 г.— на пенсии.

БОРОВИКОВА Зоя Ивановна (р. 1939 г.) — канд. в чл. ЦК КПСС, избранная 27-м съездом КПСС в 1986 г. Чл. КПСС с 1968 г. В 1961 г. окончила строит. техникум, в 1977 г.— ЗВПШ при ЦК КПСС. С 1957 г.— диспетчер автобазы, мастер, прораб дорожно-строит. упр. в Павло-

дарской обл. Каз. ССР. С 1967 г.— на инженерно-технич. работе. С 1971 г.— на парт. работе. С 1975 г.— секретарь, 2-й секретарь Курганинского РК КПСС, с 1980 г.— пред. Курганинского райисполкома, с 1983 г.— 1-й секретарь Курганинского РК КПСС (Краснодарский край).

БОРОДИН Леонид Александрович (р. 1923 г.) — чл. ЦК КПСС, избранный 27-м съездом КПСС в 1986 г. Чл. КПСС с 1948 г. В 1955 г. окончил Волгоградский с.-х. ин-т (заочно). В 1941—46 гг.— в Сов. Армии. Участник Вел. Отечеств. войны. С 1950 г.— на парт. работе. С 1959 г.— секретарь Чувашского обкома КПСС. С 1962 г. — в аппарате ЦК КПСС. С 1963 г. — 2-й секретарь Башкирского обкома КПСС. С 1967 г.— 1-й секретарь Астраханского обкома КПСС. Чл. ЦК КПСС с 1979 г. (канд. с 1971 г.). Деп. Верх. Сов. СССР 7—11-го созывов.

БРАКОВ Евгений Алексеевич (р. 1937 г.) — канд. в чл. ЦК КПСС, избранный 27-м съездом КПСС в 1986 г. Чл. КПСС с 1963 г. В 1971 г. окончил завод-ВТУЗ при Моск. автомобильном з-де им. И. А. Лихачева. С 1956 г.— термист на этом же з-де. В 1956—57 гг.— в Сов. Армии. С 1957 г.— техник Н.-и. ин-та технологии автомобильной пром-сти. С 1959 г.— инженер-технолог, зам. нач., нач. цеха, с 1973 г.— нач. механосборочного производства, нач. производства заводов объединения, с 1980 г.— зам. гл. инженера, зам. ген. директора по производству. С 1986 г.— ген. директор Моск. автомобильного з-да им. И. А. Лихачева (ПО «ЗИЛ»).

БРАУНШТЕЙН Александр Евсеевич (р. 1902 г.) — сов. биохимик, акад. АН СССР и АМН СССР, зав. лабораторией Ин-та молекулярной биологии АН СССР, скончался 1 июля 1986 г. См. Ежегодник БСЭ 1961 г., с. 557; 1965 г., с. 587; 1973 г., с. 615; 1981 г., с. 569.

БРЕЖНЕВ Владимир Аркадьевич (р. 1931 г.) — канд. в чл. ЦК КПСС, избранный 27-м съездом КПСС в 1986 г. Чл. КПСС с 1959 г. В 1955 г. окончил Одесский гидротехнич. ин-т. С 1949 г. — слесарь металлургич. завода, с 1955 г.— производитель работ, нач. СУ, зам. упр., управляющий трестом в организациях транспортного строительства. С 1975 г.— зам., 1-й зам., с 1985 г.— мин. транспортного строительства СССР. Деп. Верх. Совета СССР 11-го созыва.

БРОВИКОВ Владимир Игнатьевич (р. 1931 г.) — чл. ЦК КПСС, избранный 27-м съездом КПСС в 1986 г. Чл. КПСС с 1958 г. Канд. филос. наук (1969 г.). В 1955 г. окончил Белорусский ун-т, в 1969 г.— АОН при ЦК КПСС. С 1955 г. работал в органах печати. С 1963 г.— на парт. работе. С 1970 г.— секретарь Витебского обкома КП Белоруссии. С 1972 г.— в аппарате ЦК КПСС, зам. зав. Отделом ЦК КПСС. С 1978 г.— 2-й секретарь ЦК КП Белоруссии, с 1983 г.— пред. Совета Министров БССР. С 1986 г.— посол СССР в ПНР. Чл. ЦК КПСС с 1981 г. Деп. Верх. Совета СССР 10—11-го созывов.

БРУНДТЛАНД, Харлем Брундтланд (Harlem Brundtland) Гру (р. 1939 г.) — премьер-министр Норвегии с мая 1986 г. Имеет высшее медицинское образование; окончила ун-ты в Осло и в Гарварде (США). Работала в гос. органах здравоохранения. В 1974—79 гг.— мин. по охране окружающей среды. В 1975 г. была избрана вице-пред., в 1981 г.— пред. Норвежской рабочей партии (НРП). С 1977 г.— депутат стортинга (парламента). С февраля по сентябрь 1981 г.— премьер-министр. В 1984 г. была избрана пред. Международной комиссии по окружающей среде и развитию.

БРУТЕНЦ Карен Нерсесович (р. 1924 г.) — канд. в чл. ЦК КПСС, избранный 27-м съездом КПСС в 1985 г. Чл. КПСС с 1945 г. Канд. филос. наук (1958 г.), д-р историч. наук (1972 г.), проф. (1973 г.). В 1946 г. окончил Азербайджанский мед. ин-т, в 1950 г.— Азербайджанский ун-т, в 1958 г.— АОН при ЦК КПСС. С 1941 г.— ученик контролера, контролер ОТК, ст. инспектор, зам. нач. отдела на заводе. С 1946 г.— врач клинич. больницы в Баку. С 1950 г.— лектор, руковод. лекторской группы Бакинского ГК КПСС. С 1959 г.— ред.-консультант журн. «Проблемы мира и социализма». С 1961 г.— в аппарате ЦК КПСС, с 1976 г.— зам. зав. Отделом ЦК КПСС.

БРЫЗГА Лидия Дмитриевна (р. 1943 г.) — канд. в чл. ЦК КПСС, избранная 27-м съездом КПСС в 1986 г.; с июня 1987 г.— чл. ЦК КПСС. Чл. КПСС с 1975 г. В 1980 г. окончила среднюю школу (заочно). С 1959 г.—полевод, с 1960 г.— оператор машинного доения колхоза им. А. А. Жданова, с 1985 г.— мастер машинного доения колхоза-комб. «Память Ильича» Брестской обл. Чл. ЦРК КПСС в 1981—86 гг. Герой Социалистич. Труда (1981 г.).

БУГАЕВ Борис Павлович (р. 1923 г.) — чл. ЦК КПСС, избранный 27-м съездом КПСС в 1986 г. Чл. КПСС с 1946 г. В 1948 г. окончил школу высшей летной подготовки ГВФ, в 1966 г.— Высшее училище гражд. авиации (заочно). В 1942—43 гг.— пилот-инструктор Актюбинской школы ГВФ. С 1943 г.— пилот, ком. звена в 215-м авиаотряде, выполнявшем задания центр. штаба партизанского движения. Участник Вел. Отечеств. войны. После войны в ГВФ. С 1966 г.— зам., с 1967 г.— 1-й зам., в 1970—87 гг.— мин. гражд. авиации СССР. С мая 1987 г.— ген. инспектор в Гр. ген. инспекторов Мин-ва обороны СССР. Чл. ЦК КПСС с 1971 г. Гл. маршал авиации (1977 г.). Дважды Герой Социалистич. Труда (1966 г., 1983 г.). Ленинская (1980 г.), Гос. премия СССР (1972 г.). Деп. Верх. Совета СССР 8—11-го созывов.

БУДЫКА Александр Дмитриевич (р. 1927 г.) — канд. в чл. ЦК КПСС, избранный 27-м съездом КПСС в 1986 г. Чл. КПСС с 1949 г. Канд. экономич. наук (1968 г.). В 1953 г. окончил Ростовский-на-Дону ин-т с.-х. машиностроения. С 1943 г.— слесарь металлургич. завода. С 1953 г.— гл. механик монтажного упр., гл. инженер, директор Кумской МТС, с 1957 г.— пред. колхоза «Родина» Арзгирского р-на Ставропольского края. С 1960 г.— директор Северо-Кавказской зональной нормативно-исследоват. станции, с 1961 г.— зам. зав. отделом Ставропольского крайкома КПСС. С 1962 г. — нач. районного производств. колх.-совх. упр., с 1964 г.— зав. отделом Ставропольского крайкома КПСС. С 1971 г.— зам. пред. Ставропольского крайисполкома. В 1980—87 гг.— зам. зав. Отделом ЦК КПСС. С 1987 г.— мин. хлебопродуктов СССР.

БУРЕНКОВ Сергей Петрович (р. 1923 г.) — канд. в чл. ЦК КПСС, избранный 27-м съездом КПСС в 1986 г. Чл. КПСС с 1945 г. Канд. мед. наук (1970 г.). В 1947 г. окончил Военно-морскую мед. академию. В 1941—47 гг.— в Сов. Армии. Участник Вел. Отечеств. войны. С 1947 г.— врач-ординатор, зав. отделением, гл. врач в мед. учреждениях Груз. ССР, Карельской АССР, Ленинграда. С 1961 г.— секретарь РК КПСС, пред. исполкома Сестрорецкого райсовета, с 1963 г.— 1-й секретарь Сестрорецкого РК КПСС Ленинграда. С 1966 г.— зав. отделом здравоохранения Ленгорисполкома. С 1971 г.— 1-й зам. мин., в 1980—86 гг.— мин. здравоохранения СССР. Канд. в чл. ЦК КПСС с 1981 г. Деп. Верх. Совета СССР 10—11-го созывов. С 1986 г.— на пенсии.

БУСЫГИН Михаил Иванович (р. 1931 г.) — канд. в чл. ЦК КПСС, избранный 27-м съездом КПСС в 1986 г. Чл. КПСС с 1952 г. Канд. экономич. наук (1973 г.). В 1956 г. окончил Уральский лесотехнич. ин-т. С 1950 г.— техник-конструктор Ирбитского автоприцепного завода, с 1951 г.— инженер производств. мастерских РУ № 41 в Ирбите. С 1956 г.— гл. инженер, директор предприятия в Пермской обл. В 1960—62 гг.— 1-й секретарь Соликамского ГК КПСС. С 1962 г.— директор Соликамского целлюлозно-бумажного комб. С 1968 г.— нач. гл. упр., чл. колл. Мин-ва целлюлозно-бумажной пром-сти СССР. С 1974 г.— зам. мин. целлюлозно-бумажной пром-сти и одновременно в 1974—80 гг.— ген. директор строящегося Усть-Илимского целлюлозного завода. С 1980 г.— 1-й зам., с 1982 г.— мин. лесной, целлюлозно-бумажной и деревообрабатывающей пром-сти СССР. Деп. Верх. Совета СССР 11-го созыва.

БУХАРИН Николай Иванович (р. 1947 г.) — чл. ЦРК КПСС, избранный 27-м съездом КПСС в 1986 г. Чл. КПСС с 1970 г. В 1966 г. окончил ПТУ в Нижнем Тагиле. С 1966 г. — электросварщик ПО «Уралвагонзавод» им. Ф. Э. Дзержинского. В 1966—69 гг.— в Сов. Армии.

БУЧАЧЕНКО Анатолий Леонидович (р. 1935 г.) — сов. ученый в области химической физики. Лауреат Ленинской премии 1986 г., присужденной за участие в цикле работ «Магнитно-спиновые эффекты в химических реакциях», опубликованных в 1973—84 гг. Член КПСС с 1964 г. Доктор химич. наук (1968 г.), профессор (1975 г.). В 1958 г. окончил Горьковский ун-т им. Н. И. Лобачевского. С 1958 г.— аспирант, мл. науч., ст. науч. сотрудник, с 1970 г.— зав. лабораторией Ин-та химической физики АН СССР. Гос. премия СССР (1977 г.).

БЫКОВ Валерий Алексеевич (р. 1938 г.) — чл. ЦРК КПСС, избранный 27-м съездом КПСС в 1986 г. Чл. КПСС с 1966 г. Канд. технич. наук (1979 г.). В 1961 г. окончил Куйбышевский индустр. ин-т. С 1961 г.— ассистент кафедры Куйбышевского индустр. ин-та. В 1964—71 гг.— механик, зам. гл. механика Киришского нефтеперерабат. завода им. 50-летия ВЛКСМ. В 1971—76 гг.— директор Кириш-

ского биохимич. завода. С 1976 г.— 1-й секретарь Киришского ГК КПСС (Ленингр. обл.). С 1979 г.— в аппарате ЦК КПСС. С июля 1985 г.— нач. Гл. упр. микробиологической пром-сти при Совете Министров СССР, с ноября 1985 г.— мин. медиц. и микробиологич. пром-сти СССР. Деп. Верх. Совета СССР 11-го созыва.

БЫКОВ Василий (Василь) Владимирович (р. 1924 г.) — сов. писатель, лауреат Ленинской премии 1986 г., присужденной за повесть «Знак беды» (1982 г.). Нар. писатель БССР (1980 г.). Герой Социалистич. Труда (1984 г.). Учился в Витебском художеств. училище. Участник Вел. Отечеств. войны. Автор повестей «Журавлиный крик» (1960 г.), «Третья ракета» (1962 г.), «Круглянский мост» (1969 г.), «Сотников» (1970 г.), «Обелиск» (1973 г.), «Дожить до рассвета» (1973 г.), «Волчья стая» (1975 г.), «Его батальон» (1976 г.), «Пойти и не вернуться» (1978 г.), «Карьер» (1986 г.) и др. Гос. премия СССР (1974 г.), Гос. премия БССР (1978 г.).

В

ВАГРИС Ян Янович (р. 1930 г.) — чл. ЦРК КПСС, избранный 27-м съездом КПСС в 1986 г. Чл. КПСС с 1958 г. В 1955 г. окончил Латв. ун-т, в 1966 г.— ВПШ при ЦК КПСС. С 1955 г.— технолог, начальник бюро инструментов и приспособлений машиностроит. завода. С 1958 г.— зам. пред. Елгавского горисполкома. С 1961 г.— инженер-конструктор машиностроит. завода. С 1962 г.— 2-й секретарь Елгавского, с 1966 г.— 2-й, 1-й секретарь Лиепайского горкомов КП Латвии. С 1973 г. — зав. отделом ЦК КП Латвии. С 1978 г. — 1-й секретарь Рижского ГК КП Латвии. С 1985 г.— пред. Президиума Верх. Совета Латв. ССР, зам. пред. Президиума Верх. Совета СССР. Деп. Верх. Совета СССР 10—11-го созывов.

ВАЙНО Карл Генрихович (р. 1923 г.) — чл. ЦК КПСС, избранный 27-м съездом КПСС в 1986 г. Чл. КПСС с 1947 г. В 1947 г. окончил Томский электромеханич. ин-т инженеров ж.-д. транспорта, в 1957 г.— ЗВПШ при ЦК КПСС. С 1947 г. работал на ж. д. в Эст. ССР. С 1948 г.— на парт. и сов. работе. С 1952 г.— секретарь Таллинского обкома, с 1953 г.— зав. отделом ЦК КП Эстонии, с 1957 г.— зам. пред. СНХ — мин. Эст. ССР. С 1960 г.— секретарь, с 1978 г.— 1-й секретарь ЦК КП Эстонии. Чл. ЦК КПСС с 1981 г. Деп. Верх. Совета СССР 10—11-го созывов.

ВАКИЛЬ Абдул (р. 1945 г.) — мин. ин. дел Демократической Республики Афганистан с декабря 1986 г. Окончил лицей «Хабибия» и экономический ф-т Кабульского ун-та. Принимал активное участие в подготовке Апрельской революции. Занимал пост ген. секретаря МИД, был послом в Великобритании. В 1980—84 гг.— министр финансов, в 1984—86 гг.— посол во Вьетнаме. С 1965 г.— член НДПА. С 1977 г.— член ЦК НДПА. В декабре 1986 г. на пленуме ЦК НДПА избран членом Политбюро ЦК НДПА. Входит в состав Революционного совета ДРА.

ВАЛОВ Юрий Николаевич (р. 1934 г.) — канд. в чл. ЦК КПСС, избранный 27-м съездом КПСС в 1986 г. Чл. КПСС с 1961 г. В 1958 г. окончил Моск. энергетич. ин-т. С 1958 г.— инженер, нач. производств. участка, зам. нач. службы испытаний и измерений Моск. кабельной сети «Мосэнерго», нач. службы распределит. сетей управления «Мосэнерго». С 1966 г.— инструктор, зам. зав. отделом МГК КПСС. С 1972 г.— пред. Москворецкого райисполкома Москвы. С 1977 г.— зав. отделом МГК КПСС. С 1981 г.— зам. пред. Моск. горисполкома. С 1983 г.— 1-й зам. упр. делами ЦК КПСС.

ВАЛЬДХАЙМ (Waldheim) Курт (р. 1918 г.) — федеральный президент Австрии с июля 1986 г. Окончил юридич. ф-т Венского ун-та и Венскую консульскую академию. С 1945 г.— на дипломатич. службе. Занимал ряд ответств. постов в МИД и дипломатич. представительствах Австрии за рубежом, был пост. представителем Австрии в ООН. В 1968—70 гг.— мин. ин. дел Австрии. С 1972 г. по 1981 г.— ген. секретарь ООН.

ВАРЕННИКОВ Валентин Иванович (р. 1923 г.) — канд. в чл. ЦК КПСС, избранный 27-м съездом КПСС в 1986 г. Чл. КПСС с 1944 г. В 1954 г. окончил Воен. академию им. М. В. Фрунзе, в 1967 г.— Воен. академию Генштаба. С 1941 г.— в Сов. Армии. В годы Вел. Отеч. войны 1941—1945 гг.— командир взвода, батареи, роты, зам. командира полка. После войны на командных должностях. С 1967 г.— командир корпуса, с 1969 г. — команд. объединением, с 1971 г.— 1-й зам. главнокомандующ. Гр. сов. войск в Германии. С 1973 г. — команд. войсками Прикарпатского ВО. С 1979 г.— нач. Гл. упр.—1-й зам. нач. Генштаба Вооруж. сил СССР. С 1984 г.— 1-й зам. нач. Генштаба Вооруж. Сил СССР. Генерал армии (1978 г.). Деп. Верх. Совета СССР 9—10-го созывов.

ВАРНАЧЕВ Евгений Андреевич (р. 1932 г.) — канд. в чл. ЦК КПСС, избранный 27-м съездом КПСС в 1986 г. Чл. КПСС с 1963 г. В 1956 г. окончил Уральский политехнич. ин-т им. С. М. Кирова. Засл. машиностроитель РСФСР (1983 г.). С 1956 г.— мастер, нач. смены, зам. нач. цеха, 1-й зам. нач. планово-производств. упр. на Уральском заводе тяжелого машиностроения. С 1973 г.— зам. ген. директора, гл. инженер, с 1978 г.— ген. директор ПО «Уралмаш». С 1985 г. — мин. строит., дорожного и коммунального машиностроения СССР. Гос. премия СССР (1983 г.). Деп. Верх. Совета СССР 10—11-го созывов.

ВАСИЛЬЕВ Иван Афанасьевич (р. 1924 г.) — сов. писатель, лауреат Ленинской премии 1986 г., присужденной за кн. очерков «Допуск на инициативу» (1983 г.), очерки «Хвала дому своему», «Возвращение к земле», «Письма из деревни» (все вошли в кн. «Возвращение к земле», 1984 г.). Член КПСС с 1942 г. Участник Вел. Отечеств. войны. В 1952 г. окончил Великолукский учительский ин-т, в 1960 г.— Ленингр. ВПШ. Автор художеств. и публицистич. произведений, среди них — кн. очерков «В краю истоков. (Размышления о русской деревне)» (1981 г.), «Беру на себя» (1978 г.), «Я люблю эту землю» (1977 г., 2 изд. 1983 г.).

ВАСИЛЬЕВ Лев Борисович (р. 1925 г.) — канд. в чл. ЦК КПСС, избранный 27-м съездом КПСС в 1986 г. Чл. КПСС с 1951 г. В 1959 г. окончил Моск. автомеханич. ин-т. С 1941 г.— грузчик. В 1943—44 гг.— в Сов. Армии. Участник Вел. Отечеств. войны. С 1944 г.— шофер, с 1948 г.— нач. участка, цеха, производства, с 1963 г.— директор Моск. завода малолитражных автомобилей. В 1968—83 гг.— зам. мин. автомобильной пром-сти СССР и одновременно в 1969—81 гг.— ген. директор КамАЗа и в 1981—83 гг.— ген. директор АЗЛК. В 1983—84 гг.— зам. пред. Госплана СССР. С 1984 г.— мин. машиностроения для легкой и пищевой пром-сти и бытовых приборов СССР. Герой Социалистич. Труда (1977 г.). Деп. Верх. Совета СССР 10—11-го созывов.

ВАСИЛЬЕВ Николай Федорович (р. 1916 г.) — чл. ЦК КПСС, избранный 27-м съездом КПСС в 1986 г. Чл. КПСС с 1942 г. В 1940 г. окончил Таджикский с.-х. ин-т. В 1940—46 гг.— в Сов. Армии. Участник Вел. Отечеств. войны. С 1946 г.— на хоз., сов. и парт. работе. В 1958—1960 гг.— 1-й секретарь Павлоградского ГК КП Украины. С 1961 г.— пред. Днепропетровского облисполкома, с 1964 г.— 1-й секретарь Белгородского обкома КПСС, с 1971 г.— 1-й зам. пред. Совета Министров РСФСР. С 1979 г.— мин. мелиорации и водного х-ва СССР. Чл. ЦК КПСС с 1966 г. Деп. Верх. Совета СССР 7—11-го созывов.

ВАСИЛЬЕВА Вера Кузьминична (р. 1925 г.) — сов. актриса. Нар. арт. СССР (1986 г.). Член КПСС с 1979 г. По окончании в 1948 г. Моск. гор. театр. училища — в труппе Моск. академич. театра Сатиры. Среди ролей — Лиза («Лев Гурыч Синичкин» Д. Ленского и А. Бонди), Ольга («Свадьба с приданым» Н. Дьяконова; а также в одноим. фильме), Виви («Профессия миссис Уоррен» Б. Шоу), Клавдия Бояринова («Ложь для узкого круга» А. Салынского), Анна Андреевна («Ревизор» Н. Гоголя), графиня («Безумный день, или Женитьба Фигаро» П. Бомарше) и др. Снималась в фильмах «Сказание о земле Сибирской», «Звезда экрана», «Несовершеннолетние» и др. Гос. премии СССР (1948 г., 1951 г.).

ВАЩЕНКО Григорий Иванович (р. 1920 г.) — чл. ЦК КПСС, избранный 27-м съездом КПСС в 1986 г. Чл. КПСС с 1943 г. В 1938 г. окончил Харьковский машиностроит. техникум, в 1955 г.— Всесоюзный заочный политехнич. ин-т. В 1938—58 гг. работал на з-дах в Харькове и Нижнем Тагиле (техник, технолог, нач. бюро, цеха). С 1958 г.— на парт. работе. С 1959 г.— секретарь, 2-й секретарь, с 1963 г.— 1-й секретарь Харьковского обкома КП Украины (в 1963—1964 гг.— 2-й, 1-й секретарь Харьковского пром. обкома). С 1972 г.— 1-й зам. пред. Совета Министров УССР. С 1983 г.— мин. торговли СССР. Чл. ЦК КПСС с 1966 г. Деп. Верх. Совета СССР 7—11-го созывов. С 1986 г.— на пенсии.

ВЕДЕРНИКОВ Геннадий Георгиевич (р. 1937 г.) — чл. ЦК КПСС, избранный 27-м съездом КПСС в 1986 г. Чл. КПСС с 1965 г. В 1960 г. окончил Сибирский металлургич. ин-т, в 1982 г.— АОН при ЦК КПСС (заочно). С 1960 г.—

мастер, ст. мастер, нач. цеха на Челябинском металлургич. з-де. С 1970 г.— 2-й секретарь Металлургич. РК КПСС (Челябинск). В 1973—78 гг.— зам. гл. инженера, гл. инженер— зам. директора Челябинского металлургич. з-да. С 1978 г.— 2-й, 1-й секретарь Челябинского ГК КПСС. В 1980—1983 гг.— секретарь Челябинского обкома КПСС. В 1983—1984 гг.— в аппарате ЦК КПСС. С 1984 г.— 1-й секретарь Челябинского обкома КПСС. С 1986 г.— зам. Председателя Совета Министров СССР. Деп. Верх. Совета СССР 11-го созыва.

ВЕЛИХОВ Евгений Павлович (р. 1935 г.) — канд. в чл. ЦК КПСС, избранный 27-м съездом КПСС в 1986 г. Чл. КПСС с 1971 г. Д-р физ.-матем. наук (1964 г.), профессор (1968 г.), акад. АН СССР (1974 г.). В 1958 г. окончил МГУ. В 1958—61 гг.— аспирант, с 1961 г.— мл. науч. сотрудник, зав. лабораторией, нач. отдела, с 1971 г.— зам. директора Ин-та атомной энергии им. И. В. Курчатова и одновременно с 1977 г.— вице-президент АН СССР. С 1985 г.— академик-секретарь отделения информатики, вычислит. техники и автоматизации АН СССР. Герой Социалистич. Труда (1985 г.). Ленинская премия, Гос. премия СССР. Деп. Верх. Совета СССР 11-го созыва.

ВЕЛИЧКО Владимир Макарович (р. 1937 г.) — чл. ЦК КПСС, избранный 27-м съездом КПСС в 1986 г. Чл. КПСС с 1962 г. В 1962 г. окончил Ленингр. механич. ин-т. С 1962 г.— пом. мастера, мастер, нач. технологич. бюро, зам. нач. цеха, с 1967 г.— зам. директора, с 1971 г.— директор завода «Большевик» (Ленинград). С 1975 г.— 1-й зам., в 1983—87 гг.— мин. энергетич. машиностроения СССР. С июля 1987 г.— мин. тяжелого, энергетич. и транспортного машиностроения СССР. Гос. премия СССР (1977 г.). Деп. Верх. Совета СССР 11-го созыва.

ВЕЛИЧКО Игорь Иванович (р. 1934 г.) — канд. в чл. ЦК КПСС, избранный 27-м съездом КПСС в 1986 г. Чл. КПСС с 1964 г. Канд. технич. наук (1965 г.). В 1957 г. окончил Уральский политехнич. ин-т. С 1957 г.— инженер, ст. инженер, нач. отд., отделения, зам., 1-й зам. гл. конструктора. С 1985 г. — нач. и ген. конструктор КБ. Ленинская премия (1978 г.), Гос. премия СССР (1974 г.). Деп. Верх. Совета СССР 11-го созыва.

ВИНОКУР Иосиф Моисеевич (1892 г.— 1986 г.) — член КПСС с 1914 г. В 1909 г. окончил городское училище в г. Балта Подольской губ. С 1911 г.— электромонтер в электротехнич. конторе в Полтаве, Всеобщей компании «Электричество» в Одессе. С этого времени включился в революц. работу. В 1918—20 гг.— зав. юридич. отделом ВЧК в Виннице, воен. следователь 7-й армии (Петроградский фронт). В 1920—24 гг.— студент Комуниверситета им. Я. М. Свердлова в Москве. В 1924—32 гг.— зав. рабфаком в г. Горки (Белорусская ССР), зав. отделом междунар. ленинской школы в Москве. В 1932—35 гг.— представитель «Интуриста» в Стокгольме (Швеция). С 1935 г. — зам. зав. спецкурсами Ленинской школы, затем работал на предприятиях и в учреждениях г. Москвы. С 1964 г.— на пенсии.

ВЛАДИМИРОВ Борис Григорьевич (р. 1934 г.) — чл. ЦРК КПСС, избранный 27-м съездом КПСС в 1986 г. Чл. КПСС с 1961 г. Канд. экономич. наук (1971 г.). В 1957 г. окончил МГУ. С 1957 г.— отв. секретарь ред. журн. «Экономические науки». С 1962 г.— консультант отдела экономики ред. журн. «Коммунист». С 1966 г.— на отв. работе в аппарате ЦК КПСС, с 1984 г.— зам. зав. Отделом ЦК КПСС. С 1985 г.— гл. ред. «Экономической газеты».

ВЛАДЫЧЕНКО Иван Максимович (р. 1924 г.) — канд. в чл. ЦК КПСС, избранный 27-м съездом КПСС в 1986 г. Чл. КПСС с 1943 г. В 1951 г. окончил Донецкий индустр. ин-т. В 1941—45 гг.— в Сов. Армии. Участник Вел. Отечеств. войны. В 1951—52 гг. работал на шахтах треста «Чистяковантрацит» в Донбассе (пом. нач., нач. участка шахты). С 1952 г.— 2-й секретарь Чистяковского горкома, с 1953 г.— 1-й секретарь Снежнянского РК КП Украины. В 1959—64 гг. — пред. ЦК профсоюза рабочих угольной пром-сти. В 1964—81 гг.— секретарь ВЦСПС. С 1981 г.— пред. Гос. к-та СССР по надзору за безопасным ведением работ в пром-сти и горному надзору. Чл. ЦРК КПСС с 1961 г., канд. в чл. ЦК КПСС с 1966 г.

ВЛАСОВ Александр Владимирович (р. 1932 г.) — чл. ЦК КПСС, избранный 27-м съездом КПСС в 1986 г. Чл. КПСС с 1956 г. В 1954 г. окончил Иркутский горно-металлургич. ин-т. С 1954 г.— на комс., сов. и парт. работе. С 1965 г.— секретарь, 2-й секретарь Якутского обкома КПСС. В 1972—75 гг.— в аппарате ЦК КПСС. С 1975 г.— 1-й секретарь Чечено-Ингушского, с 1984 г.— 1-й секретарь Ростовского обкомов КПСС. С 1986 г.— мин. внутренних дел СССР. Генерал-лейтенант (1986 г.). Чл. ЦК КПСС с 1981 г. (канд. с 1976 г.). Деп. Верх. Совета СССР 9—11-го созывов.

ВОЕНУШКИН Сергей Федорович (р. 1929 г.) — чл. ЦРК КПСС, избранный 27-м съездом КПСС в 1986 г. Чл. КПСС с 1951 г. Канд. экономич. наук (1976 г.). Засл. строит. РСФСР (1979 г.). В 1952 г. окончил Петрозаводский ун-т. С 1952 г.— нач. геолого-разведочных партий, зам. нач., начальник упр. Карельского, с 1963 г.— Северо-Западного СНХ. С 1965 г.— в Мин-ве пром. строит. материалов (зам. нач., нач. упр., нач. Гл. упр., чл. колл. Мин-ва). С 1975 г.—1-й зам. мин., с 1979 г. — мин. пром-сти строит. материалов РСФСР. С 1985 г. — мин. пром-сти строит. материалов СССР.

ВОЙНОВ Василий Иванович (р. 1929 г.) — сов. врач-нейрохирург. Нар. врач СССР (1986 г.). Засл. врач РСФСР (1966 г.). Чл. КПСС с 1961 г. В 1954 г. окончил Оренбургский мед. ин-т, в 1958 г.— клинич. ординатуру этого ин-та. С 1954 г. работал врачом-хирургом в участковой больнице Домбаровского р-на и Кваркенской р-ной больнице (Оренбургская обл.). С 1958 г.— в Оренбургской обл. клинич. больнице (борт-хирург, зав. отделением санитарной авиации, с 1961 г.— гл. врач).

ВОЙСТРОЧЕНКО Анатолий Фомич (р. 1937 г.) — чл. ЦК КПСС, избранный 27-м съездом КПСС в 1986 г. Чл. КПСС с 1958 г. В 1964 г. окончил Всесоюзный с.-х. ин-т, в 1972 г.— ЗВПШ при ЦК КПСС. С 1955 г.— колхозник, зав. сельским клубом. С 1957 г.— 1-й секретарь Унечского райкома комсомола, с 1962 г.— 2-й, 1-й секретарь Брянского обкома ВЛКСМ. С 1973 г.— 1-й секретарь Клетнянского РК КПСС, с 1976 г.— зав. отделом Брянского обкома КПСС. С 1978 г.— 1-й секретарь Брянского ГК КПСС. С 1982 г.— 2-й, с 1984 г.— 1-й секретарь Брянского обкома КПСС. Деп. Верх. Совета СССР 11-го созыва.

ВОЛОДИН Борис Михайлович (р. 1931 г.) — чл. ЦК КПСС, избранный 27-м съездом КПСС в 1986 г. Чл. КПСС с 1955 г. Канд. экономич. наук (1969 г.). В 1953 г. окончил Ставропольский с.-х. ин-т. С 1953 г.— зоотехник МТС, гл. зоотехник, пред. колхоза им. 22-го съезда КПСС Зеленчукского р-на Ставропольского края. С 1968 г.— нач. упр. с. х-ва Карачаево-Черкесского облисполкома. В 1971—74 гг. — директор опытного х-ва «Михайловское» Ставропольского н.-и. ин-та с. х-ва. В 1974 г.— 1-й секретарь Предгорного РК КПСС (Ставропольский край). С 1975 г.— зав. отделом Ставропольского крайкома КПСС. С 1982 г.— секретарь Ставропольского крайкома КПСС. С 1984 г.— пред. Ростовского облисполкома, с 1986 г.— 1-й секретарь Ростовского обкома КПСС. Герой Социалистич. Труда (1966 г.). Деп. Верх. Совета СССР 11-го созыва.

ВОЛОСЕВИЧ Еликанида Егоровна (р. 1928 г.) — сов. орг. здравоохранения. Нар. врач СССР (1986 г.). Засл. врач РСФСР (1966 г.). Член КПСС с 1954 г. В 1954 г. окончила Архангельский мед. ин-т. С 1954 г. работает в Архангельске: в 1954—57 гг.— клинич. ординатор кафедры хирургии в мед. ин-те, в 1957—60 гг.— хирург гор. больницы № 2, с 1960 г.— гл. врач гор. ордена «Знак Почета» клинич. больницы № 1 скорой мед. помощи.

ВОЛЬСКИЙ Аркадий Иванович (р. 1932 г.) — чл. ЦК КПСС, избранный 27-м съездом КПСС в 1986 г. Чл. КПСС с 1958 г. В 1955 г. окончил Моск. ин-т стали. С 1955 г.— мастер, ст. мастер, нач. участка, нач. цеха, с 1964 г.— секретарь парткома Моск. автозавода им. И. А. Лихачева. С 1969 г.— в аппарате ЦК КПСС. С 1977 г.— зам. зав., в 1981—83 гг.— 1-й зам. зав. Отделом ЦК КПСС. В 1983—1985 гг.— пом. Ген. секретаря ЦК КПСС, с апреля 1985 г.— зав. Отделом ЦК КПСС. Гос. премия СССР (1971 г.). Деп. Верх. Совета СССР 11-го созыва.

ВОРОНИН Лев Алексеевич (р. 1928 г.) — чл. ЦК КПСС, избранный 27-м съездом КПСС в 1986 г. Чл. КПСС с 1953 г. В 1949 г. окончил Уральский политехнич. ин-т. В 1949—1963 гг. работал на з-дах Свердловской обл. (мастер, нач. цеха, гл. инженер завода). В 1963—65 гг.— нач. упр. Средне-Уральского СНХ РСФСР. В 1965—68 гг.— директор Красногорского механич. завода (Моск. обл.). С 1968 г.— нач. упр. Мин-ва оборонной пром-сти СССР, с 1972 г.— зам. мин., с 1979 г.— 1-й зам. мин. оборонной пром-сти СССР. С 1980 г.— 1-й зам. пред. Госплана СССР. С 1985 г.— зам. Пред. Совета Министров СССР, пред. Гос. к-та СССР по материально-технич. снабжению. Чл. ЦК КПСС с 1981 г. Ленинская премия. Деп. Верх. Совета СССР 10—11-го созывов.

ВОРОНОВСКИЙ Геннадий Петрович (р. 1924 г.) — канд. в чл. ЦК КПСС, избранный 27-м съездом КПСС в 1986 г. Чл. КПСС с 1955 г. В 1951 г. окончил Ленингр. политехнич. ин-т. В 1942—45 гг.— в Сов. Армии. Участник Вел. Отечеств. войны. С 1955 г.— мастер, зам. нач. цеха, нач. электромашиностроит. объединения. С 1965 г.— нач. Гл. упр., с 1967 г.— зам., с 1982 г.— 1-й зам., в 1985—86 гг.— мин. электротехнич. пром-сти СССР. Гос. премия СССР (1979 г.). С 1986 г.— на пенсии.

ВОРОНЦОВ Юлий Михайлович (р. 1929 г.) — чл. ЦК КПСС, избранный 27-м съездом КПСС в 1986 г. Чл. КПСС с 1956 г. В 1952 г. окончил Моск. ин-т междунар. отношений. С 1952 г. работал в аппарате МИД СССР, в представительстве СССР при ООН. С 1966 г.— советник посольства, советник-посланник посольства СССР в США. С 1977 г.— посол СССР в Республике Индии, с 1983 г.— во Французской Республике. С 1986 г.— 1-й зам. мин. ин. дел СССР. Чл. ЦК КПСС с 1981 г.

ВОРОПАЕВ Михаил Гаврилович (р. 1919 г.) — чл. ЦК КПСС, избранный 27-м съездом КПСС в 1986 г. Чл. КПСС с 1945 г. В 1941 г. окончил Ростовский ин-т инженеров ж.-д. транспорта, в 1960 г. — ВПШ при ЦК КПСС. В 1942—44 гг.— инженер локомотивного депо (Златоуст, Челябинская обл.). В 1944—49 гг.— на комс. работе (2-й, 1-й секретарь Златоустовского ГК ВЛКСМ, секретарь, 2-й секретарь Челябинского обкома ВЛКСМ). В 1949—1954 гг.— мастер, нач. службы тяги на Челябинском металлургич. з-де. В 1954—58 гг. и с 1960 г.— на парт. работе. В 1961—63 гг.— 2-й секретарь, в 1963—70 гг.— 1-й секретарь Челябинского ГК КПСС. С 1970 г.— 1-й секретарь Челябинского обкома КПСС. С 1984 г. — зам. пред. К-та партийного контроля при ЦК КПСС. Чл. ЦК КПСС с 1971 г. Деп. Верх. Совета СССР 7-го, 9—10-го созывов.

ВОРОТНИКОВ Виталий Иванович (р. 1926 г.) — чл. ЦК КПСС, избранный 27-м съездом КПСС в 1986 г. Чл. КПСС с 1947 г. В 1954 г. окончил Куйбышевский авиац. ин-т. С 1942 г.— контролер, технолог, нач. цеха, гл. контролер, парторг ЦК КПСС авиационного завода в г. Куйбышеве. С 1960 г.— зав. отделами, секретарь, 2-й секретарь Куйбышевского обкома КПСС. С 1967 г.— пред. Куйбышевского облисполкома. С 1971 г.— 1-й секретарь Воронежского обкома КПСС. С 1975 г.— 1-й зам. пред. Совета Министров РСФСР. С 1979 г.— посол СССР в Республике Куба. С 1982 г.— 1-й секретарь Краснодарского крайкома КПСС. С 1983 г.— пред. Совета Министров РСФСР. Чл. ЦК КПСС с 1971 г. Чл. Политбюро ЦК КПСС с декабря 1983 г. (канд. с июня 1983 г.). Герой Социалистич. Труда (1986 г.). Деп. Верх. Совета СССР 8—11-го созывов.

ВОСКАНЯН Грант Мушегович (р. 1924 г.) — чл. ЦРК КПСС, избранный 27-м съездом КПСС в 1986 г. Чл. КПСС с 1946 г. В 1953 г. окончил Армянский заочный педагогич. ин-т. С 1941 г.— учитель, ст. пионервожатый. В 1943—46 гг. — в Сов. Армии. Участник Вел. Отечеств. войны. С 1946 г.— на комс., адм.-хоз. и парт. работе в Арм. ССР. С 1967 г.— в аппарате ЦК КПСС. С 1973 г.— зав. отделом ЦК КП Армении, с 1975 г.— секретарь ЦК КП Армении. С 1985 г.— пред. През. Верх. Совета Арм. ССР, с 1986 г.— зам. Пред. Президиума Верх. Совета СССР. Деп. Верх. Совета СССР 7-го, 11-го созывов.

ВОСС Август Эдуардович (р. 1916 г.) — чл. ЦК КПСС, избранный 27-м съездом КПСС в 1986 г. Чл. КПСС с 1942 г. Канд. экономич. наук (1953 г.). В 1939 г. окончил Тюменский учит. ин-т, в 1948 г.— ВПШ при ЦК КПСС, в 1953 г.— АОН при ЦК КПСС. С 1933 г.— на педагогич. работе. В 1940—43 гг.— в Сов. Армии. Участник Вел. Отечеств. войны. В 1943—45 гг.— директор ср. школы в Тюменской обл. С 1945 г.— инструктор, зав. сектором, зав. отделом, с 1960 г.— секретарь, с 1966 г.— 1-й секретарь ЦК КП Латвии. С 1984 г.— пред. Совета Национальностей Верх. Совета СССР. Чл. ЦК КПСС с 1971 г. Деп. Верх. Совета СССР 7—11-го созывов.

ВРАНИЦКИЙ (Vranitzky) Франц (р. 1937 г.) — федеральный канцлер Австрии с июня 1986 г. Член Социалистич. партии Австрии. Окончил Венский ин-т мировой торговли. Работал в финанс. отделе одного из концернов, в экономич. отделе Австрийского нац. банка, консультантом по экономич. и финанс. вопросам в министерстве финансов. В 1976 г. стал зам. ген. директора австрийского банка «Кредитанштальт». С 1981 г.— зам. ген. директора, а затем ген. директор Австрийского земельного банка. В 1984 г. был назначен мин. финансов.

Г

ГАГАРОВ Дмитрий Николаевич (р. 1938 г.) — чл. ЦК КПСС, избранный 27-м съездом КПСС в 1986 г. Чл. КПСС с 1966 г. В 1962 г. окончил Дальневосточный политехнич. ин-т им. В. В. Куйбышева, в 1978 г.— ЗВПШ при ЦК КПСС. С 1962 г.— нач. участка тепловых сетей Владивостокской ГЭС-1, с 1966 г.— гл. инженер предприятия тепловых сетей Дальэнерго. В 1972—73 гг.— 1-й зам. пред. Владивостокского горисполкома. С 1973 г.— 1-й секретарь Первореченского РК КПСС (Владивосток), с 1975 г.— пред. Владивостокского горисполкома. С 1978 г.— 1-й секретарь Владивостокского ГК КПСС, с 1979 г.— 2-й секретарь Приморского крайкома КПСС. С 1983 г.— в аппарате ЦК КПСС. С 1984 г. — 1-й секретарь Приморского крайкома КПСС.

ГАЛКИН Дмитрий Прохорович (р. 1926 г.) — чл. ЦРК КПСС, избранный 27-м съездом КПСС в 1986 г. Чл. КПСС с 1949 г. В 1948 г. окончил Магнитогорский горно-металлургич. ин-т. С 1948 г.— нач. смены, зам. секретаря парткома, нач. цеха, гл. прокатчик металлургич. комб. С 1969 г.— секретарь парткома, гл. инженер, с 1973 г.— директор Магнитогорского металлургич. комб. им. В. И. Ленина. С 1979 г.— 1-й зам. мин. черной металлургии СССР. С 1981 г.— мин. черной металлургии УССР. Чл. ЦК КПСС в 1976—81 гг., чл. ЦРК КПСС с 1981 г. Герой Социалистич. Труда (1976 г.). Гос. премия СССР (1974 г., 1982 г.). Деп. Верх. Совета СССР 8—11-го созывов.

ГАНЧЕВ Иван Дмитриевич (р. 1929 г.) — сов. строитель, новатор производства. Дважды Герой Социалистич. Труда (1966 г., 1986 г.). Чл. КПСС с 1959 г. С 1966 г.— бригадир монтажников по строительству жилья треста «Никопольстрой». Гос. премия СССР (1976 г.).

ГЕЛЛЕРТ Наталья Владимировна (р. 1953 г.) — канд. в чл. ЦК КПСС, избранная 27-м съездом КПСС в 1986 г. Чл. КПСС с 1973 г. В 1977 г. окончила Целиноградский совхоз-техникум. С 1969 г. механизатор совхоза им. Амангельды Кургальджинского р-на Целиноградской обл. Каз. ССР. Деп. Верх. Совета СССР 10—11-го созывов. С 1986 г.— пред. комиссии по вопросам труда и быта женщин, охраны материнства и детства Совета Национальностей Верх. Совета СССР.

ГЕРАСИМОВ Анатолий Николаевич (р. 1931 г.) — чл. ЦК КПСС, избранный 27-м съездом КПСС в 1986 г. Чл. КПСС с 1958 г. В 1955 г. окончил Ленингр. электротехнич. ин-т им. В. И. Ульянова (Ленина). Трудовую деятельность начал в 1951 г. С 1955 г.— ст. инженер, ведущий инженер, нач. лаборатории, секретарь парткома Н.-и. ин-та. С 1967 г.— секретарь, с 1968 г.— 1-й секретарь Петроградского РК КПСС (Ленинград). С 1975 г.— зав. отделом Ленингр. обкома КПСС. В 1981—84 гг.— пред. Ленингр. обл. к-та нар. контроля. С 1984 г.— секретарь Ленингр. обкома КПСС. С 1986 г.— 1-й секретарь Ленингр. ГК КПСС.

ГЕРАСИМОВ Иван Александрович (р. 1921 г.) — чл. ЦК КПСС, избранный 27-м съездом КПСС в 1986 г. Чл. КПСС с 1942 г. В 1955 г. окончил Воен. академию бронетанковых войск, в 1966 г.— Воен. академию Генштаба. С 1938 г.— в Сов. Армии. В 1941—45 гг.— на фронтах Вел. Отечеств. войны (нач. штаба полка, бригады). С 1945 г. — на команд. должностях. В 1955—64 гг.— ком. полка, зам. ком. дивизии. В 1965—72 гг.— зам. команд., нач. штаба и команд. объединения, 1-й зам. команд. войсками ВО. В 1973—75 гг.— команд. Сев. гр. войск, с 1975 г. — команд. войсками Киевского ВО. С 1984 г. на ответств. работе в Мин-ве обороны СССР. Генерал армии (1977 г.). Канд. в чл. ЦК КПСС в 1976—86 гг. Деп. Верх. Совета СССР 8—11-го созывов.

ГИЛАШВИЛИ Павел Георгиевич (р. 1918 г.) — чл. ЦРК КПСС, избранный на 27-м съезде КПСС в 1986 г. Чл. КПСС с 1939 г. В 1956 г. окончил ВПШ при ЦК КПСС (заочно). С 1934 г. — слесарь-инструментальщик. В 1938—1939 гг.— 1-й секретарь РК ЛКСМ. В 1939—45 гг.— в Сов. Армии. Участник Вел. Отечеств. войны. С 1945 г.— зав. отделом ЦК ЛКСМ Грузии, 2-й, 1-й секретарь РК партии, секретарь Тбилисского, 1-й секретарь Цхинвальского ГК КП Грузии. С 1954 г.— зав. отделом ЦК КП Грузии, 1-й секретарь Рустависского ГК партии. С 1958 г.— в аппарате ЦК КПСС. С 1967 г.— пред. Совета Министров Абхазской АССР. С 1972 г.— 1-й секретарь Тбилисского ГК КП Грузии. С 1976 г.— пред. Президиума Верх. Совета Груз. ССР, зам. пред. Президиума Верх. Совета СССР. Чл. ЦРК КПСС с 1976 г. Деп. Верх. Совета СССР 8—11-го созывов.

ГИРЕНКО Андрей Николаевич (р. 1936 г.) — канд. в чл. ЦК КПСС, избранный 27-м съездом КПСС в 1986 г. Чл. КПСС с 1963 г. В 1958 г. окончил Криворожский горно-рудный ин-т, в 1971 г. — ЗВПШ при ЦК КПСС. В 1958—1963 гг. — бригадир электромонтажников, инженер лаборатории, механик шахты «Коммунар», секретарь комитета ВЛКСМ рудоуправления им. Дзержинского. С 1963 г.— 1-й секретарь Криворожского ГК, 1-й секретарь Днепропетровского обкома комсомола. С 1970 г.— 2-й, с 1972 г.— 1-й секретарь ЦК ЛКСМ Украины. С 1975 г.— 2-й, в 1980—1987 гг. — 1-й секретарь Херсонского обкома КП Украины. С июня 1987 г.— 1-й секретарь Крымского обкома КП Украины. Канд. в чл. ЦК КПСС с 1981 г. Деп. Верх. Совета СССР 11-го созыва.

ГЛАДКИЙ Иван Иванович (р. 1930 г.) — канд. в чл. ЦК КПСС, избранный 27-м съездом КПСС в 1986 г. Чл. КПСС с 1953 г. В 1963 г. окончил Харьковский политехнич. ин-т. С 1949 г.— бригадир-агролесомелиоратор в совхозах Ворошиловградской обл. В 1950—54 гг.— в Сов. Армии. С 1954 г.— слесарь, нач. смены, нач. отделения, зам. нач. цеха, пред. профсоюзного к-та Северодонецкого химич. комб. С 1966 г.— пред. Укр. республ. к-та профсоюза рабочих нефтяной и химич. пром-сти, с 1970 г.— секретарь Укр. республ. совета профсоюзов, с 1981 г.— секретарь ВЦСПС. С 1986 г.— пред. Гос. к-та СССР по труду и социальным вопросам. Герой Социалистич. Труда (1960 г.). Деп. Верх. Совета СССР 10—11-го созывов.

ГЛУШКО Валентин Петрович (р. 1908 г.)— чл. ЦК КПСС, избранный 27-м съездом КПСС в 1986 г. Чл. КПСС с 1956 г. Чл.-корр. АН СССР (1953 г.), акад. АН СССР (1958 г.). В 1929 г. окончил ЛГУ. С 1941 г.— гл., с 1974 г.— ген. конструктор. Основоположник сов. жидкостного ракетного двигателестроения, один из пионеров ракетной техники, конструктор первого в мире электротермич. РД (1929—33 гг.), первых советских ЖРД (1930—31 гг.). Под его руководством созданы ЖРД, установленные на всех сов. космич. ракетах. Чл. ЦК КПСС с 1976 г. Дважды Герой Социалистич. Труда (1956 г., 1961 г.). Ленинская (1957 г.), Гос. премия СССР (1967 г., 1984 г.). Деп. Верх. Совета СССР 7—11-го созывов.

ГЛУШКОВ Николай Тимофеевич (р. 1918 г.)— канд. в чл. ЦК КПСС, избранный 27-м съездом КПСС в 1986 г. Чл. КПСС с 1945 г. Канд. экономич. наук (1966 г.). В 1936 г. окончил Сарапульский фин.-экономич. техникум, в 1956 г.— Всесоюзный заочный юридич. ин-т. С 1940 г.— на Норильском горно-обогатит. комбинате, директор горнопром. управления. В 1963—65 гг.— зам., 1-й зам. пред. Красноярского СНХ. С 1965 г.— в аппарате Мин-ва цветной металлургии СССР, с 1966 г.— нач. Гл. управления, с 1973 г.— зам. мин. цветной металлургии СССР. В 1975 —86 гг.— пред. Гос. к-та СССР по ценам. Чл. ЦРК КПСС в 1976—1986 гг. Деп. Верх. Совета СССР 10—11-го созывов (до 1987 г.). С августа 1986 г.— на пенсии.

ГОБЕРМАН Михаил Львович (1891 г.— 1986 г.) — член КПСС с 1911 г. С 1910 г. работал в б-ке им. Н. В. Гоголя в Москве. С этого времени включился в революц. деятельность. В 1912 г. арестован и сослан в Архангельскую губ. В 1913—17 гг.— библиотекарь русской б-ки в Лозанне, член большевистской группы в Швейцарии. С 1917 г.— секретарь профсоюза Моск. ж.-д. узла, зав. политотделом штаба МВО, политрук 2-го Тамбовского полка (Царицынский фронт). В 1920—22 гг.— уполномоченный отдела междунар. связей Коминтерна. С 1922 г.— пред. ревизионной комиссии треста «Госуправление», судья нарсуда Рогожско-Симоновского р-на Москвы, инструктор ЦК профсоюза пищевой пром-сти. В 1928—38 гг.— управляющий «Кредитбюро» в Воронеже, «Сельпромобъединения» в Москве, зам. нач. гл. управления макаронной пром-сти, затем на хоз. работе. С 1955 г.— на пенсии.

ГОВОРОВ Владимир Леонидович (р. 1924 г.) — чл. ЦК КПСС, избранный 27-м съездом КПСС в 1986 г. Чл. КПСС с 1946 г. В 1949 г. окончил Воен. академию им. М. В. Фрунзе, в 1963 г.— Воен. академию Генштаба. С 1942 г.— в Сов. Армии. В 1943—45 гг.— на фронтах Вел. Отечеств. войны (ком. взвода, ком. батареи). В 1946—58 гг.— ком. артдивизиона, зам. ком. полка, ком. полка, нач. штаба дивизии, а также на др. командных должностях. С 1971 г.— команд. войсками ряда ВО. С 1980 г.— на ответств. должностях в Мин-ве обороны СССР. С 1984 г.— гл. инспектор Мин-ва обороны СССР—зам. мин. обороны СССР. С 1986 г.— нач. Гражданской обороны СССР — зам. мин. обороны СССР. Чл. ЦК КПСС с 1981 г. (канд. с 1976 г.). Генерал армии (с 1977 г.). Герой Сов. Союза (1984 г.). Деп. Верх. Совета СССР 8—11-го созывов.

ГОЛУБЕВА Валентина Николаевна (р. 1949 г.) — чл. ЦК КПСС, избранная 27-м съездом КПСС в 1986 г. Чл. КПСС с 1977 г. В 1978 г. окончила текстильный техникум, в 1985 г.— Ивановский текстильный ин-т (заочно). С 1967 г.— ткачиха Ивановского камвольного комб. им. В. И. Ленина. С 1986 г.— директор Ивановской ткацкой фабрики им. С. М. Кирова. Чл. ЦК КПСС с 1981 г. Дважды Герой Социалистич. Труда (1977 г., 1984 г.). Гос. премия СССР (1980 г.).

ГОЛУБЕВА Мария Архиповна (р. 1945 г.) — чл. ЦК КПСС, избранная 27-м съездом КПСС в 1986 г. Чл. КПСС с 1968 г. В 1963 г. окончила 8 кл. Верх.-Катунской средней школы. С 1963 г.— доярка госплем. з-да «Катунь» Алтайского края. Канд. в чл. ЦК КПСС в 1981—86 гг. Герой Социалистич. Труда (1985 г.). Гос. премия СССР (1984 г.).

ГОНЧАР Олесь (Александр Терентьевич) (р. 1918 г.) — канд. в чл. ЦК КПСС, избранный 27-м съездом КПСС в 1986 г. Чл. КПСС с 1946 г. Акад. АН УССР (1978 г.). Украинский советский писатель. С 1938 г. учился в Харьковском ун-те, в 1946 г. окончил Днепропетровский ун-т. В 1941—45 гг.— в Сов. Армии. Участник Вел. Отечеств. войны. В 1959—71 гг.— пред. правления Союза писателей Украины. С 1959 г. — секретарь правления Союза писателей СССР. Им опубликованы: трилогия «Знаменосцы» (1946—48 гг.); романы «Таврия» (1952 г.), «Перекоп» (1957 г.), «Человек и оружие» (1960 г.), «Тронка» (1963 г.), «Собор» (1968 г.), «Циклон» (1970 г.), «Берег любви» (1976 г.), «Твоя заря» (1980 г.); повести «Пусть горит огонек» (1954 г.), «Бригантина» (1973 г.); сб. рассказов «Юг» и др. Канд. в чл. ЦК КПСС с 1976 г. Герой Социалистич. Труда (1978 г.). Ленинская премия (1964 г.). Гос. премия СССР (1948 г., 1949 г., 1982 г.). Деп. Верх. Совета СССР 6—11-го созывов.

ГОНЧАРЕНКО Борис Трофимович (р. 1927 г.) — чл. ЦК КПСС, избранный 27-м съездом КПСС в 1986 г. Чл. КПСС с 1948 г. В 1954 г. окончил Харьковский политехнич. ин-т (вечернее отделение). С 1948 г. работал на Харьковском турбинном заводе (инж., ст. инж., зам. нач. отдела). С 1955 г.— на парт. работе. С 1963 г.— зав. отделом Харьковского обкома КП Украины. С 1967 г.— зав. отделом ЦК КП Украины. В 1973—87 гг.— 1-й секретарь Ворошиловградского обкома КП Украины. Чл. ЦК КПСС с 1976 г. Деп. Верх. Совета СССР 9—11-го созывов. С февраля 1987 г.— на пенсии.

ГОРБАЧЕВ Михаил Сергеевич (р. 1931 г.) — чл. ЦК КПСС, избранный 27-м съездом КПСС в 1986 г. Чл. КПСС с 1952 г. В 1955 г. окончил юридич. ф-т МГУ, в 1967 г.— Ставропольский с.-х. ин-т. С 1946 г.— механизатор МТС. С 1955 г.— на комс. и парт. работе. Был 1-м секретарем Ставропольского ГК ВЛКСМ, зам. зав. отделом пропаганды и агитации, затем 2-м и 1-м секретарем крайкома ВЛКСМ. С 1962 г.— парторг Ставропольского терр.-производств. колх.-совх. упр., затем зав. отделом парт. органов крайкома КПСС. В 1966—68 гг.— 1-й секретарь Ставропольского ГК КПСС. В 1968—70 гг.— 2-й секретарь, с апреля 1970 г.— 1-й секретарь Ставропольского крайкома КПСС. В 1978—85 гг.— секретарь ЦК КПСС, с марта 1985 г.— Генеральный секретарь ЦК КПСС, пред. Совета обороны СССР. Чл. ЦК КПСС с 1971 г. Чл. Политбюро ЦК КПСС с 1980 г. (канд. с 1979 г.). Деп. Верх. Совета СССР 8—11-го созывов. Чл. Президиума Верх. Совета СССР с 1985 г.

ГОРШКОВ Леонид Александрович (р. 1930 г.) — чл. ЦК КПСС, избранный 27-м съездом КПСС в 1986 г. Чл. КПСС с 1952 г. В 1952 г. окончил Сибирский горно-металлургич. ин-т. С 1952 г.— пом. нач., нач. участка, пом. гл. инж., 1-й зам. нач. шахты. С 1954 г.— секретарь парторганизации шахты. С 1957 г.— 2-й, с 1963 г.— 1-й секретарь Киселевского ГК КПСС (Кемеровская обл.). С 1964 г.— зав. отделом, секретарь, 2-й секретарь, с 1974 г.— 1-й секретарь Кемеровского обкома КПСС. С 1985 г.— зам. Пред. Совета Министров РСФСР. Чл. ЦК КПСС с 1976 г. Деп. Верх. Совета СССР 9—11-го созывов.

ГОРШКОВ Сергей Георгиевич (р. 1910 г.) — чл. ЦК КПСС, избранный 27-м съездом КПСС в 1986 г. Чл. КПСС с 1942 г. В 1931 г. окончил Воен.-мор. училище им. М. В. Фрунзе, в 1941 г.— курсы усовершенствования высшего начсостава при Воен.-мор. академии. С 1927 г.— в ВМФ. Во время Вел. Отечеств. войны 1941—45 гг.— ком. бригады, ком. соединений кораблей Черноморского флота.

команд. Азовской и Дунайской воен. флотилиями, с 1945 г.— команд. эскадрой кораблей Черноморского флота. В 1948—1951 гг.— нач. штаба флота, с 1951 г.— команд. Черноморским флотом. С 1955 г.— 1-й зам. главнокоманд., в 1956—1985 гг.— главнокоманд. Военно-Морским Флотом — зам. мин. обороны СССР. С 1985 г.— в Группе ген. инспекторов Мин-ва обороны СССР. Адмирал Флота Сов. Союза (1967 г.). Чл. ЦК КПСС с 1961 г. (канд. с 1956 г.). Дважды Герой Сов. Союза (1965 г., 1982 г.). Гос. премия СССР (1980 г.). Деп. Верх. Совета СССР 4—11-го созывов.

ГОСТЕВ Борис Иванович (р. 1927 г.) — чл. ЦК КПСС, избранный 27-м съездом КПСС в 1986 г. Чл. КПСС с 1954 г. В 1951 г. окончил Моск. технологич. ин-т легкой пром-сти. С 1951 г. работал на моск. обувной ф-ке «Буревестник». С 1953 г.— на отв. работе в аппарате Мин-ва легкой пром-сти СССР, Калининского СНХ, Госплана СССР. С 1963 г.— в аппарате ЦК КПСС. С 1975 г.— зав. Отделом, с 1982 г.— 1-й зам. зав., с 1985 г.— зав. Отделом ЦК КПСС. С декабря 1985 г.— мин. финансов СССР. Чл. ЦРК КПСС с 1971 г., чл. ЦК КПСС с 1981 г. (канд. с 1976 г.). Деп. Верх. Совета СССР 10—11-го созывов.

ГРАМОВ Марат Владимирович (р. 1927 г.) — канд. в чл. ЦК КПСС, избранный 27-м съездом КПСС в 1986 г. Чл. КПСС с 1951 г. В 1959 г. окончил Саратовскую ВПШ. Канд. историч. наук (1976 г.). В 1944—47 гг.— в Сов. Армии. С 1948 г.— на комс. работе в Ставропольском крае. С 1953 г.— зав. отделом газ. «Молодой ленинец», с 1959 г.— ред. районной газ. «Знамя Октября», с 1960 г.— 2-й секретарь Курсавского РК КПСС, с 1961 г.— зав. отделом, зам., 1-й зам. гл. ред. краевой газ. «Ставропольская правда». С 1964 г.— зам. зав. отделом Ставропольского крайкома КПСС. С 1967 г.— в аппарате ЦК КПСС. С 1983 г.— пред. К-та по физич. культуре и спорту при Совете Министров СССР (с 1986 г.— Гос. к-т СССР по физич. культуре и спорту), пред. Нац. Олимп. к-та СССР. Деп. Верх. Совета СССР 11-го созыва.

ГРЕБЕНЮК Василий Андреевич (р. 1924 г.) — чл. ЦРК КПСС, избранный 27-м съездом КПСС в 1986 г. Чл. КПСС с 1954 г. Канд. технич. наук (1967 г.). В 1951 г. окончил Казахский горно-металлургич. ин-т. В 1942—45 гг. в Сов. Армии. Участник Вел. Отечеств. войны. В 1951—63 гг.— горн. мастер, зам. гл. инж., гл. инж., гл. инж. рудника. С 1963 г. — директор Лениногорского полиметаллич. комб. С 1973 г. — 1-й зам. мин., мин. цв. металлургии Каз. ССР. В 1979—87 гг.—1-й зам. пред. Совета Министров Каз. ССР. Чл. ЦРК КПСС с 1981 г. Герой Социалистич. Труда (1971 г.). Деп. Верх. Совета СССР 10—11-го созывов. С марта 1987 г. — на пенсии.

ГРЕКОВ Леонид Иванович (р. 1928 г.) — чл. ЦК КПСС, избранный 27-м съездом КПСС в 1986 г. Чл. КПСС с 1949 г. Канд. экономич. наук (1971 г.). В 1954 г. окончил Харьковский авиац. ин-т. В 1943—44 гг.— в Сов. Армии. В 1954—1963 гг.— инженер, зам. секретаря, секретарь парткома Центрального н.-и. ин-та авиац. моторостроения в Москве. В 1963—66 гг. — секретарь, с 1966 г.— 1-й секретарь Калининского РК КПСС (Москва), с 1971 г.— 2-й секретарь Моск. ГК КПСС. С 1976 г.— 2-й секретарь ЦК КП Узбекистана. С 1983 г.— посол СССР в НРБ. Чл. ЦК КПСС с 1971 г. Деп. Верх. Совета СССР 8—10-го созывов.

ГРИБАЧЕВ Николай Матвеевич (р. 1910 г.) — канд. в чл. ЦК КПСС, избранный 27-м съездом КПСС в 1986 г. Чл. КПСС с 1943 г. Русский советский писатель. Окончил гидромелиоративный техникум, работал в изыскат. партиях на Севере. С 1932 г.— на журналистской работе. В годы Вел. Отечеств. войны — комбат, дивизионный инженер, воен. корреспондент. В 1950—54 гг. и с 1956 г.— гл. ред. журн. «Советский Союз». В 1953—54 гг. и с 1959 г.— секретарь правления Союза писателей СССР. Первая книга стихов «Северо-Запад» вышла в 1935 г. Автор стихотворного сб. «По дорогам войны» (1945 г.), «...И песня звезд» (1979 г.); поэм «Колхоз „Большевик"» (1947 г.), «Весна в „Победе"» (1948 г.); сб. рассказов «Августовские звезды» (1958 г.), «Ночная гроза» (1964 г.), «Любовь моя шальная» (1967 г.); повести «Белый ангел в поле...» (1967 г.), сб. «Здравствуй, комбат!» (1970 г.), а также статей, очерков, фельетонов. С 1980 г.— пред. Верховного Совета РСФСР. Канд. в чл. ЦК КПСС с 1961 г. Герой Социалистич. Труда (1974 г.). Ленинская премия (1960 г.), Гос. премия СССР (1948 г., 1949 г.).

ГРИБКОВ Анатолий Иванович (р. 1919 г.) — чл. ЦК КПСС, избранный 27-м съездом КПСС в 1986 г. Чл. КПСС с 1941 г. Канд. военных наук. В 1939 г. окончил Харьковское бронетанковое училище, в 1942 г.— Воен. академию им. М. В. Фрунзе, в 1951 г.— Воен. академию Генштаба. С 1938 г.— в Сов. Армии. В 1939—41 гг.— ком. взвода, пом. нач. штаба батальона, ком. роты. В годы Вел. Отечеств. войны работал в Генштабе. После войны на оперативной работе в воен. округах, Генштабе, на команд. должностях. С 1969 г.— 1-й зам. команд., с 1973 г.— команд. войсками Ленингр. ВО. С 1976 г.— 1-й зам. нач. Генштаба Вооруженных Сил СССР — нач. Штаба Объединенных вооруженных сил государств — участников Варшавского договора. Генерал армии (1976 г.). Чл. ЦК КПСС с 1981 г. (канд. с 1976 г.). Деп. Верх.Совета СССР 8—11-го созывов.

ГРИГОРЬЕВ Владимир Викторович (р. 1941 г.) — канд. в чл. ЦК КПСС, избранный 27-м съездом КПСС в 1986 г. Чл. КПСС с 1960 г. В 1969 г. окончил Белорусскую с.-х. академию, в 1985 г.— АОН при ЦК КПСС. С 1958 г.— комбайнер. С 1959 г.— 2-й, 1-й секретарь Костюковичского РК ВЛКСМ. В 1962—65 гг.— в Сов. Армии. С 1965 г.— зав. отделом, 2-й, 1-й секретарь Могилевского обкома комсомола. С 1970 г.— секретарь ЦК ЛКСМ Белоруссии. С 1972 г.— зам. зав., зав. отделом ЦК ВЛКСМ. С 1974 г.— 1-й секретарь ЦК ЛКСМ Белоруссии. С 1974 г. — секретарь ЦК ВЛКСМ. С 1980 г.— 2-й секретарь Брестского обкома партии, с 1983 г.— пред. Брестского облисполкома. С 1985 г.— в аппарате ЦК КПСС. С 1986 г.— 1-й секретарь Витебского обкома КП Белоруссии. Деп. Верх. Совета СССР 11-го созыва.

ГРИГОРЬЕВ Фирс Григорьевич (р. 1925 г.) — сов. врач-хирург. Нар. врач СССР (1986 г.). Засл. врач Чувашской АССР (1964 г.), засл. врач РСФСР (1974 г.). Канд. мед. наук (1965 г.). Чл. КПСС с 1955 г. В 1953 г. окончил Казанский мед. ин-т. В 1940—43 гг. и в 1945—46 гг.— учащийся Канашского педагогич. училища. В 1943—45 гг.— в Сов. Армии. В 1946—47 гг.— пред. Чурачикского районного к-та физкультуры и спорта. С 1953 г.— врач-хирург, с 1957 г.— гл. врач Канашской центральной районной больницы (село Шахазан, Чувашская АССР).

ГРИЗОДУБОВА Валентина Степановна (р. 1911 г.) — сов. летчица, Герой Сов. Союза (1938 г.), Герой Социалистич. Труда (1986 г.). Чл. КПСС с 1941 г. После завершения учебы в Пензенском аэроклубе (1929 г.) работала в ГВФ. С 1936 г.— в Сов. Армии. В 1938 г. в качестве ком. экипажа с П. Д. Осипенко и М. М. Расковой на самолете «Родина» (АНТ-37) совершила беспосадочный полет Москва — Д. Восток. В годы Вел. Отечеств. войны ком. авиаполка (совершила ок. 200 боевых вылетов). В 1941—45 гг.— пред. Антифашистского к-та сов. женщин. С 1945 г. работает в пром-сти. Полковник (1943 г.). Деп. Верх. Совета СССР 1-го созыва.

ГРИНЦОВ Иван Григорьевич (р. 1935 г.) — канд. в чл. ЦК КПСС, избранный 27-м съездом КПСС в 1986 г. Чл. КПСС с 1960 г. В 1957 г. окончил Ворошиловградский с.-х. ин-т. В 1957—61 гг. работал агрономом в колхозах Донецкой обл. В 1961—65 гг.— пред. колхоза им. Красной Армии в Марьинском р-не, в 1965—67 гг.— нач. Марьинского районного упр. с. х-ва (Донецкая обл.). С 1967 г.— на парт. работе. С 1971 г.— секретарь Донецкого обкома, с 1975 г.— 1-й секретарь Сумского обкома КП Украины. Канд. в чл. ЦК КПСС с 1976 г. Деп. Верх. Совета СССР 9—11-го созывов.

ГРИЦАЙ Геннадий Яковлевич (р. 1937 г.) — сов. учитель физики. Нар. учитель СССР (1986 г.). Засл. учитель школы РСФСР (1980 г.). Член КПСС с 1962 г. В 1960 г. окончил Ставропольский педагогич. ин-т. В 1960—63 гг. работал учителем физики и основ электротехники в средней школе № 44 пос. Барит Гурьевского р-на Кемеров. обл., с 1963 г.— в средней школе № 44 г. Миасса Челябинской обл.

ГРИШКЯВИЧУС Пятрас Пятрович (р. 1924 г.) — чл. ЦК КПСС, избранный 27-м съездом КПСС в 1986 г. Чл. КПСС с 1945 г. В 1958 г. окончил ВПШ при ЦК КПСС. В 1942—1943 гг.— в Сов. Армии, в 1943—44 гг.— в партизанском отряде им. Жемайте, затем зам. ред., ред. Рокишкской уездной газ. (Лит. ССР). В 1948—50 гг. и в 1964—71 гг.— в аппарате ЦК КП Литвы. В 1950—51 гг.— отв. ред. республ. газ. «Вальстечю лайкраштис» («Крестьянская газета»), в 1951—53 гг.— ред. Вильнюсской обл. газ. «Раудонойи жвайгде» («Красная звезда»), в 1953—55 гг.— зам. ред., 1-й зам. ред. республ. газ. «Тиеса». С 1955 г.— секретарь, 2-й секретарь, с 1971 г.— 1-й секретарь Вильнюсского ГК КП Литвы. С 1974 г. — 1-й секретарь ЦК КП Литвы. Чл. ЦК КПСС с 1976 г. Деп. Верх. Совета СССР 9—11-го созывов.

ГРИШМАНОВСКИЙ Виктор Александрович (р. 1927 г.)— сов. инженер-электромеханик. Лауреат Ленинской премии 1986 г., присужденной за участие в радиолокационной съемке поверхности планеты Венера с космических аппаратов «Венера-15» и «Венера-16». Член КПСС с 1961 г. Канд. технич. наук (1963 г.). В 1953 г. окончил Ленингр. ин-т точной механики и оптики. С 1952 г.— сотрудник, с 1972 г.— зам. гл. конструктора н.-и. ин-та. Гос. премия СССР (1976 г.).

ГРИЩЕНКО Петр Семенович (р. 1931 г.) — чл. ЦК КПСС, избранный 27-м съездом КПСС в 1986 г. Чл. КПСС с 1956 г. В 1955 г. окончил Новосибирский ин-т инж. ж.-д. транспорта. С 1955 г.— дежурный по станции, диспетчер станции на Южно-Уральской ж. д. С 1956 г.— на комс. работе. С 1961 г.— нач. станции, зам. нач. р-на ж.-д. транспорта, зам. секретаря, с 1970 г.— секретарь парткома Магнитогорского металлургич. комб. С 1979 г. — 1-й секретарь Магнитогорского ГК КПСС. С 1983 г.— секретарь, 2-й секретарь Челябинского обкома КПСС. В 1985 г.— в аппарате ЦК КПСС. С 1985 г.— 1-й секретарь Удмуртского обкома КПСС. Деп. Верх. Совета СССР 11-го созыва.

ГРОМОВА Мария Сергеевна (р. 1929 г.) — чл. ЦК КПСС, избранная 27-м съездом КПСС в 1986 г. Чл. КПСС с 1973 г. В 1945 г. окончила 7 кл. школы. В 1945—62 гг.— колхозница в колхозах «15 лет Октября» и «Родина», с 1962 г.— доярка, мастер машинного доения на госплем. з-де «Коммунарка» (Ленинский р-н, Моск. обл.). Чл. ЦРК КПСС с 1981 г. Герой Социалистич. Труда (1975 г.). Гос. премия СССР (1975 г.). Деп. Верх. Совета СССР 10—11-го созывов.

ГРОМЫКО Андрей Андреевич (р. 1909 г.) — чл. ЦК КПСС, избранный 27-м съездом КПСС в 1986 г. Чл. КПСС с 1931 г. Докт. экономич. наук (1956 г.). В 1932 г. окончил Экономич. ин-т, в 1936 г.— аспирантуру Всесоюзного н.-и. ин-та экономики с. х-ва. В 1936—39 гг.— на науч. работе в Ин-те экономики АН СССР. С 1939 г.— на дипломатич. работе. В 1943—46 гг.— посол СССР в США и одновременно посланник СССР в Республике Куба. В 1946—49 гг.— зам. мин. ин. дел, одновременно до 1948 г.— постоянный представитель СССР в Совете Безопасности ООН. В 1949—52 гг. и в 1953—57 гг.— 1-й зам. мин. ин. дел СССР. В 1952—53 гг.— посол СССР в Великобритании. В 1957—85 гг.— мин. ин. дел СССР и одновременно в 1983—85 гг.— 1-й зам. Председателя Совета Министров СССР. С 1985 г.— Председатель Президиума Верх. Совета СССР. Чл. ЦК КПСС с 1956 г. (канд. с 1952 г.). Чл. Политбюро ЦК КПСС с 1973 г. Дважды Герой Социалистич. Труда (1969 г., 1979 г.). Ленинская премия. Гос. премия СССР (1984 г.). Деп. Верх. Совета СССР 2-го, 5—11-го созывов.

ГРОССУ Семен Кузьмич (р. 1934 г.) — чл. ЦК КПСС, избранный 27-м съездом КПСС в 1986 г. Чл. КПСС с 1961 г. Канд. экономич. наук (1968 г.). В 1959 г. окончил Кишиневский с.-х. ин-т. В 1959—65 гг. работал гл. агрономом колхоза, пред. колхоза, нач. колхозно-совхозного упр. в р-нах Молд. ССР. С 1967 г.— 1-й секретарь Криулянского райкома КП Молдавии. С 1970 г.— секретарь ЦК КП Молдавии, с 1976 г.— пред. Совета Министров Молд. ССР. С 1980 г.— 1-й секретарь ЦК КП Молдавии. Чл. ЦК КПСС с 1981 г. Деп. Верх. Совета СССР 7-го и 9—11-го созывов.

ГРУШАС Юозас Антанович (29 ноября 1901 г.— 21 мая 1986 г.) — сов. писатель. Нар. писатель Литов. ССР (1971 г.). В 1932 г. окончил Каунасский ун-т. Автор пьес «Геркус Мантас» (1957 г.), «Любовь, джаз и черт» (1967 г.), «Барбора Радвилайте» (1972 г.), «Швитригайла» (пост. 1975 г.), «Пиюс не был умен» (пост. 1985 г.), романа «Карьеристы» (1935 г.), сб. новелл «Свет гнева» (1969 г.), «Счастливец — это я» (1973 г.) и др.

ГУДКОВ Александр Федорович (р. 1930 г.) — чл. ЦК КПСС, избранный 27-м съездом КПСС в 1986 г. Чл. КПСС с 1958 г. В 1955 г. окончил Воронежский с.-х. ин-т, в 1967 г.— ВПШ при ЦК КПСС. С 1955 г.— гл. агроном, директор МТС в Курской обл. С 1958 г.— на сов. и парт. работе. С 1968 г.— секретарь, с 1970 г.— 1-й секретарь Курского обкома КПСС. Чл. ЦК КПСС с 1976 г. (канд. с 1971 г.). Деп. Верх. Совета СССР 8—11-го созывов.

ГУЖЕНКО Тимофей Борисович (р. 1918 г.) — чл. ЦК КПСС, избранный 27-м съездом КПСС в 1986 г. Чл. КПСС с 1941 г. В 1942 г. окончил Одесский ин-т инженеров водного транспорта, в 1951 г. — Акад. морского флота в Ленинграде. В 1942—49 гг. работал в Мурманском морском торг. порту (механик, нач. отдела, секретарь партбюро, и. о. гл. инж.). В 1951—60 гг. — нач. Холмского, Корсаковского портов в Сахалинской обл. В 1960—62 гг. — в аппарате Мин-ва морского флота. В 1962—66 гг. — в аппарате ЦК КПСС. С 1966 г. — 1-й зам. мин., с 1970 г.— мин. морского флота СССР. Чл. ЦК КПСС с 1976 г. (канд. с 1971 г.). Герой Социалистич. Труда (1977 г.). Деп. Верх. Совета СССР 8—11-го созывов. С 1986 г.— на пенсии.

ГУЛОВА Зулайхо Сохибназаровна (р. 1949 г.) — чл. ЦРК КПСС, избранная 27-м съездом КПСС в 1986 г. Чл. КПСС с 1983 г. Учится в Таджикском с.-х. ин-те (заочно). С 1964 г.—колхозница, с 1980 г.— бригадир полеводческой бригады колх. им. «22-го партсъезда» Орджоникидзеабадского р-на Тадж. ССР.

ГУЛЯЕВ Юрий Александрович — сов. певец, нар. арт. СССР (1968 г.). Скончался 24 апреля 1986 г. В числе партий посл. лет — граф ди Луна («Трубадур» Дж. Верди), Фигаро («Севильский цирюльник» Дж. Россини), Рамиро («Испанский час» М. Равеля), Тараш («Похищение луны» О. Тактакишвили). Гос. премия СССР (1975 г.). См. Ежегодник БСЭ 1969 г., с. 583.

ГУСЕВ Владимир Кузьмич (р. 1932 г.) — чл. ЦК КПСС, избранный 27-м съездом КПСС в 1986 г. Чл. КПСС с 1963 г. Канд. технич. наук (1972 г.). В 1957 г. окончил Саратовский ун-т, в 1969 г.— Саратовский экономич. ин-т. С 1957 г. работал на предпр. Саратовской обл. (нач. смены, зам. нач. лаборатории, гл. технолог, гл. инженер), с 1970 г.— директор Энгельсского хим. комб. С 1975 г.— 1-й секретарь Энгельсского ГК КПСС. С января 1976 г.— 2-й секретарь, с ноября 1976 г.— 1-й секретарь Саратовского обкома КПСС. С 1985 г.— 1-й зам. пред. Совета Министров РСФСР. С 1986 г.— зам. Председателя Совета Министров СССР. Чл. ЦК КПСС с 1981 г. Деп. Верх. Совета СССР 7-го, 10—11-го созывов.

ГУСТОВ Иван Степанович (р. 1911 г.) — чл. ЦК КПСС, избранный 27-м съездом КПСС в 1986 г. Чл. КПСС с 1932 г. В 1949 г. окончил ВПШ при ЦК КПСС, в 1965 г.— Великолукский с.-х. ин-т (заочно). В 1930—31 гг. работал пред. колхоза. С 1931 г.— на хоз., парт. и сов. работе. С 1936 г.— зав. райзо, пред. райисполкома, 1-й секретарь РК партии (Новосибирская обл.). С 1949 г.— зав. сельхозотделом, секретарь обкома партии, 1-й зам. пред., пред. Великолукского облисполкома. С 1957 г.— 2-й секретарь, с 1961 г.— 1-й секретарь Псковского обкома КПСС. С 1971 г.— зам. пред., с 1974 г.— 1-й зам. пред. Комитета партийного контроля при ЦК КПСС. Чл. ЦК КПСС с 1981 г. (канд. с 1961 г.). Деп. Верх. Совета СССР 6—11-го созывов.

Д

ДАВЫДОВ Николай Григорьевич (р. 1928 г.) — канд. в чл. ЦК КПСС, избранный 27-м съездом КПСС в 1986 г. Чл. КПСС с 1952 г. В 1948 г. окончил Кольчугинский техникум по обработке цветных металлов и сплавов, в 1965 г.— ЗВПШ при ЦК КПСС. С 1948 г.— сменный мастер, секретарь комитета комсомола на з-де в Карагандинской обл. С 1951 г.— 2-й секретарь, 1-й секретарь Балхашского ГК комсомола. С 1955 г.— 2-й, 1-й секретарь Карагандинского обкома ЛКСМ Казахстана. С 1960 г.— 1-й секретарь Джезказганского, с 1969 г.— 1-й секретарь Темиртауского горкомов КП Казахстана. С 1973 г.— пред. Карагандинского обл. к-та нар. контроля. С 1975 г.— зам. пред. Карагандинского облисполкома. С 1977 г.— 2-й секретарь Чимкентского, с 1982 г.— 1-й секретарь Джезказганского обкомов КП Казахстана. Деп. Верх. Совета СССР 11-го созыва.

ДАУНОРАС Вацловас Винцович (р. 1937 г.) — сов. певец (бас), педагог. Нар. арт. СССР (1986 г.). В 1962 г. окончил Гос. консерваторию Литов. ССР (ученик З. Паулаускаса). Был солистом Гос. академич. театра оперы и балета Литов. ССР (в 1960—71 гг., 1973—76 гг. и в 1980—1983 гг.). Среди партий — Гремин («Евгений Онегин» П. Чайковского), Дон Базилио («Севильский цирюльник» Дж. Россини), Марсель («Гугеноты» Дж. Мейербера). С 1968 г. преподает в Гос. консерватории Литов. ССР (с 1983 г.— профессор, с 1985 г.— зав. кафедрой сольного пения).

ДАШИЕВ Дугаржап Цыренович (р. 1939 г.) — сов. певец (лирико-драм. тенор). Нар. арт. СССР (1986 г.). Член КПСС с 1975 г. По окончании в 1969 г. Уральской гос. консерватории — солист Бурятского гос. академич. театра оперы и балета. Среди партий — Ленский, Герман, Водемон («Евгений Онегин», «Пиковая дама», «Иоланта» П. Чайковского), Андрей Хованский, Самозванец («Хованщина», «Борис Годунов» М. Мусоргского), Отелло, Радамес («Отел-

ло», «Аида» Дж. Верди), Хозе («Кармен» Ж. Бизе), Цыремпил («Цыремпил Ранжуров» Б. Ямпилова). Гос. премия РСФСР им. М. Глинки (1983 г.). Гос. премия Бурят. АССР (1977 г.). Депутат Верх. Совета СССР 11-го созыва.

ДЕВЯТЫХ Григорий Григорьевич (р. 1918 г.) — сов. химик. Лауреат Ленинской премии 1986 г., присужденной за цикл работ «Разработка методов получения высокочистых летучих веществ», опубликованных в 1959—84 гг. См. Ежегодник БСЭ 1969 г., с. 583; 1975 г., с. 640.

ДЕМЕНЦЕВ Виктор Владимирович (р. 1918 г.) — канд. в чл. ЦК КПСС, избранный 27-м съездом КПСС в 1986 г. Чл. КПСС с 1940 г. Докт. экономич. наук (1982 г.). В 1953 г. окончил Всесоюзный заочный финанс. ин-т. С 1934 г.— счетовод, ст. бухгалтер, зав. райфо в Хабаровском крае. С 1939 г.— гл. бухгалтер, зав. фин. отделом Корякского нац. округа, с 1944 г.— ст. контролер-ревизор КРУ Наркомата финансов СССР по Корякскому нац. округу, с 1946 г.— гл. контролер-ревизор КРУ Мин-ва финансов СССР по Камчатской обл. С 1949 г.— зав. обл. фин. отд., зам. пред. облисполкома Горно-Алтайской авт. обл. С 1956 г.— зав. обл. отделом, с 1959 г.— зам. пред. Ярославского облисполкома. С 1962 г.— нач. упр. гос. доходов, с 1963 г.— зам. мин. финансов РСФСР. С 1965 г.— зам. мин., с 1973 г.— 1-й зам. мин. финансов СССР. В 1986—87 гг. — пред. правления Госбанка СССР. Деп. Верх. Совета СССР 11-го созыва. С августа 1987 г.— на пенсии.

ДЕМИДЕНКО Василий Петрович (р. 1930 г.) — чл. ЦК КПСС, избранный 27-м съездом КПСС в 1986 г. Чл. КПСС с 1955 г. Канд. с.-х. наук (1971 г.). В 1950 г. окончил Новосибирский с.-х. ин-т, в 1959 г.— аспирантуру при Казахской академии с.-х. наук (заочно). С 1947 г.— агроном, гл. агроном ряда совхозов, райсельхозотдела. С 1955 г.— директор ряда зерносовхозов в Каз. ССР. С 1958 г.— на парт. и гос. работе. С 1960 г.— зам. мин. совхозов Каз. ССР. С 1961 г.— секретарь Целинного крайкома партии, с 1963 г.— 1-й секретарь Целиноградского, с 1965 г.— 1-й секретарь Северо-Казахстанского, с 1981 г.— 1-й секретарь Кустанайского обкомов КП Казахстана. Чл. ЦК КПСС с 1977 г. (канд. с 1971 г.). Герой Социалистич. Труда (1976 г.). Деп. Верх. Совета СССР 7—11-го созывов.

ДЕМИРЧЯН Карен Серопович (р. 1932 г.) — чл. ЦК КПСС, избранный 27-м съездом КПСС в 1986 г. Чл. КПСС с 1955 г. В 1954 г. окончил Ереванский политехнич. ин-т, в 1961 г.— ВПШ при ЦК КПСС. С 1954 г. — инженер-конструктор, руководитель группы Н.-и. ин-та в Ленинграде. С 1955 г.— ст. мастер, нач. цеха, секретарь парткома, гл. инженер, директор Ереванского электротехнич. завода. С 1966 г.— секретарь, 2-й секретарь Ереванского ГК КП Армении. С 1972 г.— секретарь, с 1974 г.— 1-й секретарь ЦК КП Армении. Чл. ЦК КПСС с 1976 г. Деп. Верх. Совета СССР 9—11-го созывов.

ДЕМИЧЕВ Петр Нилович (р. 1918 г.) — чл. ЦК КПСС, избранный 27-м съездом КПСС в 1986 г. Чл. КПСС с 1939 г. В 1944 г. окончил Моск. химико-технологич. ин-т, в 1953 г.— ВПШ при ЦК КПСС (заочно). В 1937—44 гг.— в Сов. Армии. В 1944—45 гг.— на науч.-педагогич. работе в Моск. химико-технологич. ин-те. С 1945 г.— на парт. работе: зав. отделом, секретарь Советского РК КПСС (Москва). С 1950 г.— в аппаратах МГК и ЦК КПСС, в 1958—59 гг.— упр. делами Совета Министров СССР. С 1959 г.— 1-й секретарь Моск. обкома КПСС, затем МГК КПСС. С 1961 г.— секретарь ЦК КПСС. В 1974—86 гг.— мин. культуры СССР. С 1986 г.— 1-й зам. Пред. Президиума Верх. Совета СССР. Чл. ЦК КПСС с 1961 г., канд. в чл. Президиума ЦК КПСС, Политбюро ЦК КПСС с 1964 г. Деп. Верх. Совета СССР 5—11-го созывов. Чл. Президиума Верх. Совета СССР в 1962—66 гг. и с 1986 г.

ДЕНИСОВ Сергей Петрович (р. 1937 г.) — сов. физик. Лауреат Ленинской премии 1986 г., присужденной за участие в цикле работ «Инклюзивные процессы в сильных взаимодействиях элементарных частиц высоких энергий и открытие масштабной инвариантности в этих процессах». Член КПСС с 1978 г. Доктор физико-математич. наук (1973 г.), профессор (1980 г.). В 1961 г. окончил МГУ им. М. В. Ломоносова. С 1961 г. — аспирант МГУ, с 1964 г.— науч. сотрудник, нач. лаборатории, с 1977 г.— нач. отдела Ин-та физики высоких энергий.

ДЖАББАРОВ Исмаил (р. 1932 г.) — канд. в чл. ЦК КПСС, избранный 27-м съездом КПСС в 1986 г. Чл. КПСС с 1959 г. В 1954 г. окончил Ташкентский ин-т инж. ж.-д. транспорта, в 1972 г.— ЗВПШ при ЦК КПСС. С 1954 г.— пом. машиниста тепловоза, бригадир, зам. нач. локомотивного депо, с 1958 г.— нач. отдела Каганского отделения Среднеазиатской ж. д., нач. локомотивного депо ст. Каган. С 1963 г.— секретарь Каганского пром.-произв. парткома Бухарской обл. Узб. ССР, с 1965 г.— 2-й секретарь Каганского РК партии, с 1969 г.— зав. отделом Бухарского обкома партии. С 1976 г.— в аппарате ЦК КПСС. С 1982 г.— 2-й секретарь Навоийского, с 1984 г.— 1-й секретарь Бухарского обкомов КП Узбекистана. Деп. Верх. Совета СССР 11-го созыва.

ДЖУМАГУЛОВ Апас (р. 1934 г.) — чл. ЦРК КПСС, избранный 27-м съездом КПСС в 1986 г. Чл. КПСС с 1962 г. Канд. геолого-минералогич. наук (1968 г.). В 1958 г. окончил Моск. нефтяной ин-т, в 1981 г.— АОН при ЦК КПСС (заочно). С 1958 г.— ст. геолог нефтяного промысла, зав. лабораторией, гл. геолог конторы бурения в упр. «Киргизнефть», с 1962 г.— гл. инж. упр. «Киргизнефть». С 1973 г.— зав. отделом ЦК КП Киргизии. С 1979 г.— секретарь ЦК КП Киргизии, с 1985 г.— 1-й секретарь Иссык-Кульского обкома КП Киргизии. С 1986 г.— пред. Совета Министров Кирг. ССР. Деп. Верх. Совета СССР 11-го созыва.

ДИНКОВ Василий Александрович (р. 1924 г.) — чл. ЦК КПСС, избранный 27-м съездом КПСС в 1986 г. Чл. КПСС с 1946 г. В 1954 г. окончил Азерб. индустриальный ин-т. В 1942—47 гг.— в Сов. Армии. Участник Вел. Отечеств. войны. С 1947 г.— пред. ревизионной комиссии, секретарь партбюро колхоза «Путь Ильича» Пашковского р-на Краснодарского края. С 1954 г.— ст. инженер нефтепромыслового упр. «Абиннефть», нач. отдела объединения «Краснодарнефть». С 1962 г. — нач. Краснодарского упр. магистральных газопроводов. С 1965 г.— нач. объединения «Кубаньгазпром». С 1966 г.— нач. Гл. управления по добыче газа Мин-ва газовой пром-сти СССР. С 1970 г.— зам., с 1979 г.— 1-й зам., с 1981 г.— мин. газовой пром-сти СССР. С 1985 г.— мин. нефтяной пром-сти СССР. Герой Социалистич. Труда (1984 г.). Гос. премия СССР (1980 г.). Деп. Верх. Совета СССР 10—11-го созывов.

ДМИТРИЕВ Валентин Иванович (р. 1927 г.) — канд. в чл. ЦК КПСС, избранный 27-м съездом КПСС в 1986 г. Чл. КПСС с 1947 г. В 1955 г. окончил Одесский гидротехнич. ин-т, в 1971 г.— ЗВПШ при ЦК КПСС. В 1943—50 гг.— в Военно-Морском Флоте. Участник Вел. Отечеств. войны. С 1955 г.— мастер, ст. прораб, гл. инженер, нач. СУ в строит. организациях в Первоуральске и Магнитогорске. С 1959 г.— секретарь РК КПСС, секретарь парткома треста «Магнитострой». С 1962 г.— 1-й секретарь Магнитогорского, с 1970 г.— 1-й секретарь Челябинского горкомов КПСС. С 1979 г.— в аппарате ЦК КПСС. С 1980 г.— 2-й секретарь ЦК КП Латвии. С 1986 г.— посол СССР в Эфиопии. Канд. в чл. ЦК КПСС с 1981 г. Деп. Верх. Совета СССР 10—11-го созывов.

ДМИТРИЕВ Иван Николаевич (р. 1920 г.) — канд. в чл. ЦК КПСС, избранный 27-м съездом КПСС в 1986 г. Чл. КПСС с 1945 г. В 1940 г. окончил Чернореченский хим. техникум, в 1948 г.— Горьковский инженерно-строит. ин-т им. В. П. Чкалова. В 1940—43 гг.— аппаратчик, нач. смены, механик, нач. отделения Чернореченского хим. з-да им. М. И. Калинина. В 1948—58 гг.— на стр-ве Горьковской ГЭС (ст. мастер, прораб, гл. инж., нач. упр.). В 1958—64 гг.— управл. строит.-монтажным трестом в Дзержинске. С 1964 г.— секретарь Горьковского обкома КПСС. С 1969 г.— зав. Отделом ЦК КПСС. С 1985 г.— зам. пред. Совета Министров РСФСР. Чл. ЦРК КПСС с 1971 г., канд. в чл. ЦК КПСС с 1981 г. Дважды лауреат Гос. премий СССР. С июня 1987 г.— на пенсии.

ДНИШЕВ Алибек Мусаевич (р. 1951 г.) — сов. певец (тенор). Нар. арт. СССР (1986 г.). Член КПСС с 1982 г. В 1976 г. окончил Алма-Атинскую консерваторию. С 1976 г.— солист Казах. филармонии, с 1978 г.— Казах. академич. театра оперы и балета им. Абая. Премии междунар. конкурсов им. Р. Шумана (Цвиккау, 1977 г.), вокалистов в Рио-де-Жанейро (1979 г.). Среди оперных партий — Ленский («Евгений Онегин» П. Чайковского) и др.

ДОБРИК Виктор Федорович (р. 1927 г.) — чл. ЦК КПСС, избранный 27-м съездом КПСС в 1986 г. Чл. КПСС с 1954 г. В 1950 г. окончил Днепропетровский ин-т инженеров ж.-д. транспорта. С 1950 г.— мастер, прораб, нач. отдела строит.-монтаж. поезда. В 1951— 57 гг.— в Сов. Армии. В 1957—61 гг.— зам. гл. инженера, секретарь парткома строит-ва Днепродзержинской ГЭС. С 1961 г.— 2-й секретарь ГК партии, пред. горисполкома, 1-й секретарь Днепродзержинского ГК партии. С 1969 г.— 1-й секретарь Ивано-Франковского, в 1973—87 гг.— 1-й секретарь Львовского

обкомов КП Украины. Чл. ЦК КПСС с 1971 г. (канд. с 1966 г.). Деп. Верх. Совета СССР 8—11-го созывов. С 1987 г.— на пенсии.

ДОБРЫНИН Анатолий Федорович (р. 1919 г.) — чл. ЦК КПСС, избранный 27-м съездом КПСС в 1986 г. Чл. КПСС с 1945 г. Канд. историч. наук (1947 г.), доцент (1948 г.). В 1942 г. окончил Моск. авиац. ин-т, в 1946 г.— Высш. дип. школу МИД СССР. В 1947—52 гг. работал в аппарате МИД СССР. В 1952—55 гг.— советник, советник-посланник посольства СССР в США, в 1955—57 гг.— пом. мин. ин. дел СССР. В 1957—60 гг.— зам. ген. секретаря ООН. В 1960—62 гг.— зав. отделом МИД СССР. С 1962 г.— посол СССР в США. С 1986 г.— секретарь ЦК КПСС. Чл. ЦК КПСС с 1971 г. (канд. с 1966 г.). Герой Социалистич. Труда (1982 г.). Деп. Верх. Совета СССР 11-го созыва.

ДОЛГИХ Владимир Иванович (р. 1924 г.) — чл. ЦК КПСС, избранный 27-м съездом КПСС в 1986 г. Чл. КПСС с 1942 г. Канд. технич. наук (1968 г.). В 1949 г. окончил Иркутский горно-металлургич. ин-т. В 1941—43 гг.— в Сов. Армии. Участник Вел. Отечеств. войны. С 1949 г.— нач. смены, нач. цеха, гл. инженер на заводе цветных металлов (Красноярск). С 1958 г.— гл. инженер, с 1962 г.— директор Норильского горно-металлургич. комб. им. А. П. Завенягина. С 1969 г.— 1-й секретарь Красноярского крайкома КПСС. С 1972 г.— секретарь ЦК КПСС, одновременно в 1976—84 гг.— зав. Отделом ЦК КПСС. Чл. ЦК КПСС с 1971 г. Канд. в чл. Политбюро ЦК КПСС с 1982 г. Дважды Герой Социалистич. Труда (1965 г., 1984 г.). Деп. Верх. Совета СССР 7—11-го созывов.

ДОМАРКАС Юозапас Юозапович (р. 1936 г.) — сов. дирижер. Нар. арт. СССР (1986 г.). Член КПСС с 1968 г. В 1965 г. окончил Ленингр. консерваторию по классу оперно-симфонич. дирижирования (ученик И. А. Мусина). Как дирижер дебютировал в 1961 г. в Ленинграде. С 1964 г.— гл. дирижер симфонич. оркестра Гос. филармонии Литов. ССР. С 1966 г. преподает в Гос. консерватории Литов. ССР, г. Вильнюс. Гос. премия Литов. ССР (1974 г.).

ДРАГУНСКИЙ Давид Абрамович (р. 1910 г.) — чл. ЦРК КПСС, избранный 27-м съездом КПСС в 1986 г. Член КПСС с 1931 г. В 1936 г. окончил бронетанковую школу, в 1941 г.— Воен. академию им. М. В. Фрунзе, в 1949 г.— Воен. академию Генштаба. С 1933 г.— в Сов. Армии. Во время Вел. Отеч. войны 1941—45 гг.— ком. танк. батальона (Зап. фронт), нач. разведотдела штаба корпуса, фронта (Северо-Кавказский, Калининский фронты), нач. штаба мех. бригады (Воронеж. фронт), ком. танк. бригады, полка (1-й Укр. фронт). После войны — на отв. командных должностях. В 1969—85 гг.— нач. Высших офицерских курсов «Выстрел» им. Маршала Советского Союза Б. М. Шапошникова. С 1985 г.— в Гр. ген. инспекторов Мин-ва обороны СССР. С 1983 г.— пред. Антисионистского к-та советской общественности. Чл. ЦРК КПСС с 1971 г. Генерал-полковник (1970 г.). Дважды Герой Советского Союза (1944 г., 1945 г.).

ДРОЗДОВА Маргарита Сергеевна (р. 1948 г.) — сов. артистка балета. Нар. арт. СССР (1986 г.). Член КПСС с 1980 г. По окончании в 1967 г. Моск. хореографич. училища — в труппе Моск. муз. театра им. К. С. Станиславского и Вл. И. Немировича-Данченко. Среди партий — Одетта — Одиллия («Лебединое озеро» П. Чайковского), Гаянэ («Гаянэ» А. Хачатуряна), Комиссар («Оптимистическая трагедия» М. Броннера), Флер де Лис («Эсмеральда» Ч. Пуньи), Медора («Корсар» А. Адана), Сванильда («Коппелия» Л. Делиба).

ДРУЖИНИН Николай Михайлович (р. 1886 г.) — сов. историк, акад. АН СССР, скончался 8 августа 1986 г. См. Ежегодник БСЭ 1981 г., с. 576.

ДУБИНИН Юрий Владимирович (р. 1930 г.) — чл. ЦРК КПСС, избранный 27-м съездом КПСС в 1986 г. Чл. КПСС с 1954 г. Канд. историч. наук (1978 г.). В 1954 г. окончил Моск. ин-т междунар. отношений. С 1955 г.— стажер посольства СССР во Франции, переводчик отд. переводов Секретариата ЮНЕСКО. С 1959 г.— 3-й, 2-й секретарь, пом. зав. отделом МИД СССР. С 1963 г.— 1-й секретарь, советник посольства СССР во Франции. С 1968 г.— зам. зав., зав. отделом, с 1972 г.— чл. колл. МИД СССР. С 1978 г.— посол СССР в Испании. С марта 1986 г.— постоянный представитель СССР при ООН и представитель СССР в Совете Безопасности ООН, с мая 1986 г.— посол СССР в США.

ДУМАЧЕВ Анатолий Пантелеевич (р. 1932 г.) — чл. ЦРК КПСС, избранный 27-м съездом КПСС в 1986 г. Чл. КПСС с 1957 г. В 1957 г. окончил Ленингр. механич. ин-т. После окончания ин-та — на комс. работе, затем работал инженером-конструктором КБ. С 1960 г.— на парт. работе. С 1964 г.— зам. зав., зав. отделом Ленингр. обкома, с 1972 г.— секретарь Ленингр. ГК КПСС, с 1975 г.— секретарь, 2-й секретарь Ленингр. обкома КПСС. С 1984 г.— 1-й секретарь Ленингр. ГК КПСС. С 1986 г.— пред. Гос. к-та СССР по профессионально-технич. образованию. Чл. ЦРК КПСС с 1981 г. Гос. премия СССР (1973 г.). Деп. Верх. Совета СССР 11-го созыва.

ДЫБЕНКО Николай Кириллович (р. 1928 г.) — канд. в чл. ЦК КПСС, избранный 27-м съездом КПСС в 1986 г. Чл. КПСС с 1951 г. Канд. экономич. наук (1978 г.). В 1952 г. окончил Сибирский горно-металлургич. ин-т, в 1968 г.— ЗВПШ при ЦК КПСС. С 1952 г.— инженер-технолог, нач. отделения, зам. нач. цеха ряда заводов. С 1955 г.— зав. отделом, секретарь РК партии, пред. райисполкома, 1-й секретарь РК партии, с 1964 г.— 1-й секретарь Новосибирского ГК КПСС, с 1966 г.— секретарь Новосибирского обкома КПСС. С 1973 г.— в аппарате ЦК КПСС. С 1978 г.— 2-й секретарь ЦК КП Литвы. С 1986 г.— посол СССР в Мозамбике. Канд. в чл. ЦК КПСС с 1981 г. Деп. Верх. Совета СССР 10—11-го созывов.

Е

ЕГОРОВ Анатолий Григорьевич (р. 1920 г.) — чл. ЦК КПСС, избранный 27-м съездом КПСС в 1986 г. Чл. КПСС с 1944 г. Докт. филос. наук (1959 г.), чл.-корр. АН СССР (1962 г.), акад. АН СССР (1974 г.). В 1941 г. окончил Моск. педагогич. ин-т им. К. Либкнехта. В 1942—46 гг.— в Сов. Армии. Участник Вел. Отеч. войны. С 1946 г.— на преподават. работе во Владивостокском педагогич. ин-те. С 1952 г.— консультант, зам. ред., ред. отдела журн. «Коммунист». С 1956 г.— гл. ред. журн. «Политическое самообразование». С 1961 г.— в аппарате ЦК КПСС. С 1965 г.— гл. ред. журн. «Коммунист». В 1974—87 гг.— директор ИМЛ при ЦК КПСС. С 1987 г.— академик-секретарь отделения философии и права АН СССР. Чл. ЦРК КПСС в 1961—66 гг. Чл. ЦК КПСС с 1976 г. (канд. с 1966 г.). Деп. Верх. Совета СССР 9—11 созывов.

ЕГОРОВ Георгий Михайлович (р. 1918 г.) — канд. в чл. ЦК КПСС, избранный 27-м съездом КПСС в 1986 г. Чл. КПСС с 1942 г. В 1940 г. окончил Высшее военно-морское училище, в 1959 г.— Военно-морскую академию. С 1936 г. служит в ВМФ. В годы Вел. Отечеств. войны 1941—45 гг.— штурман, пом. командира, командир подводной лодки на Балтийском флоте. После войны на командных должностях на Тихоокеанском и Северном флотах. В 1963—67 гг.— нач. штаба Северного флота, в 1967—72 гг.— зам. главнокомандующего ВМФ, в 1972—1977 гг.— командующий Северным флотом. С 1977 г.— нач. Гл. штаба — 1-й зам. главнокомандующего ВМФ. С 1981 г.— пред. ЦК ДОСААФ СССР. Канд. в чл. ЦК КПСС в 1976—81 гг. Адмирал флота (1973 г.). Герой Сов. Союза (1978 г.). Деп. Верх. Совета СССР 9-го, 11-го созывов. Чл. Президиума Верх. Совета СССР с 1984 г.

ЕЖЕВСКИЙ Александр Александрович (р. 1915 г.) — чл. ЦК КПСС, избранный 27-м съездом КПСС в 1986 г. Чл. КПСС с 1945 г. В 1939 г. окончил Иркутский с.-х. ин-т. С 1930 г.— токарь, мастер на заводе, с 1939 г.— ст. преподаватель Иркутского с.-х. ин-та. С 1942 г.— нач. произв., гл. инженер, директор Иркутского авторемонтного, Алтайского тракторного и завода «Ростсельмаш». С 1954 г.— зам., 1-й зам. мин. тракторного и с.-х. машиностроения, с 1957 г.— в аппарате Госплана СССР. В 1962—78 гг.—пред. ВО «Союзсельхозтехника». В 1978—80 гг.— пред. Гос. к-та СССР по производств.-технич. обеспечению с. х-ва. В 1980—87 гг.— мин. тракторного и с.-х. машиностроения СССР. С июля 1987 г.— мин. с.-х. и тракторного машиностроения СССР. Чл. ЦК КПСС с 1971 г. (канд. с 1966 г.). Герой Социалистич. Труда (1985 г.). Деп. Верх. Совета СССР 7—11-го созывов.

ЕЛИСЕЕВ Евгений Александрович (р. 1936 г.) — канд. в чл. ЦК КПСС, избранный 27-м съездом КПСС в 1986 г. Чл. КПСС с 1959 г. Канд. экономич. наук (1971 г.). В 1956 г. окончил Томский индустриальный техникум, в 1967 г.— ЗВПШ при ЦК КПСС. В 1956—60 гг. служил в ВМФ СССР. С 1960 г.— мастер электроцеха, секретарь комитета комсомола з-да. С 1962 г.— инструктор, зав. отделом, с 1969 г.— 2-й секретарь Кировского РК КПСС(Красноярск). С 1973 г.— 2-й секретарь Красноярского ГК КПСС, с 1976 г.— зав.

отделом Красноярского крайкома КПСС. С 1981 г.— в аппарате ЦК КПСС. С 1983 г.— 1-й секретарь Хакасского, с 1985 г.— 1-й секретарь Кабардино-Балкарского обкомов КПСС. Деп. Верх. Совета СССР 11-го созыва.

ЕЛЬЦИН Борис Николаевич (р. 1931 г.) — чл. ЦК КПСС, избранный 27-м съездом КПСС в 1986 г. Чл. КПСС с 1961 г. В 1955 г. окончил Уральский политехнич. ин-т. С 1955 г.— мастер, ст. прораб, гл. инженер, нач. строит. упр. треста «Южгорстрой». С 1963 г.— гл. инженер, нач. Свердловского домостроит. комб. С 1968 г.— на парт. работе. С 1975 г.— секретарь, с 1976 г.— 1-й секретарь Свердловского обкома КПСС. С апреля 1985 г.— зав. Отделом ЦК КПСС, в июле 1985 г.— феврале 1986 г.— секретарь ЦК КПСС. С декабря 1985 г.— 1-й секретарь МГК КПСС. Чл. ЦК КПСС с 1981 г. Канд. в члены Политбюро ЦК КПСС с 1986 г. Деп. Верх. Совета СССР 9—11-го созывов. Чл. Президиума Верх. Совета СССР в 1984—85 гг., с июня 1987 г.

ЕЛЬЧЕНКО Юрий Никифорович (р. 1929 г.) — чл. ЦК КПСС, избранный 27-м съездом КПСС в 1986 г. Чл. КПСС с 1953 г. В 1952 г. окончил Киевский политехнич. ин-т. В 1952—55 гг. работал мастером цеха, секретарем к-та ВЛКСМ Мытищинского машиностроит. завода. В 1955—1957 гг.— инструктор, зав. отделом Жовтневого РК КП Украины, с 1957 г.— секретарь, 2-й секретарь Киевского ГК комсомола. С 1958 г.— секретарь, 2-й, 1-й секретарь ЦК ЛКСМ Украины. В 1968—1969 гг.— в аппарате ЦК КП Украины. В 1969—71 гг.— 2-й секретарь Львовского обкома КП Украины. С 1971 г.— мин. культуры УССР. С 1973 г.— зав. отделом ЦК КП Украины, с 1980 г.— 1-й секретарь Киевского ГК КП Украины. С 1987 г.— секретарь ЦК КП Украины. Чл. ЦК КПСС с 1981 г. Деп. Верх. Совета СССР 11-го созыва.

ЕМОХОНОВ Николай Павлович (р. 1921 г.) — член ЦК КПСС, избранный 27-м съездом КПСС в 1986 г. Член КПСС с 1947 г. В 1952 г. окончил Воен. академию связи. Д-р технич. наук (1981 г.). С 1939 г.— в Сов. Армии. Участник Вел. Отечеств. войны. С 1952 г.— мл., ст. науч. сотрудник, руковод. лаборатории, отдела, гл. инженер, директор Н.-и. ин-та. С 1968 г.— нач. Гл. упр., с 1971 г.— зам. пред., с 1984 г.— 1-й зам. пред. КГБ СССР. Генерал армии (1985 г.). Ленинская премия (1976 г.), Гос. премия СССР (1972 г.). Деп. Верх. Совета СССР 11-го созыва.

ЕРМАКОВ Николай Спиридонович (7 января 1927 г.— 28 марта 1987 г.) — чл. ЦК КПСС, избранный 27-м съездом КПСС в 1986 г. Чл. КПСС с 1961 г. В 1952 г. окончил Сибирский металлургич. ин-т. С 1944 г.— техник Кузнецкого машиностроит. завода, ст. мастер в тресте «Куйбышевуголь». В 1949—50 гг.— нач. отдела кап. строит-ва Сибирского металлургич. ин-та. С 1953 г.— гл. инженер, нач. шахтостроит. упр. треста «Куйбышевуголь». С 1964 г.— 1-й секретарь Куйбышевского РК КПСС (Новокузнецк, Кемеровская обл.). С 1966 г.— секретарь, 2-й секретарь, с 1974 г.— 1-й секретарь Новокузнецкого ГК КПСС. В 1983—1984 гг.— 2-й секретарь Кемеровского обкома КПСС. С 1984 г.— 1-й зам. зав. Отделом ЦК КПСС. В 1985—1987 гг.— 1-й секретарь Кемеровского обкома КПСС. Деп. Верх. Совета СССР 11-го созыва.

ЕРМАШ Филипп Тимофеевич (р. 1923 г.) — канд. в чл. ЦК КПСС, избранный 27-м съездом КПСС в 1986 г. Чл. КПСС с 1945 г. В 1951 г. окончил Уральский ун-т. В 1941—45 гг.— в Сов. Армии. Участник Вел. Отечеств. войны. В 1951—62 гг.— на комс. и парт. работе в Свердловской обл. С 1956 г.— зам. зав., зав. отделом Свердловского обкома КПСС. С 1962 г.— в аппарате ЦК КПСС. В 1972—1986 гг.— пред. Гос. к-та СССР по кинематографии. Канд. в чл. ЦК КПСС с 1976 г. Деп. Верх. Совета СССР 8—11-го созывов. С 1986 г.— на пенсии.

ЕРМИН Лев Борисович (р. 1923 г.) — чл. ЦК КПСС, избранный 27-м съездом КПСС в 1986 г. Чл. КПСС с 1943 г. Канд. экономич. наук (1968 г.). В 1952 г. окончил Азово-Черноморский с.-х. ин-т. В 1941—47 гг.— в Сов. Армии. Участник Вел. Отечеств. войны. В 1952 г.— гл. агроном Маныч-Веселовской МТС, секретарь Веселовского РК, 1-й секретарь Раздорского РК партии (Ростовская обл.). С 1959 г.— в аппарате ЦК КПСС. С 1961 г.— 1-й секретарь Пензенского обкома КПСС (в 1963—64 гг.— 1-й секретарь Пензенского сельск. обкома КПСС). С 1979 г.— 1-й зам. пред. Совета Министров РСФСР, одновременно с 1985 г.— пред. Гос. агропромышленного к-та РСФСР. Чл. ЦК КПСС с 1971 г. (канд. с 1961 г.). Деп. Верх. Совета СССР 6—11-го созывов.

ЕРПИЛОВ Петр Иванович (р. 1926 г.) — чл. ЦРК КПСС, избранный 27-м съездом КПСС в 1986 г. Чл. КПСС с 1953 г. В 1950 г. окончил Днепропетровский горный ин-т. В 1943—1945 гг.— в Сов. Армии. Участник Вел. Отечеств. войны. С 1950 г.— участковый, ст. инженер-маркшейдер рудника, нач. производств. отдела — гл. маркшейдер рудника в Кирг. ССР. В 1960 г.— нач. производств. отдела — гл. маркшейдер комб. в Каз. ССР. С 1960 г.— секретарь парткома стройки в Целиноградской обл., с 1964 г.— 1-й секретарь Степногорского ГК партии Целиноградской обл. С 1966 г.— 1-й секретарь Целиноградского ГК, с 1971 г.—секретарь Целиноградского обкома партии. С 1974 г.— 1-й секретарь Алма-Атинского ГК партии. С 1979 г.— 2-й секретарь Кокчетавского, с 1982 г.— 1-й секретарь Павлодарского обкомов КП Казахстана. Деп. Верх. Совета СССР 9—11-го созывов.

ЕРШОВА Нэли Михайловна (р. 1939 г.) — чл. ЦК КПСС, избранная 27-м съездом КПСС в 1986 г. Чл. КПСС с 1973 г. В 1958 г. окончила ср. школу. В 1964—71 гг.— токарь, с 1971 г.— наладчик ПО «Пермский машиностроит. завод им. Ф. Э. Дзержинского». Канд. в чл. ЦК КПСС с 1981 г.

ЕФИМОВ Александр Николаевич (р. 1923 г.) — чл. ЦК КПСС, избранный 27-м съездом КПСС в 1986 г. Чл. КПСС с 1943 г. В 1951 г. окончил Военно-воздушную академию, в 1957 г.— Воен. академию Генштаба. Канд. военных наук (1966 г.). С 1941 г.— в Сов. Армии. В годы Вел. Отечеств. войны — ком. эскадрильи, штурман авиаполка. После войны — на командных должностях. С 1969 г.— 1-й зам., с 1984 г.— главнокоманд. ВВС — зам. мин. обороны СССР. Маршал авиации (1975 г.). Дважды Герой Сов. Союза (1944 г., 1945 г.). Деп. Верх. Совета СССР 2, 9—11-го созывов.

ЕФИМОВ Анатолий Степанович (р. 1939 г.) — канд. в чл. ЦК КПСС, избранный 27-м съездом КПСС в 1986 г. Чл. КПСС с 1966 г. В 1962 г. окончил Ленингр. механич. ин-т, в 1984 г.— АОН при ЦК КПСС. С 1962 г.— конструктор на предприятии в Ленинграде. С 1965 г.— 2-й, 1-й секретарь Калининского РК ВЛКСМ (Ленинград). С 1970 г.— секретарь, 1-й секретарь Ленингр. обкома ВЛКСМ. С 1973 г.— секретарь парткома Тихвинских производств ПО «Кировский Завод». С 1976 г.— 2-й, 1-й секретарь Тихвинского ГК КПСС. С 1982 г.— 1-й секр. Выборгского РК КПСС (Ленинград). С 1986 г.— 1-й секр. Навоийского обкома КП Узбекистана. Деп. Верх. Совета СССР 11-го созыва.

ЕФРЕМОВ Леонид Николаевич (р. 1912 г.) — чл. ЦРК КПСС, избранный 27-м съездом КПСС в 1986 г. Чл. КПСС с 1941 г. В 1933 г. окончил Воронежский ин-т механизации с. х-ва. В 1935—44 гг.— на инженерно-технич. работе. С 1944 г.— на парт. и сов. работе. С 1946 г.— 2-й секретарь Куйбышевского ГК партии, с 1949 г.— Куйбышевского обкома КПСС. В 1951—52 гг.— пред. Куйбышевского облисполкома. С 1952 г.— 1-й секретарь Курского, с 1958 г.— Горьковского обкомов КПСС. В 1962—65 гг.— 1-й зам. пред. Бюро ЦК КПСС по РСФСР. В 1964—70 гг.— 1-й секретарь Ставропольского крайкома КПСС. С 1970 г.— 1-й зам. пред. Гос. к-та СССР по науке и технике. Чл. ЦК КПСС в 1952—71 гг. Канд. в чл. Президиума ЦК КПСС в 1962—66 гг. Чл. ЦРК КПСС с 1971 г. Деп. Верх. Совета СССР 3—7-го созывов.

Ж

ЖГЕНТИ Сулико Ильич (р. 1925 г.) — сов. сценарист, лауреат Ленинской премии 1986 г., присужденной за участие в создании художеств. фильма «Твой сын, земля» (к/ст «Грузия-фильм»). Участник Великой Отечественной войны. В 1954 г. окончил сценарный ф-т ВГИКа. С 1954 г. работает на к/ст «Грузия-фильм». По его сценариям сняты фильмы «Отец солдата», «Свет в наших окнах», «Тепло твоих рук», «Саженцы», «Сибирский дед» и др.

ЖЕРИХИН Николай Васильевич (р. 1923 г.) — сов. радиоинженер. Лауреат Ленинской премии 1986 г., присужденной за участие в радиолокационной съемке поверхности планеты Венера с космич. аппаратов «Венера-15» и «Венера-16». Член КПСС с 1946 г. Канд. технич. наук (1959 г.). В 1941—45 гг.— в Сов. Армии. В 1951 г. окончил Моск. энергетич. ин-т. С 1951 г.— препод. МЭИ, с 1957 г.— ст. инженер, нач. отдела, зам. гл. конструктора ОКБ МЭИ.

ЖУКОВ Георгий (Юрий) Александрович (р. 1908 г.) — канд. в чл. ЦК КПСС, избранный 27-м съездом КПСС в 1986 г. Чл. КПСС с 1943 г. В 1932 г. окончил Моск. автотракторный ин-т. С 1927 г.— лит. сотрудник, зав. отделом газ. «Луганская правда», «Комсомолец Украины», «Ком-

сомольская правда», журн. «Новый мир». В годы Вел. Отечеств. войны — военный корр., нач. отд. фронта — чл. редколл. газ. «Комсомольская правда». С 1946 г.— в редакции газ. «Правда» (в 1952—57 гг.— зам. гл. ред.); политич. обозреватель. В 1957—62 гг.— пред. Гос. к-та Совета Министров СССР по культурным связям с зарубежными странами. С 1962 г.— политич. обозреватель газ. «Правда», зам., в 1982—87 гг.— пред. Советского к-та защиты мира. Чл. ЦРК КПСС с 1956 г., канд. в чл. ЦК КПСС с 1976 г. Герой Социалистич. Труда (1978 г.). Ленинская премия (1960 г.). Деп. Верх. Совета СССР 6—11-го созывов.

З

ЗАГЛАДИН Вадим Валентинович (р. 1927 г.) — чл. ЦК КПСС, избранный 27-м съездом КПСС в 1986 г. Чл. КПСС с 1955 г. Канд. историч. наук (1953 г.), д-р философ. наук (1983 г.), профессор (1973 г.). В 1949 г. окончил Моск. ин-т междунар. отношений, в 1952 г.— аспирантуру. В 1952—54 гг.— преподаватель, ст. преподаватель в этом же ин-те. В 1954—64 гг.— на редакционной работе в журн. «Новое время» (в 1957—60 гг.— ответств. секретарь редакции) и «Проблемы мира и социализма» (Прага, 1960—64 гг.). С 1964 г.— в аппарате ЦК КПСС. С 1967 г.— зам. зав., с 1975 г.— 1-й зам. зав. Отделом ЦК КПСС и одновременно с 1969 г.— зам. пред. Науч. совета президиума АН СССР по проблемам истории междунар. рабочего и нац.-освоб. движения. Чл. ЦРК КПСС с 1971 г., чл. ЦК КПСС с 1981 г. (канд. с 1976 г.). Деп. Верх. Совета СССР 10—11-го созывов.

ЗАЙКОВ Лев Николаевич (р. 1923 г.) — чл. ЦК КПСС, избранный 27-м съездом КПСС в 1986 г. Чл. КПСС с 1957 г. В 1963 г. окончил Ленингр. инженерно-экономич. ин-т. С 1940 г.— слесарь, с 1944 г.— мастер, ст. мастер, нач. цеха, нач. производства, директор, с 1971 г.— ген. директор производства, с 1974 г.— НПО. С 1976 г.— пред. Ленингр. горсовета. С 1983 г.— 1-й секретарь Ленингр. обкома КПСС. С 1985 г.— секретарь ЦК КПСС. Чл. ЦК КПСС с 1981 г. Чл. Политбюро ЦК КПСС с 1986 г. Герой Социалистич. Труда (1971 г.). Гос. премия СССР. Деп. Верх. Совета СССР 10—11-го созывов. Член Президиума Верх. Совета СССР в 1984—86 гг.

ЗАЙЦЕВ Михаил Митрофанович (р. 1923 г.) — чл. ЦК КПСС, избранный 27-м съездом КПСС в 1986 г. Чл. КПСС с 1943 г. В 1954 г. окончил Воен. академию бронетанк. войск, в 1965 г.— Воен. академию Генштаба. С 1941 г.— в Сов. Армии. В 1942—45 гг.— на фронтах Вел. Отечеств. войны (пом. нач. штаба бриг., пом. нач. отдела штаба корпуса). После войны — зам. нач., нач. штаба дивизии, зам. ком. дивизии, с 1965 г.— ком. дивизии, с 1968 г.— нач. штаба объединения, с 1969 г.— команд. объединением. С 1972 г.— 1-й зам. команд., команд. войсками Белорусского ВО. С 1980 г.— главнокоманд. Группой сов. войск в Германии. С 1985 г.— на руковод. работе в Вооруженных Силах СССР. Чл. ЦК КПСС с 1981 г. Генерал армии (1980 г.). Герой Советского Союза (1983 г.). Деп. Верх. Совета СССР 10—11-го созывов.

ЗАМАТОХИНА Эвелина Александровна (р. 1938 г.) — сов. учитель физики. Нар. учитель СССР (1986 г.). Засл. учитель школы РСФСР (1979 г.). Член КПСС с 1975 г. В 1962 г. окончила Челябинский педагогич. ин-т. С 1962 г. работает зам. директора по учебно-воспитат. работе средней школы № 37 г. Челябинска.

ЗАМЯТИН Леонид Митрофанович (р. 1922 г.) — чл. ЦК КПСС, избранный 27-м съездом КПСС в 1986 г. Чл. КПСС с 1944. В 1944 г. окончил Моск. авиац. ин-т, в 1946 г.— Высшую дип. школу МИД СССР. С 1946 г.— в аппарате МИД СССР. С 1953 г.— 1-й секретарь, советник Представительства СССР при ООН. С 1957 г.— зам. представителя СССР, с 1962 г.— постоянный представитель СССР в Междунар. агентстве по атомной энергии. В 1962—1970 гг.— зав. отделом печати — чл. колл. МИД СССР. В 1970—78 гг.— ген. директор ТАСС при Совете Министров СССР. С 1978 г. — зав. Отделом ЦК КПСС. С 1986 г.— посол СССР в Великобритании. Член ЦРК КПСС с 1971 г., чл. ЦК КПСС с 1976 г. Ленинская премия (1978 г.). Деп. Верх. Совета СССР 8—11-го созывов.

ЗАРИНЬ (Зариньш) Индулис Аугустович — сов. живописец. Нар. художник СССР (1986 г.). См. Ежегодник БСЭ 1981 г., с. 578.

ЗАТВОРНИЦКИЙ Владимир Андреевич (р. 1929 г.) — чл. ЦК КПСС, избранный 27-м съездом КПСС в 1986 г. Чл. КПСС с 1958 г. В 1951 г. окончил 7 кл. средней школы. С 1947 г.— каменщик, монтажник, бригадир компл. бригады треста «Мосстрой» № 1. Чл. ЦРК КПСС с 1971 г., чл. ЦК КПСС с 1981 г. Герой Социалистич. Труда (1966 г.). Гос. премия СССР (1980 г.).

ЗАХАРОВ Василий Георгиевич (р. 1934 г.) — чл. ЦК КПСС, избранный 27-м съездом КПСС в 1986 г. Чл. КПСС с 1964. В 1957 г. окончил ЛГУ. Докт. экономич. наук (1973 г.), профессор (1975 г.). С 1957 г.— ассистент кафедры политэкономии Томского политехнич. ин-та. С 1963 г.— ассистент, доцент, зав. кафедрой политэкономии Ленингр. технологич. ин-та им. Ленсовета. С 1973 г.— в аппарате Ленингр. обкома КПСС, с 1978 г.— секретарь Ленингр. обкома КПСС. С 1983 г.— 1-й зам. зав. Отделом ЦК КПСС. С января 1986 г.— 2-й секретарь Моск. ГК КПСС. С августа 1986 г.— мин. культуры СССР.

ЗАХАРОВ Владимир Андреевич (р. 1936 г.) — канд. в чл. ЦК КПСС, избранный 27-м съездом КПСС в 1986 г. Чл. КПСС с 1961 г. В 1959 г. окончил Моск. ин-т механизации и электрификации с. х-ва, в 1975 г.— ЗВПШ при ЦК КПСС. С 1959 г.— инженер-механик, гл. инженер совхоза. С 1961 г.— на комс. работе. С 1962 г.— 2-й, 1-й секретарь Владимирского обкома ВЛКСМ. С 1967 г.— 1-й секретарь Судогодского РК КПСС. С 1972 г.— нач. упр. с. х-ва облисполкома, с 1977 г.— зав. отделом обкома КПСС, с 1978 г.— зам., 1-й зам. пред. облисполкома, с 1984 г.— 2-й секретарь обкома КПСС (г. Владимир). В 1985 г. — в аппарате ЦК КПСС. С декабря 1985 г.— 1-й секретарь Калмыцкого обкома КПСС. Деп. Верх. Совета СССР 11-го созыва.

ЗВЕРЕВ Алексей Ильич (р. 1929 г.) — чл. ЦРК КПСС, избранный 27-м съездом КПСС в 1986 г. Чл. КПСС с 1953 г. В 1951 г. окончил Белорус. с.-х. академию. С 1951 г.— гл. агроном, директор МТС. С 1956 г.— секретарь, 2-й, 1-й секретарь РК КПСС в Новосибирской обл. С 1962 г.— секретарь, 2-й секретарь Новосибирского обкома КПСС. С 1964 г.— пред. Новосибирского облисполкома. С 1973 г.— мин. лесного х-ва РСФСР. С 1984 г.— пред. Гос. к-та СССР по лесному х-ву.

ЗИМЯНИН Михаил Васильевич (р. 1914 г.) — чл. ЦК КПСС, избранный 27-м съездом КПСС в 1986 г. Чл. КПСС с 1939 г. В 1939 г. окончил Могилевский педагогич. ин-т. С 1929 г.— рабочий депо, сотрудник газ. «Колхозник Белоруссии», учитель, директор школы. В 1936—38 гг.— в Сов. Армии. С 1939 г.— на комс. работе (секретарь горкома, обкома комсомола, 1-й секретарь ЦК ЛКСМ Белоруссии). В годы Вел. Отечеств. войны участник партизанского движения в Белоруссии. С 1946 г.— секретарь Гомельского обкома КП Белоруссии, мин. просвещения БССР. В 1947—1953 гг.— секретарь, 2-й секретарь ЦК КП Белоруссии. С 1953 г.— на дипломатич. работе. В 1956—57 гг.— посол СССР в ДРВ, в 1960—65 гг.— в ЧССР, зам. мин. ин. дел СССР. С 1965 г.— гл. ред. газ. «Правда». В 1976—87 гг.— секретарь ЦК КПСС. Чл. ЦК КПСС в 1952—56 гг. и с 1966 г., чл. ЦРК КПСС в 1956—66 гг. Герой Социалистич. Труда (1974 г.). Деп. Верх. Совета СССР 2—3-го, 7—11-го созывов. С 1987 г.— на пенсии.

ЗИНОВЬЕВА Зинаида Константиновна (1895 г.—1986 г.) — член КПСС с 1917 г. Трудовую деятельность начала с 12-ти лет в Москве в шляпной мастерской. В 1914 г.— санитарка в армии. С 1915 г.— рабочая на заводе СВАРЗ. С этого времени активно включилась в революц. работу. Принимала участие в Февральской и Великой Октябрьской социалистич. революциях. С 1918 г.— следователь Мясницкого военкомата, член ЧК штаба Зап. фронта. В 1920—25 гг.— студентка Комуниверситета им. Я. М. Свердлова. С 1925 г.— на редакционной работе в журналах «Батрачка», «Крестьянка», в «Крестьянской газете». С 1936 г.— зав. библиотекой Ин-та повышения квалификации политпросветработников при Совете Народных комиссаров СССР. С 1946 г.— на пенсии.

ЗОЛОТУХИН Григорий Сергеевич (р. 1911 г.) — чл. ЦК КПСС, избранный 27-м съездом КПСС в 1986 г. Чл. КПСС с 1939 г. В 1931 г. окончил Чакинский с.-х. техникум, в 1949 г.— ВПШ при ЦК КПСС. В 1931—38 гг.— на хоз. работе, в 1938—39 гг.— ст. агроном МТС в Тамбовской обл. С 1939 г.— на комс. и парт. работе. В 1944—46 гг. и в 1949—51 гг.— секретарь, в 1951—55 гг.— 2-й, с 1955 г.— 1-й секретарь Тамбовского обкома КПСС. С 1966 г.— 1-й секретарь Краснодарского крайкома КПСС. С 1973 г.— мин. заготовок СССР. В 1985—87 гг.— мин. хлебопродуктов СССР. Чл. ЦК КПСС с 1966 г. (канд.

с 1956). Герой Социалистич. Труда (1973 г.). Деп. Верх. Совета СССР 5—11-го созывов. С 1987 г.— на пенсии.

ЗОРКАЛЬЦЕВ Виктор Ильич (р. 1936 г.) — чл. ЦК КПСС, избранный 27-м съездом КПСС в 1986 г. Чл. КПСС с 1962 г. В 1960 г. окончил Томский инженерно-строит. ин-т, в 1969 г.— ВПШ при ЦК КПСС. С 1960 г.— мастер, прораб, ст. прораб в СУ. С 1964 г.— зав. отделом, секретарь Томского обкома ВЛКСМ. С 1969 г.— 2-й секретарь Асиновского РК КПСС, с 1970 г.— 1-й секретарь Колпашевского, с 1978 г.— 1-й секретарь Стрежевского горкомов КПСС (Томская обл.). С 1983 г.— 1-й зам. пред. Томского облисполкома. С 1984 г.— 2-й секретарь Томского обкома КПСС. С 1985 г.— в аппарате ЦК КПСС. С 1986 г.— 1-й секретарь Томского обкома КПСС.

ЗУЕВА Анастасия Платоновна (17 декабря 1896 г.— 23 марта 1986 г.) — сов. актриса. Нар. арт. СССР (1957 г.). По окончании Школы драматич. искусства под рук. Н. Г. Александрова, Н. О. Массалитинова и Н. А. Подгорного с 1916 г. — в труппе МХАТа. Среди ролей — Матрена («Воскресение» по Л. Толстому), Коробочка («Мертвые души» по Н. Гоголю), Феклуша, Домна Пантелевна, Глафира Фирсовна («Гроза», «Таланты и поклонники», «Последняя жертва» А. Островского) и мн. др. Гос. премия СССР (1952 г.).

И

ИВАНОВ Евгений Петрович (7 февраля 1938 г.— 30 октября 1986 г.) — сов. хирург-педиатр. Нар. врач СССР (1986 г.). Засл. врач РСФСР (1980 г.). Канд. в члены КПСС с 1986 г. В 1962 г. окончил Саратовский мед. ин-т. В 1962—67 гг.— зам. гл. врача и врач-хирург Курманаевской р-ной больницы, зам. гл. врача по экспертизе и врач-хирург Медногорской гор. больницы (Оренбургская обл.). С 1967 г. работал в Пензе: с 1967 г.— врач-хирург детской больницы № 1; с 1969 г.— зав. хирургич. отделением гор. больницы № 5; с 1975 г.— зам. гл. врача, с 1985 г.— гл. врач обл. детской больницы им. Н. Ф. Филатова.

ИВАНОВА Татьяна Георгиевна (р. 1940 г.) — канд. в чл. ЦК КПСС, избранная 27-м съездом КПСС в 1986 г. Чл. КПСС с 1968 г. В 1966 г. окончила МГУ, в 1984 г. — АОН при ЦК КПСС. В 1960—72 гг.— мл. ред. изд-ва «Молодая гвардия», ст. ред. журн. «Новый мир», ред. изд-ва «Наука». С 1972 г.— на парт. работе. В 1977—79 гг.— 2-й, в 1979—85 гг.— 1-й секретарь Калининского РК КПСС (Москва). С 1985 г.— зам. пред. През. Верх. Совета РСФСР. Канд. в чл. ЦК КПСС с 1981 г.

ИВАНОВСКИЙ Евгений Филиппович (р. 1918 г.) — чл. ЦК КПСС, избранный 27-м съездом КПСС в 1986 г. Чл. КПСС с 1941 г. В 1941 г. окончил Воен. академию бронетанковых войск, в 1958 г.— Воен. академию Генштаба. С 1936 г.— в Сов. Армии. Во время Вел. Отечеств. войны 1941—45 гг. был нач. штаба, ком. танкового б-на, нач. развед. и опер. отделов штаба танкового корпуса, ком. тяжелого танкосамоход. полка (Западный, Сталинградский, Юго-Западный, 1-й и 2-й Белорусские фронты). В 1946—68 гг.— на командных и штабных должностях. С 1968 г.— команд. войсками Моск. ВО. С 1972 г.— главнокоманд. Группой сов. войск в Германии. С 1980 г.— командующий войсками Белорусского ВО. С 1985 г.— главнокоманд. Сухопутными войсками — зам. мин. обороны СССР. Генерал армии (1972 г.). Чл. ЦК КПСС с 1971 г. Деп. Верх. Совета СССР 8—11-го созывов.

ИВАШКО Владимир Антонович (р. 1932 г.) — канд. в чл. ЦК КПСС, избранный 27-м съездом КПСС в 1986 г. Чл. КПСС с 1960 г. Канд. экономич. наук (1969 г.). В 1956 г. окончил Харьковский горный ин-т. С 1957 г.— ассистент кафедры Харьковского горного ин-та, с 1962 г.— ст. препод. Харьковского ин-та горного машиностроения, автоматики и вычислит. техники, с 1966 г.— ст. препод. Харьковского ин-та радиоэлектроники, с 1967 г.— ст. преподаватель, доцент Укр. заочного политехнич. ин-та. С 1973 г.— зав. отделом, с 1978 г.— секретарь Харьковского обкома партии. В 1986—1987 гг.— секретарь ЦК КП Украины. С 1987 г.— 1-й секретарь Днепропетровского обкома КП Украины. Деп. Верх. Совета СССР 11-го созыва.

ИГНАТОВ Вадим Николаевич (р. 1931 г.) — чл. ЦК КПСС, избранный 27-м съездом КПСС в 1986 г. Чл. КПСС с 1953 г. В 1957 г. окончил Ленингр. с.-х. ин-т (заочно). С 1954 г.— гл. агроном учеб. х-ва того же ин-та, затем обл. упр. совхозов. С 1961 г.— на парт. работе. В 1962—1968 гг.— зав. отделом Ленингр. обкома КПСС. С 1968 г.— секретарь, 2-й секретарь Ленингр. обкома КПСС. С 1975 г.— 1-й секретарь Воронежского обкома КПСС. С 1987 г.— зам. пред. Гос. агропрома СССР. Чл. ЦК КПСС с 1976 г. Деп. Верх. Совета СССР 9—11-го созывов.

ИЕВЛЕВ Александр Иванович (р. 1926 г.) — канд. в чл. ЦК КПСС, избранный 27-м съездом КПСС в 1986 г. Чл. КПСС с 1950 г. Канд. экономич. наук (1973 г.). В 1960 г. окончил Воронежский с.-х. ин-т (заочно), Воронежскую ВПШ. С 1941 г.— учетчик колхоза «Коммунар» Таловского р-на Воронежской обл. В 1943—50 гг.— в Сов. Армии. С 1950 г.— на комс. работе. С 1952 г.— зав. отделом, секретарь Таловского РК КПСС. С 1960 г.— 2-й, 1-й секретарь Воробьевского РК КПСС. С 1962 г.— секретарь парткома Бутурлиновского производств. колх.-совх. упр., с 1965 г.— 1-й секретарь Бутурлиновского РК КПСС. С 1971 г.— секретарь Воронежского обкома КПСС. С 1977 г.— зам. мин. с. х-ва СССР. С 1985 г.— 1-й зам. пред. Гос. агропрома СССР — министр СССР.

ИЗРАЭЛЬ Юрий Антониевич (р. 1930 г.) — чл. ЦРК КПСС, избранный 27-м съездом КПСС в 1986 г. Чл. КПСС с 1955 г. Д-р физ.-математич. наук (1969 г.), профессор (1973 г.), чл.-корр. АН СССР (1974 г.). В 1953 г. окончил Среднеазиат. ун-т. В 1953—56 гг.— инж., ст. инж., мл. научный сотр. Геофизич. ин-та АН СССР и ин-та прикладной геофизики АН СССР. С 1963 г.— зам. директора, директор Ин-та прикладной геофизики. В 1970—74 гг.— 1-й зам., в 1974—1978 гг.— нач. Гл. упр. гидромет. службы при Совете Министров СССР. С 1978 г.— пред. Гос. к-та СССР по гидрометеорологии и контролю природной среды. Чл. ЦРК КПСС с 1981 г. Гос. премия СССР. Деп. Верх. Совета СССР 10—11-го созывов.

ИЛЬИЧЕВ Леонид Федорович (р. 1906 г.) — канд. в чл. ЦК КПСС, избранный 27-м съездом КПСС в 1986 г. Чл. КПСС с 1924 г. Профессор (1940 г.), акад. АН СССР (1962 г.). В 1930 г. окончил Северо-Кавказский коммунистический ун-т, в 1938 г.— Ин-т красной профессуры (философии). В 1918—24 гг.— рабочий в Краснодаре. В 1924—1927 гг.— зав. политпросветотделом, секретарь райкома комсомола. С 1930 г.— на препод. и парт. работе. В 1938—1940 гг.— отв. секретарь и чл. редколл. журн. «Большевик», до 1944 г.— газ. «Правда». В 1944—48 гг.— гл. ред. газ. «Известия». С 1948 г.— в аппарате ЦК КПСС. В 1949—1952 гг.— зам. гл. ред., гл. ред. газ. «Правда». В 1953—1958 гг.— в аппарате МИД СССР. В 1958—62 гг.— зав. Отделом ЦК КПСС. В 1961—65 гг.— секретарь ЦК КПСС. С 1965 г.— зам. мин. ин. дел СССР. Канд. в чл. ЦК КПСС в 1952—56 гг., с 1981 г. Чл. ЦРК КПСС в 1956—61 гг., в 1976—81 гг., чл. ЦК КПСС в 1961—66 гг. Ленинская премия (1960 г.). Премии им. Воровского (1963 г.) и Ф. Энгельса (1981 г.). Деп. Верх. Совета СССР 6-го созыва.

ИРД Каарел Кириллович — сов. реж., актер и педагог, нар. арт. СССР (1970 г.). Герой Социалистич. Труда (1984 г.). Скончался 25 февраля 1986 г. В числе работ посл. лет — муз. спектакли «Пиквикский клуб» Г. Шантыря, «Женские песни», драм. спектакли «Я пал в первое лето войны» по одноим. роману Ю. Пээгеля, «Совесть» Э. Раннета и др. (все — в театре «Ванемуйне»). См. Ежегодники БСЭ 1968 г., с. 603, 1971 г., с. 598.

К

КАБАСИН Геннадий Сергеевич (р. 1937 г.) — чл. ЦРК КПСС, избранный 27-м съездом КПСС в 1986 г. Чл. КПСС с 1960 г. Канд. экономич. наук (1968 г.). В 1960 г. окончил Воронежский зоотехнич.-ветеринарный ин-т. С 1953 г.— служащий училища механизации с. х-ва, рабочий совхоза. С 1960 г.— гл. зоотехник, секретарь партбюро совхоза «Тойда» Панинского р-на Воронежской обл. С 1963 г.— инструктор Воронежского обкома КПСС, зам. секретаря парткома КПСС Панинского произв. колх.-совх. упр. С 1965 г.— 2-й, 1-й секретарь Панинского РК партии. С 1978 г.— в аппарате ЦК КПСС. С 1979 г.— секретарь, 2-й секретарь Брянского обкома КПСС. С 1985 г.— в аппарате ЦК КПСС. С 1986 г.— зам. зав. Отделом ЦК КПСС. С 1987 г.— 1-й секретарь Воронежского обкома КПСС.

КАВУН Василий Михайлович (р. 1928 г.) — чл. ЦК КПСС, избранный 27-м съездом КПСС в 1986 г. Чл. КПСС с 1954 г. Канд. с.-х. наук (1969 г.). В 1953 г. окончил Уманский с.-х. ин-т. В 1953 г.— агроном колхоза «40 лет Октября», в 1953—58 гг.— пред. колхоза им. Куйбышева, в

1958—70 гг.— пред. колхоза им. 22-го съезда КПСС (Винницкая обл.), с 1970 г.— пред. Винницкого облисполкома. С 1978 г.— 1-й секретарь Житомирского обкома КП Украины. Чл. ЦК КПСС с 1961 г. Герой Социалистич. Труда (1962 г.). Деп. Верх. Совета СССР 6—11-го созывов.

КАГАН Юрий Моисеевич (р. 1928 г.) — сов. физик-теоретик. Лауреат Ленинской премии 1986 г., присужденной за участие в цикле работ «Туннельный перенос вещества и квантовая кристаллизация», опубликованных в 1972—1984 гг. См. Ежегодник БСЭ 1971 г., с. 598; 1985 г., с. 561.

КАДЫРОВ Гайрат Хамидуллаевич (р. 1939 г.) — канд. в чл. ЦК КПСС, избранный 27-м съездом КПСС в 1986 г. Чл. КПСС с 1965 г. В 1962 г. окончил Ташкентский политехнич. ин-т, в 1975 г.— ВПШ при ЦК КПСС. С 1962 г.— на инженерных должностях. В 1968—70 гг.— секретарь парткома Чирчикского трансформаторного з-да. С 1970 г.— в аппарате ЦК КП Узбекистана. С 1975 г.— 1-й секретарь Чирчикского ГК КП Узбекистана. С 1979 г.— зав. отделом, с 1984 г.— секретарь ЦК КП Узбекистана. С ноября 1984 г.— пред. Совета Министров Узб. ССР. Деп. Верх. Совета СССР 11-го созыва.

КАЗАКОВ Василий Иванович (р. 1927 г.) — канд. в чл. ЦК КПСС, избранный 27-м съездом КПСС в 1986 г. Чл. КПСС с 1947 г. В 1944 г. окончил Егорьевский станкостроит. техникум, в 1953 г.— Всесоюзный заочный машиностроит. ин-т. С 1941 г.— слесарь текстильной ф-ки. В 1944—54 гг.— на станкостроит. з-де им. Я. М. Свердлова в Ленинграде (мастер, конструктор, нач. цеха). С 1954 г.— на парт., сов. и гос. работе. С 1970 г.— 2-й секретарь Ленингр. обкома КПСС. С 1973 г.— пред. Ленингр. горисполкома. С 1976 г.— зам. пред. Совета Министров РСФСР. Чл. ЦК КПСС с 1971 г., канд. в чл. ЦК КПСС с 1981 г. Деп. Верх. Совета СССР 9—11-го созывов.

КАЗАКОВ Леонид Давыдович (р. 1951 г.) — чл. ЦК КПСС, избранный 27-м съездом КПСС в 1986 г. Чл. КПСС с 1974 г. В 1984 г. окончил Иркутский ин-т инженеров ж.-д. транспорта. В 1968—69 гг.— рабочий упр. «Ангарстрой». В 1969—71 гг. — в Сов. Армии. В 1972—74 гг.— монтажник-бетонщик, техник-геодезист, секретарь к-та ВЛКСМ, с 1974 г.— бригадир монтажников-бетонщиков строит.-монтаж. поезда упр. «Ангарстрой», с 1980 г.— бригадир компл. бригады строит.-монтаж. поезда «ЛенаБАМстрой». С 1985 г.— секр. ВЦСПС. Чл. ЦРК КПСС с 1976 г., чл. ЦК КПСС с 1981 г. Герой Социалистич. Труда (1981 г.).

КАЗАКОВ Яков Александрович (р. 1915 г.) — сов. живописец, лауреат Ленинской премии 1986 г., присужденной за участие в восстановлении дворцово-парковых ансамблей пригородов Ленинграда. Участник Великой Отечественной войны. В 1939 г. окончил Витебский художеств. техникум. В 1946—65 гг. работал в Ленингр. спец. реставрац. мастерских, с 1965 г.— в комбинате живописно-оформит. искусства Ленингр. организации художеств. фонда РСФСР (возглавляет группу художников). Среди выполненных работ — реставрация монументально-декоративной живописи в Гос. Эрмитаже, Русском музее, Исаакиевском соборе и др. памятниках архитектуры Ленинграда, в Екатерининском дворце-музее, в 6 залах Лицея (г. Пушкин) и др.

КАЛАШНИКОВ Владимир Ильич (р. 1929 г.) — чл. ЦК КПСС, избранный 27-м съездом КПСС в 1986 г. Чл. КПСС с 1954 г. В 1950 г. окончил Ставропольский с.-х. ин-т. Трудовую деятельность начал в 1950 г. гл. агрономом в ряде хоз-в Ставропольского края, с 1957 г.— директор овцесовхоза «Прикумский». С 1961 г.— 2-й секретарь Прикумского, с 1962 г.— 1-й секретарь Предгорного райкомов КПСС. С 1962 г.— нач. Кочубеевского производств. колх.-совх. упр., с 1964 г.— нач. упр. мелиорации и водного х-ва Ставропольского крайисполкома. С 1973 г.— зав. отделом, с 1975 г.— секретарь Ставропольского крайкома КПСС. С 1982 г.— мин. мелиорации и водного х-ва РСФСР. С 1984 г.— 1-й секретарь Волгоградского обкома КПСС. Деп. Верх. Совета СССР 11-го созыва.

КАЛИН Иван Петрович (р. 1935 г.) — канд. в чл. ЦК КПСС, избранный 27-м съездом КПСС в 1986 г. Чл. КПСС с 1955 г. Канд. экономич. наук (1977 г.). В 1960 г. окончил Кишиневский с.-х. ин-т, в 1969 г. — ВПШ при ЦК КПСС. С 1960 г.— агроном, зам. пред. колхоза и секретарь парт. организации колхоза «Вяца Ноуэ» Молд. ССР. С 1963 г.— инспектор ЦК КП Молдавии, секретарь парткома произв. колхозно-совхозн. упр., 1-й секретарь Каларашского РК КП Молдавии. С 1971 г.— зав. отделом, с 1976 г.— секретарь ЦК КП Молдавии. В 1980—85 гг.— пред. Президиума Верх. Совета Молд. ССР, зам. пред. Президиума Верх. Совета СССР. С декабря 1985 г.— пред. Совета Министров Молд. ССР. Канд. в чл. ЦК КПСС с 1981 г. Деп. Верх. Совета СССР 10—11-го созывов.

КАЛНБЕРЗИН Ян Эдуардович (р. 1893 г.) — сов. парт. и гос. деятель. Скончался 4 февраля 1986 г. См. Ежегодник БСЭ 1958 г., с. 632; 1961 г., с. 561; 1962 г., с. 597; 1964 г., с. 602; 1966 г., с. 591.

КАМАЙ Алексей Степанович (р. 1936 г.) — канд. в чл. ЦК КПСС, избранный 27-м съездом КПСС в 1986 г. Член КПСС с 1960 г. В 1959 г. окончил Белорусскую с.-х. академию, в 1974 г.— ВПШ при ЦК КПСС. С 1959 г.— на произв. и комсом. работе. С 1963 г.— гл. инженер, нач. Бобруйского районного упр. с. х-ва. С 1968 г.— 1-й секретарь Краснопольского, с 1973 г.— 1-й секретарь Бобруйского РК КП Белоруссии. С 1974 г.— секретарь Могилевского обкома КП Белоруссии. С 1979 г.— зав. отделом ЦК КП Белоруссии. С 1982 г.— пред. Гомельского облисполкома, с 1985 г.— 1-й секретарь Гомельского обкома КП Белоруссии. Деп. Верх. Совета СССР 11-го созыва.

КАМАЛИДЕНОВ Закаш Камалиденович (р. 1936 г.) — канд. в чл. ЦК КПСС, избранный 27-м съездом КПСС в 1986 г. Чл. КПСС с 1960 г. В 1958 г. окончил Моск. нефтяной ин-т, в 1970 г. — ВПШ при ЦК КПСС. С 1958 г.— ст. оператор, нач. цеха нефтепромыслового упр. С 1959 г.— 1-й секретарь Жилокосинского РК ЛКСМ, с 1961 г.— 1-й секретарь Гурьевского обкома комсомола. С 1964 г.— 2-й секретарь Шевченковского ГК партии, с 1970 г.— пред. Гурьевского облсовпрофа. С 1970 г.— 1-й секретарь ЦК ЛКСМ Казахстана. С 1978 г.— 2-й секретарь Целиноградского обкома партии. С 1979 г.— в органах КГБ, в 1982—85 гг.— пред. КГБ Каз. ССР. В 1980—82 гг. и с 1985 г.— секретарь ЦК КП Казахстана. Деп. Верх. Совета СССР 11-го созыва.

КАМЕНЦЕВ Владимир Михайлович (р. 1928 г.) — чл. ЦК КПСС, избранный 27-м съездом КПСС в 1986 г. Чл. КПСС с 1954 г. В 1950 г. окончил Моск. технич. ин-т рыбной пром-сти и х-ва. В 1942—44 гг.— кочегар, токарь, моторист Моск. речного пароходства. С 1950 г.— в упр. тралового флота объединения «Мурманрыба». С 1957 г.— гл. инженер, зам. пред. Мурманского СНХ. С 1962 г.— зам., 1-й зам. пред. Гос. производственного к-та по рыбному х-ву СССР. С 1965 г.— 1-й зам., с 1979 г.— мин. рыбного х-ва СССР. С 1986 г.— зам. Председателя Совета Министров СССР. Канд. в чл. ЦК КПСС в 1981—86 гг. Деп. Верх. Совета СССР 10—11-го созывов.

КАНТОРОВИЧ Леонид Витальевич (р. 1912 г.) — сов. математик и экономист, акад. АН СССР, скончался 7 апреля 1986 г. См. Ежегодник БСЭ 1959 г., с. 646; 1965 г., с. 593; 1966 г., с. 591; 1976 г., с. 608.

КАПИТАНЕЦ Иван Матвеевич (р. 1928 г.) — канд. в чл. ЦК КПСС, избранный 27-м съездом КПСС в 1986 г. Чл. КПСС с 1952 г. В 1950 г. окончил Каспийское высшее воен.-морское училище, в 1964 г.— Воен.-морскую академию, в 1970 г.— академию Генштаба. С 1946 г.— в Военно-Морском Флоте. Занимал ряд команд. и штабных должностей на Северном и Тихоокеанском флотах. С 1978 г.— 1-й зам. команд., с 1981 г.— команд. рядом флотов. Адмирал (1982 г.). Деп. Верх. Совета СССР 11-го созыва.

КАПИТОНОВ Иван Васильевич (р. 1915 г.) — чл. ЦРК КПСС, избранный 27-м съездом КПСС в 1986 г. Чл. КПСС с 1939 г. В 1938 г. окончил Моск. ин-т инженеров коммунального строит-ва. В 1938—40 гг.—в Сов. Армии. С 1941 г.— на парт. и сов. работе. С 1951 г.— секретарь, с 1952 г.— 1-й секретарь МГК, с 1954 г.— 1-й секретарь Моск. обкома КПСС. С 1959 г.— 1-й секретарь Ивановского обкома КПСС. С 1964 г.— зав. отделом, с 1965 г.— секретарь ЦК КПСС. С 1986 г.— пред. ЦРК КПСС. Чл. ЦК КПСС в 1952—86 гг. Член Бюро ЦК КПСС по РСФСР 1956—59 гг., 1964—66 гг. Герой Социалистич. Труда (1975 г.). Деп. Верх. Сов. СССР 3—11-го созывов. Чл. Президиума Верх. Совета СССР в 1954—62 гг.

КАПТО Александр Семенович (р. 1933 г.) — чл. ЦК КПСС, избранный 27-м съездом КПСС в 1986 г. Чл. КПСС с 1955 г. Канд. филос. наук (1966 г.). В 1957 г. окончил Днепропетровский ун-т. С 1957 г.— на комс. работе, с 1960 г.— секретарь Днепропетровского обкома ЛКСМ Украины. В 1961—66 гг.— зам. отв. ред., отв. ред. республ. газ. «Комсомольское знамя». С 1966 г.— 2-й, 1-й секретарь ЦК ЛКСМ Украины. В 1972 г.— секретарь Киевского обкома, с 1978 г.— зав. отделом, с 1979 г.— секретарь ЦК КП Украины. С 1986 г.— посол СССР в Республике Куба. Канд. в члены ЦК КПСС в 1981—86 гг.

КАРАБАСОВ Юрий Сергеевич (р. 1939 г.) — канд. в чл. ЦК КПСС, избранный 27-м съездом КПСС в 1986 г. Чл. КПСС с 1962 г. Докт. технич. наук (1976 г.), профессор (1982 г.). В 1961 г. окончил Моск. ин-т стали и сплавов. С 1961 г.— мл. науч. сотр., ассистент, ст. преподаватель, секретарь парткома Моск. ин-та стали и сплавов. С 1970 г.— на парт. работе. С 1972 г.— зав. отделом, секретарь Октябрьского РК КПСС Москвы. С 1977 г.— зав. отделом Моск. ГК КПСС. С 1980 г.— 1-й зам. пред. правления Всесоюзного общества «Знание». С 1981 г.— проректор Академии нар. х-ва при Совете Министров СССР. В 1983—86 гг.— 1-й секретарь Гагаринского РК КПСС Москвы. С 1986 г.— секретарь Моск. ГК КПСС.

КАРЛОВ Владимир Алексеевич (р. 1914 г.) — чл. ЦК КПСС, избранный 27-м съездом КПСС в 1986 г. Чл. КПСС с 1940 г. В 1933 г. окончил Воронежский зоотехнич. ин-т, в 1948 г.— ВПШ при ЦК КПСС. С 1933 г.— на хоз., комс. и парт. работе. С 1948 г.— в аппарате ЦК КПСС, секретарь, 2-й секретарь Волгоградского, Балашовского обкомов КПСС. С 1954 г.— зам. зав. Отделом ЦК КПСС. С 1959 г.— 1-й секретарь Калининского обкома КПСС. В 1962—65 гг.— 2-й секретарь ЦК КП Узбекистана. В 1965—1966 гг.— чл. Бюро ЦК КПСС по РСФСР. В 1966—76 гг.— 1-й зам. зав., с 1976 г.— зав. Отделом ЦК КПСС. Чл. ЦК КПСС с 1976 г. (канд. с 1961). Герой Социалистич. Труда (1984 г.). Деп. Верх. Совета СССР 6—11-го созывов. С 1986 г.— на пенсии.

КАРЛССОН (Carlsson) Ингвар (р. 1934 г.) — премьер-министр Швеции с марта 1986 г. Получил высшее образование в Лундском ун-те, где изучал политич. науки. В 1965 г. был впервые избран в риксдаг от Социал-демократич. рабочей партии Швеции (СДРПШ). В течение многих лет тесно сотрудничал с У. Пальме. В 1969—73 гг.— мин. просвещения и культуры, в 1973—76 гг.— мин. жилищного строительства. После возвращения СДРПШ к власти (1982 г.) был назначен зам. премьер-министра по вопросам перспективного планирования, а в 1985 г.— зам. премьер-министра и мин. по вопросам охраны окружающей среды. С марта 1986 г.— пред. СДРПШ.

КАРПОВ Владимир Васильевич (р. 1922 г.) — канд. в чл. ЦК КПСС, избранный 27-м съездом КПСС в 1986 г. Чл. КПСС с 1943 г. В 1947 г. окончил Воен. академию им. М. В. Фрунзе, в 1949 г.— Воен. академию Генштаба, в 1954 г.— Литературный ин-т им. А. М. Горького. С 1939 г.— в Сов. Армии. Участник Вел. Отечеств. войны. С 1954 г.— зам. нач. высшего воен. училища, ком. полка, зам. ком. дивизии, нач. штаба дивизии. С 1962 г.— чл. Союза писателей СССР. С 1966 г.— зам. гл. ред. Госкомитета Узб. ССР по печати. С 1972 г.— 1-й зам. гл. ред. журн. «Октябрь», с 1979 г.— 1-й зам. гл. ред. журн. «Новый мир», с 1981 г.— секретарь правления Союза писателей СССР. В 1981—86 гг.— гл. ред. журн. «Новый мир». С 1986 г.— 1-й секретарь правления Союза писателей СССР. Герой Сов. Союза (1944 г.). Гос. премия СССР (1986 г.). Деп. Верх. Совета СССР 11-го созыва. Автор мн. рассказов, повестей, романов, в т. ч. «Вечный бой» (1967 г.), «Маршальский жезл» (1970 г.), «Взять живым» (1975 г.), «Полководец» (1982—84 гг.) и др.

КАРПОВА Евдокия Федоровна (р. 1923 г.) — чл. ЦК КПСС, избранная 27-м съездом КПСС в 1986 г. Чл. КПСС с 1952 г. В 1949 г. окончила Моск. текстильный ин-т. В 1949—54 гг.— мастер, зав. лабораторией Егорьевского меланжевого комб. В 1954—56 гг.— на проф. работе. С 1956 г.— 2-й, с 1959 г.— 1-й секретарь Егорьевского ГК КПСС (Моск. обл.). С 1961 г.— в аппарате Моск. обкома КПСС. С 1963 г.— в аппарате ЦК КПСС. С 1965 г.— зам. мин. легкой пром-сти СССР. С 1966 г.— зам. пред. Совета Министров РСФСР. Чл. ЦК КПСС с 1976 г. (канд. с 1966 г.). Деп. Верх. Совета СССР 10-го созыва.

КАСИМОВА Валентина Александровна (р. 1944 г.) — канд. в чл. ЦК КПСС, избранная 27-м съездом КПСС в 1986 г. Чл. КПСС с 1972 г. В 1961 г. окончила среднюю школу. С 1961 г.— монтажница Тульского з-да электроэлементов, с 1968 г.— бригадир монтажниц Тульского завода «Арсенал». Чл. ЦРК КПСС в 1981—86 гг.

КАСРАШВИЛИ Маквала Филимоновна (р. 1942 г.) — сов. певица (лирико-драм. сопрано). Нар. арт. СССР (1986 г.). По окончании в 1966 г. Тбилисской гос. консерватории (ученица В. А. Давыдовой) — солистка ГАБТ СССР. Среди партий — Татьяна, Иоланта («Евгений Онегин», «Иоланта» П. Чайковского), Дездемона («Отелло» Дж. Верди), Наташа Ростова («Война и мир» С. Прокофьева), Тамар («Похищение луны» О. Тактакишвили). Гос. премия Груз. ССР им. З. Палиашвили (1983 г.).

КАСЬЯНОВА Галина Владимировна (р. 1951 г.) — чл. ЦРК КПСС, избранная 27-м съездом КПСС в 1986 г. Чл. КПСС с 1978 г. В 1968 г. окончила ПТУ. С 1968 г.— ткачиха Красноярского шелкового комб.

КАТАЕВ Валентин Петрович (28 января 1897 г.— 12 апреля 1986 г.) — сов. писатель. Герой Социалистич. Труда (1974 г.). Член КПСС с 1958 г. Начал печататься в 1910 г. Участвовал в Великой Октябрьской социалистич. революции и Гражд. войне. Работал в Российском телеграфном агентстве, сотрудничал в газете «Гудок» и журнале «Крокодил». В 1954—61 гг.— гл. ред. журнала «Юность». Среди произведений — тетралогия «Волны Черного моря», 1936—1961 гг. («Белеет парус одинокий», «Хуторок в степи», «Зимний ветер», «За власть Советов»), роман «Время, вперед!» (1932 г.), повести «Сын полка» (1945 г., Гос. премия СССР, 1946 г.), «Маленькая железная дверь в стене» (1964 г.), «Святой колодец», «Трава забвения» (обе — 1967 г.), «Алмазный мой венец» (1978 г.).

КАТУШЕВ Константин Федорович (р. 1927 г.) — чл. ЦК КПСС, избранный 27-м съездом КПСС в 1986 г. Чл. КПСС с 1952 г. В 1951 г. окончил Горьковский политехнич. ин-т. В 1951—57 гг.— конструктор, старший, ведущий конструктор, зам. гл. конструктора Горьковского автозавода. В 1957—68 гг.— на парт. работе в Горьком. С 1963 г.— 1-й секретарь Горьковского ГК, с 1965 г.— обкома КПСС. В 1968—77 гг.— секретарь ЦК КПСС, в 1972—77 гг.— зав. Отделом ЦК КПСС. С 1977 г.— зам. Председателя Совета Министров СССР (в 1977—80 гг.— представитель СССР в СЭВ). С 1982 г.— посол в Республике Куба. С 1985 г.— пред. Гос. к-та СССР по внешним экономич. связям. Чл. ЦК КПСС с 1966 г. Деп. Верх. Сов. СССР 7—11-го созывов.

КАЧАЛОВСКИЙ Евгений Викторович (р. 1926 г.) — чл. ЦК КПСС, избранный 27-м съездом КПСС в 1986 г. Чл. КПСС с 1947 г. В 1948 г. окончил Днепропетровский ин-т инженеров ж.-д. транспорта. С 1942 г.— пом. машиниста, машинист, бригадир, зам. нач. паровозного депо. С 1956 г.— гл. инженер, нач. локомотивного депо. С 1962 г.— директор Днепропетров. электровозостроит. з-да. С 1967 г.— пред. Днепропетров. горисполкома. С 1970 г.— 1-й секретарь Днепропетров. ГК, с 1974 г.— 2-й, с 1976 г.— 1-й секретарь Днепропетров. обкома КП Украины. С 1983 г.— 1-й зам. пред. Совета Министров УССР. Чл. ЦК КПСС с 1981 г. Деп. Верх. Совета СССР 10—11-го созывов.

КАЧИН Дмитрий Иванович (р. 1929 г.) — чл. ЦК КПСС, избранный 27-м съездом КПСС в 1986 г. Чл. КПСС с 1953 г. В 1954 г. окончил Моск. технич. ин-т рыбной пром-сти и х-ва, в 1961 г.— ВПШ при ЦК КПСС. В 1945—1947 гг.— матрос на рыболовных судах «Байкалгосрыбтреста». В 1954—59 гг.— траловый мастер, инженер, нач. отдела упр. Камчатрыбпрома. С 1961 г.— на парт. и сов. работе. С 1963 г.— 2-й, с 1965 г.— 1-й секретарь Петропавловск-Камчатского ГК КПСС. В 1968—69 гг.— секретарь Камчат. обкома КПСС. С 1969 г.— пред. Камчат. облисполкома. С 1971 г.— 1-й секретарь Камчат. обкома КПСС. С 1986 г.— посол СССР в СРВ. Чл. ЦРК КПСС с 1971 г., чл. ЦК КПСС с 1981 г. (канд. с 1976 г.). Деп. Верх. Совета СССР 9—11-го созывов.

КАЧУРА Борис Васильевич (р. 1930 г.) — чл. ЦК КПСС, избранный 27-м съездом КПСС в 1986 г. Чл. КПСС с 1957 г. В 1954 г. окончил Харьковский политехнич. ин-т. В 1954—1963 гг. работал на з-дах Донецкой обл. (ст. инженер, нач. цеха, зам. гл. энергетика). С 1963 г.— 2-й, с 1968 — 1-й секретарь Ждановского ГК КП Украины. С 1974 г.— 2-й, с 1976 г.— 1-й секретарь Донецкого обкома КП Украины. С 1982 г.— секретарь ЦК КП Украины. Чл. ЦК КПСС с 1976 г. Деп. Верх. Совета СССР 10—11-го созывов.

КВИЦИНСКИЙ Юлий Александрович (р. 1936 г.)—канд. в чл. ЦК КПСС, избранный 27-м съездом КПСС в 1986 г. Чл. КПСС с 1962 г. Канд. юридич. наук (1968 г.). В 1959 г. окончил Моск. ин-т междунар. отношений. С 1959 г.— аташе, 3-й, 2-й секретарь в посольстве СССР в ГДР. С 1965 г.— 2-й, 1-й секретарь, зам. зав. отделом МИД СССР. С 1978 г.— советник-посланник посольства СССР в ФРГ. С 1981 г.— посол по особым поручениям МИД СССР, руков. делегации СССР на переговорах с делегацией США об ограничении ядерных вооружений в Европе. С 1986 г.— посол СССР в ФРГ.

КЕДРИНСКИЙ Александр Александрович (р. 1917 г.) — сов. архитектор, лауреат Ленинской премии 1986 г., присужденной за участие в восстановлении дворцово-парковых ансамблей пригородов Ленинграда. Участник Великой Отеч. войны. Окончил Ленингр. инженерно-строительный ин-т. В 1945—51 гг. работал архитектором-реставратором, преподавал в Ленингр. арх. техникуме и арх.-художеств. училище. С 1951 г.— арх. Ленингр. реставрац. мастерских (в наст. вр.— спец. НПО «Реставратор»). В числе работ — проекты восстановления дворцов и архитектурных сооружений в парках гг. Пушкин, Гатчина, Павловск и др., Петропавловского собора, ряда мостов на Фонтанке и мн. др. С 1980 г. преподает в ин-те живописи, скульптуры и архитектуры им. И. Е. Репина.

КЕККОНЕН (Kekkonen) Урхо Калева (3 сентября 1900 г.— 31 августа 1986 г.) — гос. и политич. деятель Финляндии. Окончил юридич. ф-т Хельсинкского ун-та. С 1936 г. неоднократно занимал министерские посты, в т. ч. (в 1952—53 гг., 1954 г.) был мин. ин. дел. В 1950—56 гг. (с перерывом) — премьер-министр. До 1956 г.— один из лидеров партии Аграрный союз. В 1956—81 гг.— президент Финляндии. Вместе с Ю. К. Паасикиви являлся инициатором послевоенного миролюбивого внешнеполитич. курса Финляндии, направленного на развитие дружественных отношений с СССР. В 1963 г. выступил с инициативой превращения Сев. Европы в безъядерную зону. Лауреат междунар. Ленинской премии «За укрепление мира между народами» (1980 г.).

КЕНИГСОН Владимир Владимирович — сов. актер, нар. арт. СССР (1982 г.). Скончался 17 ноября 1986 г. См. Ежегодник БСЭ 1983 г., с. 563.

КЕШИШЕВ Константин Одиссеевич (р. 1945 г.) — сов. физик. Лауреат Ленинской премии 1986 г., присужденной за участие в цикле работ «Туннельный перенос вещества и квантовая кристаллизация», опубликованных в 1972 — 1984 гг. Доктор физико-математич. наук (1984 г.). В 1969 г. окончил Моск. физико-технич. ин-т. С 1969 г.— стажер-исследователь, с 1971 г.— аспирант, мл. науч., ст. науч. сотрудник, с 1986 г.— ведущий науч. сотрудник Ин-та физич. проблем АН СССР.

КИЗИМ Леонид Денисович — сов. космонавт, дважды Герой Сов. Союза (1980 г., 1984 г.), летчик-космонавт СССР, полковник, командир космич. корабля «Союз Т-15». 13 марта стартовал на этом корабле в космос (совм. с В. А. Соловьевым). Совершал полет на орбитальной станции «Мир» (15 марта — 5 мая; 26 июня — 16 июля) и на орбитальной станции «Салют-7» (6 мая — 25 июня). 28 и 31 мая совм. с В. А. Соловьевым осуществил выходы в открытое космич. пространство (отработка методов сборки крупногабаритных конструкций, проведение научно-технич. и технологич. экспериментов). 16 июля после выполнения программы осуществил посадку в 55 км сев.-вост. Аркалыка. См. Ежегодник БСЭ 1981 г., с. 582; 1985 г., с. 562.

КИРГИЗБАЕВА Тухтахон Базаровна (р. 1942 г.) — канд. в чл. ЦК КПСС, избранная 27-м съездом КПСС в 1986 г. Чл. КПСС с 1965 г. В 1973 г. окончила Сырдарьинский техникум механизации с. х-ва, в 1986 г.— Ташкентский с.-х. ин-т (заочно). С 1957 г.— рабочая, с 1971 г. — звеньевая хлопководческого звена совхоза «Малик» Сырдарьинского р-на Сырдарьинской обл. Узб. ССР. Деп. Верх. Совета СССР 9—10-го созывов.

КИСЕЛЕВ Геннадий Николаевич (р. 1936 г.) — канд. в чл. ЦК КПСС, избранный 27-м съездом КПСС в 1986 г. Чл. КПСС с 1961 г. Канд. экономич. наук (1981 г.). В 1959 г. окончил Томский политехнич. ин-т, в 1976 г.— ЗВПШ при ЦК КПСС, в 1981 г.— АОН при ЦК КПСС. С 1959 г.— мастер цеха Усть-Магаданского рыбокомбината. С 1960 г.— 2-й секретарь Магаданского ГК ВЛКСМ, с 1961 г.— 2-й, 1-й секретарь Магаданского обкома ВЛКСМ. В 1969—72 гг.— зав. сектором, зам. зав. отделом ЦК ВЛКСМ. С 1972 г.— 1-й секретарь Чукотского окружкома КПСС Магаданской обл. В 1975—78 гг. и с 1980 г.— секретарь Магаданского обкома КПСС. В 1985 г.— в аппарате ЦК КПСС. С декабря 1985 г.— 2-й секретарь ЦК КП Киргизии. Деп. Верх. Совета СССР 11-го созыва.

КЛАС Эри Эдуардович (р. 1939 г.) — сов. дирижер. Нар. арт. СССР (1986 г.). В 1964 г. окончил Таллинскую консерваторию (ученик Г. Г. Эрнесакса), в 1964—67 гг. стажировался при Ленингр. консерватории у Н. С. Рабиновича, в 1969—71 гг.— в ГАБТ СССР под рук. Б. Э. Хайкина. С 1965 г.— дирижер, с 1975 г.— гл. дирижер гос. академич. театра оперы и балета Эст. ССР «Эстония». Гос. премия Эст. ССР (1985 г.).

КЛЕЙКО Степан Васильевич (р. 1935 г.) —канд. в чл. ЦК КПСС, избранный 27-м съездом КПСС в 1986 г. Чл. КПСС с 1966 г. В 1972 г. окончил Черногорский горный техникум. В 1952 г.— приемщик заготконторы в Красноярском крае. В 1955—57 гг.— в Сов. Армии. С 1958 г.— слесарь, газоэлектросварщик, пом. машиниста, машинист экскаватора разреза «Назаровский». С 1973 г.— газоэлектросварщик химич. з-да в Львовской обл. С 1975 г.— машинист экскаватора разреза «Назаровский» Красноярского ПО по добыче угля.

КЛЕПИКОВ Михаил Иванович (р. 1927 г.) — чл. ЦК КПСС, избранный 27-м съездом КПСС в 1986 г. Чл. КПСС с 1956 г. В 1946 г. окончил школу механиз. с. х-ва, в 1971 г.— Славянский с.-х. техникум. В 1943—58 гг.— тракторист, пом. бригадира, бригадир тракторной бригады Усть-Лабинской МТС, с 1958 г.— механик бригады, с 1960 г.— бригадир компл. бригады колхоза «Кубань» Усть-Лабинского района (Краснодарский край). Чл. ЦК КПСС с 1971 г. (канд. с 1966 г.). Дважды Герой Социалистич. Труда (1965 г., 1986 г.). Гос. премия СССР (1975 г.). Деп. Верх. Совета СССР 7—11-го созывов.

КЛЕЦКОВ Леонид Герасимович (р. 1918 г.) — канд. в чл. ЦК КПСС, избранный 27-м съездом КПСС в 1986 г. Чл. КПСС с 1940 г. В 1955 г. окончил ВПШ при ЦК КПСС (заочно). С 1935 г.— на комс., сов. и парт. работе. В 1941—1947 гг.— в Сов. Армии. Участник Вел. Отечеств. войны. В 1947—52 гг.— 1-й секретарь Молодечненского обкома ЛКСМ Белоруссии. С 1960 г.— зав. отделом, секретарь Минского обкома КПСС, пред. К-та парт.-гос. контроля обкома партии и облисполкома, зам. пред. облисполкома. С 1966 г.— в аппарате ЦК КП Белоруссии. С 1972 г.— 1-й секретарь Гродненского обкома КП Белоруссии. Чл. ЦРК КПСС с 1976 г., канд. в чл. ЦК КПСС с 1981 г. Герой Социалистич. Труда (1976 г.). Деп. Верх. Совета СССР 9—11-го созывов.

КЛИМЕНКО Иван Ефимович (р. 1921 г.) — чл. ЦК КПСС, избранный 27-м съездом КПСС в 1986 г. Чл. КПСС с 1945 г. Канд. экономич. наук (1958 г.). В 1942 г. окончил Ростовский ин-т инженеров ж.-д. транспорта, в 1954 г.— ВПШ при ЦК КПСС (заочно), в 1958 г.— АОН при ЦК КПСС. С 1942 — инженер, нач. дорожной технич. школы, нач. отдела кадров упр. Северной ж. д. С 1949 г.— на парт. и сов. работе. С 1952 — 2-й секретарь Ярославского ГК КПСС, с 1953 — пред. Ярослав. горисполкома. С 1961 г.— 2-й, с 1964 г.— секретарь Ярослав. обкома КПСС. В 1962—1964 гг.— пред. Ярослав. (промышленного) облисполкома. С 1965 г.— 2-й, в 1969—87 гг.— 1-й секретарь Смоленского обкома КПСС. Чл. ЦК КПСС с 1976 г. (канд. с 1971 г.). Деп. Верх. Совета СССР 8—11-го созывов. С 1987 г.— на пенсии.

КЛЮЕВ Владимир Григорьевич (р. 1924 г.) — чл. ЦК КПСС, избранный 27-м съездом КПСС в 1986 г. Чл. КПСС с 1949 г. В 1949 г. окончил Ивановский текстильный ин-т. С 1949 г. работал на предприятиях текстильной пром-сти Ивановской обл.: мастер, зав. произв., с 1953 г.— зав. ткацкой фабрикой Родниковского меланж. комб. «Большевик», секр. парткома, парторг ЦК КПСС на этом комб. С 1960 г.— директор Тейковского х.-б. комб. С 1961 г.— зав. отделом Ивановского обкома КПСС. С 1964 г.— 1-й секретарь Ивановского ГК КПСС. С 1966 г.— 2-й, с 1972 г.— 1-й секретарь Ивановского обкома КПСС. С 1985 г.— мин. легкой пром-сти СССР. Чл. ЦК КПСС с 1976 г. Деп. Верх. Совета СССР 8—11-го созывов.

КНЯЗЮК Михаил Александрович (р. 1940 г.) — чл. ЦК КПСС, избранный 27-м съездом КПСС в 1986 г. Чл. КПСС с 1963 г. В 1958 г. окончил Минский политехникум, в 1967 г.— Белорусский политехнич. ин-т, в 1975 г.— ЗВПШ при ЦК КПСС. В 1959—62 гг.— в Сов. Армии. С 1962 г.— инженер-конструктор, ст. инженер-конструктор Минского приборостроит. завода им. В. И. Ленина. С 1967 г.— на парт. работе. С 1968 г.— инструктор, зам. зав. отделом Минского ГК партии. С 1970 г.— в аппарате ЦК КП Белоруссии. С 1973 г.— 1-й секретарь Ленинского РК партии (Минск), с 1975 г.— 2-й секретарь Минского ГК партии. С 1977 г.—секр., с 1983 г.— 2-й секр. Минского обкома КП Белоруссии. С 1984 г.— в аппарате ЦК КПСС. С 1985 г.— 1-й секр. Ивановского обкома КПСС.

КОВАЛЕВ Анатолий Гаврилович (р. 1923 г.) — чл. ЦРК КПСС, избранный 27-м съездом КПСС в 1986 г. Чл. КПСС с 1945 г. В 1948 г.— окончил Моск. ин-т меж-

дунар. отношений. С 1948 г.— ст. референт в аппарате МИД СССР. С 1949 г. работал в советских организациях в ГДР. С 1955 г.— 1-й секретарь, советник МИД СССР. С 1958 г.— пом. мин., руковод. группы в МИД СССР. С 1965 г.— зав.отделом, с 1966 г.— чл. колл. МИД СССР. С 1971 г.— зам., с 1986 г.— 1-й зам. мин. ин. дел СССР.

КОВАЛЕВ Михаил Васильевич (р. 1925 г.) — чл. ЦК КПСС, избранный 27-м съездом КПСС в 1986 г. Чл. КПСС с 1962 г. В 1954 г. окончил Ленингр. горный ин-т. В 1943—1948 гг.— в Сов. Армии. Участник Вел. Отечеств. войны. С 1948 г.— рабочий моторемонтного з-да. С 1954 г.— мастер, прораб, нач. СУ, упр. строит. трестом. В 1966—67 гг.— зам. мин. строительства, затем мин. пром. строительства БССР. С 1967 г.— пред. Минского горисполкома. С 1977 г.— 1-й зам. пред. Госплана БССР. С 1978 г.— зам., с 1983 г.— 1-й зам., с 1986 г.— пред. Совета Министров БССР. Деп. Верх. Совета СССР 11-го созыва.

КОЗЛОВСКИЙ Евгений Александрович (р. 1929 г.) — канд. в чл. ЦК КПСС, избранный 27-м съездом КПСС в 1986 г. Чл. КПСС с 1955 г. Д-р технич. наук (1973 г.), профессор (1975 г.). В 1953 г. окончил Моск. геологоразв. ин-т. В 1945—48 гг.— в Сов. Армии. С 1953 г.— ст. буровой мастер, гл. инженер геологич. экспедиций, нач. Комсомольской экспедиции Дальневост. геологич. упр. С 1965 г.— нач. технич. упр., одновременно, с 1970 г.— чл. колл. Мин-ва геологии РСФСР. С 1973 г.— директор Всесоюзного н.-и. ин-та экономики минерал. сырья и геологоразвед. работ Мин-ва геологии СССР и АН СССР. С 1974 г.— зам. мин., с 1975 г.— мин. геологии СССР. Канд. в чл. ЦК КПСС с 1976 г. Ленинская премия. Деп. Верх. Совета СССР 10—11-го созывов.

КОКАРС Имант Александрович (р. 1921 г.) — сов. хоровой дирижер и педагог. Нар. арт. СССР (1986 г.). Член КПСС с 1967 г. В 1956 г. окончил Латв. гос. консерваторию. Был хормейстером хора Латв. телевидения и радио. С 1965 г.— один из дирижеров Певческих праздников Латв. ССР, с 1963 г.— преподаватель хор. дирижирования Латв. гос. консерватории (с 1977 г.— профессор и ректор). Гос. премия СССР (1979 г.). Гос. премия Латв. ССР (1974 г.).

КОЛБЕШКИН Алексей Ефимович (р. 1945 г.) — канд. в чл. ЦК КПСС, избранный 27-м съездом КПСС в 1986 г. Чл. КПСС с 1976 г. Образование среднее. С 1962 — ученик слесаря, слесарь-инструментальщик завода. В 1966—68 гг.— в Сов. Армии. С 1968 г.— слесарь-инструментальщик Воронежского н.-и. ин-та, с 1970 г. — слесарь-инструментальщик, с 1979 г.— бригадир слесарей-инструментальщиков Воронежского ПО «Электроника».

КОЛБИН Геннадий Васильевич (р. 1927 г.) — чл. ЦК КПСС, избранный 27-м съездом КПСС в 1986 г. Чл. КПСС с 1954 г. В 1955 г. окончил Уральский политехнич. ин-т (заочно). С 1942 г.— ученик модельщика на заводе, конструктор-технолог, нач. технологич. бюро, нач. цеха, зам. гл. инженера з-да. В 1959—70 гг.— секретарь парткома з-да, 2-й, 1-й секретарь РК партии, 2-й, 1-й секретарь Нижнетагильского ГК КПСС. С 1970 г.— секретарь, с 1971 г.— 2-й секретарь Свердловского обкома КПСС. С 1975 г.— 2-й секретарь ЦК КП Грузии. С 1983 г.— 1-й секретарь Ульяновского обкома КПСС. С 1986 г.— 1-й секретарь ЦК КП Казахстана. Чл. ЦК КПСС с 1981 г. (канд. с 1976 г.). Деп. Верх. Совета СССР 7-го, 9—11-го созывов. Чл. Президиума Верх. Совета СССР с июня 1987 г.

КОЛДУНОВ Александр Иванович (р. 1923 г.) — чл. ЦК КПСС, избранный 27-м съездом КПСС в 1986 г. Чл. КПСС с 1944 г. В 1952 г. окончил Воен.-воздушную академию, в 1960 г.— Воен. академию Генштаба. С 1941 г.— в Сов. Армии. В 1943—45 гг.— на фронтах Вел. Отечеств. войны (летчик, ком. звена, эскадрильи). В 1952—58 гг.— ком. полка, ком. дивизии. С 1962 г.— зам. команд., команд. авиацией Бакинского округа ПВО. С 1970 г.— команд. войсками Моск. округа ПВО. С 1975 г.— 1-й зам., в 1978—87 гг. — главнокоманд. войсками ПВО — зам. мин. обороны СССР. С 1987 г.— ген. инспектор в Гр. ген. инспекторов Мин-ва обороны СССР. Гл. маршал авиации (1984 г.). Дважды Герой Сов. Союза (1944 г., 1948 г.). Ленинская премия. Чл. ЦК КПСС с 1981 г. (канд. в 1971—76 гг.). Деп. Верх. Совета СССР 9—11-го созывов.

КОЛЕСНИКОВ Александр Яковлевич (р. 1930 г.) — чл. ЦК КПСС, избранный 27-м съездом КПСС в 1986 г. Чл. КПСС с 1966 г. В 1978 г. окончил Коммунарский горно-металлургич. ин-т. С 1947 г. работает на шахтах Ворошиловградской обл.: бутчик, пом. машиниста, машинист на шахте 4—3 бис, машинист угольного комбайна, горный мастер шахты № 2 «Северная». С 1961 г.— рабочий, с 1970 г.— бригадир рабочих очистного забоя шахты «Суходольская» № 1, с 1973 г.— бригадир комплексной бригады на шахте «Молодогвардейская» (Краснодон). Чл. ЦК КПСС с 1981 г. (канд. с 1971 г.). Герой Социалистич. Труда (1971 г.).

КОЛЕСНИКОВ Владислав Григорьевич (р. 1925 г.) — чл. ЦК КПСС, избранный 27-м съездом КПСС в 1986 г. Чл. КПСС с 1961 г. Канд. технич. наук (1966 г.), чл.-корр. АН СССР (1984 г.). В 1960 г. окончил Воронежский вечерний политехнич. ин-т. С 1941 г.— слесарь-сборщик Тульского оружейного з-да, депо ст. Касторное Моск.-Донбас. ж. д. В 1948—52 гг.— инженер, нач. лаборатории, зам. гл. конструктора Воронежского з-да радиодеталей. С 1954 г.— зам. гл. конструктора, гл. технолог, гл. инженер, с 1967 г.— директор завода, с 1969 г.— ген. директор произв.-технич. объединения «Электроника». С 1971 г.— 1-й зам., с 1985 г.— мин. электронной пром-сти СССР. Герой Социалистич. Труда (1975 г.). Ленинская премия (1966 г.), Гос. премия СССР (1984 г.). Деп. Верх. Совета СССР 11-го созыва.

КОЛМОГОРОВ Георгий Дмитриевич (р. 1929 г.) — канд. в чл. ЦК КПСС, избранный 27-м съездом КПСС в 1986 г. Чл. КПСС с 1952 г. Д-р технич. наук (1972 г.). В 1963 г. окончил Новосибирский электротехнич. ин-т. С 1945 г.— тракторист Саргатской МТС. В 1949—53 гг. — в Сов. Армии. С 1957 г.— мастер, зам. нач. цеха, зам. гл. инженера, нач. ОКБ, директор завода. С 1973 г.— ген. директор ПО. С 1975 г.— 1-й зам. мин. пром-сти средств связи. С 1984 г.— пред. Гос. к-та СССР по стандартам. Гос. премия СССР (1973 г.). Деп. Верх. Совета СССР 11-го созыва.

КОЛОМИЕЦ Юрий Афанасьевич (р. 1925 г.) — канд. в чл. ЦК КПСС, избранный 27-м съездом КПСС в 1986 г. Чл. КПСС с 1953 г. В 1954 г. окончил Уманский с.-х. ин-т. В 1944—48 гг.— в Сов. Армии. Участник Вел. Отечеств. войны. С 1954 г.— агроном колхоза, гл. агроном МТС, нач. районной с.-х. инспекции. В 1959—63 гг.— на парт. и сов. работе в Черкасской обл. С 1963 г.— зав. с.-х. отделом, с 1965 г.— секретарь Черкасского обкома КП Украины. С 1970 г.— зам. мин., 1-й зам. мин. с. х-ва УССР. С 1977 г.— мин. совхозов УССР. С 1979 г.— 1-й зам. пред. Госплана, с 1980 г.— 1-й зам. пред. Совета Министров УССР. С 1986 г.— 1-й зам. пред. Совета Министров — пред. Госагропрома УССР. Канд. в чл. ЦК КПСС с 1981 г. Деп. Верх. Совета СССР 10—11-го созывов.

КОЛПАКОВ Серафим Васильевич (р. 1933 г.) — чл. ЦК КПСС, избранный 27-м съездом КПСС в 1986 г. Чл. КПСС с 1956 г. В 1963 г. окончил Моск. ин-т стали и сплавов. Д-р технич. наук (1985 г.). С 1951 г.— бригадир, мастер, зам. нач. цеха Ашинского металлургич. завода (Челябинская обл.). В 1954—57 гг.— в Сов. Армии. С 1957 г.— бригадир, ст. мастер, нач. отделения Липецкого тракторного завода. С 1963 г.— мастер, нач. смены, зам. нач. цеха, с 1970 г.— директор Новолипецкого металлургич. комб. С 1978 г.— зам. мин. черной металлургии СССР — нач. Всесоюзного ПО металлургич. предприятий, с 1981 г.— 1-й зам. мин., с 1985 г.— мин. черной металлургии СССР. Гос. премия СССР (1969 г., 1978 г.). Деп. Верх. Совета СССР 11-го созыва.

КОМАРОВ Николай Дмитриевич (р. 1918 г.) — канд. в чл. ЦК КПСС, избранный 27-м съездом КПСС в 1986 г. Чл. КПСС с 1945 г. В 1944 г. окончил Моск. авиац. ин-т, в 1949 г.— Всесоюз. академию внеш. торговли. В 1937—1946 гг. работал на предпр. авиац. пром-сти. С 1955 г.— в мин. внешней торговли, с 1962 г.— нач. упр., с 1965 г.— зам. мин., с 1980 г.— 1-й зам. мин. внеш. торговли СССР. Канд. в чл. ЦК КПСС с 1981 г. Деп. Верх. Совета СССР 11-го созыва.

КОМАРОВА Домна Павловна (р. 1920 г.) — чл. ЦРК КПСС, избранная 27-м съездом КПСС в 1986 г. Чл. КПСС с 1940 г. В 1955 г. окончила ВПШ при ЦК КПСС (заочно). В 1938—42 гг.— на комс. работе. С 1942 г.— на сов., парт. и гос. работе. С 1960 г.— пред. Брянского облисполкома (в 1962—64 гг.— пред. Брянского сел. облисполкома). С 1967 г.— мин. социального обеспечения РСФСР. Чл. ЦРК КПСС с 1966 г. Деп. Верх. Совета СССР 5—7-го созывов.

КОМПЛЕКТОВ Виктор Георгиевич (р. 1932 г.) — чл. ЦРК КПСС, избранный 27-м съездом КПСС в 1986 г. Чл. КПСС с 1962 г. В 1954 г. окончил Моск. ин-т междунар. отношений. С 1955 г.— на дипломатич. работе. В 1955—1956 гг. и в 1959—63 гг.— сотрудник центрального аппарата МИД СССР. В 1956—59 гг. и в 1963—68 гг.— сотрудник, советник посольства СССР в США. В 1968—78 гг.— совет-

ник, зам. зав., с 1978 г.— зав. отделом, чл. колл. МИД СССР. С 1982 г.— зам. мин. ин. дел СССР.

КОНАРЕВ Николай Семенович (р. 1927 г.) — чл. ЦК КПСС, избранный 27-м съездом КПСС в 1986 г. Чл. КПСС с 1952 г. Канд. технич. наук (1971 г.). В 1949 г. окончил Харьковский ин-т инженеров ж.-д. транспорта. С 1949 г.— на инженерно-технич. должностях на ст. Основа и Лозовая. В 1952—72 гг.— нач. отдела — зам. нач. Лозовского отделения, 1-й зам. нач. Основянского отделения, нач. службы движения дороги, 1-й зам. нач., с 1972 г.— нач. Южной ж. д. С 1976 г.— зам. мин., с 1977 г.— 1-й зам. мин. и одновременно в 1978—82 гг.— нач. Гл. упр. движения МПС СССР. С ноября 1982 г.— мин. путей сообщения СССР. Деп. Верх. Совета СССР 10—11-го созывов.

КОНГ КОРМ (р. 1941 г.) — мин. ин. дел Народной Республики Кампучии с декабря 1986 г. Закончив среднюю школу, преподавал в провинциальном лицее. С 1973 г. включился в борьбу за освобождение страны от проамерикан. марионеточного режима. После того, как в 1975 г. власть захватили полпотовцы, был арестован. Был освобожден силами Единого фронта национального спасения Кампучии, поднявшими народ на борьбу с режимом геноцида. С 1979 г. принимал активное участие в возрождении страны. В 1980 г. назначен послом в СРВ, в 1981 г.— в МНР. С 1982 г. — зам., затем — первый зам. мин. ин. дел. С 1981 г.— депутат Нац. собрания. В 1985 г. избран членом ЦК НРПК.

КОННОВ Вениамин Федорович (р. 1921 г.) — чл. ЦРК КПСС, избранный 27-м съездом КПСС в 1986 г. Чл. КПСС с 1952 г. В 1946 г. окончил Куйбышевский авиац. ин-т. В 1939—40 гг.— в Сов. Армии. В 1946—59 гг.— на з-де в Куйбышеве (ст. инженер, нач. технологич. бюро, зам. гл., гл. контролер, секретарь парткома). С 1960 г.— в аппарате ЦК КПСС. С 1967 г.— 2-й секретарь Куйбышевского обкома КПСС. С 1971 г.— пред. Куйбышевского облисполкома. С 1975 г.— пред. К-та нар. контроля РСФСР. Чл. ЦРК КПСС с 1976 г. Чл. бюро ЦРК КПСС. Деп. Верх. Совета СССР 9-го созыва.

КОНОВАЛОВ Василий Николаевич (р. 1926 г.) — канд. в чл. ЦК КПСС, избранный 27-м съездом КПСС в 1986 г. Чл. КПСС с 1947 г. Канд. экономич. наук (1966 г.). В 1954 г. окончил Высшую школу профдвижения ВЦСПС. С 1943 г.— пом. механика цеха, инструктор произв. обучения школы ФЗУ, секретарь к-та комсомола комб. «Искож», с 1949 г.— секретарь Ждановского РК ВЛКСМ, с 1950 г.— пред. к-та профсоюза комб. «Искож» (г. Киров). С 1954 г.— зав. отделом, секретарь Михневского РК КПСС, с 1957 г.— инструктор, зам. зав. отделом Моск. обкома КПСС. С 1967 г.— в аппарате ЦК КПСС. С 1983 г.— 2-й секретарь ЦК КП Азербайджана. Деп. Верх. Совета СССР 11-го созыва.

КОНОНОВ Андрей Николаевич (р. 1906 г.) — сов. тюрколог, акад. АН СССР, скончался 30 октября 1986 г. См. Ежегодник БСЭ 1959 г., с. 646; 1975 г., с. 642.

КОНОПЛЕВ Борис Всеволодович (р. 1919 г.) — чл. ЦК КПСС, избранный 27-м съездом КПСС в 1986 г. Чл. КПСС с 1945 г. В 1939 г. окончил Пермский авиац. техникум. В 1939—47 гг.— технолог, ст. мастер, нач. цеха з-да. С 1947 г.— на парт. и сов. работе. С 1947 г.— зам. секретаря парткома з-да, секретарь, 2-й секретарь РК КПСС, пред. райисполкома, 1-й секретарь РК в Перми. В 1952—53 гг.— парторг ЦК КПСС на стр-ве Камской ГЭС. С 1953 г.— 2-й, с 1954 г.— 1-й секретарь Пермского ГК КПСС. С 1960 г.— 2-й секретарь Пермского обкома КПСС. С 1963 г.— пред. Пермского облисполкома. С 1972 г.— 1-й секретарь Пермского обкома КПСС. Чл. ЦК КПСС с 1976 г. Деп. Верх. Совета СССР 7—11-го созывов.

КОНСТАНТИНОВ Анатолий Устинович (р. 1923 г.) — канд. в чл. ЦК КПСС, избранный 27-м съездом КПСС в 1986 г. Чл. КПСС с 1943 г. В 1964 г. окончил Воен. академию Генштаба. С 1940 г.— в Сов. Армии. В 1941—45 гг.— на фронтах Вел. Отечеств. войны (летчик-истребитель, ком. звена, ком. эскадрильи). После войны на командных должностях в авиации, затем в войсках ПВО страны. С 1973 г.— команд. войсками Бакинского, в 1980—87 гг.— Моск. округов ПВО. С 1987 г.— советник в Гр. ген. инспекторов Мин-ва обороны СССР. Чл. ЦРК КПСС в 1981—86 гг. Маршал авиации (1985 г.). Герой Сов. Союза (1946 г.). Деп. Верх. Совета СССР 9—11-го созывов.

КОППЕЛЬ Хельди-Мелайне Оскаровна (р. 1935 г.) — чл. ЦРК КПСС, избранная 27-м съездом КПСС в 1986 г. Чл. КПСС с 1956 г. В 1954 г. окончила Вяймелаский зоотехникум. С 1954 г.— зоотехник, гл. зоотехник, с 1979 г.— зав. фермой в колхозе «Каркси» (Эст. ССР). Герой Социалистич. Труда (1966 г.).

КОПТЮГ Валентин Афанасьевич (р. 1931 г.) — канд. в чл. ЦК КПСС, избранный 27-м съездом КПСС в 1986 г. Чл. КПСС с 1961 г. Д-р химич. наук (1966 г.), профессор (1968 г.), чл.-корр. (1968 г.), акад. АН СССР (1979 г.). В 1954 г. окончил Моск. хим.-технологич. ин-т. С 1957 г.— инженер, мл. науч. сотр. Моск. хим.-технологич. ин-та. С 1959 г.— ст. науч. сотр., зав. лабораторией Новосибирского ин-та органич. химии. С 1978 г.— ректор Новосибирского ун-та. С 1980 г.— вице-президент АН СССР — пред. СО АН СССР. Член ЦРК КПСС в 1981—86 гг. Герой Социалистич. Труда (1986 г.). Деп. Верх. Совета СССР 11-го созыва.

КОРКИН Александр Гаврилович (р. 1927 г.) — канд. в чл. ЦК КПСС, избранный 27-м съездом КПСС в 1986 г. Чл. КПСС с 1949 г. В 1949 г. окончил Магнитогорский горно-металлургич. ин-т. В 1949—51 гг.— прораб, нач. участка упр. стр-ва Карагандинской ГРЭС. С 1951 г.— зав. отделом, 1-й секретарь Темиртауского ГК партии, секретарь парткома треста «Казметаллургстрой». В 1961—72 гг.— упр. трестом «Казметаллургстрой». С 1972 г.— мин. стр-ва предприятий тяжелой индустрии Каз. ССР. С 1975 г.— секретарь, с 1976 г.— 2-й секретарь ЦК КП Казахстана. В 1979—86 гг.— 1-й секретарь Карагандинского обкома КП Казахстана. С 1986 г.— 1-й зам. мин. угольной пром-сти СССР. Канд. в чл. ЦК КПСС с 1981 г. Деп. Верх. Совета СССР 10—11-го созывов.

КОРНИЕНКО Георгий Маркович (р. 1925 г.) — чл. ЦК КПСС, избранный 27-м съездом КПСС в 1986 г. Чл. КПСС с 1947 г. Участник Вел. Отечеств. войны. В 1953 г. окончил Моск. юридич. ин-т (экстерном). С 1949 г.— в системе МИД СССР, в 1959—60 гг.— зам. зав. отделом МИД. С 1960 г.— советник, советник-посланник посольства СССР в США. С 1965 г.— зам. зав., зав. отделом МИД СССР. С 1975 г.— зам. мин., с 1977 г.— 1-й зам. мин. ин. дел СССР. С 1986 г.— 1-й зам. зав. Отделом ЦК КПСС. Чл. ЦК КПСС с 1981 г. Герой Социалистич. Труда (1985 г.). Деп. Верх. Совета СССР 10—11-го созывов.

КОРОЛЕВ Анатолий Максимович (р. 1936 г.) — чл. ЦК КПСС, избранный 27-м съездом КПСС в 1986 г. Чл. КПСС с 1967 г. В 1979 г. окончил вечернюю среднюю школу в Свердловске. В 1955—58 гг.— в Сов. Армии. С 1960 г.— токарь, бригадир токарей Уральского з-да тяжелого машиностроения им. С. Орджоникидзе ПО «Уралмаш». Чл. ЦК КПСС с 1981 г. Герой Социалистич. Труда (1985 г.).

КОРОЛЕВ Михаил Антонович (р. 1931 г.) — канд. в чл. ЦК КПСС, избранный 27-м съездом КПСС в 1986 г. Член КПСС с 1960 г. Д-р экономич. наук (1966 г.), профессор (1967 г.). В 1954 г. окончил Моск. ин-т нар. х-ва им. Г. В. Плеханова. С 1954 г.— ассистент, с 1959 г.— доцент, ст. науч. сотр., зав. кафедрой, с 1966 г.— ректор Моск. экономико-статистич. ин-та. С 1972 г.— зам., с 1975 г.— 1-й зам., в 1985—87 гг.— нач. ЦСУ СССР. С августа 1987 г.— пред. Гос. к-та СССР по статистике. Деп. Верх. Совета СССР 11-го созыва.

КОРШАК Василий Владимирович (р. 1908/09 г.) — сов. химик. Лауреат Ленинской премии 1986 г., присужденной за цикл работ «Процессы синтеза и свойства полимеров», опубл. в 1969—84 гг. См. Ежегодник БСЭ 1977 г., с. 601.

КОСТИН Виталий Семенович (р. 1938 г.) — чл. ЦК КПСС, избранный 27-м съездом КПСС в 1986 г. Чл. КПСС с 1961 г. В 1958 г. окончил Прокопьевский горный техникум. В 1958—61 гг.— в Сов. Армии. В 1961—73 гг.— мастер движения, горный мастер, пом. нач. участка, проходчик, с 1973 г.— бригадир горнорабочих очистного забоя шахты «Зиминка» Кемеровской обл. Чл. ЦК КПСС с 1982 г. (канд. с 1981 г.). Герой Социалистич. Труда (1986 г.).

КОСТЮКОВ Иван Иванович (р. 1926 г.) — чл. ЦРК КПСС, избранный 27-м съездом КПСС в 1986 г. Чл. КПСС с 1951 г. В 1957 г. окончил Днепропетровский металлургич. ин-т (вечернее отделение). В 1941—43 гг.— слесарь, в 1947—1953 гг.— электросварщик, техник на з-де в Каменске-Уральском. В 1953—59 гг.— на инженерно-технич. должностях на з-де им. Ленина в Днепропетровске, в 1959—1962 гг.— зам. секретаря, секретарь парткома этого з-да. В 1962—64 гг.— пред. Днепропетровского обкома профсоюза рабочих металлургич. пром-сти. С 1964 г.— пред. ЦК профсоюза рабочих металлургич. пром-сти, член президиума ВЦСПС (1982 г.). Чл. ЦРК КПСС с 1971 г.

КОЧЕМАСОВ Вячеслав Иванович (р. 1918 г.) — чл. ЦК КПСС, избранный 27-м съездом КПСС в 1986 г. Чл.

КПСС с 1942 г. Окончил 5 курсов Горьковского ин-та инженеров водн. транспорта. С 1942 г.— на комс. работе: в 1943—1946 гг.— 2-й, с 1946 — 1-й секретарь Горьковского обкома ВЛКСМ. С 1949 г.— секретарь ЦК ВЛКСМ (одновременно в 1948—49 гг.— зам. пред., в 1949—54 гг.— пред. Антифашистского к-та советской молодежи). С 1955 г.— советник, советник-посланник посольства СССР в ГДР. В 1960—61 гг.— зам. зав. отделом МИД СССР. С 1961 г.— зам., 1-й зам. пред. Гос. к-та Совета Министров СССР по культ. связям с зарубеж. странами. С 1962 г.— зам. пред. Совета Министров РСФСР. С 1983 г.— посол СССР в ГДР. Чл. ЦК КПСС с 1983 г. (канд. с 1966 г.).

КОЧЕТКОВ Юрий Петрович (р. 1932 г.) — канд. в чл. ЦК КПСС, избранный 27-м съездом КПСС в 1986 г. Чл. КПСС с 1956 г. В 1965 г. окончил Саратовский политехнич. ин-т. С 1951 г.— мастер Саратовского авиац. завода. С 1955 г.— 1-й секретарь Заводского РК комсомола, с 1957 г.— 2-й, 1-й секретарь Саратовского ГК ВЛКСМ, с 1960 г.— 2-й, 1-й секретарь Саратовского обкома ВЛКСМ. В 1967—70 гг.— секретарь парткома Саратовского авиац. завода. С 1970 г.— 1-й секретарь Заводского РК КПСС, с 1974 г.— 1-й секретарь Саратовского ГК КПСС. С 1984 г. — в аппарате ЦК КПСС. С 1985 г.— 2-й секретарь ЦК КП Армении. Деп. Верх. Совета СССР 11-го созыва.

КОЧУЕВ Алексей Константинович (р. 1925 г.) — сов. художник — реставратор декоративной деревянной скульптуры, лауреат Ленинской премии 1986 г., присужденной за участие в восстановлении дворцово-парковых ансамблей пригородов Ленинграда. Участник Великой Отечественной войны. В 1952 г. окончил Ленингр. высшее художественно-промышленное училище им. В. И. Мухиной. В 1957—71 гг. работал в Ленингр. спец. реставрац. мастерских, с 1971 г.— в эксперимент. скульптурно-производств. комбинате Ленингр. организации Художеств. фонда РСФСР. Руководит группой реставраторов. В числе выполненных им и под его рук. работ — воссоздание деревянного резного декора и мебельного убранства в Екатерининском дворце-музее (г. Пушкин), в Павловском дворце-музее, в музеях Петродворца, в Гос. Эрмитаже и др.

КОШОЕВ Тамирбек Худайбергенович (р. 1931 г.) — канд. в чл. ЦК КПСС, избранный 27-м съездом КПСС в 1986 г. Чл. КПСС с 1952 г. В 1957 г. окончил Киргизский с.-х. ин-т. В 1950—52 гг.— лесничий Кеминского лесхоза Кирг. ССР. С 1957 г.— на парт. и сов. работе. С 1960 г.— пред. Карасуйского райисполкома. С 1962 г.— 1-й секретарь Сузакского РК КП Киргизии. С 1963 г.— 1-й зам. пред., с 1966 г.— пред. Ошского облисполкома, с 1978 г.— 1-й секретарь Ошского обкома КП Киргизии. С 1981 г.— пред. Президиума Верх. Совета Кирг. ССР, зам. Пред. Президиума Верх. Сов. СССР. Член ЦРК КПСС в 1981—86 гг. Деп. Верх. Совета СССР 10—11-го созывов. С августа 1987 г.— на пенсии.

КРАВЦОВ Борис Васильевич (р. 1922 г.) — канд. в чл. ЦК КПСС, избранный 27-м съездом КПСС в 1986 г. Чл. КПСС с 1943 г. В 1952 г. окончил Всесоюзный юридич. заочный ин-т. В 1941—44 г.— в Сов. Армии. Участник Вел. Отечеств. войны. С 1947 г.— в органах суда и юстиции. В 1955—56 гг.— секретарь партбюро Мин-ва юстиции СССР. С 1956 г.— в аппарате ЦК КПСС. С 1960 г.— 1-й зам. прокурора, с 1971 г.— прокурор РСФСР. С 1984 г.— мин. юстиции СССР. Герой Сов. Союза (1944 г.). Деп. Верх. Совета СССР 11-го созыва.

КРАСНЕНКОВА Валентина Федоровна (р. 1939 г.) — чл. ЦРК КПСС, избранная 27-м съездом КПСС в 1986 г. Чл. КПСС с 1968 г. В 1964 г. окончила Куйбышевский мед. ин-т. С 1964 г. врач-невропатолог Красноармейской больницы Куйбышевской обл., с 1967 г.— врач-невропатолог медсанчасти машиностроит. завода, поликлиники № 11 в Куйбышеве. С 1971 г.— врач-ординатор Ульяновской обл. больницы № 1.

КРЕМНЕВ Роальд Саввович (р. 1929 г.) — сов. механик. Лауреат Ленинской премии 1986 г., присужденной за участие в радиолокационной съемке поверхности планеты Венера с космических аппаратов «Венера-15» и «Венера-16». Член КПСС с 1961 г. В 1954 г. окончил Казанский авиационный ин-т. С 1954 г. работал инженером, ст. инженером, ведущим конструктором, зам. Гл. конструктора в авиационной пром-сти. С 1985 г.— директор Научно-испытательного центра им. Г. Н. Бабакина. Гос. премия СССР (1972 г.).

КРИВОРУЧКО Леонтий Леонтьевич (р. 1927 г.) — чл. ЦРК КПСС, избранный 27-м съездом КПСС в 1986 г. Чл. КПСС с 1952 г. В 1949 г. окончил Днепропетровский ин-т инженеров ж.-д. транспорта, в 1960 г.— ВПШ при ЦК КПСС. С 1949 г.— бригадир, мастер, зам. нач. цеха на Жмеринском вагоноремонтном заводе. С 1951 г.— 1-й секретарь Жмеринского РК, с 1952 г.— секретарь, 1-й секретарь Винницкого обкома ЛКСМ Украины. С 1960 г.— нач. Винницкого обл. упр. местной и топливной пром-сти. С 1963 г.— 1-й секретарь Винницкого ГК КП Украины. С 1970 г.— секретарь, с 1978 г.— 2-й секр., с 1983 г.— 1-й секр. Винницкого обкома КП Украины. Деп. Верх. Совета СССР 11-го созыва.

КРУГЛОВА Зинаида Михайловна (р. 1923 г.) — чл. ЦК КПСС, избранная 27-м съездом КПСС в 1986 г. Чл. КПСС с 1944 г. В 1951 г. окончила Ленингр. ин-т авиац. приборостроения. В 1942—45 гг.— в частях МПВО в Ленинграде. С 1954 г.— в Ленингр. ин-те авиац. приборостроения (зав. лабораторией, секретарь партбюро ин-та). С 1955 г. на парт. работе. С 1960 г.— 1-й секретарь Фрунзенского РК КПСС, с 1963 г.— секретарь Ленингр. ГК КПСС, с 1968 г.— секретарь Ленингр. обкома КПСС. С 1974 г.— зам. мин. культуры СССР. В 1975—86 гг.— пред. президиума ССОД. Чл. ЦРК КПСС с 1966 г., чл. ЦК КПСС с 1976 г. Деп. Верх. Совета СССР 9—11-го созывов. С 1987 г. — на пенсии.

КРУЧИНА Николай Ефимович (р. 1928 г.) — чл. ЦК КПСС, избранный 27-м съездом КПСС в 1986 г. Чл. КПСС с 1949 г. В 1953 г. окончил Азово-Черноморский с.-х. ин-т. С 1952 г.— 1-й секретарь Новочеркасского ГК, Каменского и Смоленского обкомов ВЛКСМ. С 1959 г.— зав. отделом ЦК ВЛКСМ. С 1962 г.— в аппарате ЦК КПСС. С 1963 г.— секретарь Целинного крайкома партии, с 1965 г.— 1-й секретарь Целиноградского обкома КП Казахстана. С 1978 г.— 1-й зам. зав. Отделом ЦК КПСС. С 1983 г.— упр. делами ЦК КПСС. Чл. ЦРК КПСС с 1966 г., чл. ЦК КПСС с 1976 г. (канд. с 1971 г.). Герой Социалистич. Труда (1973 г.). Деп. Верх. Совета СССР 7—11-го созывов.

КРЮЧКОВ Василий Дмитриевич (р. 1928 г.) — канд. в чл. ЦК КПСС, избранный 27-м съездом КПСС в 1986 г. Чл. КПСС с 1949 г. В 1967 г. окончил Днепропетровский ун-т. С 1945 г.— пред. районного к-та физкультуры и спорта в Тульской обл. С 1951 г.— мастер, ст. мастер, зам. нач., нач. цеха, с 1969 г.— секретарь парткома завода в Днепропетровске. С 1974 г.— зав. отделом, с 1984 г.— секретарь ЦК КП Украины. Гос. премия СССР (1982 г.).

КРЮЧКОВ Владимир Александрович (р. 1924 г.) — чл. ЦК КПСС, избранный 27-м съездом КПСС в 1986 г. Чл. КПСС с 1944 г. В 1949 г. окончил Всесоюзный заочный юридич. ин-т, в 1954 г.— Высшую дипломатич. школу МИД СССР. С 1941 г. работал разметчиком на предприятиях Наркомата обороны СССР, был комсоргом ЦК ВЛКСМ на строительстве. С 1944 г.— 1-й секретарь Баррикадного РК, 2-й секретарь Волгоградского ГК ВЛКСМ. С 1946 г. работал в органах прокуратуры Волгограда и обл. С 1954 г.— на дипломатич. работе. С 1959 г.— в аппарате ЦК КПСС. С 1967 г.— в органах госбезопасности, с 1974 г.— чл. колл. КГБ СССР. С 1978 г.— зам. пред. КГБ СССР. Генерал-полковник. Деп. Верх. Совета СССР 11-го созыва.

КУАНЫШЕВ Оразбек Султанович (р. 1935 г.) — канд. в чл. ЦК КПСС, избранный 27-м съездом КПСС в 1986 г. Чл. КПСС с 1961 г. В 1958 г. окончил Казахский с.-х. ин-т. С 1952 г.—учитель. С 1958 г.— агроном, гл. агроном, директор совхоза. С 1965 г.— 2-й секретарь Астраханского РК партии, 1-й зам. нач. Целиноградского обл. упр. с. х-ва, с 1971 г.— 1-й секретарь Атбасарского РК, 2-й секретарь Целиноградского, с 1978 г.— 1-й секретарь Кокчетавского, с 1985 г.— Тургайского обкомов КП Казахстана. Канд. в чл. ЦК КПСС с 1981 г. Герой Социалистич. Труда (1981 г.). Деп. Верх. Совета СССР 10—11-го созывов.

КУЗНЕЦОВ Василий Васильевич (р. 1901 г.) — чл. ЦК КПСС, избранный 27-м съездом КПСС в 1986 г. Чл. КПСС с 1927 г. Канд. технич. наук. В 1926 г. окончил Ленингр. политехнич. ин-т. С 1920 г.— в Сов. Армии. С 1927 г.— инженер, нач. цеха Макеевского металлургич. завода. С 1933 г.— нач. лаборатории Моск. завода «Электросталь», затем на руковод. работе в Наркомате черной металлургии СССР. С 1940 г.— зам. пред. Госплана СССР. С 1943 г.— пред. ЦК профсоюза рабочих черной металлургии Центра, затем пред. ВЦСПС. С 1953 г.— посол СССР в КНР, зам. мин. ин. дел СССР. С 1955 г.— 1-й зам. мин. ин. дел. В 1977—86 гг.— 1-й зам. пред. Президиума Верх. Совета СССР. Чл. ЦК КПСС с 1952 г. (чл. Президиума ЦК КПСС в 1952—53 гг.). Канд. в чл. Политбюро ЦК КПСС в 1977—86 гг. Дважды Герой Социалистич. Труда (1971 г., 1981 г.). Гос. премия СССР. Деп. Верх. Совета СССР 2—11-го созывов. Чл.

Президиума Верх. Совета СССР в 1950—53 гг. С 1986 г.— на пенсии.

КУЗНЕЦОВ Михаил Иванович (13 ноября 1913 г.— 6 апреля 1987 г.) — сов. издательский деятель, засл. деятель культуры РСФСР (1967 г.). Чл. КПСС с 1955 г. В 1938 г. окончил Моск. ин-т истории, философии и литературы. Канд. филос. наук (1941 г.). Трудовую деятельность начал в 1931 г. слесарем на вагоноремонт. з-де в Москве. В 1941—45 гг.— в Сов. Армии. Участник Вел. Отечеств. войны. С 1946 г. науч. редактор, зав. редакцией, с 1971 г.— зам. пред. Научно-редакционного Совета изд-ва «Советская энциклопедия». Внес большой вклад в развитие сов. энциклопедич. дела: участвовал в работе над 2-м и 3-м изданиями БСЭ, изданиями Советского энциклопедического словаря. Один из организаторов, редакторов и авторов «Советской исторической энциклопедии» (16 тт.), энциклопедий «Великая Октябрьская социалистическая революция», «Гражданская война и военная интервенция в СССР», «Великая Отечественная война» и др.

КУЛИДЖАНОВ Лев Александрович (р. 1924 г.) — канд. в чл. ЦК КПСС, избранный 27-м съездом КПСС в 1986 г. Чл. КПСС с 1962 г. Нар. арт. СССР (1976 г.), профессор. В 1955 г. окончил Всесоюзный ин-т кинематографии. С 1955 г.— режиссер киностудии им. М. Горького. Режиссер фильмов: «Это начиналось так...» (совм. с Я. А. Сегелем, 1956 г.), «Отчий дом» (1959 г.), «Когда деревья были большими» (1962 г.), «Синяя тетрадь» (1964 г.), «Преступление и наказание» (1970 г.), «Звездная минута» (1975 г.), т/ф — «Карл Маркс. Молодые годы» (7 сер., 1980 г.) и др. В 1963—64 гг.— нач. Гл. упр. художеств. кинематографии Гос. к-та Совета Министров СССР по кинематографии. С 1964—65 гг.— пред. оргкомитета Союза работников кинематографии СССР. В 1965—86 гг.— 1-й секретарь правления Союза кинематографистов СССР. Чл. ЦРК КПСС с 1966 г., канд. в чл. ЦК КПСС с 1976 г. Герой Социалистич. Труда (1984 г.). Ленинская премия (1982 г.). Деп. Верх. Совета СССР 7—11-го созывов.

КУЛИКОВ Виктор Георгиевич (р. 1921 г.) — чл. ЦК КПСС, избранный 27-м съездом КПСС в 1986 г. Чл. КПСС с 1942 г. В 1953 г. окончил Воен. академию им. М. В. Фрунзе, в 1959 г. — Воен. академию Генштаба. С 1939 г. — в Сов. Армии. Во время Вел. Отечеств. войны 1941—45 гг. был ком. взвода, роты, нач. штаба танкового батальона, бригады. После войны на штабных и командных должностях. В 1964—67 гг.— команд. армией, в 1967—69 гг.— команд. войсками Киевского ВО. В 1969—71 гг.— главнокоманд. Группой советских войск в Германии. В 1971—76 гг. — нач. Генштаба Вооруж. Сил СССР — 1-й зам. мин. обороны СССР. С 1977 г.— главнокоманд. Объединенными вооруж. силами государств — участников Варшавского Договора — 1-й зам. мин. обороны СССР. Чл. ЦК КПСС с 1971 г. Маршал Сов. Союза (1977 г.). Герой Сов. Союза (1981 г.). Ленинская премия (1983 г.). Деп. Верх. Совета СССР 7—11-го созывов.

КУЛИКОВ Федор Михайлович (р. 1925 г.) — чл. ЦК КПСС, избранный 27-м съездом КПСС в 1986 г. Чл. КПСС с 1949 г. В 1949 г. окончил Пензенский машиностроит. техникум, в 1959 г.— Пензенский педагогич. ин-т (заочно). В 1943—46 гг.— в Сов. Армии. Участник Вел. Отечеств. войны. С 1946 г.— на комс. работе, с 1955 г. — 1-й секретарь Пензенского обкома ВЛКСМ. С 1958 г.— зав. сектором, зам. зав., зав. отделом, с 1973 г.— секретарь, с 1979 г.— 1-й секретарь Пензенского обкома КПСС. Чл. ЦК КПСС с 1981 г. Деп. Верх. Совета СССР 11-го созыва.

КУПЦОВ Валентин Александрович (р. 1937 г.) — чл. ЦК КПСС, избранный 27-м съездом КПСС в 1986 г. Чл. КПСС с 1966 г. В 1966 г. окончил Северо-Западный заочный политехнич. ин-т. В 1956—58 гг.— в Сов. Армии. С 1958 г.— грузчик, вальцовщик, мастер цеха, с 1969 г.— секретарь парткома цеха, зам. секретаря парткома Череповецкого металлургич. завода. С 1974 г.— 2-й, с 1976 г.— 1-й секретарь Череповецкого, с 1979 г.— 1-й секретарь Вологодского горкомов партии. С 1984 г. — 2-й секретарь Вологодского обкома КПСС. В 1985 г.— инспектор ЦК КПСС. С 1985 г.— 1-й секретарь Вологодского обкома КПСС. Деп. Верх. Совета СССР 11-го созыва.

КУРАНАРИ Тадаси (р. 1918 г.) — мин. ин. дел Японии с июля 1986 г. В 1941 г. окончил юридический ф-т Токийского ун-та. С 1958 г.— депутат палаты представителей парламента. В 1974 г. и в 1976 г. входил в состав кабинета как гос. министр, нач. Управления экономического планирования. Избирался зам. генерального секретаря и зам. председателя политич. совета ЛДП.

КУРКОТКИН Семен Константинович (р. 1917 г.) — чл. ЦК КПСС, избранный 27-м съездом КПСС в 1986 г. Чл. КПСС с 1940 г. В 1951 г. окончил Воен. академию бронетанковых войск, в 1958 г.— Воен. академию Генштаба. С 1937 г.— в Сов. Армии. Во время Вел. Отечеств. войны 1941—45 гг.— политрук роты, комиссар, ком. танкового батальона, зам. ком. полка, зам. ком. и ком. бригады. В послевоенные годы занимал ряд командных должностей. С 1966 г.— 1-й зам. главнокоманд. Группой сов. войск в Германии. С 1968 г.— команд. войсками Закавказского ВО. С 1971 г.— главнокоманд. Группой сов. войск в Германии. С 1972 г.— нач. Тыла Вооруж. Сил СССР — зам. мин. обороны СССР. Чл. ЦК КПСС с 1976 г. (канд. с 1971 г.). Маршал Сов. Союза (1983 г.). Герой Советского Союза (1981 г.). Деп. Верх. Совета СССР 8—11-го созывов.

КУТАТЕЛАДЗЕ Самсон Семенович (р. 1914 г.) — сов. теплофизик, акад. АН СССР, Герой Социалистич. Труда (1984 г.), Гос. премия СССР (1983 г.), директор Ин-та теплофизики СО АН СССР, скончался 20 марта 1986 г. См. Ежегодник БСЭ 1969 г., с. 590; 1980 г., с. 562.

КУТУЗОВ Николай Васильевич (р. 1926 г.) — сов. хоровой дирижер и композитор. Нар. арт. СССР (1986 г.). Член КПСС с 1963 г. В 1950 г. окончил Моск. консерваторию по классу хорового дирижирования (ученик В. Г. Соколова), в 1953 г.— аспирантуру при ней. С 1950 г.— хормейстер, с 1954 г.— худ. рук. и гл. дирижер академич. хора русской песни Центр. телевидения и радиовещания. Автор песен и хоров, в их числе — «Москва — любовь моя», «Сибирский ленок», «Замело, занесло», «В ноябре на дворе», песенно-хоровых циклов «Земля рассветная», «Люблю тебя, моя Россия» и др. Преподает в ин-те им. Гнесиных (с 1985 г.— профессор). Гос. премия РСФСР им. М. Глинки (1982 г.). Пред. Всероссийского муз. общества с 1987 г.

КУХАРЬ Иван Иванович (р. 1928 г.) — новатор с.-х. производства, дважды Герой Социалистич. Труда (1974 г., 1986 г.). Чл. КПСС с 1954 г. В 1951 г. окончил с.-х. академию им. К. А. Тимирязева. В 1951—59 гг.— мл. науч. сотрудник, аспирант, зав. лабораторией экспериментальной базы Горки Ленинские ВАСХНИЛ (затем АН СССР). В 1959—60 гг.— инструктор Ленинского РК (Моск. обл.). В 1960—63 гг.— зам. пред. колхоза и гл. агроном, с 1963 г.— пред. племзавода-колхоза им. Владимира Ильича Ленинского р-на Моск. обл. С апреля 1986 г.— пред. союзного Совета колхозов.

КУЧУМОВ Анатолий Михайлович (р. 1912 г.) — сов. искусствовед, лауреат Ленинской премии 1986 г., присужденной за участие в восстановлении дворцово-парковых ансамблей пригородов Ленинграда. Член КПСС с 1948 г. Засл. работник культуры РСФСР (1975 г.). В 1934 г. окончил курсы музейных работников. Работал в музеях гг. Павловска, Пушкина, Ленинграда. В годы Великой Отечественной войны сопровождал эвакуированные ценности из дворцов-музеев Ленингр. обл. в г. Горький, а затем в Новосибирск, где был их гл. хранителем. Провел большую работу по розыску музейных экспонатов, расхищенных фашистскими оккупантами, собрав св. 12 тыс. предметов. В 1956—1977 гг.— гл. хранитель Павловского дворца-музея. С 1977 г.— на пенсии. Автор печатных трудов «Павловск. Дворец и парк. Альбом» (1976 г.), «Убранство русского жилого интерьера XIX века» (1977 г.), «Русское декоративно-прикладное искусство в собрании Павловского дворца-музея» (1981 г.) и др.

Л

ЛАПТЕВ Иван Дмитриевич (р. 1934 г.) — канд. в чл. ЦК КПСС, избранный 27-м съездом КПСС в 1986 г. Чл. КПСС с 1960 г. Д-р филос. наук (1981 г.). В 1960 г. окончил Сибирский автодорожный ин-т, в 1973 г.— АОН при ЦК КПСС. С 1952 г.— рабочий Омского речного порта. С 1960 г.— преподаватель Сибирского автодорожного ин-та, с 1961 г.— инструктор Центр. спортклуба Сов. Армии. С 1964 г.— лит. сотр., спец. корр. газ. «Советская Россия». С 1967 г.— консультант отдела журн. «Коммунист». С 1973 г.— в аппарате ЦК КПСС. С 1978 г.— ред. газ. «Правда» по отделу, чл. редколлегии, с 1982 г.— зам. гл. ред. газ. «Правда». С 1984 г.— гл. ред. газ. «Известия». Деп. Верх. Совета СССР 11-го созыва.

ЛАПТЕВ Павел Павлович (р. 1928 г.) — чл. ЦРК КПСС, избранный 27-м съездом КПСС в 1986 г. Чл. КПСС с 1951 г. В 1949 г. окончил Саратовский юридич. ин-т, в 1955 г.— Высшую дипломатич. школу МИД СССР. С 1949 г.— следователь районной прокуратуры в Куйбышевской обл., с 1952 г.— инструктор Куйбышевского обкома ВЛКСМ. С 1955 г.— на парт. и гос. работе. С 1982 г.— в аппарате ЦК КПСС, с 1985 г.— 1-й зам. зав. Отделом ЦК КПСС. Деп. Верх. Совета СССР 11-го созыва.

ЛАУРЕЛЬ (Laurel) Сальвадор (р. 1928 г.) — вице-президент Филиппин и секретарь департамента ин. дел с февраля 1986 г. Высшее образование получил в Филиппинском и Йельском (США) ун-тах. Имеет степень доктора права. С 60-х годов активно участвует в политич. жизни. Избирался членом сената. В 1972—80 гг. был в партии Ф. Маркоса «Движение за новое общество» (ДНО). В начале 80-х годов перешел в лагерь легального антимаркосовского движения и возглавил Объединенную националистич. демократич. организацию (ОНДО). С 1982 г.— один из руководителей Националистич. партии, входящей в ОНДО на правах ассоциированного члена. На выборах 7 февраля руководством ОНДО был выдвинут кандидатом на пост вице-президента.

ЛЕБЕДЕВ Евгений Алексеевич (р. 1917 г.) — сов. актер, лауреат Ленинской премии 1986 г., присужденной за исполнение ролей последних лет в спектаклях Ленингр. академич. Большого драм. театра им. М. Горького. Среди этих ролей— Иван Шадрин («Перечитывая заново», композиция Г. Товстоногова и Д. Шварц), Вожак («Оптимистическая трагедия» Вс. Вишневского), Серебряков («Дядя Ваня» А. Чехова), Крутицкий («На всякого мудреца довольно простоты» А. Островского). Гос. премия РСФСР им. бр. Васильевых (1980 г.). Герой Социалистич. Труда (1987). См. Ежегодник БСЭ 1969 г., с. 590.

ЛЕМАЕВ Николай Васильевич (р. 1929 г.) — чл ЦК КПСС, избранный 27-м съездом КПСС в 1986 г. Чл. КПСС с 1955 г. В 1956 г. окончил Уфимский нефтяной ин-т. Д-р технич. наук (1983 г.). С 1950 г.— ст. оператор, нач. цеха, зам. гл. инженера на Новоуфимском нефтеперерабат. з-де. С 1960 г.— зам. нач. Управления химич. пром-сти Татарского СНХ. С 1963 г.— директор, ген. директор Нижнекамского нефтехимич. комб. С 1977 г.— ген. директор Нижнекамского ПО «Нижнекамскнефтехим». С 1985 г.— 1-й зам. мин., с октября 1985 г.— мин. нефтеперерабат. и нефтехимич. пром-сти СССР. Герой Социалистич. Труда (1980 г.).

ЛИВАНОВ Михаил Николаевич (р. 1907 г.) — сов. физиолог, акад. АН СССР (1970 г.), зав. лабораторией в Ин-те высшей нервной деятельности и нейрофизиологии АН СССР, скончался 25 мая 1986 г. См. Ежегодник БСЭ 1963 г., с. 580; 1971 г., с. 608.

ЛИГАЧЕВ Егор Кузьмич (р. 1920) — чл. ЦК КПСС, избранный 27-м съездом КПСС в 1986 г. Чл. КПСС с 1944 г. В 1943 г. окончил Моск. авиац. ин-т им. С. Орджоникидзе, в 1951 — ВПШ при ЦК КПСС (заочно). В 1943—44 гг.— инженер-технолог, нач. группы на заводе в Новосибирске. С 1944 г.— на комс. работе. В 1946—49 гг.— секретарь, 1-й секретарь Новосибир. обкома ВЛКСМ. С 1949 г.— на сов. и парт. работе. В 1955—58 гг.— зам. пред. Новосибир. облисполкома. В 1959—61 гг.— секретарь Новосибир. обкома КПСС. В 1961—65 гг.— зам. зав. Отделом ЦК КПСС. В 1965—83 гг.— 1-й секретарь Томского обкома КПСС. С апреля 1983 г.— зав. Отделом ЦК КПСС. С декабря 1983 г.— зав. Отделом и секретарь ЦК КПСС. С 1985 г.— чл. Политбюро ЦК КПСС. Чл. ЦК КПСС с 1976 г. (канд. с 1966 г.). Деп. Верх. Совета СССР 7—11-го созывов.

ЛИЗИЧЕВ Алексей Дмитриевич (р. 1928 г.) — чл. ЦК КПСС, избранный 27-м съездом КПСС в 1986 г. Чл. КПСС с 1949 г. В 1957 г. окончил Воен.-политич. академию им. В. И. Ленина. С 1946 г.— в Сов. Армии. По окончании в 1949 г. воен. училища находится на политич. работе в Вооруж. Силах СССР. В 1968—75 гг.— зам. и 1-й зам. нач. полит. упр. МВО, 1-й зам. нач. политупр. Гр. сов. войск в Германии. В 1975—80 гг.— чл. Военного совета — нач. политупр. Забайкальского ВО. В 1980—82 гг.— зам. нач. Гл. политич. упр. Сов. Армии и ВМФ; в 1982—1985 гг.— чл. Воен. совета — нач. полит. управления Группы сов. войск в Германии. С 1985 г.— нач. Гл. политич. упр. Сов. Армии и ВМФ СССР. Генерал армии (1986 г.). Деп. Верх. Совета СССР 11-го созыва.

ЛИСТОВ Владимир Владимирович (р. 1931 г.) — канд. в чл. ЦК КПСС, избранный 27-м съездом КПСС в 1986 г. Чл. КПСС с 1962 г. В 1955 г. окончил Томский политехнич. ин-т. В 1955—63 гг.— мастер, нач. цеха, зам. дир., в 1962—1964 гг.— директор завода в Кемерово. С 1964 г.— зав. отделом Кемеровского обкома КПСС, с 1966 г. — 1-й секретарь Кемеровского ГК КПСС. С 1971 г.— зам. мин. химич. пром-сти СССР. В 1977—80 гг.— зав. Отделом ЦК КПСС. В 1980—86 гг.— мин. химич. пром-сти СССР. С 1986 г.— на ответств. работе в аппарате Совета Министров СССР. Канд. в чл. ЦК КПСС с 1981 г. Гос. премия СССР. Деп. Верх. Совета СССР 10—11-го созывов.

ЛИТВИНЦЕВ Юрий Иванович (р. 1934 г.) — чл. ЦК КПСС, избранный 27-м съездом КПСС в 1986 г. Чл. КПСС с 1956 г. В 1957 г. окончил Томский политехнич. ин-т, в 1964 г.— ВПШ при ЦК КПСС. С 1957 г.— зам. зав. отделом Томского обкома ВЛКСМ, с 1958 г.— секретарь, 1-й секретарь Томского ГК ВЛКСМ. С 1960 г.— зав. отделом Томского ГК КПСС. В 1964—66 гг.— секретарь парткома предприятия. С 1966 г.— 1-й секретарь Ленинского РК КПСС (Томска), с 1968 г.— 2-й, 1-й секретарь Томского ГК КПСС. С 1983 г.— 2-й секретарь Томского обкома КПСС. С 1984 г.— в аппарате ЦК КПСС. С 1985 г.— 1-й секретарь Тульского обкома КПСС. Деп. Верх. Совета СССР 11-го созыва.

ЛОБОВ Юрий Иванович (р. 1942 г.) — канд. в чл. ЦК КПСС, избранный 27-м съездом КПСС в 1986 г. Чл. КПСС с 1975 г. В 1966 г. окончил Ижевский механич. ин-т. С 1959 г.— слесарь-лекальщик, с 1966 г.— инженер-конструктор, руководит. группы Ижевского машиностроит. завода. С 1974 г.— нач. бюро ПО «Ижмаш», с 1978 г.— секретарь парткома станкостроит. производства ПО «Ижмаш». С 1979 г.— зам. секретаря парткома, с 1984 г.— секретарь парткома ПО «Ижмаш».

ЛОГИНОВ Вадим Петрович (р. 1927 г.) — канд. в чл. ЦК КПСС, избранный 27-м съездом КПСС в 1986 г. Чл. КПСС с 1950 г. В 1950 г. окончил Ленингр. кораблестроит. ин-т, в 1967 г.— Высш. дипломатич. школу МИД СССР. С 1950 г.— инженер-конструктор, зам. нач. отдела, с 1953 г.— комсорг ЦК ВЛКСМ Ижорского завода им. А. А. Жданова. С 1955 г.— секретарь, 2-й, 1-й секретарь Ленингр. обкома ВЛКСМ, с 1958 г. — секретарь ЦК ВЛКСМ. С 1962 г.— 1-й секретарь Выборгского ГК КПСС. С 1968 г.— 1-й секретарь, советник посольства СССР в США, с 1971 г.— советник-посланник посольства СССР в ПНР. В 1974—78 гг.— зав. отделом МИД СССР. С 1978 г.— посол СССР в Анголе. С 1984 г.— зав. отделом МИД СССР. С 1985 г.— зам. мин. ин. дел СССР.

ЛОГУНОВ Анатолий Алексеевич (р. 1926 г.) — член ЦК КПСС, избранный 27-м съездом КПСС в 1986 г. Член КПСС с 1960 г. Д-р физ.-математич. наук (1960 г.), профессор (1961 г.), акад. АН СССР (1972 г.). В 1951 г. окончил МГУ. С 1953 г.— на науч. работе. С 1963 г.— директор (с 1974 г.— науч. руководитель) Ин-та физики высоких энергий. С 1974 г.— вице-президент АН СССР, одновременно с 1977 г.— ректор МГУ. Чл. ЦК КПСС с 1986 г. (канд. с 1981 г.). Герой Социалистич. Труда (1980 г.), Ленинская (1970 г.), Гос. премия СССР (1973 г., 1984 г.). Деп. Верх. Совета СССР 9—11-го созывов.

ЛОМАКИН Виктор Павлович (р. 1926 г.) — чл. ЦК КПСС, избранный 27-м съездом КПСС в 1986 г. Чл. КПСС с 1953 г. В 1949 г. окончил Куйбышевский политехнич. ин-т, в 1953 г.— Моск. пром. академию. С 1949 г.— технолог, зам. нач. цеха, зам. секретаря, секретарь парткома завода. С 1958 г.— 2-й, 1-й секретарь Комсомольского-на-Амуре ГК, 1-й секретарь Хабаровского ГК, секретарь Хабаровского крайкома КПСС, пред. краевого к-та парт.-гос. контроля. В 1967—69 гг.— в аппарате ЦК КПСС. С 1969 г.— 1-й секретарь Приморского крайкома КПСС. С 1984 г.— посол СССР в ЧССР. Чл. ЦК КПСС с 1971 г. Герой Социалистич. Труда (1981 г.). Деп. Верх. Совета СССР 8—11-го созывов.

ЛОМАКО Петр Фадеевич (р. 1904 г.) — чл. ЦК КПСС, избранный 27-м съездом КПСС в 1986 г. Чл. КПСС с 1925 г. В 1932 г. окончил Моск. ин-т цветных металлов и золота. С 1921 г.— на комс. и проф. работе. С 1933 г.— на предприятиях цветной металлургии (мастер, нач. цеха, директор завода, нач. главка). С 1940 г.— нарком, затем мин. цветной металлургии СССР. С 1957 г.— пред. Красноярского СНХ. В 1961—62 гг.— зам. пред. Бюро ЦК КПСС по РСФСР. В 1962 г.— пред. Госэкономсовета Совета Министров СССР. С 1962 г.— зам. Председателя Совета Министров СССР, пред. Госплана СССР. В 1965—86 гг.— мин. цветной металлургии СССР. Чл. ЦК КПСС с 1961 г.

(канд. с 1952 г.). Герой Социалистич. Труда (1974 г.). Деп. Верх. Совета СССР 2-го, 4—11-го созывов. С 1986 г.— на пенсии.

ЛОМОНОСОВ Владимир Григорьевич (р. 1928 г.) — чл. ЦК КПСС, избранный 27-м съездом КПСС в 1986 г. Чл. КПСС с 1950 г. В 1953 г. окончил Моск. ин-т стали. В 1953—1954 гг.— мастер, с 1954 г.— зам. секретаря, секретарь парткома на моск. металлургич. з-де «Серп и Молот». С 1958 г.— секретарь, 2-й, 1-й секретарь Калининского РК КПСС (Москва). С 1962 г.— пред. Среднеазиатского бюро ЦК КПСС. С 1965 г.— 2-й секретарь ЦК КП Узбекистана. С 1976 г.— пред. Гос. к-та СССР по труду и социальным вопросам. С 1983 г.— в аппарате ЦК КПСС. С 1986 г.— зам. пред. ВЦСПС. Чл. ЦК КПСС с 1966 г. Деп. Верх. Совета СССР 7—11-го созывов.

ЛОСЕВ Сергей Андреевич (р. 1927 г.) — чл. ЦРК КПСС, избранный 27-м съездом КПСС в 1986 г. Чл. КПСС с 1953 г. В 1950 г. окончил Моск. ин-т международных отношений. С 1950 г.— ред., зам. зав., зав. отделом Гл. редакции иностр. информ. ТАСС. В 1955—60 гг.— корр. ТАСС на Бл. Востоке. С 1960 г.— зав. отделом ТАСС, с 1963 — корр. ТАСС при ООН. С 1967 г.— зав. отделением ТАСС в США. С 1973 г.— зам., с 1978 г.— 1-й зам., с 1979 г.— ген. директор ТАСС при Совете Министров СССР. Чл. ЦРК КПСС с 1981 г. Деп. Верх. Совета СССР 11-го созыва.

ЛОЩЕНКОВ Федор Иванович (р. 1915 г.) — чл. ЦК КПСС, избранный 27-м съездом КПСС в 1986 г. Чл.КПСС с 1943 г. В 1943 г. окончил Моск. авиац. ин-т, в 1946 г.— ВПШ при ЦК КПСС. Трудовую деятельность начал в 1932 г. В 1936—38 гг.— в Сов. Армии. С 1943 г. работал инженером на заводе. С 1946 г.— на парт. работе: зав. отделом Новосибирского ГК КПСС, 1-й секретарь Дзержинского РК, с 1954 г.— 2-й, с 1955 г.— 1-й секретарь Новосибирского ГК КПСС. С 1959 г.— 2-й секретарь Новосибирского обкома КПСС. С 1961 г.— 1-й секретарь Ярославского обкома КПСС (в 1963—64 гг.— 1-й секретарь Ярославского пром. обкома КПСС). С 1986 г.— пред. Гос. к-та СССР по материальным резервам. Чл. ЦК КПСС с 1976 г. (канд. с 1961 г.). Деп. Верх. Совета СССР 6—11-го созывов.

ЛУКЬЯНЕНКО Владимир Матвеевич (р. 1937 г.) — канд. в чл. ЦК КПСС, избранный 27-м съездом КПСС в 1986 г. Чл. КПСС с 1963 г. В 1960 г. окончил Харьковский политехнич. ин-т, в 1965 г.— Укр. заочный политехнич. ин-т. С 1961 г.— мастер, нач. цеха, гл. инж., с 1973 г.— директор Сумского машиностроит. з-да им. М. В. Фрунзе. С 1976 г.— ген. директор Сумского машиностроит. ПО, затем НПО им. М. В. Фрунзе, директор Всесоюзного н.-и. и конструкторско-технологич. ин-та компрессорного машиностроения. С 1986 г.— мин. хим. и нефтяного машиностроения СССР. Герой Социалистич. Труда (1985 г.). Гос. премия СССР (1980 г.). Деп. Верх. Совета СССР 11-го созыва.

ЛУКЬЯНОВ Анатолий Иванович (р. 1930 г.) — чл. ЦК КПСС, избранный 27-м съездом КПСС в 1986 г. Чл. КПСС с 1955 г. Д-р юридич. наук (1979 г.). В 1953 г. окончил МГУ. С 1943 г.— рабочий з-да «Арсенал». С 1956 г.— ст. консультант юридич. комиссии при Совете Министров СССР. С 1969 г.— зам. зав. отделом Президиума Верх. Совета СССР. В 1976—77 гг.— в аппарате ЦК КПСС. С 1977 г.— нач. секретариата Президиума Верх. Совета СССР. С 1983 г.— 1-й зам. зав., с 1985 г.— зав. Отделом ЦК КПСС. С 1987 г.— секретарь ЦК КПСС. Чл. ЦРК КПСС с 1981 г. по 1986 г. Деп. Верх. Совета СССР 11-го созыва.

ЛУНЬКОВ Николай Митрофанович (р. 1919 г.) — канд. в чл. ЦК КПСС, избранный 27-м съездом КПСС в 1986 г. Чл. КПСС с 1940 г. В 1944 г. окончил ВПШ при ЦК КПСС (экстерном). С 1937 г. работал на Моск. автозаводе (токарь, секретарь к-та ВЛКСМ, пом. нач. цеха). С 1943 г.— на дип. работе. В 1943—46 гг., в 1949—52 гг. и в 1957—62 гг.— в аппарате МИД СССР. В 1946—49 гг.— 1-й секретарь миссии, врем. поверенный в делах СССР и Швейцарии. С 1962 г.— посол СССР в Норвегии. С 1967 г.— зав. отделом МИД СССР. С 1973 г.— посол СССР в Великобритании и на Мальте, с 1980 г.— в Италии. Чл. ЦРК КПСС с 1976 г., канд. в чл. ЦК КПСС с 1981 г.

ЛУТАК Иван Кондратьевич (р. 1919 г.) — чл. ЦК КПСС, избранный 27-м съездом КПСС в 1986 г. Чл. КПСС с 1940 г. В 1942 г. окончил Казахский с.-х. ин-т. В 1942—45 гг.— в Сов. Армии. Участник Вел. Отечеств. войны. С 1945— на сов. и парт. работе. В 1951—53 гг.— зав. с.-х. отделом Киевского обкома КП Украины. С 1953 г.— 1-й секретарь Киево-Святошинского РК КП Украины (Киевская обл.). С 1954 г.— пред. Черкасского облисполкома. С 1961 г.— 1-й секретарь Крымского обкома партии. С 1967 г.— секретарь, с 1969 г.— 2-й секретарь ЦК КП Украины. С 1976 г.— 1-й секретарь Черкасского обкома КП Украины. Чл. ЦК КПСС в 1964—76 гг. и с 1986 г. (канд. в чл. ЦК КПСС в 1961—64 гг.). Герой Социалистич. Труда (1986 г.). Деп. Верх. Совета СССР 6—11-го созывов.

ЛУЧИНСКИЙ Петр Кириллович (р. 1940 г.) — канд. в чл. ЦК КПСС, избранный 27-м съездом КПСС в 1986 г. Чл. КПСС с 1964 г. Канд. филос. наук (1975 г.). В 1962 г. окончил Кишиневский ун-т, в 1974 г.— ЗВПШ при ЦК КПСС. С 1961 г.— на комс. работе. В 1962—63 гг.— в Сов. Армии. С 1963 г.— инструктор отдела ЦК ЛКСМ Молдавии, с 1964 г.— 1-й секретарь Бельцкого горкома комсомола. С 1965 г.— зав. отделом, 2-й, 1-й секретарь ЦК ЛКСМ Молдавии. С 1971 г.— секретарь ЦК КП Молдавии, с 1976 г.— 1-й секретарь ГК партии Кишинева. С 1978 г.— зам. зав. Отделом ЦК КПСС. С 1986 г.— 2-й секретарь ЦК КП Таджикистана. Канд. в чл. ЦК КПСС с 1986 г. Деп. Верх. Совета СССР 11-го созыва.

ЛУШЕВ Петр Георгиевич (р. 1923 г.) — чл. ЦК КПСС, избранный 27-м съездом КПСС в 1986 г. Чл. КПСС с 1951 г. В 1954 г. окончил Воен. академию бронетанковых войск, в 1966 г.— Воен. академию Генштаба. С 1941 г.— в Сов. Армии. В 1942—45 гг.— на фронтах Вел. Отечеств. войны. В послевоен. годы — на различных командных должностях. С 1973 г.— 1-й зам. главнокоманд. Группой сов. войск в Германии. С 1975 г.— команд. войсками Приволжского ВО. С 1977 г.— команд. войсками Среднеазиатского ВО. С 1980 г.— команд. войсками Моск. ВО. С 1985 г.— главнокоманд. Группой сов. войск в Германии. С 1986 г.— 1-й зам. мин. обороны СССР. Чл. ЦК КПСС с 1981 г. Генерал армии (1981 г.). Герой Сов. Союза (1983 г.). Деп. Верх. Совета СССР с 10—11-го созывов.

ЛУЩИКОВ Анатолий Павлович (р. 1917) — чл. ЦК КПСС, избранный 27-м съездом КПСС в 1986 г. Чл. КПСС с 1942 г. В 1941 г. окончил Куйбышевский с.-х. ин-т. В 1941—1946 гг.— в Сов. Армии. Участник Вел. Отечеств. войны. С 1946 г.— в аппарате Саратовского обкома КПСС. С 1952 г.— 1-й секретарь Романовского РК, с 1954 г.— зав. отделом Балашовского обкома КПСС, с 1956 г.— 1-й зам. пред. Балашовского облисполкома. С 1957 г.— в аппарате ЦК КПСС. В 1960—62 гг.— секретарь Брянского обкома КПСС. С 1962 г.— зам. зав. Отделом ЦК КПСС, с 1971 г.— пом. секретаря ЦК КПСС, с 1985 г.— помощник Ген. секретаря ЦК КПСС. Деп. Верх. Совета СССР 11-го созыва.

ЛЯШКО Александр Павлович (р. 1915) — чл. ЦК КПСС, избранный 27-м съездом КПСС в 1986 г. Чл. КПСС с 1942 г. В 1947 г. окончил Донецкий индустр. ин-т. С 1930 г.— механик автобазы, преподаватель автошколы. В 1941—45 гг.— в Сов. Армии. Участник Вел. Отечеств. войны. С 1945 г.— инженер, зам. нач. цеха, зам. директора, парторг ЦК КПСС на Новокраматорском машиностроит. заводе им. В. И. Ленина. С 1952 — 1-й секретарь Краматорского ГК, секретарь, 2-й, с 1960 г.— 1-й секретарь Донецкого обкома партии. С 1963 г.— секретарь, с 1966 г.— 2-й секретарь ЦК КП Украины. С 1969 г.— пред. Президиума Верх. Совета УССР, зам. Председателя Президиума Верх. Совета СССР. В 1972—87 гг.— пред. Совета Министров УССР. Чл. ЦК КПСС с 1961 г. Герой Социалистич. Труда (1985 г.). Деп. Верх. Совета СССР 5—11-го созывов. С июля 1987 г.— на пенсии.

М

МАБИДА Мозес (октябрь 1923 г.— март 1986 г.) — деятель афр. и междунар. коммунистич., рабочего и национально-освободит. движения, ген. секретарь Южно-Африканской коммунистич. партии (ЮАКП) с 1979 г. С 1958 г.— чл. Нац. исполкома Афр. нац. конгресса (АНК), в 1969—1980 гг.— секретарь Революц. совета АНК. С 1970 г.— чл. ЦК, с 1977 г.— чл. Политбюро ЦК ЮАКП. М. Мабида был убежденным марксистом-ленинцем, стойким борцом против империализма и расизма, за мир во всем мире, искренним другом Советского Союза, постоянно стремился к укреплению дружбы между южноафр. и советским народами.

МАЙОРЕЦ Анатолий Иванович (р. 1929 г.) — чл. ЦК КПСС, избранный 27-м съездом КПСС в 1986 г. Чл. КПСС с 1957 г. В 1962 г. окончил Запорожский машиностроит. ин-т. В 1950—53 гг.— в Сов. Армии. С 1953 г.— электромонтер, ст. мастер, нач. цеха, с 1962 г.— директор Запорожского трансформаторного завода. С 1965 г.— зам.,

с 1974 г.— 1-й зам., с 1980 г.— мин. электротехнич. пром-сти СССР. С 1985 г.— мин. энергетики и электрификации СССР. Канд. в чл. ЦК КПСС в 1981—86 гг. Гос. премия СССР (1978 г.). Деп. Верх. Совета СССР 10—11-го созывов.

МАКАРЕНКО Виктор Сергеевич (1931 г.) — чл. ЦК КПСС, избранный 27-м съездом КПСС в 1986 г. Чл. КПСС с 1960 г. В 1955 г. окончил Днепропетровский металлургич. ин-т. С 1947 г.— рабочий жил. упр. В 1955—67 гг.— пом. мастера, нач. смены, ст. мастер-технолог, секретарь парткома Криворожского металлургич. завода. С 1967 г.— 2-й секретарь Криворожского ГК КП Украины. С 1969 г.— инспектор ЦК КП Украины. С 1972 г.— 1-й секретарь Севастопольского ГК КП Украины. В 1977—87 гг.— 1-й секретарь Крымского обкома КП Украины. Чл. ЦК КПСС с 1982 г. (канд. с 1981 г.). Деп. Верх. Совета СССР 10—11-го созывов. С июня 1987 г.— на пенсии.

МАКСИМКИНА Ада Михайловна (р. 1940 г.) — чл. ЦРК КПСС, избранная 27-м съездом КПСС в 1986 г. Чл. КПСС с 1968 г. Образование среднее. С 1957 г.— монтажница, контролер-приемщик, с 1973 г.— регулировщица радиоаппаратуры на радиозаводе им. А. С. Попова Рижского ПО «Радиотехника».

МАКСИМОВ Леонид Александрович (р. 1931 г.) — сов. физик-теоретик. Лауреат Ленинской премии 1986 г., присужденной за участие в цикле работ «Туннельный перенос вещества и квантовая кристаллизация», опубликованных в 1972—84 гг. Доктор физико-математич. наук (1972 г.), профессор (1981 г.). В 1954 г. окончил МГУ им. М. В. Ломоносова. С 1955 г.— ст. лаборант, аспирант, мл. науч., ст. науч. сотрудник, с 1985 г.— нач. лаборатории Ин-та атомной энергии им. И. В. Курчатова.

МАКСИМОВ Юрий Павлович (р. 1924 г.) — чл. ЦК КПСС, избранный 27-м съездом КПСС в 1986 г. Чл. КПСС с 1943 г. В 1950 г. окончил Воен. академию им. М. В. Фрунзе, в 1965 г.— Воен. академию Генштаба. С 1942 г.— в Сов. Армии. В 1943—45 гг.— на фронтах Вел. Отечеств. войны. В послевоенные годы — на различных командных и штабных должностях: ком. б-на, полка, дивизии, с 1979 г.— команд. войсками Туркестанского ВО. С 1984 г.— на ответств. работе в Мин-ве обороны СССР. С 1985 г.— главнокоманд. Ракетными войсками стратегич. назначения — зам. мин. обороны СССР. Канд. в чл. ЦК КПСС в 1981—86 гг. Генерал армии (1982 г.). Герой Сов. Союза (1982 г.). Деп. Верх. Совета СССР 10—11-го созывов.

МАЛОФЕЕВ Анатолий Александрович (р. 1933 г.) — чл. ЦК КПСС, избранный 27-м съездом КПСС в 1986 г. Чл. КПСС с 1954 г. В 1967 г. окончил Белорусский ин-т нар. х-ва, в 1974 г.— ЗВПШ при ЦК КПСС. В 1950—52 гг. и в 1956—62 гг.— слесарь Гомельского вагоноремонт. з-да. В 1952—56 гг.— в Сов. Армии. С 1962 г.— инструктор, зав. отделом РК, зав. сектором Гомельского обкома партии, с 1970 г.— инструктор отдела ЦК КП Белоруссии. С 1971 г.— 1-й секретарь Мозырского ГК партии. С 1975 г.— секретарь обкома партии, с 1978 г.— пред. облисполкома, с 1982 г.— 1-й секретарь Гомельского обкома, с 1985 г.— 1-й секретарь Минского обкома КП Белоруссии. Деп. Верх. Совета СССР 11-го созыва.

МАЛЫХИН Василий Михайлович (р. 1935 г.) — чл. ЦК КПСС, избранный 27-м съездом КПСС в 1986 г. Чл. КПСС с 1958 г. В 1951 г. окончил 7 кл. средней школы. В 1952—1953 гг.— электромонтер в Краматорске. В 1954—58 гг.— в Сов. Армии. В 1958—68 гг.— электромонтер на предпр. г. Горького. С 1968 г.— наладчик цеха, с 1972 г.— бригадир электриков цеха Волжского автозавода. Чл. ЦРК КПСС в 1981—86 гг. Герой Социалистич. Труда (1973 г.).

МАЛЬКОВ Николай Иванович (р. 1932) — чл. ЦК КПСС, избранный 27-м съездом КПСС в 1986 г. Чл. КПСС с 1954 г. В 1955 г. окончил Дальневосточное высшее инж. морское училище, в 1972 г.— ЗВПШ при ЦК КПСС. В 1955—62 гг.— мичман на кораблях ВМФ, 3-й, 2-й штурман на судах Дальневосточного морского пароходства, зам. нач. Владивостокской мореходной школы. С 1962 г.— секретарь парткома, с 1964 г.— зам. нач. Владивостокского мор. торг. порта. В 1967—69 гг.— зам. секретаря, секретарь парткома Дальневост. мор. пароходства. С 1969 г.— зав. отделом Приморского крайкома, с 1971 г.— 1-й секретарь Владивостокского ГК, с 1975 г.— 2-й секретарь Приморского крайкома, с 1978 г.— 1-й секретарь Магаданского обкома КПСС. С 1986 г.— 1-й секретарь Читинского обкома КПСС. Канд. в чл. КПСС в 1981—86 гг. Деп. Верх. Совета СССР 10—11-го созывов.

МАЛЬЦЕВ Виктор Федорович (р. 1917 г.) — чл. ЦК КПСС, избранный 27-м съездом КПСС в 1986 г. Чл. КПСС с 1945 г. В 1941 г. окончил Новосибирский ин-т инженеров ж.-д. транспорта, в 1954 г.— Моск. академию ж.-д. транспорта. С 1941 г.— инженер, ст. инженер, нач. отдела на Красноярской ж. д. В 1946 — 51 гг. — нач. отдела, зам. нач. упр. пути Дальневосточного округа ж. д. В 1954—61 гг.— зам. нач. Восточно-Сибирской ж. д. В 1961—1963 гг. и в 1965 г. — секретарь Иркутского обкома КПСС. В 1963—64 гг. — пред. Иркутского (промышленного) облисполкома. В 1966 г.— пред. Иркутского облисполкома. С 1966 г. — на дипломатич. работе. С 1967 г.— посол СССР в Швеции, с 1971 г. — в Финляндии, с 1974 г. — в Индии. С 1977 г.— 1-й зам. мин. ин. дел СССР. С 1986 г. — посол СССР в СФРЮ. Чл. ЦК КПСС с 1976 г. (канд. с 1971 г.). Деп. Верх. Совета СССР 10—11-го созывов.

МАМАРАСУЛОВ Салиджан (р. 1930 г.) — канд. в чл. ЦК КПСС, избранный 27-м съездом КПСС в 1986 г. Чл. КПСС с 1958 г. Канд. технич. наук (1977 г.). В 1953 г. окончил Ташкентский ин-т инженеров ирригации и механизац. с. х-ва. С 1953 г.— инженер, ст. инженер, зам. директора, директор ин-та «Узгипроводхоз». С 1962 г.— директор ин-та «Средазгипроводхоз». С 1964 г.— 1-й зам. мин. водного х-ва, нач. Гл. упр. водохоз. стр-ва, с 1965 г.— мин. мелиорации и вод. х-ва Узб. ССР. С 1977 г.— зам. пред. Совета Министров Узб. ССР. С 1978 г.— 1-й секретарь Андижанского, с 1985 г.— Сурхандарьинского обкомов КП Узбекистана. Чл. ЦРК КПСС в 1981—86 гг. Деп. Верх. Совета СССР 10—11-го созывов.

МАНАЕНКОВ Юрий Алексеевич (р. 1936 г.) — чл. ЦК КПСС, избранный 27-м съездом КПСС в 1986 г. Чл. КПСС с 1960 г. В 1964 г. окончил Мичуринский плодоовощной ин-т, в 1974 г.— ЗВПШ при ЦК КПСС. С 1955 г.— колхозник. С 1958 г.— отв. секретарь, зам. ред. районной газ. «За урожай», с 1962 г.— инструктор Ламского РК КПСС, с 1963 г.— зам. ред. районной газ. «Ленинская правда» Тамбовской обл. С 1964 г.— ст. агроном Староюрьевского произв. колх.-совх. упр., с 1965 г.— ред. районной газ. «Звезда» Тамбовской обл. С 1968 г.— секретарь, 2-й секретарь Ржаксинского, с 1970 г.— 1-й секретарь Уметского райкомов партии. С 1973 г.— зав. отделом, с 1975 г.— секретарь, с 1983 г.— 2-й секретарь Тамбовского обкома КПСС. С 1984 г.— 1-й секретарь Липецкого обкома КПСС. Деп. Верх. Совета СССР 11-го созыва.

МАНЯКИН Сергей Иосифович (р. 1923 г.) — чл. ЦК КПСС, избранный 27-м съездом КПСС в 1986 г. Чл. КПСС с 1945 г. В 1948 г. окончил Ставропольский с.-х ин-т. В 1941—43 гг. — в Сов. Армии. Участник Вел. Отечеств. войны. После демобилизации по ранению работал директором школы. В 1948—57 гг.— ст. агроном, директор МТС, пред. колхоза в Ставропольском крае. В 1957—60 гг.— в аппарате Ставропольского крайкома КПСС. С 1960 г.— пред. Ставропольского крайисполкома. В 1961 г.— инспектор ЦК КПСС. С августа 1961 г.— 1-й секретарь Омского обкома КПСС. С 1987 г.— пред. К-та народного контроля СССР. Чл. ЦК КПСС с 1961 г. Герой Социалистич. Труда (1983 г.). Деп. Верх. Совета СССР 6—11-го созывов.

МАРКОВ Георгий Мокеевич (р. 1911 г.) — чл. ЦК КПСС, избранный 27-м съездом КПСС в 1986 г. Чл. КПСС с 1946 г. Русский сов. писатель. Окончил 4 курса Томского ун-та. С 1927 г.— на комс. работе, с 1931 г.— отв. ред. ряда журн. и газ. в Новосибирске и Омске. В 1941—45 гг.— в Сов. Армии. С 1945 г. занимается литературно-творч. работой. С 1956 г.— секретарь, с 1971 г.— 1-й секретарь, с 1977 г.— пред. правления Союза писателей СССР. С 1979 г.— пред. К-та по Ленинским и Гос. премиям СССР в области лит-ры, искусства и архитектуры. Автор романов «Строговы» (1939—46 гг.), «Соль земли» (1954—60 гг.), «Отец и сын» (1963—64 гг.), «Сибирь» (1969—73 гг.), «Грядущему веку» (кн. 1, 1981—82 гг.; кн. 2, ч. 1, 1986 г.) и др. произведений. Чл. ЦРК КПСС в 1966—71 гг., чл. ЦК КПСС с 1971 г. Дважды Герой Социалистич. Труда (1974 г., 1984 г.). Ленинская (1976 г.), Гос. премия СССР (1952 г.). Деп. Верх. Совета СССР 7—11-го созывов.

МАРЧУК Гурий Иванович (р. 1925 г.) — чл. ЦК КПСС, избранный 27-м съездом КПСС в 1986 г. Чл. КПСС с 1947 г. Д-р физ.-математич. наук (1956 г.), акад. АН СССР (1968 г.), вице-президент АН СССР (1975—80 гг.), президент АН СССР (1986 г.). В 1949 г. окончил ЛГУ. В 1943—45 гг.— в Сов. Армии. В 1949—62 гг.— аспирант ЛГУ, мл. науч. сотрудн. Геофиз. ин-та АН СССР, зав. отделом физико-энергетич. ин-та. С 1962 г.— зам. директора Ин-та мате-

матики СО АН СССР, директор Вычислит. центра СО АН СССР. С 1969 г.— зам. пред., в 1975—80 гг.— пред. СО АН СССР. В 1980—86 гг. зам. Председателя Совета Министров СССР, пред. Гос. к-та СССР по науке и технике. Чл. ЦК КПСС с 1981 г. (канд. с 1976 г.). Герой Социалистич. Труда (1975 г.). Ленинская (1961 г.), Гос. премия СССР (1979 г.). Деп. Верх. Совета СССР 10—11-го созывов.

МАСАЛИЕВ Абсамат Масалиевич (р. 1933 г.) — чл. ЦК КПСС, избранный 27-м съездом КПСС в 1986 г. Чл. КПСС с 1960 г. В 1956 г. окончил Моск. горный ин-т, в 1964 г.— Алма-Атинскую ВПШ. С 1956 г.— пом. нач. участка, зам. гл. инженера шахты, треста «Киргизуголь». С 1961 г.— инструктор отдела обкома, с 1964 г.— зам. пред. К-та парт.-гос. контроля, затем К-та нар. контроля, с 1966 г.— зав. отделом Ошского обкома партии. С 1968 г.— зам. зав. отделом ЦК КП Киргизии. С 1969 г.— 1-й секретарь Таш-Кумырского ГК партии. С 1971 г.— зав. отделом ЦК КП Киргизии. С 1972 г.— пред. Фрунзенского горисполкома. С 1974 г. — секретарь ЦК Компартии Киргизии. С 1979 г.— 1-й секретарь Иссык-Кульского обкома КП Киргизии. В 1985 г.— в аппарате ЦК КПСС. С ноября 1985 г.— 1-й секретарь ЦК КП Киргизии. Деп. Верх. Совета СССР 10—11-го созывов.

МАСЛЕННИКОВ Николай Иванович (р. 1921 г.) — чл. ЦК КПСС, избранный 27-м съездом КПСС в 1986 г. Член КПСС с 1951 г. В 1948 г. окончил Горьковский индустр. ин-т. В 1941—43 гг.— в Сов. Армии. Участник Вел. Отечеств. войны. С 1944 г.— на культ.-просвет. работе в Горьковской обл. С 1948 г.— ст. технолог, нач. цеха, гл. механик, секретарь парткома, гл. инженер завода «Красная Этна» (Горький). С 1961 г.— 2-й, с 1965 г.— 1-й секретарь Горьковского ГК КПСС, с 1968 г.— 1-й секретарь Горьковского обкома КПСС. С 1974 г.— зам. пред. Совета Министров РСФСР, пред. Госплана РСФСР. Чл. ЦК КПСС с 1971 г. Деп. Верх. Совета СССР 8—11-го созывов.

МАСЛОВ Виктор Павлович (р. 1930 г.) — сов. математик. Лауреат Ленинской премии 1986 г., присужденной за цикл работ «Глобальные асимптотические методы теории линейных уравнений с частными производными», опубликованных в 1961—84 гг. См. Ежегодник БСЭ 1985 г., с. 564.

МАСЛЮКОВ Юрий Дмитриевич (р. 1937 г.) — чл. ЦК КПСС, избранный 27-м съездом КПСС в 1986 г. Чл. КПСС с 1966 г. В 1962 г. окончил Ленингр. механич. ин-т. С 1962 г.— инженер, ст. инженер, зам. нач. отдела, зам. директора в н.-и. ин-те. С 1970 г.— гл. инженер филиала машиностроит. завода. С 1974 г.— нач. Гл. упр., зам. мин. оборонной пром-сти СССР. С 1982 г.— 1-й зам. пред. Госплана СССР. С 1985 г.— зам. Председателя Совета Министров СССР. Деп. Верх. Совета СССР 11-го созыва.

МАСОЛ Виталий Андреевич (р. 1928 г.) — канд. в чл. ЦК КПСС, избранный 27-м съездом КПСС в 1986 г. Чл. КПСС с 1956 г. Канд. технич. наук (1972 г.). В 1951 г. окончил Киевский политехнич. ин-т. С 1951 г.— пом. мастера, мастер, нач. цеха, зам. гл. инж., с 1963 г.— директор Новокраматорского машиностроит. завода им. В. И. Ленина. С 1971 г.— ген. директор ПО Краматорских заводов тяж. машиностроения. С 1972 г.— 1-й зам. пред. Госплана УССР, с 1979 г.— зам. пред. Совета Министров УССР, пред. Госплана УССР. С 1987 г.— пред. Совета Министров УССР. Чл. ЦРК КПСС в 1981—86 гг. Деп. Верх. Совета СССР 10—11-го созывов.

МАТАФОНОВ Михаил Иванович (р. 1928 г.) — канд. в чл. ЦК КПСС, избранный 27-м съездом КПСС в 1986 г. Чл. КПСС с 1952 г. В 1954 г. окончил Читинский педагогич. ин-т (заочно). С 1950 г.— на комс. работе. С 1958 г.— секретарь, 1-й секретарь РК партии. С 1962 г.— секретарь парткома произв. колх.-совх. упр. С 1964 г.— секретарь, с 1971 г.— 2-й, с 1973 г.— 1-й секретарь Читинского обкома КПСС. Канд. в чл. ЦК КПСС с 1976 г. Деп. Верх. Совета СССР 9—11-го созывов (до 1987 г.). С 1986 г.— на пенсии.

МАХДИ, аль-Махди, Садик (р. 1936 г.) — премьер-министр Судана с мая 1986 г. Высшее экономическое образование получил в Хартуме, Каире и в Оксфорде. С 1964 г.— пред. партии «Аль-Умма». В 1966—67 гг. занимал пост премьер-министра. В 1969—71 гг. несколько раз арестовывался и был выслан из Судана. В 1977 г. возвратился в Хартум. В марте 1978 г. избран чл. ЦК, затем чл. Политбюро ЦК Суданского социалистич. союза (ССС). В ноябре 1978 г. вышел из состава Политбюро в знак протеста против поддержки режимом Нимейри кэмпдэвидской сделки. В сентябре 1983 г. был арестован. После освобождения в феврале 1985 г. принял активное участие в подготовке апрельского переворота 1985 г. В апреле 1986 г. на выборах в Учредит. собрание партия «Аль-Умма» получила большинство голосов и на сессии Учредит. собрания лидер партии Садик аль-Махди был избран премьер-министром.

МАХКАМОВ Кахар Махкамович (р. 1932 г.) — чл. ЦК КПСС, избранный 27-м съездом КПСС в 1986 г. Чл. КПСС с 1957 г. В 1953 г. окончил Ленингр. горный ин-т. С 1953 г.— нач. участка, гл. инженер, нач. шахты, с 1957 г.— упр. трестом «Таджикуголь». С 1961 г.— пред. исполкома Ленинабадского горсовета. С 1963 г.— пред. Госплана Тадж. ССР и одновременно с 1965 г.— зам. пред. Совета Министров Тадж. ССР. С 1982 г.— пред. Совета Министров Тадж. ССР. С 1985 г.— 1-й секретарь ЦК КП Таджикистана. Деп. Верх. Совета СССР 10—11-го созывов.

МАХУР, аль-Махур, Камель Хасан (р. 1935 г.) — секретарь Народного бюро по внешним связям (мин. ин. дел) Ливии с марта 1986 г. Окончил юридич. ф-т Каирского ун-та. После учебы занимал различные должности в гос. аппарате Ливии. С 1972 г.— постоянный представитель Ливии при ООН, с 1975 г.— посол во Франции. С 1982 г.— секретарь (министр) по делам нефти. Является пред. ливийской части советско-ливийской межправительственной комиссии по экономич. и научно-технич. сотрудничеству и торговле.

МАШУНГУ (Machungo) Мариу да Граса (р. 1940 г.) — премьер-министр Мозамбика с июля 1986 г. Получил высшее экономич. образование в Португалии. С 1962 г. — член Фронта освобождения Мозамбика. В 1975 г., когда была провозглашена независимость страны и образована Нар. Респ. Мозамбик (НРМ), назначается мин. пром-сти и торговли НРМ, в 1976 г. — мин. пром-сти и энергетики, в 1978 г. — и. о. мин. сельского х-ва, в 1980 г. — мин. планирования и сельского х-ва, в 1983 г.— губернатором провинции Замбезия. С 1977 г., когда Фронт освобождения Мозамбика был преобразован в Партию Фрелимо,— член ЦК и Политбюро ЦК партии. В июле 1986 г. избран секретарем ЦК по вопросам экономики.

МЕДВЕДЕВ Вадим Андреевич (р. 1929 г.) — чл. ЦК КПСС, избранный 27-м съездом КПСС в 1986 г. Чл. КПСС с 1952 г. Д-р экономич. наук, профессор (1968 г.), чл.-корр. АН СССР (1984 г.). В 1951 г. окончил ЛГУ и до 1956 г. работал там же. С 1956 г.— доцент Ленингр. ин-та инженеров ж.-д. транспорта, с 1961 г.— зав. кафедрой Ленингр. технологич. ин-та. С 1968 г.— секретарь Ленингр. ГК КПСС. С 1970 г.— зам. зав. Отделом ЦК КПСС. С 1978 г.— ректор АОН при ЦК КПСС. С 1983 г.— зав. Отделом ЦК КПСС. С 1986 г.— секретарь ЦК КПСС. Чл. ЦРК КПСС с 1976 г. по 1986 г. Деп. Верх. Совета СССР 11-го созыва.

МЕЛЕНТЬЕВ Лев Александрович (р. 1908 г.) — сов. энергетик, акад. АН СССР, член президиума АН СССР, дир. Ин-та энергетич. исследований АН СССР и ГКНТ, скончался 8 июля 1986 г. См. Ежегодник БСЭ 1961 г., с. 566; 1967 г., с. 611; 1970 г., с. 596.

МЕЛИКОВ Ариф Джангирович (р. 1933 г.) — сов. композитор. Нар. арт. СССР (1986 г.). Нар. арт. Азерб. ССР (1978 г.). Член КПСС с 1968 г. В 1958 г. окончил Азерб. консерваторию. Автор произведений различных жанров, в т. ч. балета «Легенда о любви», вокально-симфонич. произведений, романсов, песен и др. С 1965 г.— преподаватель, зав. кафедрой Азерб. консерватории (с 1979 г.— профессор). Гос. премия Азерб. ССР 1986 г.

МЕЛЬНИКОВ Александр Григорьевич (р. 1930 г.)— чл. ЦК КПСС, избранный 27-м съездом КПСС в 1986 г. Чл. КПСС с 1957 г. В 1953 г. окончил Моск. инж.-строит. ин-т им. В. В. Куйбышева, в 1965 г.— ЗВПШ при ЦК КПСС. С 1953 г.— инженер-строитель на предприятии в Томской обл. С 1955 г.— на комс. работе. С 1959 г.— инструктор, зав. отделом Северского ГК партии, с 1963 г.— пред. Северского горисполкома, с 1966 г.— 1-й секретарь Северского ГК КПСС (Томская обл.). С 1970 г. — зав. отделом, с 1973 г.— секретарь, с 1980 г.— 2-й секретарь, с 1983 г.— 1-й секретарь Томского обкома КПСС. С 1986 г.— зав. Отделом ЦК КПСС. Деп. Верх. Совета СССР 11-го созыва.

МЕНДЫБАЕВ Марат Самиевич (р. 1936 г.) — чл. ЦК КПСС, избранный 27-м съездом КПСС в 1986 г. Чл. КПСС с 1958 г. В 1963 г. окончил Карагандинский политехнич. ин-т, в 1975 г.— ЗВПШ при ЦК КПСС. С 1955 г.— электрослесарь на шахте, нач. цеха, гл. энергетик, гл. инженер на обогатит. фабрике треста «Карагандауглеобогащение», с 1969 г.— директор центр. обогатит. фабрики комб. «Карагандауголь». С 1970 г.— 2-й, 1-й секретарь Саранского

ГК партии (Карагандинская обл.). С 1976 г.— зав. отделом Карагандинского обкома партии. С 1979 г.— 2-й секретарь Карагандинского ГК партии, с 1980 г.— зам. зав. отделом ЦК КП Казахстана. С 1982 г.— секретарь Кустанайского обкома КП Казахстана. В 1985 г.— пред. Кустанайского облисполкома. С сентября 1985 г.— 1-й секретарь Алма-Атинского обкома КП Казахстана. Деп. Верх. Совета СССР 11-го созыва.

МЕНТЕШАШВИЛИ Тенгиз Николаевич (р. 1928 г.) — канд. в чл. ЦК КПСС, избранный 27-м съездом КПСС в 1986 г. Чл. КПСС с 1952 г. В 1950 г. окончил Грузинский политехнич. ин-т. С 1950 г.— инженер на металлургич. з-де в Рустави. С 1952 г.— 2-й секретарь Руставского ГК комсомола. С 1953 г.— инструктор, зам. зав. отделом, с 1958 г.— секретарь, 2-й секретарь ЦК ЛКСМ Грузии. С 1961 г.— в аппарате ЦК КП Грузии. С 1963 г.— 1-й секретарь Руставского ГК партии. С 1966 г.— зам. зав. отделом ЦК КП Грузии. С 1973 г.— 2-й, с 1976 г.— 1-й секретарь Тбилисского ГК КП Грузии. С 1982 г.— секретарь Президиума Верх. Совета СССР. Деп. Верх. Совета СССР 9—11-го созывов.

МЕРКУЛОВА Галина Владимировна (р. 1951 г.) — канд. в чл. ЦК КПСС, избранная 27-м съездом КПСС в 1986 г. Чл. КПСС с 1976 г. В 1981 г. окончила Артемовский индустриально-педагогич. техникум. С 1968 г. — штукатур СУ во Владивостоке, с 1974 г.— бригадир штукатуров-маляров Владивостокского домостроительного комб.

МЕСТВИРИШВИЛИ Мириан Алексеевич (р. 1934 г.)— сов. физик-теоретик. Лауреат Ленинской премии 1986 г., присужденной за участие в цикле работ «Инклюзивные процессы в сильных взаимодействиях элементарных частиц высоких энергий и открытие масштабной инвариантности в этих процессах». Доктор физико-математич. наук (1971 г.), профессор (1983 г.). В 1958 г. окончил Тбилисский ун-т. С 1958 г.— аспирант Тбилисского ун-та, мл. науч. сотрудник Ин-та кибернетики АН Груз. ССР. С 1963 г.— мл. науч., ст. науч. сотрудник Объединенного ин-та ядерных исследований (г. Дубна). С 1970 г.— нач. лаборатории Ин-та физики высоких энергий АН СССР. С 1986 г.— нач. лаборатории НИИ ядерной физики МГУ.

МЕСЯЦ Валентин Карпович (р. 1928 г.) — чл. ЦК КПСС, избранный 27-м съездом КПСС в 1986 г. Чл. КПСС с 1955 г. В 1953 г. окончил Моск. с.-х. академию им. К. А. Тимирязева. С 1946 г.— на комс. работе. В 1953—1958 гг.— гл. агроном, директор МТС, пред. райисполкома, 1-й секретарь РК, нач. Моск. обл. упр. совхозов, зав. отделом обкома партии, 1-й зам. пред. облисполкома, с 1963 г.— секретарь Моск. обкома КПСС. С 1965 г.— 1-й зам. мин. с. х-ва РСФСР. С 1971 г.— 2-й секретарь ЦК КП Казахстана. С 1976 г.— мин. с. х-ва СССР. С 1985 г.— 1-й секретарь Моск. обкома КПСС. Чл. ЦК КПСС с 1971 г. Деп. Верх. Совета СССР 9—11-го созывов.

МЕТОНИДЗЕ Гурами Арчилович (р. 1935 г.) — канд. в чл. ЦК КПСС, избранный 27-м съездом КПСС в 1986 г. Чл. КПСС с 1964 г. В 1955 г. окончил среднюю школу. В 1955—59 гг.— в Сов. Армии. С 1959 г.— электромонтажник, с 1982 г.— бригадир электромонтажников Тбилисского электровозостроительного з-да им. В. И. Ленина ПО «Электровозостроитель». Деп. Верх. Совета СССР 11-го созыва.

МЕШКОВ Александр Григорьевич (р. 1927 г.) — канд. в чл. ЦК КПСС, избранный 27-м съездом КПСС в 1986 г. Чл. КПСС с 1953 г. В 1948 г. окончил Моск. ин-т химич. машиностроения. С 1948 г.— инженер, нач. лаборатории, нач. смены, зам. гл. инженера, гл. инженер, директор комб. С 1969 г.— нач. гл. упр., чл. колл. Мин-ва среднего машиностроения. С 1979 г.— зам. мин., с 1982 г.— 1-й зам. мин. среднего машиностроения СССР. Герой Социалистич. Труда. Ленинская премия, Гос. премия СССР.

МИКЛАУ Жан Карлович (1896 г.— 1986 г.) — чл. КПСС с 1914 г. В 1913—14 гг.— ученик токаря на фабрике в Елгаве (Латв. ССР). С этого времени активно включился в революц. работу. В 1914—18 гг.— токарь на машиностроит. з-дах, затем — в Красной гвардии. В 1918—21 гг.— в Латв. дивизии Первой Конной Армии. С 1921 г.— директор сахарного з-да, затем студент Технологич. ин-та. В 1931—1932 гг.— инженер-технолог з-дов синтетич. каучука в Ярославле и Воронеже. В 1932—38 гг.— директор Щелковского химич. комбината, гл. инженер Химтреста. В 1938—42 гг.— нач. механизации строительства на судоремонтном заводе в Архангельской области, нач. оружейных мастерских на Зап. фронте. В 1944—52 гг.— инженер завода в Литов. ССР. В 1952—63 гг.— нач. строит. управлений в Каунасе, Вильнюсе. С 1963 г.— на пенсии.

МИРОНЕНКО Виктор Иванович (р. 1953 г.) — канд. в чл. ЦК КПСС, избранный 27-м съездом КПСС в 1986 г. Чл. КПСС с 1975 г. В 1975 г. окончил Черниговский педагогич. ин-т. С 1970 г.— слесарь Черниг. комб. химич. волокон. С 1975 г.— пред. профкома, секретарь к-та комсомола Черниг. педагогич. ин-та. В 1976—77 гг.— в Сов. Армии. С 1977 г.— ассистент кафедры Черниг. педагогич. ин-та. С 1978 г. — секретарь Черниг. обкома ЛКСМ, с 1980 г.— зав. отделом, секретарь, 2-й секретарь, с 1983 г.— 1-й секретарь ЦК ЛКСМ Украины. С июля 1986 г.— 1-й секретарь ЦК ВЛКСМ. Деп. Верх. Совета СССР 11-го созыва, чл. Президиума Верх. Совета СССР.

МИРОНОВ Василий Петрович (р. 1925 г.) — чл. ЦК КПСС, избранный 27-м съездом КПСС в 1986 г. Чл. КПСС с 1949 г. В 1960 г. окончил Высшие инж. курсы при Донецком политехнич. ин-те. С 1943 г.— слесарь завода металлоконструкций, зав. отделом, 2-й, 1-й секретарь Донецкого ГК комсомола. С 1955 г.— парторг ЦК КПСС на шахте № 17-17-бис треста «Рутченковуголь», зам. нач. шахтоуправления. С 1960 г.— 1-й секретарь Кировского РК партии (Донецк). В 1961—76 гг.— пред. Донецкого горисполкома. С 1976 г.— 1-й секретарь Донецкого ГК партии, с 1982 г.— пред. Донецкого облисполкома. С 1982 г.— 1-й секретарь Донецкого обкома КП Украины. Гос. премия СССР (1978 г.). Деп. Верх. Совета СССР 11-го созыва.

МИРОШХИН Олег Семенович (р. 1928 г.) — чл. ЦК КПСС, избранный 27-м съездом КПСС в 1986 г. Чл. КПСС с 1959 г. В 1951 г. окончил Моск. нефтяной ин-т. В 1951—70 гг. — механик, нач. цеха конторы бурения, гл. механик объединения «Казахстаннефть», зам. нач. Зап.-Каз. геолог. упр. С 1970 г.— зав. отделом Гурьевского обкома КП Казахстана. С 1973 г.— 2-й секретарь Мангышлакского обкома КП Казахстана. С 1976 г. — секретарь, с 1979 г.— 2-й секретарь ЦК КП Казахстана. С 1987 г.— посол СССР в Замбии. Чл. ЦК КПСС с 1981 г. Деп. Верх. Совета СССР 10—11-го созывов.

МИС (Mies) Герберт (р. 1929 г.) — политич. деятель ФРГ, пред. Германской коммунистич. партии (ГКП), лауреат междунар. Ленинской премии «За укрепление мира между народами» за 1985—86 гг. Родился в рабочей семье. В 1945 г. вступил в Компартию Германии. После ее запрета активно участвовал в создании ГКП. На 1-м съезде партии в 1969 г. был избран членом Президиума Правления и зам. пред. ГКП. С 1973 г.— пред. ГКП. Борец за сохранение и укрепление мира, за развитие сотрудничества и взаимопонимание между народами ФРГ и СССР.

МИХЕЕВ Владимир Андреевич (р. 1942 г.)— сов. физик. Лауреат Ленинской премии 1986 г., присужденной за участие в цикле работ «Туннельный перенос вещества и квантовая кристаллизация», опубликованных в 1972—84 гг. Член КПСС с 1981 г. Доктор физико-математич. наук (1986 г.). В 1964 г. окончил Харьковский политехнич. ин-т. С 1964 г.— науч. сотрудник, с 1981 г.— ст. науч. сотрудник, зав. лабораторией Физико-технич. ин-та низких температур АН УССР (г. Харьков).

МИШИН Виктор Максимович (р. 1943 г.) — чл. ЦК КПСС, избранный 27-м съездом КПСС в 1986 г. Чл. КПСС с 1967 г. В 1967 г. окончил Моск. инж.-строит. ин-т им. В. В. Куйбышева. С 1961 г.— мастер завода железобетонных изделий. С 1967 г.— инженер, ст. инженер Моск. инж.-строит. ин-та. С 1968 г.— 2-й секретарь Москворецкого, 1-й секретарь Советского райкомов ВЛКСМ (Москва). С 1971 г.— секретарь Моск. ГК ВЛКСМ. С 1973 г.— зав. отделом ЦК ВЛКСМ. С 1976 г.— 1-й секретарь Моск. ГК ВЛКСМ. С 1978 г.— секретарь, в 1982—86 гг.— 1-й секретарь ЦК ВЛКСМ. С июля 1986 г.— секретарь ВЦСПС. Деп. Верх. Совета СССР 10—11-го созывов. Чл. Президиума Верх. Совета СССР в 1983—86 гг.

МОЖАЕВ Павел Петрович (р. 1930 г.) — канд. в чл. ЦК КПСС, избранный 27-м съездом КПСС в 1986 г. Чл. КПСС с 1958 г. В 1953 г. окончил Ленингр. технологич. ин-т целлюлозно-бумажной пром-сти. С 1953 г.— на инженерно-технич., с 1959 г. — на парт. работе. С 1961 г.— зам. пред. Кировского райисполкома, с 1962 г.— 2-й, 1-й секретарь Кировского РК КПСС (Ленинград). С 1970 г.— зав. отделом, с 1983 г. — секретарь, с 1984 г. — 2-й секретарь Ленингр. обкома КПСС. С 1986 г.— в аппарате ЦК КПСС. С августа 1986 г.— посол СССР в ДРА.

МОЗГОВОЙ Иван Алексеевич (р. 1927 г.) — чл. ЦК КПСС, избранный 27-м съездом КПСС в 1986 г. Чл. КПСС с 1951 г. В 1953 г. окончил Херсонский с.-х. ин-т. В 1947—48 гг. — агроном совхоза. С 1952 г.— на комс.

работе. В 1955—62 гг.— секретарь ЦК ЛКСМ Украины. С 1962 г. — 2-й секретарь Закарпатского, с 1966 г.— 1-й секретарь Ровенского, с 1972 г.— 1-й секретарь Херсонского обкомов КП Украины. С марта 1980 г.— 1-й зам. пред. Совета Министров УССР, с мая 1980 г. — секретарь ЦК КП Украины. Чл. ЦРК КПСС с 1976 г., чл. ЦК КПСС с 1981 г. Деп. Верх. Совета СССР 7—11-го созывов.

МОИСЕЕВ Николай Андреевич (р. 1934 г.) — чл. ЦРК КПСС, избранный 27-м съездом КПСС в 1986 г. Чл. КПСС с 1955 г. В 1965 г. окончил ЗВПШ при ЦК КПСС, в 1974 г.— Воен.-политич. академию им. В. И. Ленина. С 1952 г.— на комс. и парт. работе в Сов. Армии. С 1968 г.— нач. политич. отдела дивизии, 1-й зам. нач. политич. отдела армии. С 1979 г.— 1-й зам. нач., чл. Воен. совета — нач. политич. упр. ВО. С 1985 г.— чл. Воен. совета — нач. политич. упр. Гр. сов. войск в Германии. Генерал-лейтенант (1982 г.).

МОКАНУ Александр Александрович (р. 1934 г.) — чл. ЦРК КПСС, избранный 27-м съездом КПСС в 1986 г. Чл. КПСС с 1968 г. Канд. экономич. наук (1975 г.). В 1956 г. окончил Кишиневский с.-х. ин-т им. М. В. Фрунзе. В 1957—1961 гг. работал в Кишиневском с.-х. ин-те, в 1961—67 гг.— в СКБ при Кишиневском тракторном з-де, в 1967—71 гг.— нач. СКБ по машинам для садов и виноградников. В 1971—1974 гг.— пред. Ленинского райисполкома, в 1974—77 гг.— 1-й зам. пред. горисполкома Кишинева. С 1977 г. — 1-й секретарь Рыбницкого РК, затем Тираспольского КП Молдавии. С 1985 г.— мин. жилищно-коммунального х-ва Молд. ССР. С дек. 1985 г.— пред. Президиума Верх. Совета Молд. ССР, зам. пред. През. Верх. Совета СССР (с июня 1986 г.). Деп. Верх. Совета СССР 11-го созыва.

МОЛИН Юрий Николаевич (р. 1934 г.) — сов. физикохимик. Лауреат Ленинской премии 1986 г., присужденной за участие в цикле работ «Магнитно-спиновые эффекты в химических реакциях», опубликованных в 1973—84 гг. См. Ежегодник 1975 г., с. 644; 1982 г., с. 579.

МОРГУН Федор Трофимович (р. 1924 г.) — чл. ЦК КПСС, избранный 27-м съездом КПСС в 1986 г. Чл. КПСС с 1952 г. Канд. с.-х. наук (1971 г.). В 1949 г. окончил Днепропетровский с.-х. ин-т. В 1943—45 гг. — в Сов. Армии. Участник Вел. Отечеств. войны. В 1949—54 гг.— упр. отделением, агроном, директор совхоза, гл. агроном треста (Полтавская обл.). С 1954 г.— директор целинного совхоза в Кокчетавской обл. С 1959 г.— 1-й зам. пред. облисполкома, 2-й секретарь Павлодарского обкома партии, 1-й зам. пред. Целинного крайисполкома (Каз. ССР). С 1965 г.— в аппарате ЦК КПСС. В 1969—72 гг.— 1-й зам. пред. Совета Министров Кирг. ССР. С 1973 г.— 1-й секретарь Полтавского обкома КП Украины. Чл. ЦК КПСС с октября 1976 г. (канд. с марта 1976 г.). Герой Социалистич. Труда (1976 г.). Деп. Верх. Совета СССР 8—11-го созывов.

МОРОЗОВ Иван Павлович (30 сентября 1924 г.— 26 апреля 1987 г.)— чл. ЦК КПСС, избранный 27-м съездом КПСС в 1986 г. Чл. КПСС с 1943 г. В 1942 г. окончил Сыктывкарское мед. училище, в 1960 г.— ВПШ при ЦК КПСС (заочно). В 1942—44 гг.— в Сов. Армии. Участник Вел. Отечеств. войны. С 1944 г.— на комс., парт. и сов. работе. В 1953—55 гг.— пред. Воркутинского, в 1957—58 гг.— Интинского горисполкомов. В 1958—63 гг.— 1-й секретарь Интинского ГК КПСС. С 1963 г.— 2-й, в 1965—87 гг.— 1-й секретарь Коми обкома КПСС. Чл. ЦРК КПСС с 1966 г., чл. ЦК КПСС с 1976 г. (канд. с 1971 г.). Деп. Верх. Совета СССР 7—11-го созывов. С 1987 г.— на пенсии.

МОТОРНЫЙ Дмитрий Константинович (р. 1927 г.) — чл. ЦК КПСС, избранный 27-м съездом КПСС в 1986 г. Чл. КПСС с 1951 г. В 1959 г. окончил Мелитопольский ин-т механизации с. х-ва. В 1952—53 гг. работал на Херсонском судостр. з-де. С 1959 г.— гл. инженер, секретарь парткома, с 1963 г.— пред. колхоза им. С. М. Кирова Херсонской обл. Чл. ЦРК КПСС с 1981 г. по 1986 г. Дважды Герой Социалистич. Труда (1966 г., 1986 г.).

МУКАШЕВ Саламат (р. 1927 г.) — канд. в чл. ЦК КПСС, избранный 27-м съездом КПСС в 1986 г. Чл. КПСС с 1950 г. В 1947 г. окончил Гурьевский нефтяной техникум, в 1951 г.— Харьковскую школу профдвижения ВЦСПС, в 1974 г.— ВПШ при ЦК КПСС (заочно). С 1942 г.— оператор на нефтепромысле Макат, с 1948 г.— комсорг ЦК ВЛКСМ на нефтепромысле Доссор (Каз. ССР), инструктор Республиканского к-та профсоюза рабочих нефтяной пром-сти, инструктор Гурьевского обкома КПСС. В 1954—1961 гг.— секретарь, пред. Гурьевского обл. совета профсоюзов. С 1961 г.— 1-й секретарь Жилокосинского, Эмбинского РК КПСС. В 1970—77 гг.— 1-й секр. Гурьевского обкома КП Казахстана. В 1977—80 гг.— пред. Каз. республ. сов. профсоюзов. В 1980—85 гг.— 1-й секр. Мангышлакского обкома КП Казахстана. С 1985 г.— пред. Президиума Верх. Совета Каз. ССР, зам. пред. Президиума Верх. Совета СССР. Деп. Верх. Совета СССР 8—11-го созывов.

МУНТЯН Михаил Иванович (р. 1943 г.) — сов. певец (лирико-драм. тенор). Нар. арт. СССР (1986 г.). Член КПСС с 1966 г. По окончании в 1971 г. Кишиневского ин-та искусств — солист Молд. гос. академич. театра оперы и балета. Среди партий — Ленский («Евгений Онегин» П. Чайковского), Ричард («Бал-маскарад» Дж. Верди), Хозе («Кармен» Ж. Бизе), Каварадосси, Калаф («Тоска», «Турандот» Дж. Пуччини), Сергей Лазо («Сергей Лазо» А. Гершфельда).

МУРАВЬЕВ Евгений Федорович (р. 1929 г.) — чл. ЦК КПСС, избранный 27-м съездом КПСС в 1986 г. Чл. КПСС с 1952 г. В 1952 г. окончил Карело-Финский ун-т. С 1952 г.— инженер-констр., нач. отдела, секретарь парткома з-да в Куйбышевской обл. С 1959 г.— директор ряда заводов. С 1962 г.— 1-й секретарь Сызранского ГК КПСС. С 1976 г.— пред. Куйбышевского облисполкома, с 1979 г.— 1-й секретарь Куйбышевского обкома КПСС. Чл. ЦК КПСС с 1981 г. Деп. Верх. Совета СССР 10—11-го созывов.

МУРАХОВСКИЙ Всеволод Серафимович (р. 1926 г.) — чл. ЦК КПСС, избранный 27-м съездом КПСС в 1986 г. Чл. КПСС с 1946 г. В 1954 г. окончил Ставропольский педагогич. ин-т. В 1944—50 гг.— в Сов. Армии. Участник Вел. Отечеств. войны. В 1954—56 гг.— 1-й секретарь Ставропольского ГК комсомола. С 1957 г.— на парт. и сов. работе. С 1965 г.— 1-й секретарь Кисловодского, с 1970 г.— Ставропольского ГК партии. С 1974 г.— секретарь Ставропольского крайкома КПСС. С 1975 г.— 1-й секретарь Карачаево-Черкесского обкома КПСС. С 1978 г.— 1-й секретарь Ставропольского крайкома КПСС. С 1985 г.— 1-й зам. Председателя Совета Министров СССР — пред. Госагропрома СССР. Чл. ЦК КПСС с 1981 г. Герой Социалистич. Труда (1982 г.). Деп. Верх. Совета СССР 10—11-го созывов.

МУСЕВЕНИ (Museveni) Йовери (р. 1944 г.) — президент Уганды с января 1986 г. В 1966—70 гг. изучал политич. науки и экономику в Дар-эс-Саламском ун-те. В 1970 г. работал в канцелярии президента Уганды. После воен. переворота в 1971 г. покинул страну и до 1979 г. находился в эмиграции, где стал одним из организаторов Фронта национального освобождения Уганды. После восстановления в стране гражд. правления занимал в правительствах Уганды посты министров: в 1979—80 гг.— мин. обороны и мин. регионального сотрудничества. В феврале 1981 г. организовал Движение нац. сопротивления и его воен. организацию — Нац. армию сопротивления. В январе 1986 г. Нац. совет сопротивления во главе с Й. Мусевени взял власть в стране.

МЫРЗАШЕВ Рысбек (26 февраля 1932 г.— 18 апреля 1987 г.) — канд. в чл. ЦК КПСС, избранный 27-м съездом КПСС в 1986 г. Чл. КПСС с 1960 г. В 1957 г. окончил Каз. с.-х. ин-т, в 1966 г.— ВПШ при ЦК КПСС. С 1957 г.— инженер на заводе в Акмолинской обл. (Каз. ССР). С 1959 г.— на комс. и парт. работе. С 1967 г.— 2-й секретарь Ерментауского РК партии Целиноградск. обл. С 1968 г.— пред. Есильского райисполкома, 1-й секретарь РК партии Тургайск. обл. С 1977 г.— 2-й секретарь Вост.-Казахстан. обкома партии. С 1982 г.— пред. Павлодарского облисполкома. С 1985 г.— 1-й секретарь Чимкентск. обкома КП Казахстана. Герой Социалистич. Труда (1972 г.). Деп. Верх. Совета СССР 11-го созыва.

МЫСНИЧЕНКО Владислав Петрович (р. 1929 г.) — чл. ЦК КПСС, избранный 27-м съездом КПСС в 1986 г. Чл. КПСС с 1955 г. Канд. экономич. наук (1966 г.). В 1952 г. окончил Харьковский авиац. ин-т. С 1952 г.— ст. инженер завода, зам. зав. отделом Харьковского обкома комсомола. С 1957 г.— на парт. работе. С 1964 г.— 2-й секретарь Харьковского ГК, с 1972 г. — 2-й секретарь, с 1980 г.— 1-й секретарь Харьковского обкома КП Украины. Чл. ЦК КПСС с 1981 г. Деп. Верх. Совета СССР 10—11-го созывов.

МЯСНИКОВ Алексей Павлович (р. 1935 г.) — чл. ЦК КПСС, избранный 27-м съездом КПСС в 1986 г. Чл. КПСС с 1974 г. Образование среднее. В 1955—57 гг.— в Сов. Армии. С 1958 г.— слесарь, электрослесарь, пом. машиниста, машинист экскаватора на прииске, с 1961 г.— машинист экскаватора Коршуновского горно-обогатит. комб. (Иркутская обл.).

Н

НАБОКОВ Андрей Иванович (1898 г.— 1986 г.) — член КПСС с 1917 г. Окончил ремесленное училище. С 1912 г. работал слесарем на з-де с.-х. машин в Харькове. С этого времени активно включился в революц. работу. После октября 1917 г. принимал участие в организации Красной гвардии, был командиром красногвардейского, позже партизанского отряда. В 1922 г. демобилизован из Красной Армии. С 1922 г.— нач. автобазы СНК УССР, зам. нач. Гл. дорожного управления в Харькове. С 1928 г.— слушатель Ленингр. промакадемии, зам. пред. Совнархоза, уполномоченный Наркомтяжпрома в Хабаровске. С 1933 г.— зам. управляющего трестом, нач. управления киномеханической пром-сти. С 1937 г. работал в системе оборонной пром-сти. С 1947 г.— на пенсии.

НАДЖИБ (р. 1947 г.) — ген. секретарь ЦК Народно-демократической партии Афганистана с мая 1986 г. В 1975 г. окончил медицинский ф-т Кабульского ун-та. Член НДПА с 1965 г. Принимал активное участие в революционной борьбе, за что дважды подвергался тюремному заключению. С первых дней победы Апрельской революции 1978 г. включился в работу по установлению и укреплению народной власти. С 1977 г.— член ЦК НДПА, с 1978 г.— член Революционного совета ДРА. С 1981 г.— член Политбюро ЦК НДПА. С 1985 г.— секретарь ЦК НДПА. В мае 1986 г. на 18-м пленуме ЦК НДПА избран ген. секретарем ЦК НДПА.

НАЗАРБАЕВ Нурсултан Абишевич (р. 1940 г.) — чл. ЦК КПСС, избранный 27-м съездом КПСС в 1986 г. Чл. КПСС с 1962 г. В 1967 г. окончил ВТУЗ при Караганд. металлургич. комбинате, в 1976 г.— ЗВПШ при ЦК КПСС. В 1960—1964 гг. и в 1965—69 гг. работал на Караганд. металлургич. з-де. С 1969 г.— зав. отделом Темиртауского ГК партии, 1-й секретарь Темиртауского ГК комсомола. В 1971—73 гг.— 2-й секретарь Темиртауского ГК КП Казахстана. С 1973 г.— секретарь парткома Карагандинского металлургич. комб. С 1977 г.— секретарь, 2-й секретарь Карагандинского обкома КП Казахстана. С 1979 г.— секретарь ЦК КП Казахстана. С 1984 г.— пред. Совета Министров Каз. ССР. Чл. ЦРК КПСС в 1981—86 гг. Деп. Верх. Совета СССР 10—11-го созывов.

НАЯШКОВ Иван Семенович (р. 1924 г.)—чл. ЦРК КПСС, избранный 27-м съездом КПСС в 1986 г. Чл. КПСС с 1961 г. Канд. технич. наук (1954 г.). В 1949 г. окончил Моск. энергетич. ин-т. В 1949—53 гг.— аспирант Моск. энергетич. ин-та. В 1953—56 гг.— ассистент, ст. преподаватель Харьковского политехнич. ин-та им. В. И. Ленина. В 1956—1964 гг.— науч. сотр., нач. отдела, с 1964 г.— директор Всесоюзн. электротехнич. ин-та им. Ленина (ВЭИ). С 1973 г.— зам. пред., 1-й зам. пред. Гос. к-та Совета Министров СССР по делам изобретений и открытий. С 1979 г.— пред. Гос. к-та СССР по делам изобретений и открытий. Чл. ЦРК КПСС с 1981.

НГУЕН ВАН ЛИНЬ (Nguyên Vân Linh) (р. 1915 г.) — ген. секретарь ЦК КПВ. С 1929 г. участвует в революционном и нац.-освободит. движении. Неоднократно арестовывался колониальными властями. С 1936 г. — член компартии. С 1939 г. на подпольной работе в Сайгоне. С 1941 г.— в заключении. В ходе августовской революции 1945 г. был освобожден и избран членом партийного комитета Юж. Вьетнама. В 1956—60 гг.— и. о. секретаря Южновьетнамского бюро ЦК, с 1960 г.— зам. секретаря этого бюро. После освобождения юга Вьетнама — секретарь горкома КПВ Хошимина. В 1976—80 гг.— пред. исполкома Федерации профсоюзов Вьетнама. В 1981—85 гг.— секретарь горкома КПВ Хошимина. На 3—6-м съездах КПВ избирался в состав ЦК КПВ. На 4-м съезде избран чл. Политбюро ЦК КПВ. С июня 1985 г.— чл. Политбюро, секретарь ЦК КПВ. В декабре 1986 г. после 6-го съезда КПВ на 1-м пленуме ЦК КПВ избран ген. секретарем ЦК КПВ.

НГУЕН ВАН ХЬЕУ (р. 1938 г.) — ученый-физик. Лауреат Ленинской премии 1986 г., присужденной за участие в цикле работ «Инклюзивные процессы в сильных взаимодействиях элементарных частиц высоких энергий и открытие масштабной инвариантности в этих процессах». Член КПВ с 1969 г. Доктор физико-математич. наук (1964 г.), профессор (1968 г.). В 1956 г. окончил Ханойский педагогич. ин-т. С 1956 г.— преподаватель Ханойского ун-та. С 1960 г.— мл. науч., ст. науч. сотрудник, нач. сектора лаборатории Объединенного ин-та ядерных исследований (г. Дубна). С 1969 г.— директор Ин-та физики, с 1975 г.— вице-президент, с 1983 г.— президент Нац. центра науч. исследований СРВ, пред. Нац. комитета по исследованию и использованию космического пространства «Интеркосмос» СРВ. Депутат Нац. собрания СРВ (с 1970 г.).

НЕВИННЫЙ Вячеслав Михайлович (р. 1934 г.) — сов. актер. Нар. арт. СССР (1986 г.). По окончании в 1959 г. Школы-студии МХАТ СССР — в труппе этого театра. Среди ролей — Себейкин («Старый Новый год» М. Рощина), Хлестаков («Ревизор» Н. Гоголя), Телегин, Шамраев («Дядя Ваня», «Чайка» А. Чехова), Сирый («Серебряная свадьба» А. Мишарина) и др. Снимался в фильмах «Испытательный срок», «Председатель», «Не может быть!», «Гараж», «Не ходите, девки, замуж» и др.

НЕНАШЕВ Михаил Федорович (р. 1929 г.) — канд. в чл. ЦК КПСС, избранный 27-м съездом КПСС в 1986 г. Чл. КПСС с 1952 г. Д-р историч. наук (1979 г.), профессор (1982 г.). В 1952 г. окончил Магнитогорский педагогич. ин-т. В 1956—63 гг.— на науч.-препод. работе в ин-те. С 1963 г.— 2-й секретарь Магнитогорского ГК КПСС. С 1968 г. — секретарь Челябинского обкома КПСС. С 1975 г.— зам. зав. Отделом ЦК КПСС. В 1978—86 гг.— гл. ред. газеты «Советская Россия». С 1986 г.—пред. Гос. к-та СССР по делам издательств, полиграфии и книжной торговли. Канд. в чл. ЦК КПСС с 1981 г.

НИЗОВЦЕВА Алла Афанасьевна (р. 1930 г.) — чл. ЦРК КПСС, избранная 27-м съездом КПСС в 1986 г. Чл. КПСС с 1955 г. В 1952 г. окончила Моск. обл. педагогич. ин-т им. Н. К. Крупской. С 1952 г. учительница средней школы в Ленинском р-не Моск. обл. С 1955 г.— директор школы № 230 в Москве. С 1961 г.— на парт. и сов. работе в Москве. С 1965 г.— зав. отделом Пролетарского райисполкома, с 1968 г.— зав. отделом Пролетарского РК КПСС, с 1971 г.— секретарь, 2-й, с 1979 г.— 1-й секретарь Красногвардейского райкома партии (Москва). С 1986 г.— секретарь Моск. ГК КПСС. С 1986 г.— зам. пред. ЦРК КПСС.

НИКИТИН Владилен Валентинович (р. 1936 г.) — канд. в чл. ЦК КПСС, избранный 27-м съездом КПСС в 1986 г. Чл. КПСС с 1965 г. В 1961 г. окончил Омский с.-х. ин-т. С 1961 г.— ст. инженер уч. х-ва Тюменского с.-х. ин-та, гл. инж. Казанского производств. упр. с. х-ва Тюменской обл., директор совхоза «Усовский». С 1966 г.— зам. нач. объединения «Тюменнефтегаз» по с. х-ву. С 1970 г.— нач. районного упр. с. х-ва, пред. райисполкома, 1-й секретарь райкома партии. С 1975 г.— нач. Тюменского обл. упр. с. х-ва, с 1976 г. — пред. Тюменского облисполкома. В 1985 г.— мин. с. х-ва РСФСР. С декабря 1985 г.— 1-й зам. пред. Гос. агропрома РСФСР — мин. РСФСР. Деп. Верх. Совета СССР 10—11-го созывов.

НИКИФОРОВ Валентин Михайлович (р. 1934 г.) — канд. в чл. ЦК КПСС, избранный 27-м съездом КПСС в 1986 г. Чл. КПСС с 1958 г. В 1963 г. окончил Ленингр. электротехнич. ин-т им. В. И. Ульянова (Ленина), в 1973 г.— ЗВПШ при ЦК КПСС. В 1954—67 гг.— техник-конструктор, инженер-конструктор. В 1955—58 гг.— в Сов. Армии. С 1967 г.— на парт. работе. С 1977 г.— секретарь, 2-й секретарь Ленингр. ГК КПСС. С 1979 г.— зам. зав. Отделом ЦК КПСС. С 1985 г.— зам. мин. ин. дел СССР.

НИКОЛЬСКИЙ Борис Васильевич (р. 1937 г.) — канд. в чл. ЦК КПСС, избранный 27-м съездом КПСС в 1986 г. Чл. КПСС с 1963 г. В 1959 г. окончил Моск. ин-т механизации и электрификации с. х-ва, в 1972 г.— ЗВПШ при ЦК КПСС. С 1959 г.— ст. мастер, нач. цеха, нач. технич. отдела, гл. инженер на опытном заводе Всесоюзного н.-и. ин-та механизации с. х-ва. С 1965 г.— секретарь парткома н.-и. ин-та. С 1968 г.— секретарь Ждановского РК КПСС, с 1972 г.— пред. Ждановского райисполкома, с 1973 г.— 1-й секретарь Ждановского РК КПСС (Москва). С 1976 г.— зам. пред. Мосгорисполкома, с 1981 г.— секретарь Моск. ГК КПСС. С 1984 г.— 2-й секретарь ЦК КП Грузии. Деп. Верх. Совета СССР 11-го созыва.

НИКОНОВ Виктор Петрович (р. 1929 г.) — чл. ЦК КПСС, избранный 27-м съездом КПСС в 1986 г. Чл. КПСС с 1954 г. В 1950 г. окончил Азово-Черноморский с.-х. ин-т. С 1950 г.— гл. агроном МТС в Журском р-не, зам. директора агрономич. школы в г. Уяре, директор МТС в Рыбинском р-не (Красноярский край). С 1958 г.— на парт. работе. С 1961 г.— 2-й секретарь Татарского, с 1967 г.— 1-й секретарь Марийского обкомов КПСС. С 1979 г.— пред. Всесоюзного объединения Союзсельхозхимия — зам. мин. с. х-ва СССР. С 1983 г.— мин. с. х-ва РСФСР. С 1985 г.— секретарь ЦК КПСС. Чл. ЦК КПСС с 1976 г. (канд. с 1971 г.). Деп. Верх. Совета СССР 6—11-го созывов.

НИШАНОВ Рафик Нишанович (р. 1926 г.) — сов. парт. и гос. деятель, пред. Президиума Верх. Сов. Узб. ССР (с декабря 1986 г.), зам. пред. Президиума Верх. Совета СССР (с июня 1987 г.). Чл. КПСС с 1949 г. В 1956 г. окончил Ташкентский вечерний педагогич. ин-т им. В. Г. Белинского. Канд. историч. наук (1969 г.).Трудовую деятельность начал в 1942 г. в колхозе. С 1944 г.— инструктор, секретарь Бостанлыкского райкома комсомола Ташкентской обл. В 1945—50 гг.— в Сов. Армии. С 1951 г.— инструктор, зав. отделом, секретарь Октябрьского райкома партии г. Ташкента. С 1956 г.— зав. отделом Ташкентского горкома партии, с 1959 г. — первый секретарь Октябрьского райкома партии, пред. Ташкентского горисполкома. С 1963 г.— секретарь ЦК КП Узбекистана. С 1970 г.— посол СССР на Цейлоне (с 1972 г.— Республика Шри-Ланка), с 1978 г.— посол СССР в Иордании. С 1985 г.— мин. ин. дел Узб. ССР. Деп. Верх. Совета СССР 11-го созыва.

НИЯЗОВ Сапармурад Атаевич (р. 1940 г.) — чл. ЦК КПСС, избранный 27-м съездом КПСС в 1986 г. Чл. КПСС с 1962 г. В 1967 г. окончил Ленингр. политехнич. ин-т, в 1976 г.— ВПШ при ЦК КПСС (заочно). Трудовую деятельность начал в 1959 г. инструктором Туркм. терр. к-та профсоюза рабочих и служащих геологоразвед. работ. В 1967—70 гг.— мастер, ст. мастер ГРЭС. В 1970—79 гг.— инструктор, зам. зав., с 1979 г.— зав. отделом ЦК КП Туркменистана, с 1980 г.— 1-й секретарь Ашхабадского ГК КП Туркменистана. В 1984 г.— в аппарате ЦК КПСС. С 1985 г.— пред. Совета Министров Туркм. ССР. С декабря 1985 г.— 1-й секретарь ЦК КП Туркменистана. Деп. Верх. Совета СССР 11-го созыва.

НКУРИЙНГОМА (Nkuriyingoma) Эжид (р. 1949 г.) — мин. ин. дел и сотрудничества Бурунди с апреля 1986 г. Окончил Бужумбурский ун-т и Свободный ун-т в Брюсселе (Бельгия). В 1973—75 гг. работал в системе образования Бурунди, в 1975—76 гг.— в авиакомпании «Эр-Бурунди». С 1976 г. возглавлял ряд департаментов в МИД. Был послом в Бельгии, ФРГ, в 1979—81 гг.— послом в СССР.

НОВОЖИЛОВ Генрих Васильевич (р. 1925 г.) — чл. ЦК КПСС, избранный на 27-м съезде КПСС в 1986 г. Чл. КПСС с 1951 г. Акад. АН СССР (1984 г.). В 1949 г. окончил Моск. авиац. ин-т. С 1949 г.— инженер-конструктор, ведущий инженер, секретарь парткома завода, с 1958 г.— зам. гл. конструктора, с 1970 г.— ген. конструктор Мин-ва авиац. пром-сти СССР. Дважды Герой Социалистич. Труда. Ленинская премия (1970 г.). Деп. Верх. Совета СССР 9—11-го созывов.

НОВОСЕЛОВА Александра Васильевна (р. 1900 г.) — сов. химик-неорганик, акад. АН СССР, Герой Социалистич. Труда (1980 г.), Гос. премия СССР (1948 г., 1981 г.), скончалась 27 сентября 1986 г. См. Ежегодник 1971 г., с. 616.

НОЧЕВКИН Анатолий Петрович (р. 1928 г.) — чл. ЦК КПСС, избранный 27-м съездом КПСС в 1986 г. Чл. КПСС с 1956 г. В 1957 г. окончил Донецкий политехнич. ин-т. В 1948—63 гг.— мастер, нач. КБ, нач. цеха, секретарь парткома на Макеевском труболитейном заводе. С 1963 г.— 2-й секретарь РК партии, с 1966 г.— 2-й, 1-й секретарь Макеевского ГК партии (Донецкая обл.). В 1975 г.— инспектор ЦК КП Украины. С 1975 г.— 2-й секретарь Полтавского обкома КП Украины. С 1981 г.— 2-й, с 1983 г.— 1-й секретарь Одесского обкома КП Украины. Деп. Верх. Совета СССР 11-го созыва.

НЬЕРЕРЕ (Nyerere) Джулиус К. (р. 1922 г.) — политич. и гос. деятель Танзании, лауреат междунар. Ленинской премии «За укрепление мира между народами» за 1985—1986 гг. Образование получил в Эдинбургском университете (Великобритания). Внес большой вклад в борьбу против колониализма, за независимость страны, стал первым президентом Танзании (1964 г.) и находился на этом посту св. 20 лет. С 1954 г. по 1977 г.— пред. первой политич. партии страны — Афр. нац. союза Танганьики (ТАНУ). После роспуска ТАНУ создал и возглавил Революционную партию — Чама ча мапиндузи (ЧЧМ). Широкую популярность приобрел своими антиимпериалистич., антивоен. взглядами. Один из авторов совместных деклараций и обращений лидеров стран «делийской шестерки», выступающих за ядерное разоружение.

О

ОБРАЗЦОВ Иван Филиппович (р. 1920 г.) — канд. в чл. ЦК КПСС, избранный 27-м съездом КПСС в 1986 г. Чл. КПСС с 1944 г. Акад. АН СССР (1974 г.). В 1944 г. окончил Моск. авиац. ин-т. Участник Вел. Отечеств. войны. С 1944 г.— на научно-педагогич. работе, в 1958—72 гг.— ректор Моск. авиац. ин-та. С 1972 г.— мин. высшего и среднего специального образования РСФСР. Канд. в чл. ЦК КПСС с 1981 г. Гос. премия СССР (1976 г.).

ОВЧИННИКОВ Юрий Анатольевич (р. 1934 г.) — канд. в чл. ЦК КПСС, избранный 27-м съездом КПСС в 1986 г. Чл. КПСС с 1962 г. Акад. АН СССР (1970 г.), вице-президент АН СССР (1974 г.), акад. ВАСХНИЛ (1985 г.). В 1957 г. окончил МГУ. С 1960 г.— в Ин-те биоорганич. химии АН СССР, с 1970 г.— директор этого ин-та. Пред. правления Центр. совета Всесоюзного добровольного об-ва борьбы за трезвость (1985 г.). Чл. ЦРК КПСС с 1976 г., канд. в чл. ЦК КПСС с 1981 г. Герой Социалистич. Труда (1981 г.). Ленинская (1978 г.), Гос. премия СССР (1982 г.).

ОГАНЕСЯН Эдгар Сергеевич (р. 1930 г.) — сов. композитор. Нар. арт. СССР (1986 г.). Нар. арт. Арм. ССР (1972 г.). Член КПСС с 1952 г. В 1953 г. окончил Ереванскую консерваторию, в 1957 г.— аспирантуру Моск. консерватории. В 1962—68 гг.— директор Арм. театра оперы и балета. Автор произведений различных жанров, в т. ч. балетов «Вечный идол», «Антуни», «Давид Сасунский», вокально-симфонич. произведений и др. Гос. премия Арм. ССР (1967 г.), Гос. премия СССР (1979 г.).

ОГАРКОВ Николай Васильевич (р. 1917 г.) — чл. ЦК КПСС, избранный 27-м съездом КПСС в 1986 г. Чл. КПСС с 1945 г. С 1938 г.— в Сов. Армии. В 1941 г. окончил Военно-инж. академию им. В. В. Куйбышева, в 1959 г.— Воен. академию Генштаба. В период Вел. Отеч. войны 1941—45 гг. был полковым, бригадным, дивизионным инженером, офицером штаба инж. войск армии и фронта. В 1945—48 гг.— на ответств. должностях в штабах Прикарпатского и Приморского воен. округов. С 1949 г.— нач. отдела Опер. упр. штаба Главнокоманд. войсками Дальнего Востока. В 1953—57 гг.— зам. нач. и нач. упр.— зам. нач. штаба Дальневост. ВО. С 1959 г.— в Группе сов. войск в Германии. С 1961 г. — нач. штаба — зам., с 1963 г.— нач. штаба — 1-й зам. командующего войсками Белорусского ВО. С 1965 г.— командующего войсками Приволжского ВО. С 1968 г.— 1-й зам. нач. Генштаба Вооруженных Сил СССР. С 1974 г.— зам. мин. обороны СССР. С 1977 г.— нач. Генштаба Вооруженных Сил СССР — 1-й зам. мин. обороны СССР. С 1984 г.— на ответств. работе в Вооруженных Силах СССР. Чл. ЦК КПСС с 1971 г. (канд. с 1966 г.). Маршал Сов. Союза (1977 г.). Герой Сов. Союза (1977 г.). Ленинская премия (1981 г.). Деп. Верх. Совета СССР 7—11-го созывов.

ОДЕ Надежда Ивановна (р. 1926 г.) — сов. скульптор (мастер декоративной лепки), лауреат Ленинской премии 1986 г., присужденной за участие в восстановлении дворцово-парковых ансамблей пригородов Ленинграда. В 1947 г. окончила Ленингр. высшее художественно-промышленное училище им. В. И. Мухиной. С 1947 г. работает в Ленингр. реставрац. мастерских (в наст. время спец. НПО «Реставратор»). В числе работ — модели для воссоздания декоративного оформления парадных интерьеров Елагина дворца, Летнего дворца Петра I, Михайловского замка, дворцов Монплезир, Марли, для оформления вокзала в г. Пушкин, возрождение лепного и резного орнамент. декора в Большом Петергофском дворце и др.

ОДИНЦОВ Владимир Евгеньевич (р. 1924 г.) — чл. ЦК КПСС, избранный 27-м съездом КПСС в 1986 г. Чл. КПСС с 1944 г. В 1953 г. окончил Волгогр. педагогич. ин-т, в 1961 г.— АОН при ЦК КПСС. Канд. историч. наук (1961 г.). С 1942 г.— на комс. работе в Волгогр. обл., с 1946 г.— зам. зав. отделом, секретарь Волгогр. обкома комсомола. В 1950—54 гг.— преподав. обл. парт. школы, руковод. лекторской группы, зам. зав. отделом Волгоградского ГК КПСС. С 1961 г.— зав. отделом Калмыцкого обкома КПСС. В 1965—70 гг. и в 1979—82 гг. — в аппарате ЦК КПСС. С 1970 г.— 2-й секретарь Дагестанского обкома КПСС. С 1982 г.—1-й секретарь Северо-Осетинского обкома КПСС. Деп. Верх. Совета СССР 11-го созыва.

ОДОБЕСКУ Вера Сергеевна (р. 1934 г.) — чл. ЦРК КПСС, избранная 27-м съездом КПСС в 1986 г. Чл. КПСС с 1958 г. Образование неполное среднее. С 1951 г.— раскройщица Кишиневского производ. обувного объединения «Зориле». Герой Социалистич. Труда (1971 г.).

ОРЛОВ Владимир Павлович (р. 1921 г.) — чл. ЦК КПСС, избранный 27-м съездом КПСС в 1986 г. Чл. КПСС с 1948 г. В 1942 г. окончил Ивановский текстильный ин-т. С 1942 г.— мастер, нач. цеха, секретарь к-та комсомола завода, сек-

регарь ГК ВЛКСМ, с 1951 г.— зав. отделом, секретарь ГК партии, пред. Чапаевского горисполкома (Куйбышевская обл.). С 1958 г.— 1-й секретарь Новокуйбышевского ГК, с 1960 г.— секретарь Куйбышевского обкома КПСС, пред. Куйбышевского облисполкома. С 1967 г.— 1-й секретарь Куйбышевского обкома КПСС. С 1979 г.— 1-й зам. пред. Совета Министров РСФСР. С 1985 г.— пред. Президиума Верх. Совета РСФСР, зам. пред. Президиума Верх. Совета СССР. Чл. ЦК КПСС с 1971 г. Герой Социалистич. Труда (1976 г.). Деп. Верх. Совета СССР 7—11-го созывов.

ОСИПОВ Владимир Васильевич (р. 1933 г.) — канд. в чл. ЦК КПСС, избранный 27-м съездом КПСС в 1986 г. Чл. КПСС с 1958 г. В 1968 г. окончил Воен. академию бронетанковых войск, в 1975 г.— Воен. академию Генштаба. С 1951 г.— в Сов. Армии. С 1968 г.— на командных должностях. С 1983 г.— 1-й зам. команд., с 1984 г.— команд. войсками ВО. Генерал-полковник (1984 г.). Деп. Верх. Совета СССР 11-го созыва.

П

ПАВЛОВ Владимир Яковлевич (р. 1923 г.) — чл. ЦК КПСС, избранный 27-м съездом КПСС в 1986 г. Чл. КПСС с 1948 г. В 1950 г. окончил Моск. ин-т инженеров ж.-д. транспорта. В 1941—44 гг. работал на участках ж.-д. стр-ва в Москве, Саратове и Саратовской обл. (техник связи, мастер восстановит. строит.-монтажн. поезда). В 1949—56 гг.— на комс. работе. В 1952—56 гг.— секретарь, 2-й секретарь Моск. ГК ВЛКСМ. В 1956—71 гг.— на парт. работе. В 1962—65 гг.—секретарь, в 1965—71 гг.— 2-й секретарь Моск. ГК КПСС. С 1971 г.— посол СССР в ВНР, с 1982 г.— в Японии. С 1985 г.— пред. Гос. к-та СССР по иностр. туризму. Чл. ЦК КПСС с 1966 г. Деп. Верх. Совета СССР 7—8-го созывов.

ПАВЛОВ Николай Антонович (р. 1950 г.) — канд. в чл. ЦК КПСС, избранный 27-м съездом КПСС в 1986 г.; чл. ЦК КПСС с июня 1987 г. Чл. КПСС с 1978 г. Образование среднее. С 1968 г. работает оператором по добыче нефти и газа упр. «Сургутнефть» им. 50-летия СССР в Тюменской обл. В 1969—72 гг.— в Сов. Армии.

ПАЛЛАЕВ Гаибназар (р. 1929 г.) — чл. ЦРК КПСС, избранный 27-м съездом КПСС в 1986 г. Чл. КПСС с 1957 г. В 1954 г. окончил Тадж. с.-х. ин-т. В 1954 г.— агроном колхоза, гл. агроном, директор МТС. С 1958 г.— зам. пред. райисполкома. В 1959—60 гг. и в 1961—73 гг.— секретарь, 1-й секретарь ряда райкомов КП Таджикистана. В 1960—1961 гг.— зам. мин. с. х-ва Тадж. ССР. С 1973 г.— пред. республ. объединения «Таджиксельхозтехника». С 1977 г.— 1-й секретарь Курган-Тюбинского обкома КП Таджикистана. С 1984 г.— пред. Президиума Верх. Совета Тадж. ССР, зам. пред. Президиума Верх. Совета СССР. Деп. Верх. Совета СССР 10—11-го созывов.

ПАНОВ Константин Николаевич (р. 1933 г.) — чл. ЦК КПСС, избранный 27-м съездом КПСС в 1986 г. Чл. КПСС с 1967 г. В 1967 г. окончил школу рабочей молодежи в Горьком. С 1947 г. работал в колхозе. С 1950 г.— рабочий, сборщик, с 1962 г.— бригадир судосборщиков з-да «Красное Сормово». В 1954—56 гг.— в Сов. Армии. Чл. ЦК КПСС с 1986 г. (канд. с 1981 г.). Гос. премия СССР (1979 г.).

ПАНТЮКОВ Георгий Николаевич (р. 1922 г.) — сов. хоровой дирижер и композитор. Нар. арт. СССР (1986 г.). Чл. КПСС с 1962 г. Участник Великой Отечественной войны. В 1957 г. окончил Моск. консерваторию по классу хорового дирижирования (ученик В. Г. Соколова), в 1961 г.— аспирантуру при ней. В 1957—62 гг.— гл. хормейстер Русск. нар. хора им. М. Е. Пятницкого, с 1962 г.— худ. рук. Омского русского нар. хора. Гос. премия РСФСР им. М. Глинки (1971 г.).

ПАПАНИН Иван Дмитриевич (26 ноября 1894 г.— 30 января 1986 г.) — сов. полярный исследователь. Член КПСС с 1919 г. Д-р географич. наук (1938 г.). Участник Гражданской войны на Украине и в Крыму. В 1932—38 гг. возглавлял полярные экспедиции, в т. ч. дрейфующую станцию «Северный полюс-1». В 1939—46 гг.— нач. Главсевморпути, одновременно в годы Великой Отечественной войны уполномоченный Гос. к-та обороны по перевозкам на Севере. С 1948 г.— на науч. работе, с 1951 г.— нач. отдела морских экспедиционных работ АН СССР. Контр-адмирал (1943 г.). Дважды Герой Сов. Союза (1937 г., 1940 г.). С 1945 г.— пред. Моск. филиала Географич. общества. Чл. ЦРК КПСС в 1941—52 гг. Деп. Верх. Совета СССР 1—2-го созывов. Автор книг «Жизнь на льдине» (1938 г.), «Лед и пламень» (1977 г.).

ПАРУБОК Емельян Никонович (р. 1940 г.) — чл. ЦК КПСС, избранный 27-м съездом КПСС в 1986 г. Чл. КПСС с 1966 г. В 1980 г. окончил Уманский с.-х. ин-т. С 1955 г.— колхозник, комбайнер, с 1962 г.— звеньевой механизир. звена по выращиванию сах. свеклы колхоза им. Суворова Жашковского р-на Черкасской обл. Дважды Герой Социалистич. Труда (1977 г., 1984 г.). Гос. премия СССР (1976 г.).

ПАРШИН Александр Яковлевич (р. 1939 г.) — сов. физик. Лауреат Ленинской премии 1986 г., присужденной за участие в цикле работ «Туннельный перенос вещества и квантовая кристаллизация», опубликованных в 1972—84 гг. Член КПСС с 1986 г. Доктор физико-математич. наук (1984 г.). В 1962 г. окончил Моск. физико-технич. ин-т. С 1962 г.— ст. лаборант Ин-та физич. проблем АН СССР, с 1970 г.— ст. инженер Ин-та атомной энергии им. И. В. Курчатова, с 1975 г.— мл. науч. сотрудник Ин-та кристаллографии АН СССР, с 1979 г.— мл. науч., ст. науч. сотрудник, с 1986 г.— ведущий науч. сотрудник Ин-та физич. проблем АН СССР. Зам. гл. редактора «Журнала экспериментальной и теоретич. физики».

ПАРШИНА Валентина Романовна (р. 1937 г.) — канд. в чл. ЦК КПСС, избранная 27-м съездом КПСС в 1986 г. Чл. КПСС с 1965 г. В 1959 г. окончила Ленингр. с.-х. ин-т. С 1959 г.— бригадир овощеводов специализированного ПО совхозов «Детскосельский» Тосненского р-на Ленингр. обл. Канд. в чл. ЦК КПСС с 1981 г. Герой Социалистич. Труда (1978 г.). Деп. Верх. Совета СССР 10—11-го созывов.

ПАСКАРЬ Петр Андреевич (р. 1929 г.) — канд. в чл. ЦК КПСС, избранный 27-м съездом КПСС в 1986 г. Чл. КПСС с 1956 г. Канд. экономич. наук (1976 г.). В 1954 г. окончил Кишиневский с.-х. ин-т, в 1971 г.— ЗВПШ при ЦК КПСС. С 1954 г.— гл. агроном МТС, нач. с.-х. инспекции Мин-ва с. х-ва Молд. ССР. В 1962—70 гг.— секретарь ЦК КП Молдавии. С 1970 г.— пред. Совета Министров Молд. ССР, в 1971—76 гг.— одновременно мин. ин. дел Молд. ССР. С 1976 г.— 1-й зам. пред. Госплана СССР. Канд. в чл. ЦК КПСС с 1971 г. Деп. Верх. Совета СССР 6-го и 8—11-го созывов.

ПАТИАШВИЛИ Джумбер Ильич (р. 1939 г.) — чл. ЦК КПСС, избранный 27-м съездом КПСС в 1986 г. Чл. КПСС с 1962 г. В 1962 г. окончил Груз. с.-х. ин-т. Канд. с.-х. наук (1966 г.). С 1962 г.— секретарь к-та комсомола Груз. с.-х. ин-та, с 1965 г.— инструктор, зав. сектором ЦК ЛКСМ Грузии. В 1968—69 гг.— в аппарате ЦК ВЛКСМ. С 1969 г.— 2-й, с 1970 г.— 1-й секретарь ЦК ЛКСМ Грузии. С 1973 г.— 1-й секретарь Горийского РК КП Грузии. С 1974 г.— секретарь, с 1985 г.— 1-й секретарь ЦК КП Грузии. Деп. Верх. Совета СССР 11-го созыва.

ПАТОН Борис Евгеньевич (р. 1918 г.) — чл. ЦК КПСС, избранный 27-м съездом КПСС в 1986 г. Чл. КПСС с 1952 г. Д-р технич. наук, акад. АН УССР (1958 г.), президент АН УССР (1962 г.), акад. АН СССР (1962 г.). В 1941 г. окончил Киевский политехнич. ин-т. С 1941 г.— инженер электролаборатории завода «Красное Сормово». С 1942 г.— мл. науч. сотрудник, ст. науч. сотрудник, зав. лабораторией, зам. директора по науч. части, с 1953 г.— директор Ин-та электросварки им. акад. Е. О. Патона АН УССР. Чл. ЦК КПСС с 1966 г. (канд. с 1961 г.). Дважды Герой Социалистич. Труда (1969 г., 1978 г.). Ленинская (1957 г.), Гос. премия СССР (1950 г.). Деп. Верх. Совета СССР 6—11-го созывов.

ПЕНТЮХОВ Иван Алексеевич (р. 1929 г.) — канд. в чл. ЦК КПСС, избранный 27-м съездом КПСС в 1986 г. Чл. КПСС с 1962 г. В 1956 г. окончил Ижевский с.-х. ин-т. С 1956 г.— зоотехник, гл. зоотехник совхоза, с 1967 г.— директор Гос. племзавода им. 17-го партсъезда Ливенского р-на Орловской обл. Герой Социалистич. Труда (1971 г.).

ПЕРВЫШИН Эрлен Кирикович (р. 1932 г.) — чл. ЦК КПСС, избранный 27-м съездом КПСС в 1986 г. Чл. КПСС с 1959 г. Канд. технич. наук (1971 г.). В 1955 г. окончил Моск. электротехнич. ин-т связи. С 1955 г.— инженер, нач. монтажного уч-ка, нач. монтажного упр., управляющий проектно-монтажным трестом. С 1965 г.— управл. Всесоюзным проектно-монтажным трестом, с 1969 г.— ген. директор Всесоюзного НПО. С 1970 г.— зам. мин. радиопромышленности СССР. С 1974 г.— мин. пром-сти средств связи СССР. Канд. в чл. ЦК КПСС в 1976—86 гг. Гос. премия СССР (1978 г.). Деп. Верх. Совета СССР 9—11-го созывов.

ПЕРЕВЕРЗЕВА Нина Васильевна (р. 1929 г.) — чл. ЦК КПСС, избранная 27-м съездом КПСС в 1986 г. Чл. КПСС с 1970 г. В 1978 г. окончила ШРМ. С 1945 г.— колхозница, с 1966 г.— комбайнер, с 1974 г.— звеньевая уборочно-транспортного звена колхоза «Путь Ленина» Ростовской обл. Чл. ЦК КПСС с ноября 1982 г. (канд. с 1981 г.). Герой Социалистич. Труда (1973 г.). Гос. премия СССР (1977 г.).

ПЕТРИЩЕВ Алексей Георгиевич (2 апреля 1924 г.— 30 августа 1986 г.) — канд. в чл. ЦК КПСС, избранный 27-м съездом КПСС в 1986 г. Чл. КПСС с 1951 г. В 1949 г. окончил Днепропетровский химико-технологич. ин-т. С 1949 г. мастер, механик цеха, зам. гл. механика, гл. механик, с 1959 г.— секретарь парткома, директор Черкореченского химич. комб. (Горьковская обл.). С 1970 г.— нач. Гл. упр., затем Всесоюзного объединения азотной пром-сти Мин-ва химич. пром-сти СССР. С 1977 г.— зам. пред. Госснаба СССР. С 1980 г.— мин. по производству минеральных удобрений СССР. Канд. в чл. ЦК КПСС с 1981 г. Герой Социалистич. Труда (1971 г.). Деп. Верх. Совета СССР 7—8-го, 10—11-го созывов.

ПЕТРОВ Василий Иванович (р. 1917 г.) — чл. ЦК КПСС, избранный 27-м съездом КПСС в 1986 г. Чл. КПСС с 1944 г. В 1948 г. окончил Воен. академию им. М. В. Фрунзе, в 1969 г.— Высш. академич. курсы при Воен. академии Генштаба. С 1939 г.— в Сов. Армии. Во время Вел. Отечеств. войны 1941—45 гг.— ком. взвода, ком. батальона, нач. опер. отд. штаба бригады и дивизии. С 1950 г. занимал ряд командных и штабных должностей. С 1972 г.— команд. войсками Дальневост. ВО. С 1976 г.— 1-й зам. главнокоманд. Сухопутными войсками. В 1978—80 гг. — на отв. должностях в войсках. С 1980 г.— главнокоманд. Сухопутными войсками — зам. мин. обороны СССР. В 1985—86 гг. — 1-й зам. мин. обороны СССР. С 1986 г.— в Гр. ген. инспекторов Мин-ва обороны СССР. Чл. ЦК КПСС с 1976 г. Маршал Сов. Союза (1983 г.). Герой Сов. Союза (1982 г.). Деп. Верх. Совета СССР 9—11-го созывов.

ПЕТРОВ Владислав Алексеевич (р. 1935 г.) — чл. ЦК КПСС, избранный 27-м съездом КПСС в 1986 г. Чл. КПСС с 1961 г. В 1959 г. окончил ср. школу. В 1952—54 гг.— токарь на з-де в Харькове, с 1957 г.— бригадир Харьковского ПО «Завод им. Малышева». В 1954—57 гг.— в Сов. Армии. Герой Социалистич. Труда (1976 г.). Чл. ЦК КПСС с 1981 г.

ПЕТРОВ Юрий Владимирович (р. 1939 г.) — чл. ЦК КПСС, избранный 27-м съездом КПСС в 1986 г. Чл. КПСС с 1962 г. В 1966 г. окончил Уральский политехнич. ин-т, в 1974 г.— ЗВПШ при ЦК КПСС. С 1956 г.— зуборезчик Уральского вагоностроит. завода им. Ф. Э. Дзержинского, с 1958 г.— техник-конструктор проектно-технологич. ин-та. В 1959—62 гг.— в Сов. Армии. С 1966 г.— зам. нач. цеха Нижнетагильского завода пластмасс. С 1967 г.— на парт. работе. С 1969 г.— зав. отделом, 2-й, 1-й секретарь Нижнетагильского ГК КПСС. С 1977 г.— секретарь Свердловского обкома КПСС. С 1982 г.— в аппарате ЦК КПСС. С 1985 г.— 1-й секретарь Свердловского обкома КПСС. Деп. Верх. Совета СССР 11-го созыва.

ПЛЕТНЕВА Валентина Николаевна (р. 1930 г.) — чл. ЦК КПСС, избранная 27-м съездом КПСС в 1986 г. Чл. КПСС с 1952 г. Образование неполное среднее. Новатор производства в текстильной пром-сти. Будучи ткачихой Костромского льнокомбината им. В. И. Ленина, выступила инициатором многостаночного обслуживания. Герой Социалистич. Труда (1960 г.). Гос. премия СССР (1975 г.).

ПЛЕХАНОВ Александр Николаевич (р. 1932 г.) — чл. ЦК КПСС, избранный 27-м съездом КПСС в 1986 г. Чл. КПСС с 1960 г. В 1956 г. окончил Свердловский с.-х. ин-т. С 1956 г.— преподав. училища механиз. с. х-ва, гл. инженер, директор совхоза, в 1964—65 гг.— секретарь парт. к-та Кизильского произв. колх.-совх. упр. Челябинской обл. С 1965 г.— 1-й секретарь Кизильского РК КПСС. С 1972 г.— зав. отделом, с 1975 г.— секретарь Челябинского обкома КПСС. В 1985 г. — в аппарате ЦК КПСС. С июня 1985 г.— 1-й секретарь Курганского обкома КПСС. Деп. Верх. Совета СССР 11-го созыва.

ПЛЕШАКОВ Петр Степанович (13 июля 1922 г.— 11 сентября 1987 г.) — чл. ЦК КПСС, избранный 27-м съездом КПСС в 1986 г. Чл. КПСС с 1944. В 1944 г. окончил Моск. ин-т инженеров связи. В 1942—52 гг.— в Сов. Армии. С 1952 г.— нач. лаборатории, отдела, сектора, директор н.-и. ин-та. С 1964 г.— зам. пред. Гос. к-та Совета Министров СССР по радиоэлектронике СССР. С 1965 г.— зам. мин., 1-й зам. мин., в 1974—87 гг.— мин. радиопромышленности СССР. Чл. ЦК КПСС с 1977 г. (канд. с 1976 г.). Герой Социалистич. Труда. Ленинская премия (1959 г.). Дважды лауреат Гос. премии СССР. Деп. Верх. Совета СССР 9—11-го созывов.

ПЛЮТИНСКИЙ Владимир Антонович (р. 1927 г.) — пред. колхоза «Заря коммунизма» Ровенского р-на Ровенской обл. (с 1963 г.). Дважды Герой Социалистич. Труда (1971 г., 1986 г.). Член КПСС с 1951 г. В 1978 г. окончил Львовский с.-х. ин-т. Работал бригадиром полеводч. бригады в колхозах Каменец-Подольской обл., в 1951—63 гг.— пред. колхозов в Клеванском р-не Ровенской обл. Депутат Верх. Совета УССР с 1967 г. Член Президиума Верх. Совета УССР с 1980 г.

ПОГРЕБНЯК Яков Петрович (р. 1928 г.) — канд. в чл. ЦК КПСС, избранный 27-м съездом КПСС в 1986 г. Чл. КПСС с 1953 г. В 1954 г. окончил Донецкий политехнич. ин-т. В 1954—57 гг. работал на Новокраматорском машиностроит. з-де (ст. мастер, ст. инженер). В 1957—59 гг.— секретарь, 2-й секретарь, 1-й секретарь Краматорского ГК КП Украины. С 1962 г.— 2-й секретарь Донецкого обкома КП Украины, с 1963 г.— 1-й секретарь Полтавского пром. обкома КП Украины, с 1964 г.— 2-й секретарь Полтавского, с 1966 г.— 1-й секретарь Ивано-Франковского, с 1969 г.— 1-й секретарь Николаевского обкомов КП Украины. С 1971 г.— секретарь ЦК КП Украины. С 1987 г.— 1-й секретарь Львовского обкома КП Украины. Канд. в чл. ЦК КПСС с 1971 г. Деп. Верх. Совета СССР 7—8-го созывов.

ПОДОЛЬСКИЙ Евгений Михайлович (р. 1934 г.) — канд. в чл. ЦК КПСС, избранный 27-м съездом КПСС в 1986 г. Чл. КПСС с 1959 г. В 1956 г. окончил Воронежский с.-х. ин-т, в 1978 г.— ЗВПШ при ЦК КПСС. С 1956 г.— зав. ремонтной мастерской, гл. инж. совхоза. С 1960 г.— гл. инж. Тамбовского треста свеклосеменоводч. совхозов, зам. нач. Моршанского производств. колх.-совх. упр. С 1963 г.— зам. нач. управ. с. х-ва облисполкома, с 1967 г.— пред. обл. объединения «Сельхозтехника», с 1970 г.— зам., 1-й зам. пред. Тамбовского облисполкома. С 1977 г.— секретарь Тамбовск. обкома КПСС. С 1979 г.— пред. облисполкома, с 1985 г.— 1-й секретарь Тамбовск. обкома КПСС.

ПОЛОЗКОВ Иван Кузьмич (р. 1935 г.) — чл. ЦК КПСС, избранный 27-м съездом КПСС в 1986 г. Чл. КПСС с 1958 г. В 1965 г. окончил Всесоюзный заочный финансово-экономич. ин-т, в 1977 г.— ЗВПШ при ЦК КПСС, в 1980 г.— АОН при ЦК КПСС. В 1954—57 гг.— в Сов. Армии. С 1957 г.— на комс. и парт. работе; 2-й, 1-й секретарь Солнцевского РК ВЛКСМ, зам. зав. отделом парткома производств. колх.-совх. упр., секретарь, 2-й секретарь Солнцевского РК КПСС. С 1969 г.— зам. зав. отделом Курского обкома КПСС. С 1972 г.— пред. райисполкома, с 1973 г.— 1-й секретарь Рыльского РК КПСС (Курская обл.). В 1975—78 гг., 1980—83 гг., 1984—85 гг.— в аппарате ЦК КПСС. В 1983—1984 гг.— секретарь, с июня 1985 г.— 1-й секретарь Краснодарского крайкома КПСС.

ПОЛЯКОВ Виктор Николаевич (р. 1915 г.) — чл. ЦК КПСС, избранный 27-м съездом КПСС в 1986 г. Чл. КПСС с 1944 г. В 1938 г. окончил Моск. автомобильно-дорожный ин-т (вечернее отделение). В 1930—37 гг.— слесарь, мастер, зам. нач. цеха на автопредприятиях Москвы. В 1938—1946 гг.— в Сов. Армии. Участник Вел. Отечеств. войны. С 1946 г.— нач. цеха, гл. инженер, директор з-да малолитражных автомобилей в Москве. С 1963 г.— 1-й зам. пред., пред. Моск. гор. СНХ. С 1965 г.— зам. мин.— ген. директор Волжского объед. по произ-ву легковых автомобилей. В 1975—86 гг.— мин. автомобильной пром-сти СССР. Чл. ЦК КПСС с 1981 г. (канд. с 1976 г.). Герой Социалистич. Труда (1971 г.). Деп. Верх. Совета СССР 9—11-го созывов (до 1987 г.). С 1986 г.— на пенсии.

ПОНОМАРЕВ Алексей Филиппович (р. 1930 г.) — чл. ЦК КПСС, избранный 27-м съездом КПСС в 1986 г. Чл. КПСС с 1957 г. В 1954 г. окончил Харьковский ин-т механизации и электрификации с. х-ва. Канд. с.-х. наук (1970 г.). С 1954 г.— гл. инженер, директор МТС, пред. райисполкома, 1-й секретарь Томаровского РК КПСС (Белгородская обл.). С 1962 г.— нач. Борисовского произв. колх.-совх. упр., с 1965 г.— нач. обл. упр. с. х-ва. С 1972 г.— зам., 1-й зам., с 1978 г.— пред. Белгородского облисполкома. С 1983 г.— 1-й секретарь Белгородского обкома КПСС. Деп. Верх. Совета СССР 11-го созыва.

ПОНОМАРЕВ Борис Николаевич (р. 1905 г.) — чл. ЦК КПСС, избранный 27-м съездом КПСС в 1986 г. Чл. КПСС с 1919 г. Акад. АН СССР (1962 г.). В 1926 г. окончил МГУ, в 1932 г.— Ин-т красной профессуры. В 1919 г.— в Красной

Армии. В 1919—20 гг.— в Воен.-революц. к-те в Зарайске. С 1922 г.— секретарь парторганизации ф-ки «Красный Восток» (Моск. обл.). С 1926 г.— зам. руководителя пропаганд. группы ЦК ВКП(б) в Туркмении, Донбассе. С 1932 г.— зам. директора Ин-та красной профессуры, директор Ин-та истории ВКП(б) при Моск. обкоме партии. В 1937—43 гг.— на отв. работе в Исполкоме Коминтерна. В 1943—44 гг.— зам. директора Ин-та Маркса — Энгельса — Ленина. С 1944 г.— зам. зав. Отделом ЦК КПСС, нач. Совинформбюро. С 1948 г.— 1-й зам., с 1955 — зав. Отделом ЦК КПСС. В 1961—86 гг.— секретарь ЦК КПСС и одновременно зав. Отделом ЦК КПСС. Чл. ЦК КПСС с 1956 г. (канд. с 1952 г.). Канд. в чл. Политбюро ЦК КПСС в 1972—86 гг. Герой Социалистич. Труда (1975 г.). Ленинская премия (1982 г.). Деп. Верх. Совета СССР 5—11-го созывов. С марта 1986 г.— на пенсии.

ПОНОМАРЕВ Михаил Александрович (р. 1918 г.) — чл. ЦК КПСС, избранный 27-м съездом КПСС в 1986 г. Чл. КПСС с 1939 г. В 1941 г. окончил Пермский ун-т. С 1942 г.— на комс. и парт. работе. С 1944 — 1-й секретарь Пермского обкома ВЛКСМ. С 1951 г.— секретарь, 2-й секретарь Пермского обкома КПСС. С 1955 г.— в аппарате ЦК КПСС. С 1959 г.— 1-й секретарь Калмыцкого, с 1961 г.— Владимирского обкомов КПСС. С 1983 г.— зам. пред. К-та парт. контроля при ЦК КПСС. Чл. ЦК КПСС с 1976 г. (канд. с 1961 г.). Деп. Верх. Совета СССР 5—10-го созывов.

ПОПКОВ Михаил Данилович (р. 1924 г.) — канд. в чл. ЦК КПСС, избранный 27-м съездом КПСС в 1986 г. Чл. КПСС с 1943 г. В 1950 г. окончил Воен.-политич. академию им. В. И. Ленина, в 1966 г.— Воен. академию Генштаба. С 1942 г.— в Сов. Армии. С 1944 г.— комсорг полка, пом. нач. политотдела бригады, дивизии. С 1959 г. — нач. политотдела Суворовского училища. С 1960 г.— на парт. и политич. работе в частях и соединениях. С 1973 г.— чл. Воен. совета — нач. полит. упр. ВО. С 1980 г.— чл. Воен. совета — нач. полит. упр. Сухопутных войск. Канд. в чл. ЦК КПСС с 1981 г. Генерал-полковник (1979 г.). Деп. Верх. Сов. СССР 11-го созыва.

ПОПОВ Николай Иванович (р. 1936 г.) — канд. в чл. ЦК КПСС, избранный 27-м съездом КПСС в 1986 г. Чл. КПСС с 1959 г. В 1973 г. окончил Ленинград. инж.-строит. ин-т. В 1956—59 гг.— в Сов. Армии. В 1959 г.— строит. мастер, пред. месткома Приозерской дистанции пути Октябрьской ж. д. С 1960 г.— на хоз., проф. и парт. работе в Ленингр. обл. С 1971 г.— 2-й, с 1977 г.— 1-й секретарь Выборгского ГК КПСС (Ленинград). С 1981 г.— зав. отделом, секретарь Ленингр. обкома КПСС. С 1983 г.— пред. Ленингр. облисполкома. Деп. Верх. Совета СССР 11-го созыва.

ПОПОВ Николай Иванович (р. 1930 г.)— чл. ЦРК КПСС, избранный 27-м съездом КПСС в 1986 г. Чл. КПСС с 1953 г. В 1961 г. окончил Воен. академию бронетанковых войск, в 1970 г.— Воен. академию Генштаба. С 1948 г.— в Сов. Армии. С 1951 г.— на команд. должностях. С 1981 г.— команд. войсками военного округа. Генерал-полковник (1981 г.). Деп. Верх. Совета СССР 11-го созыва.

ПОПОВ Николай Сергеевич (р. 1931 г.) — чл. ЦК КПСС, избранный 27-м съездом КПСС в 1986 г. Чл. КПСС с 1960 г. В 1955 г. окончил Харьковский политехнич. ин-т. С 1955 г. работает на Кировском з-де в Ленинграде (инженер-конструктор, нач. отдела, зам. гл. конструктора). С 1968 г.— гл. конструктор, с 1985 г.— ген. конструктор ПО «Кировский Завод» (Ленинград). Герой Социалистич. Труда (1975 г.). Чл. ЦРК КПСС с 1976 г., чл. ЦК КПСС с 1981 г.

ПОПОВ Павел Васильевич (р. 1932 г.) — новатор в лесозаготовительной пром-сти. Дважды Герой Социалистич. Труда (1973 г., 1986 г.). Чл. КПСС с 1972 г. До 1951 г. и в 1957—59 гг. работал в колхозе. В 1951—54 гг.— в Сов. Армии. С 1955 г.— разнорабочий в Ветлужском леспромхозе, с 1960 г.— вальщик леса, бригадир в Шарьинском леспромхозе, с 1963 г.— вальщик, затем бригадир укрупненной комплексной бригады леспромхоза Всесоюзного объединения «Тюменьлеспром». Гос. премия СССР (1975 г.).

ПОПОВ Филипп Васильевич (р. 1930 г.) — чл. ЦК КПСС, избранный 27-м съездом КПСС в 1986 г. Чл. КПСС с 1957 г. В 1953 г. окончил Томский политехнич. ин-т. С 1953 г.— горн. мастер, нач. участка, гл. инженер, нач. шахтостроит. упр. в Кемеровской обл. С 1962 г.— гл. инженер треста «Таштаголшахторудстрой» комб. «Кузбассшахтострой». С 1964 г.— зав. отделом, с 1968 г.— секр., 2-й секр. Кемеровского обкома КПСС. В 1977—83 гг.— пред. Кемеровского облисполкома. С 1983 г.— мин. жилищно-комм. х-ва РСФСР. С 1985 г.— 1-й секр. Алтайского крайкома КПСС. Деп. Верх. Совета СССР 10—11-го созывов.

ПОСИБЕЕВ Григорий Андреевич (р. 1935 г.) — канд. в чл. ЦК КПСС, избранный 27-м съездом КПСС в 1986 г. Чл. КПСС с 1959 г. В 1960 г. окончил Ленингр. с.-х. ин-т, в 1972 г.— ЗВПШ при ЦК КПСС. С 1959 г.— на комс. работе, с 1965 г.— секретарь Ленингр. обкома ВЛКСМ. С 1968 г.— 1-й секретарь Кингисеппского РК КПСС (Ленингр. обл.). С 1971 г.— зав. отделом, с 1975 г.— секретарь Ленингр. обкома КПСС. С 1981 г.— 1-й секретарь Марийского обкома КПСС. Канд. в чл. ЦК КПСС с 1981 г. Деп. Верх. Совета СССР 11-го созыва.

ПОСТНИКОВ Станислав Иванович (р. 1928 г.) — чл. ЦРК КПСС, избранный 27-м съездом КПСС в 1986 г. Чл. КПСС с 1957 г. В 1961 г. окончил Воен. академию им. М. В. Фрунзе, в 1969 г.— Воен. академию Генштаба. С 1948 г.— в Сов. Армии. В 1951—67 гг.— ком. роты, ком. бат., ком. полка, в 1969—73 гг.— ком. дивизии. С 1975 г.— на команд. должностях. С 1979 г.— команд. войсками военного округа. Генерал армии (1986 г.). Деп. Верх. Совета СССР 11-го созыва.

ПРИМАКОВ Евгений Максимович (р. 1929 г.) — канд. в чл. ЦК КПСС, избранный 27-м съездом КПСС в 1986 г. Чл. КПСС с 1959 г. Д-р экономич. наук (1969 г.), профессор (1972 г.), акад. АН СССР (1979 г.). В 1953 г. окончил Моск. ин-т востоковедения. С 1956 г.— отв. редактор, гл. редактор редакции Гл. упр. радиовещания, с 1960 г.— зам. гл. редактора гл. редакции Гос. к-та по радиовещанию и телевидению. С 1962 г.— в газ. «Правда» (обозреватель, зам. редактора, корреспондент за рубежом). С 1970 г.— зам. директора Ин-та мировой экономики и междунар. отношений АН СССР. С 1977 г.— директор ин-та востоковедения АН СССР. С 1985 г.— директор Ин-та мировой экономики и междунар. отношений АН СССР. Гос. премия СССР (1980 г.). Деп. Верх. Совета СССР 11-го созыва.

ПРОКОПЬЕВ Илья Павлович (р. 1926 г.) — чл. ЦК КПСС, избранный 27-м съездом КПСС в 1986 г. Чл. КПСС с 1946 г. Канд. экономич. наук (1963 г.). В 1950 г. окончил Хабаровский педагогич. ин-т (заочно), в 1958 г.— ВПШ при ЦК КПСС, в 1963 г.— АОН при ЦК КПСС. В 1943—1950 гг.— в Сов. Армии. Участник Вел. Отечеств. войны. С 1950 г.— зав. отделом, секретарь, 2-й, 1-й секретарь Калининского РК КПСС Чувашской АССР. С 1959 г.— зав. отделом, с 1963 г.— секретарь, с 1974 г.— 1-й секретарь Чувашского обкома КПСС. Чл. ЦК КПСС с 1976 г. Деп. Верх. Совета СССР 9—11-го созывов.

ПРОКОПЬЕВ Юрий Николаевич (р. 1932 г.) — чл. ЦК КПСС, избранный 27-м съездом КПСС в 1986 г. Чл. КПСС с 1958 г. В 1955 г. окончил Якутский педагогич. ин-т, в 1966 г.— АОН при ЦК КПСС. Канд. филологич. наук (1966 г.). С 1950 г.— учитель средней школы. С 1956 г.— 1-й секретарь Верхневилюйского РК ВЛКСМ, с 1959 г.— секретарь Якутского обкома ВЛКСМ. С 1961 г.— инструктор Якутского обкома КПСС. В 1966—67 гг.— мл. науч. сотр. Ин-та языка, лит-ры и истории Якутского филиала СО АН СССР. С 1967 г.— зав. отделом, секретарь Якутского обкома КПСС. С 1978 г.— 1-й секретарь Якутского ГК КПСС, с 1982 г.— 1-й секретарь Якутского обкома КПСС. Деп. Верх. Совета СССР 10—11-го созывов.

ПРОКОШКИН Юрий Дмитриевич (р. 1929 г.) — сов. физик. Лауреат Ленинской премии 1986 г., присужденной за участие в цикле работ «Инклюзивные процессы в сильных взаимодействиях элементарных частиц высоких энергий и открытие масштабной инвариантности в этих процессах». См. Ежегодник БСЭ 1971 г., с. 622.

ПРОХОРОВ Александр Михайлович (р. 1916 г.) — сов. физик, один из основоположников квантовой электроники, акад. АН СССР, директор Ин-та общей физики АН СССР, дважды Герой Социалистич. Труда (1969 г., 1986 г.). Гос. премия СССР (1980 г.). См. Ежегодник БСЭ 1960 г., с. 603; 1961 г., с. 569; 1965 г., с. 601; 1967 г., с. 614; 1970 г., с. 599.

ПТИЦЫН Владимир Николаевич (р. 1925 г.) — чл. ЦК КПСС, избранный 27-м съездом КПСС в 1986 г. Чл. КПСС с 1946 г. В 1958 г. окончил Ленингр. ин-т точной механики и оптики (вечернее отделение). С 1941 г. работал в колхозе. В 1943—45 гг.— в Сов. Армии. Участник Вел. Отечеств. войны. С 1945 г.— на Ленингр. литейно-механич. з-де (мастер, гл. инженер). С 1956 г.— зав. отделом, 2-й секретарь РК КПСС в Ленинграде. В 1959—71 гг.— зав. отделом, секретарь обкома КПСС, зам. пред. облисполкома, пред. обл. к-та нар. контроля, секретарь, 2-й секретарь Мурманского

обкома КПСС, пред. облисполкома. С 1971 г.— 1-й секретарь Мурманского обкома КПСС. Чл. ЦК КПСС с 1981 г. (канд. с 1976 г.). Деп. Верх. Совета СССР 9—11-го созывов.

ПУГИН Николай Андреевич (р. 1940 г.) — чл. ЦК КПСС, избранный 27-м съездом КПСС в 1986 г. Чл. КПСС с 1965 г. В 1967 г. окончил Горьковский политехнич. ин-т. С 1958 г.— станочник, наладчик, мастер, нач. участка, зам. нач. цеха, с 1975 г.— гл. инженер завода коробок скоростей, с 1981 г.— технич. директор, с 1983 г.— ген. директор Горьковского автозавода (ПО «ГАЗ»). С 1986 г.— мин. автомобильной пром-сти СССР. Гос. премия СССР (1985 г.). Деп. Верх. Совета СССР 11-го созыва.

ПУГО Борис Карлович (р. 1937 г.) — чл. ЦК КПСС, избранный 27-м съездом КПСС в 1986 г. Чл. КПСС с 1963 г. В 1960 г. окончил Рижский политехн. ин-т. С 1960 г.— инженер, секретарь к-та комсомола Рижского электромашиностроит. з-да, 2-й, 1-й секретарь Пролетарского РК ЛКСМ Латвии, с 1963 г.— в аппарате ЦК ВЛКСМ. С 1968 г.— зав. отделом Рижского ГК партии. С 1969 г.— 1-й секретарь ЦК ЛКСМ Латвии, с 1970 г.— секретарь ЦК ВЛКСМ. С 1974 г.— зав. отделом ЦК КП Латвии. С 1975 г.— 1-й секретарь Рижского ГК КП Латвии. С 1976 г.— в КГБ при Совете Министров СССР. С 1977 г.— 1-й зам. пред., с 1980 г.— пред. КГБ Латв. ССР. С 1984 г.— 1-й секретарь ЦК КП Латвии. Деп. Верх. Совета СССР 11-го созыва.

Р

РАДЮКЕВИЧ Леонид Владимирович (р. 1932 г.) — канд. в чл. ЦК КПСС, избранный 27-м съездом КПСС в 1986 г. Чл. КПСС с 1959 г. В 1955 г. окончил Магнитогорский горнометаллургич. ин-т. С 1955 г.— вальцовщик, мастер, нач. цеха, с 1970 г.— гл. прокатчик, нач. отдела — зам. гл. инженера Магнитогор. металлургич. комб. им. В. И. Ленина. С 1977 г.— нач. упр. Мин-ва черной металлургии СССР. С 1979 г.— директор Магнитогор. металлургич. комб. им. В. И. Ленина. С 1985 г.— 1-й зам. мин. черной металлургии СССР. Канд. в чл. ЦК КПСС с 1981 г. Гос. премия СССР (1969 г., 1982 г.). Деп. Верх. Совета СССР 11-го созыва.

РАЗУМОВ Евгений Зотович (р. 1919 г.) — чл. ЦК КПСС, избранный 27-м съездом КПСС в 1986 г. Чл. КПСС с 1942 г. В 1942 г. окончил Мордовский педагогич. ин-т, в 1948 г.— ВПШ при ЦК КПСС. С 1935 г.— учитель, директор школы, инспектор районо. В 1942—45 гг.— секретарь Мордовского обкома ВЛКСМ, секретарь Саранского ГК партии. В 1950—51 гг. — отв. ред. обл. газ. «Кузбасс». В 1951—1961 гг.— секретарь, 2-й секретарь Кемеровского обкома КПСС. С 1961 г.— в аппарате ЦК КПСС. С 1967 г.— зам. зав., с 1983 г.— 1-й зам. зав. Отделом ЦК КПСС. Чл. ЦРК КПСС с 1976 г. Канд. в чл. ЦК КПСС с 1981 г. по 1986 г. Деп. Верх. Совета СССР 11-го созыва.

РАЗУМОВСКИЙ Георгий Петрович (р. 1936 г.) — чл. ЦК КПСС, избранный 27-м съездом КПСС в 1986 г. Чл. КПСС с 1961 г. В 1958 г. окончил Кубанский с.-х. ин-т. С 1958 г.— агроном колхоза «Кубань» в Краснодарском крае. С 1959 г.— 1-й секретарь Выселковского РК ВЛКСМ, инструктор, зав. сектором Краснодарского крайкома КПСС. С 1964 г.— секретарь парткома Кореновского производств. колхозно-совх. упр., 1-й секретарь Кореновского РК КПСС. С 1967 г.— зав. отделом Краснодарского крайкома КПСС. С 1971 г.— в аппарате ЦК КПСС. С 1973 г.— пред. Краснодарского крайисполкома. В 1981—83 гг.— в аппарате Совета Министров СССР. С 1983 г.— 1-й секретарь Краснодарского крайкома КПСС. С 1985 г.— зав. Отделом ЦК КПСС и с 1986 г.— секретарь ЦК КПСС. Деп. Верх. Совета СССР 8—11-го созывов.

РАХЛЕНКО Леонид Гдальевич (Григорьевич) — сов. актер и режиссер, нар. арт. СССР (1966 г.). Скончался 9 марта 1986 г. С 1929 г.— в Белорус. театре им. Я. Купалы (Минск), с 1935 г.— режиссер (в 1937—43 гг.— худ. рук.). Гос. премия БССР (1970 г.). См. Ежегодник БСЭ 1967 г., с. 615.

РАХМАНИН Олег Борисович (р. 1924 г.) — чл. ЦК КПСС, избранный 27-м съездом КПСС в 1986 г. Чл. КПСС с 1945 г. Д-р историч. наук (1975 г.), профессор (1977 г.). В 1960 г. окончил Высшую дипломатич. школу МИД СССР. В 1939—45 гг. — в Сов. Армии. Участник Вел. Отечеств. войны. В 1945—63 гг. работал в системе МИД СССР. С 1963 г.— в аппарате ЦК КПСС. С 1968 г. — 1-й зам. зав. Отделом ЦК КПСС. Чл. ЦРК КПСС с 1971 г., канд. в чл. ЦК КПСС с 1976 г., чл. ЦК КПСС с 1981 г. Гос. премия СССР (1980 г.). Деп. Верх. Совета СССР 10—11-го созывов.

РАЧКОВ Альберт Иванович (р. 1927 г.) — канд. в чл. ЦК КПСС, избранный 27-м съездом КПСС в 1986 г. Чл. КПСС с 1955 г. В 1950 г. окончил Азово-Черноморский ин-т механизации и электрификации с. х-ва, в 1971 г.— ЗВПШ при ЦК КПСС. С 1948 г.— комбайнер МТС, с 1950 г.— инж., гл. инж. упр. в Кемеровском обл. упр. с. х-ва. С 1956 г.— на парт. работе в Кемеровской обл. В 1965—1969 гг. и в 1974—80 гг.— в аппарате ЦК КПСС. В 1969—1974 гг.—секретарь Липецкого обкома КПСС. С 1980 г.— 2-й секретарь ЦК КП Туркменистана. С 1986 г.—посол СССР в НДРЙ. Канд. в чл. ЦК КПСС с 1981 г. Деп. Верх. Совета СССР 11-го созыва.

РЕВЕНКО Григорий Иванович (р. 1936 г.) — чл. ЦК КПСС, избранный 27-м съездом КПСС в 1986 г. Чл. КПСС с 1962 г. В 1958 г. окончил Львовский политехнич. ин-т, в 1981 г.— АОН при ЦК КПСС. С 1958 г.— на инженерно-технич. и комс. работе, с 1962 г.— секретарь, 2-й секретарь Одесского обкома комсомола. С 1964 г.— инструктор Одесского обкома партии. С 1966 г.— 1-й секретарь Одесского обкома комсомола, с 1968 г.— секретарь ЦК ЛКСМ Украины. С 1972 г.— в аппарате ЦК КП Украины. С 1975 г.— секретарь, 2-й секретарь Киевского обкома КП Украины. С 1984 г.— в аппарате ЦК КПСС, с 1985 г.— зам. зав. Отделом ЦК КПСС. С 1985 г.— 1-й секретарь Киевского обкома КП Украины. Деп. Верх. Совета СССР 11-го созыва.

РЕКУНКОВ Александр Михайлович (р. 1920 г.) — чл. ЦК КПСС, избранный 27-м съездом КПСС в 1986 г. Чл. КПСС с 1940 г. В 1952 г. окончил Всесоюзный юрид. заочн. ин-т. В 1941—45 гг.— в Сов. Армии. Участник Вел. Отечеств. войны. В 1946—58 гг.— пом. прокурора, прокурор ряда районов Ростовской обл. С 1960 г.— прокурор Брянской, с 1966 г.— Воронежской обл. С 1971 г.— 1-й зам. прокурора РСФСР. С 1976 г.— 1-й зам. Ген. прокурора СССР, с 1981 г.— Ген. прокурор СССР. Чл. ЦК КПСС с 1981 г. Деп. Верх. Совета СССР 10—11-го созывов.

РЕМОН (Raimond) Жан Бернар (р. 1926 г.) — мин. ин. дел Франции с марта 1986 г. Окончил парижскую Высшую педагогич. школу и Нац. школу администрации. С 1956 г.— на дипломатич. службе. В 1968 г. был назначен дипломатич. советником премьер-министра Ж. Помпиду, в 1969 г.— дипломатич. советником канцелярии президента республики. В 1973—77 гг.— посол в Марокко. В 1977—81 гг.— в МИД. С 1982 г. по 1984 г.— посол в ПНР. С 1985 г. до марта 1986 г.— посол в СССР. Не принадлежит к какой-либо партии.

РЕУТ Анатолий Антонович (р. 1928 г.) — чл. ЦК КПСС, избранный 27-м съездом КПСС в 1986 г. Чл. КПСС с 1955 г. В 1952 г. окончил Белорусский политехнич. ин-т. С 1952 г.— ст. мастер Минского приборостроит. з-да им. В. И. Ленина, гл. инженер МТС в Слуцком р-не Минской обл. В 1958—1962 гг.— ст. мастер, нач. цеха, гл. технолог, зам. директора на Минском з-де счетных машин им. Г. К. Орджоникидзе. С 1962 г.— нач. отдела Госплана БССР. С 1966 г.— директор Минского приборостроит. з-да, с 1970 г.— директор Минского з-да электронных вычислит. машин. С 1974 г.— 2-й секретарь Минского ГК партии. С 1975 г.— 1-й зам. мин. радиопромышленности СССР. С 1983 г.— зам. пред. Совета Министров БССР и пред. Госплана БССР. С 1985 г.— 1-й зам. пред. Госплана СССР — министр СССР.

РЕШЕТИЛОВ Владимир Иванович (р. 1937 г.) — канд. в чл. ЦК КПСС, избранный 27-м съездом КПСС в 1986 г. Чл. КПСС с 1963 г. В 1959 г. окончил Днепропетровский инж.-строит. ин-т. С 1959 г.— мастер, ст. инженер, нач. СУ в Оренбургск. обл. С 1966 г.— нач. СУ, гл. инженер, упр. трестом «Днепровскпромстрой». С 1973 г.— 1-й зам. пред. Днепропетровского горисполкома. С 1977 г.— гл. инженер, нач. комб. «Днепрометаллургстрой». С 1980 г.— зам., 1-й зам. мин. стр-ва предприятий тяжелой индустрии УССР. С 1983 г.— зам. мин. стр-ва предприятий тяжелой индустрии СССР. С января 1986 г.— мин. строительства СССР, с сентября 1986 г.— мин. стр-ва в сев. и зап. р-нах СССР. Деп. Верх. Совета СССР 11-го созыва.

РЗАЕВА Тамилла Нариман кызы (р. 1951 г.) — чл. ЦРК КПСС, избранная 27-м съездом КПСС в 1986 г. Чл. КПСС с 1978 г. В 1976 г. окончила Азерб. педагогич. ин-т ин. яз. С 1969 г.— сотрудница Президиума Верх. Совета Азерб. ССР. С 1974 г.— оператор цеха по добыче нефти и газа упр. «Кировнефть» ПО «Азнефть».

РОДИН Виктор Семенович (р. 1928 г.) — канд. в чл. ЦК КПСС, избранный 27-м съездом КПСС в 1986 г. Чл.

КПСС с 1950 г. В 1964 г. окончил Воен.-политич. академию им. В. И. Ленина, в 1969 г.— Воен. академию Генштаба. С 1946 г.— на сов. и комс. работе в Пензенской обл. С 1949 г.— в Сов. Армии. С 1951 г.— на комс. работе в войсках, с 1960 г.— зам. ком. полка по политич. части, нач. политич. отдела дивизии, 1-й зам. нач., чл. Воен. совета — нач. политич. отдела армии. С 1975 г.— 1-й зам. нач., чл. Воен. совета — нач. политич. упр. ВО. С 1985 г.— чл. Воен. совета — нач. политич. упр. Ракетных войск стратегич. назначения. Генерал-полковник (1982 г.).

РОМАЗАН Иван Харитонович (р. 1934 г.) — канд. в чл. ЦК КПСС, избранный 27-м съездом КПСС в 1986 г. Чл. КПСС с 1964 г. В 1965 г. окончил Магнитогорский горно-металлургич. ин-т. С 1954 г.— пом. мастера, мастер, диспетчер цеха, с 1965 г.— зам. нач. цеха, отдела, гл. сталеплавильщик на Магнитогорском металлургич. комб. им. В. И. Ленина. С 1980 г.— гл. инженер — зам. директора Нижнетагильского металлургич. комб. им. В. И. Ленина. С 1984 г.— гл. инж.— зам. директора, с 1985 г.— директор Магнитогорского металлургич. комб. им. В. И. Ленина. Гос. премия СССР (1975 г.).

РОМАЗАНОВ Кабдулла Закирьянович (р. 1947 г.) — чл. ЦРК КПСС, избранный 27-м съездом КПСС в 1986 г. Чл. КПСС с 1970 г. Образование среднее. С 1966 г. — рабочий совхоза в Северо-Казахстанской обл. В 1966—69 гг.— в Сов. Армии. С 1969 г.— ковшевой Карагандинского металлургич. завода. С 1973 г.— подручный сталевара, с 1978 г.— сталевар Карагандинского металлургич. комб.

РОМАНИН Дмитрий Васильевич (р. 1929 г.) — канд. в чл. ЦК КПСС, избранный 27-м съездом КПСС в 1986 г. Чл. КПСС с 1952 г. В 1963 г. окончил Калининградский технич. ин-т рыбной пром-сти. В 1950 г.— мастер цеха, конструктор на заводе в Калининграде. С 1951 г.— 1-й секретарь Балтийского РК ВЛКСМ (Калининград), зав. отделом Калинингр. обкома комсомола, 1-й секретарь Калинингр. ГК ВЛКСМ. С 1955 г.— на парт. работе. С 1961 г.— 1-й секретарь Балтийского РК КПСС, 2-й секретарь ГК КПСС Калининграда. С 1966 г.— пред. горисполкома, с 1972 г.— 1-й секретарь ГК КПСС Калининграда. С 1981 г.— секретарь, 2-й секретарь, с 1984 г.— 1-й секретарь Калинингр. обкома КПСС. Деп. Верх. Совета СССР 11-го созыва.

РУБЦОВ Николай Федорович (р. 1931 г.) — чл. ЦРК КПСС, избранный 27-м съездом КПСС в 1986 г. Чл. КПСС с 1954 г. В 1954 г. окончил Ростовский ун-т, в 1971 г.— ЗВПШ при ЦК КПСС. С 1953 г.— пред. профсоюзного к-та Ростовского ун-та. С 1954 г.— 1-й секретарь РК комсомола, зам. зав. отделом Ростовского обкома ВЛКСМ, секретарь Кировского РК партии. С 1958 г.— секр., 2-й, 1-й секр. Ростовского обкома ВЛКСМ. С 1961 г.— зав. отделом ЦК ВЛКСМ. С 1966 г.— в аппарате ЦК КПСС. С 1983 г.— нач. Секретариата Президиума Верх. Совета СССР.

РУБЭН (Рубенис) Юрий Янович (р. 1925 г.) — канд. в чл. ЦК КПСС, избранный 27-м съездом КПСС в 1986 г. Чл. КПСС с 1953 г. В 1951 г. окончил Латвийский ун-т, в 1960 г.— ВПШ при ЦК КПСС. В 1943 г.— в Сов. Армии. Участник Вел. Отечеств. войны. С 1951 г.— инж.-технолог з-да «Компрессор» в Риге. С 1952 г.— на комс. работе в Латвии. В 1955—58 гг. и в 1960—70 гг.— на парт. работе. С 1960 г.— 1-й секретарь Лиепайского ГК КП Латвии, с 1963 г.— зав. отделом ЦК КП Латвии, 1-й секретарь Рижского Горкома КП Латвии. С 1966 г.— секретарь ЦК КП Латвии, с 1970 г.— пред. Совета Министров Латв. ССР. Канд. в чл. ЦК КПСС с 1971 г. Деп. Верх. Совета СССР 8—11-го созывов.

РЫБАКОВ Алексей Миронович (р. 1925 г.) — канд. в чл. ЦК КПСС, избранный 27-м съездом КПСС в 1986 г. Чл. КПСС с 1945 г. В 1965 г. окончил Ленингр. ин-т инженеров ж.-д. транспорта (заочно). С 1941 г. работал в колхозе. В 1942—44 гг.— в Сов. Армии. Участник Вел. Отечеств. войны. С 1945 г. работал на ж.-д. транспорте, затем на комс. и парт. работе. С 1962 г.— 2-й, с 1966 г.— 1-й секретарь Великолукского ГК КПСС. В 1971—87 гг.— 1-й секретарь Псковского обкома КПСС. Канд. в чл. ЦК КПСС с 1976 г. Деп. Верх. Совета СССР 9—11-го созывов. С июня 1987 г.— на пенсии.

РЫБАКОВ Анатолий Яковлевич (р. 1927 г.) — чл. ЦК КПСС, избранный 27-м съездом КПСС в 1986 г. Чл. КПСС с 1961 г. В 1971 г. окончил Моск. вечерний станкостроит. техникум. В 1943—45 гг.— токарь на Моск. з-де «Фрезер». В 1945—52 гг.— в Сов. Армии. С 1952 г.— токарь Моск. станкостроит. з-да «Красный пролетарий». С 1977 г. — пред. ЦК профсоюза рабочих машиностроения и приборостроения. Чл. ЦК КПСС с 1976 г. Герой Социалистич. Труда (1976 г.). Деп. Верх. Совета СССР 11-го созыва.

РЫБАКОВ Иван Васильевич (р. 1947 г.) — чл. ЦРК КПСС, избранный 27-м съездом КПСС в 1986 г. Чл. КПСС с 1969 г. Учится во Всесоюзном заочном машиностроит. ин-те. С 1963 г.— токарь машиностроит. завода в Моск. обл. В 1966—68 гг.— в Сов. Армии. С 1974 г.— токарь НПО «Криогенмаш» им. 40-летия Октября. Гос. премия СССР (1979 г.).

РЫЖИКОВ Михаил Борисович (р. 1930 г.) — канд. в чл. ЦК КПСС, избранный 27-м съездом КПСС в 1986 г. Чл. КПСС с 1953 г. Канд. экономич. наук (1972 г.). В 1957 г. окончил с.-х. техникум, в 1964 г.— Новосибирскую ВПШ, в 1967 г.— Всесоюзный заочный фин.-экономич. ин-т. С 1946 г.— тракторист-комбайнер МТС в Новосибир. обл. В 1950 г.— в Сов. Армии. С 1957 г.— агроном, пред. колхоза в Новосибир. обл. С 1964 г.— в аппарате Новосибир. обкома КПСС. С 1970 г.— в аппарате ЦК КПСС. С 1977 г.— зам. пред. ЦК профсоюза работников с. х-ва, с 1982 г.— пред. ЦК профсоюза работников плодоовощного х-ва и заготовок, с 1983 г.— пред. ЦК профсоюза работников с. х-ва. С февраля 1986 г.— пред. ЦК профсоюза работников АПК, с апреля 1986 г.— секретарь ВЦСПС.

РЫЖКОВ Николай Иванович (р. 1929 г.) — чл. ЦК КПСС, избранный 27-м съездом КПСС в 1986 г. Чл. КПСС с 1956 г. В 1959 г. окончил Уральский политехнич. ин-т. С 1950 г.— на инж.-технич. должностях на Уральском з-де тяжелого машиностроения им. С. Орджоникидзе. В 1965—1970 гг.— гл. инженер, в 1970—71 гг.— директор там же. С 1971 г.— ген. директор ПО «Уралмаш» (Свердловск). В 1975—79 гг.— 1-й зам. мин. тяжелого и транспортного машиностроения СССР. В 1979—82 гг.— 1-й зам. пред. Госплана СССР. В 1982—85 гг.— секретарь ЦК КПСС и одновременно зав. Отделом ЦК КПСС. С сентября 1985 г.— Председатель Совета Министров СССР. Чл. ЦК КПСС с 1981 г. С апреля 1985 г.— чл. Политбюро ЦК КПСС. Гос. премия СССР (1969 г., 1979 г.). Деп. Верх. Совета СССР 9—11-го созывов.

РЫЖОВ Николай Иванович — сов. актер, нар. арт. СССР (1971 г.). Скончался 12 мая 1986 г. Среди ролей посл. лет — Милонов («Лес» А. Островского), Симеонов-Пищик («Вишневый сад» А. Чехова), князь Тугоуховский («Горе от ума» А. Грибоедова) и др. См. Ежегодник БСЭ 1972 г., с. 611.

РЫКОВ Василий Назарович (р. 1918 г.) — чл. ЦК КПСС, избранный 27-м съездом КПСС в 1986 г. Чл. КПСС с 1943 г. В 1941 г. окончил Новочеркасский политехнич. ин-т. В 1941—56 гг. работал на з-де и в н.-и. ин-те (мастер, ст. технолог, нач. отделения з-да, инженер, нач. группы, секретарь партбюро ин-та). В 1956—61 гг.— 2-й, 1-й секретарь Ленингр. РК КПСС (Москва). С 1961 г.— в аппарате ЦК КПСС. В 1963—75 гг.— 2-й секретарь ЦК КП Туркменистана. С 1975 г.— посол СССР в АНДР, с 1983 г.— в Индии. Чл. ЦК КПСС с 1971 г. (канд. с 1966 г.). Деп. Верх. Совета СССР 7—9-го созывов.

РЫНДИНА Антонина Николаевна (р. 1942 г.) — чл. ЦРК КПСС, избранная 27-м съездом КПСС в 1986 г. Чл. КПСС с 1973 г. В 1977 г. окончила Рязанский совхоз-техникум. В 1957—70 гг.— доярка в совхозе. В 1970—73 гг.— скотник-оператор межколхозного пункта скотооткорма. С 1974 г.— бригадир Шиловского межхозяйственного предприятия по откорму кр. рог. скота (Рязанская обл.). Чл. ЦРК КПСС с 1981 г.

РЮЙТЕЛЬ Арнольд Феодорович (р. 1928 г.)— чл. ЦРК КПСС, избранный 27-м съездом КПСС в 1986 г. Чл. КПСС с 1964 г. Канд. с.-х. наук (1972 г.). В 1964 г. окончил Эст. с.-х. академию. С 1949 г. — ст. агроном в Сааремааском уезде Эст. ССР. В 1950—55 гг. — в ВМФ. С 1955 г.— на педагогич. работе, гл. зоотехник опытной базы, с 1958 г.— зам. директора н.-и. ин-та животноводства и ветеринарии Эст. ССР. С 1963 г.— директор опорно-показат. совх. «Тарту», с 1969 г.— ректор Эст. с.-х. академии. С 1977 г.— секретарь ЦК КП Эстонии. С 1979 г.— 1-й зам. пред. Совета Министров, с 1983 г.— пред. Президиума Верх. Совета Эст. ССР, зам. пред. Президиума Верх. Совета СССР (с 1984 г.). Деп. Верх. Совета СССР 11-го созыва.

РЯБОВ Яков Петрович (р. 1928 г.) — чл. ЦК КПСС, избранный 27-м съездом КПСС в 1986 г. Чл. КПСС с 1954 г. В 1952 г. окончил Уральский политехнич. ин-т (вечернее отделение). С 1943 г.— токарь-карусельщик. С 1946 г.— техник-конструктор, инженер-конструктор, нач. отдела, нач. цеха, с 1958 г.— секретарь парткома Свердловского турбо-

моторного завода. С 1960 г.— 1-й секретарь РК, Свердловского ГК КПСС. С 1966 г.— 2-й, с 1971 г.— 1-й секретарь Свердловского обкома КПСС. В 1976—79 гг.— секретарь ЦК КПСС. С 1979 г.— 1-й зам. пред. Госплана СССР. С 1983 г.— пред. Гос. к-та СССР по внешн. экономич. связям. С 1984 г.— зам. Пред. Совета Министров СССР. С 1986 г.— посол СССР во Франции. Чл. ЦК КПСС с 1971 г. Деп. Верх. Совета СССР 8—11-го созывов.

С

САВИНКИН Николай Иванович (р. 1913 г.) — чл. ЦК КПСС, избранный 27-м съездом КПСС в 1986 г. Чл. КПСС с 1937 г. В 1932 г. окончил Каширский техникум механизации и электрификации с. х-ва, в 1950 г.— Воен.-политическую академию им. В. И. Ленина. В 1934—35 гг.— на комс. работе. В 1935—50 гг.— на политработе в Сов. Армии. С 1950 г.— на ответств. работе в аппарате ЦК КПСС. С 1968 г.— зав. Отделом ЦК КПСС. Чл. ЦРК КПСС с 1966 г., канд. с 1971 г., чл. ЦК КПСС с 1981 г. Деп. Верх. Совета СССР 8—11-го созывов.

САГДЕЕВ Ренад Зиннурович (р. 1941 г.) — сов. учёный в области химической физики. Лауреат Ленинской премии 1986 г., присужденной за участие в цикле работ «Магнитно-спиновые эффекты в химических реакциях», опубликованных в 1973—84 гг. Член КПСС с 1971 г. Доктор химич. наук (1978 г.). В 1959—62 гг.— студент Казанского ун-та им. В. И. Ульянова-Ленина. В 1965 г. окончил Новосибирский ун-т. С 1965 г.— стажер-исследователь, мл. науч., ст. науч. сотрудник, зав. лабораторией, с 1983 г.— зам. директора Ин-та химической кинетики и горения СО АН СССР.

САГДИЕВ Махтай Рамазанович (р. 1929 г.) — чл. ЦРК КПСС, избранный 27-м съездом КПСС в 1986 г. Чл. КПСС с 1953 г. В 1950 г. окончил Семипалатинский учит. ин-т, в 1961 г.— Алма-Атинскую ВПШ, в 1961 г.— Талгарский с.-х. техникум. В 1950 г.— учитель, зав. уч. частью, директор неполной ср. школы в Северо-Казахстанской обл. В 1951—1954 гг.— в Сов. Армии. С 1955 г.— инструктор Ленинского РК партии, секретарь партбюро МТС в Ленинском р-не Северо-Казахстанской обл. С 1961 г.— секретарь партбюро совхоза «Явленский», директор совхоза «Афанасьевский». С 1966 г.— 1-й секретарь Соколовского, 1-й секретарь Джамбулского райкомов партии Северо-Казахстанской обл. С 1971 г.— 1-й зам. пред. Тургайского облисполкома. С 1980 г.— мин. рыбного х-ва Каз. ССР. С 1983 г.— пред. Кустанайского облисполкома. С 1985 г.— 1-й секретарь Кокчетавского обкома КП Казахстана.

САДЫКОВ Тургунбай Садыкович (р. 1935 г.) — сов. скульптор. Нар. художник СССР (1986 г.). Чл.-корр. АХ СССР (1983 г.). Один из авторов скульптурно-архитектурного комплекса перед зданием Кирг. гос. филармонии (1982 г., Гос. премия Кирг. ССР им. Токтогула), памятника В. И. Ленину (1984 г.), скульптурно-архитектурного ансамбля в честь Победы (1985 г.) во Фрунзе. См. Ежегодник 1981 г., с. 599.

САЗОНОВ Анатолий Павлович (р. 1935 г.) — чл. ЦК КПСС, избранный 27-м съездом КПСС в 1986 г. Чл. КПСС с 1962 г. В 1958 г. окончил Харьковский политехнич. ин-т. С 1958 г.— мастер, нач. смены, зам. нач. лаборатории на з-де в Ворошиловградской обл. С 1969 г.— зам. зав., зав. отделом Ворошиловградского обкома партии. В 1977—1979 гг.— 1-й секретарь Северодонецкого ГК партии, с 1979 г.— секретарь Ворошиловградского обкома партии. С 1984 г.— зав. отделом ЦК КП Украины. С 1985 г.— 1-й секретарь Запорожского обкома КП Украины. Деп. Верх. Совета СССР 11-го созыва.

САЙКИН Валерий Тимофеевич (р. 1937 г.) — чл. ЦК КПСС, избранный 27-м съездом КПСС в 1986 г. Чл. КПСС с 1966 г. В 1956 г. окончил автомеханич. техникум, в 1964 г.— Всесоюзный заочный машиностроит. ин-т. С 1956 г.— формовщик-заливщик, мастер участка, ст. инженер-технолог, зам. нач. цеха, гл. металлург, зам. гл. инженера завода, 1-й зам. ген. директора, с 1982 г.— ген. директор Моск. автозавода им. И. А. Лихачева (ПО «ЗИЛ»). С 1986 г.— пред. Мосгорисполкома. Гос. премия СССР (1982 г.). Деп. Верх. Совета СССР 11-го созыва.

САКАЛАУСКАС Витаутас Владович (р. 1933 г.) — канд. в чл. ЦК КПСС, избранный 27-м съездом КПСС в 1986 г. Чл. КПСС с 1960 г. В 1957 г. окончил механич. факультет, в 1964 г.— факультет пром-сти и экономики Каунасского политехнич. ин-та. С 1957 г.— ст. мастер, нач. цеха, гл. инж., директор завода «Приекалас» (Каунас). С 1963 г.— зам. нач. упр. СНХ Литов. ССР. С 1965 г.— зам. зав., зав. отделом ЦК КП Литвы. С 1969 г.— пред. Вильнюсского горисполкома. С 1974 г.— 1-й секретарь Вильнюсского ГК КП Литвы. С 1983 г.— 1-й зам. пред. Совета Министров Литов. ССР. С 1984 г.— в аппарате ЦК КПСС. С 1985 г.— Пред. Совета Министров Литов. ССР. Деп. Верх. Совета СССР 9—11-го созывов.

САЛИМОВ Акил Умурзакович (р. 1928 г.) — канд. в чл. ЦК КПСС, избранный 27-м съездом КПСС в 1986 г. Чл. КПСС с 1957 г. Докт. технич. наук (1954 г.). В 1950 г. окончил Ташкентский политехнич. ин-т. С 1954 г.— на преподават. работе, с 1962 г.— проректор Ташкентского политехнич. ин-та. С 1965 г.— зам. зав. отделом, зав. отделом ЦК, с 1970 г.— секретарь ЦК КП Узбекистана. С 1983 г.— пред. Президиума Верх. Совета Узб. ССР, зам. пред. Президиума Верх. Совета СССР с 1984 г. С декабря 1986 г.— ректор Ташкентского института инженеров ирригации и механизации с. х-ва. Деп. Верх. Совета СССР 11-го созыва.

САЛИХОВ Кев Минуллинович (р. 1936 г.) — сов. физик-теоретик. Лауреат Ленинской премии 1986 г., присужденной за участие в цикле работ «Магнитно-спиновые эффекты в химических реакциях», опубликованных в 1973—1984 гг. Член КПСС с 1975 г. Доктор физико-математич. наук (1976 г.), профессор (1981 г.). В 1959 г. окончил Казанский ун-т им. В. И. Ульянова-Ленина. В 1959—62 гг.— аспирант Ин-та высокомолекулярных соединений АН СССР (г. Ленинград), в 1962—63 гг.— преподаватель Карагандинского политехнич. ин-та. С 1963 г.— мл. науч., ст. науч. сотрудник, с 1986 г.— гл. науч. сотрудник Ин-та химич. кинетики и горения СО АН СССР.

САЛЫКОВ Какимбек (р. 1932 г.) — чл. ЦК КПСС, избранный 27-м съездом КПСС в 1986 г. Чл. КПСС с 1958 г. В 1955 г. окончил Моск. ин-т цветных металлов и золота им. М. И. Калинина, в 1973 г.— ЗВПШ при ЦК КПСС. С 1956 г.— горный мастер, нач. участка, гл. инженер, нач. шахты Джезказганского рудоуправления в Карагандинской обл. Каз. ССР. С 1965 г.— секретарь парткома Джезказганского горно-металлургич. комб., 1-й секретарь Джезказганского ГК партии, с 1973 г.— 2-й секретарь Джезказганского обкома партии. С 1975 г.— в аппарате ЦК КПСС. С 1984 г.— 1-й секретарь Каракалпакского обкома КП Узбекистана. Деп. Верх. Совета СССР 11-го созыва.

САМИЛЫК Николай Игнатьевич (р. 1937 г.) — чл. ЦРК КПСС, избранный 27-м съездом КПСС в 1986 г. Чл. КПСС с 1961 г. В 1959 г. окончил Днепропетровский с.-х. ин-т. С 1959 г.— зав. ремонтно-механич. мастерской, гл. инж., пред. колх., с 1968 г.— 2-й секретарь Новомосковского, 1-й секретарь Межевского райкомов партии (Днепропетровская обл.). С 1973 г.— секретарь Днепропетровского, с 1982 г.— 1-й секретарь Кировоградского обкомов КП Украины. Деп. Верх. Совета СССР 11-го созыва.

САРКИСЯН Фадей Тачатович (р. 1923 г.) — канд. в чл. ЦК КПСС, избранный 27-м съездом КПСС в 1986 г. Чл. КПСС с 1945 г. Д-р технич. наук (1975 г.), акад. АН Арм. ССР (1977 г.). В 1946 г. окончил Ленингр. Воен. академию связи. С 1942 г.— в Сов. Армии, с 1946 г.— в системе Мин-ва обороны СССР на различных инженерных должностях. С 1963 г.— директор Ереванского н.-и. ин-та математич. машин. С 1977 г.— пред. Совета Министров Арм. ССР. Чл. ЦРК КПСС в 1981—86 гг. Гос. премия СССР (1971 г., 1981 г.). Деп. Верх. Совета СССР 10—11-го созывов.

САУЛ Бруно Эдуардович (р. 1932 г.) — канд. в чл. ЦК КПСС, избранный 27-м съездом КПСС в 1986 г. Чл. КПСС с 1960 г. Канд. экономич. наук (1977 г.). В 1956 г. окончил Ленингр. электротехнич. ин-т связи, в 1973 г.— ВПШ при ЦК КПСС (заочно). С 1956 г.— инженер Эст. респ. радиоцентра, с 1960 г.— нач. предприятия, гл. инженер, нач. респ. радиоцентра, с 1960 г.— нач. отдела, гл. инж. Мин-ва связи Эст. ССР. С 1966 г.— зам. мин., с 1969 г.— мин. связи Эст. ССР. С 1975 г.— зам. пред. Совета Министров Эст. ССР. С 1983 г.— секретарь ЦК КП Эстонии. С 1984 г.— пред. Совета Министров Эст. ССР. Гос. премия СССР (1981 г.). Деп. Верх. Совета СССР 11-го созыва.

САХАРОВА Людмила Павловна (р. 1926 г.) — сов. хореограф и педагог. Нар. арт. СССР (1986 г.). Засл. учитель РСФСР (1970 г.). Член КПСС с 1955 г. В 1956 г. окончила Пермский пед. ин-т. В 1945—47 гг. по окончании Моск. хореографич. училища — в ГАБТ СССР, в 1947—52 гг.— в труппе Пермского театра оперы и балета. С 1956 г.— пе-

дагог, с 1973 г.— худ. рук. Пермского хореографич. училища. Гос. премия РСФСР им. М. Глинки (1977).

СЕИДОВ Гасан Неймат оглы (р. 1932 г.) — канд. в чл. ЦК КПСС, избранный 27-м съездом КПСС в 1986 г. Чл. КПСС с 1956 г. В 1956 г. окончил Азерб. политехнич. ин-т. С 1956 г.— пом. мастера, зам. нач. цеха, нач. цеха, зам. гл. инженера, с 1965 г.— дир. машиностроит. з-да им. лейтенанта Шмидта. С 1971 г.—секр. ЦК КП Азербайджана. С 1981 г.— пред. Совета Министров Азерб. ССР. Канд. в чл. ЦК КПСС с 1981 г. Деп. Верх. Совета СССР 10—11-го созывов.

СЕМЕНОВ Николай Николаевич (р. 1896 г.) — сов. ученый, один из основоположников химич. физики, основатель науч. школы, акад. АН СССР, директор Ин-та химич. физики АН СССР, скончался 25 сентября 1986 г. См. Ежегодник БСЭ 1959 г., с. 653; 1962 г., с. 614; 1967 г., с. 616; 1977 г., с. 616.

СЕМЕНЯКА Людмила Ивановна (р. 1952 г.) — сов. артистка балета. Нар. арт. СССР (1986 г.). По окончании в 1970 г. Ленингр. хореографич. училища — в труппе Ленингр. театра оперы и балета им. С. М. Кирова (1970—72 гг.). С 1972 г.— в труппе ГАБТ СССР. Среди партий — Одетта—Одиллия, Аврора, Маша («Лебединое озеро», «Спящая красавица», «Щелкунчик» П. Чайковского), Валентина («Ангара» А. Эшпая, Гос. премия СССР, 1977 г.), Анастасия («Иван Грозный» на муз. С. Прокофьева) и др. Премия им. А. Павловой (Париж, 1976 г.).

СЕРЕСО АРЕВАЛО (Cerezo Arevalo) Марио Винисио (р. 1943 г.) — президент Гватемалы с января 1986 г. Окончил юридич. ф-т Нац. ун-та Гватемалы. В 60-х гг. принимал участие в деятельности христианско-демократич. студенч. организаций. В 1974 г. избран депутатом парламента от Христианско-демократической партии (ХДП). В 1976—1985 гг.— ген. секретарь ХДП. В связи с выдвижением в феврале 1985 г. кандидатом на пост президента оставил этот пост. На состоявшихся в декабре 1985 г. президентских выборах одержал победу.

СИДКИ Атеф Мухаммед Нагиб (р. 1930 г.) — премьер-министр Арабской Республики Египет с ноября 1986 г. Высшее образование получил в Каирском и Парижском университетах. Имеет степень доктора экономич. наук. Длительное время преподавал в Каирском университете. В 1973—75 гг. был советником по вопросам культуры посольства АРЕ во Франции. С 1975 г.— секретарь Арабского социалистич. союза. В 1980 г. назначается пред. финансово-экономич. комиссии Консультативного совета АРЕ. В 1981—86 гг. возглавлял ЦСУ Египта.

СИДОРЕНКО Алексей Иванович (р. 1936 г.) — сов. специалист в области радиотехники. Лауреат Ленинской премии 1986 г., присужденной за участие в радиолокационной съемке поверхности планеты Венера с космических аппаратов «Венера-15» и «Венера-16». Член КПСС с 1963 г. Канд. технич. наук (1973 г.). В 1959 г. окончил Киевский ун-т им. Т. Г. Шевченко. С 1959 г.— инженер, ст. инженер НИИ. С 1966 г.— ст. науч. сотрудник, ведущий науч. сотрудник Ин-та радиотехники и электроники АН СССР.

СИДОРОВ Владимир Васильевич (р. 1924 г.) — канд. в чл. ЦК КПСС, избранный 27-м съездом КПСС в 1986 г. Чл. КПСС с 1949 г. В 1946 г. окончил Тихоокеанское высшее воен.-мор. училище, в 1963 г.— Воен.-мор. академию. С 1942 г. служит в ВМФ СССР. С 1946 г.— в ВМФ на команд. должностях: командир ряда кораблей, отряда и бригады кораблей. С 1967 г.— командир соединения кораблей, команд. флотилией, нач. штаба, 1-й зам. команд. Тихоокеанским, Балтийским флотами. С 1978 г.— команд. Балтийским, с 1981 г.— Тихоокеанским флотом. С 1986 г.— зам. главнокоманд. ВМФ по тылу — нач. Тыла ВМФ. Канд. в чл. ЦК КПСС с 1981 г. Адмирал (1979 г.). Деп. Верх. Совета СССР 10—11-го созывов.

СИЗЕНКО Евгений Иванович (р. 1931 г.) — чл. ЦК КПСС, избранный 27-м съездом КПСС в 1986 г. Чл. КПСС с 1953 г. Канд. экономич. наук (1958 г.). В 1954 г. окончил Моск. с.-х. академию им. К. А. Тимирязева. С 1954 г.— агроном в Рязанской обл., ассистент кафедры Моск. с.-х. академии. В 1960—62 гг.— пом. 1-го секретаря МК КПСС. В 1962—65 гг.— 1-й секретарь Ступинского РК КПСС (Моск. обл.), зам. зав. отделом, зав. отделом МК КПСС. С 1965 гг.— зам. пред., 1-й зам. пред. Мособлисполкома. С 1970 г.— секретарь МК КПСС. С 1978 г.— 1-й секретарь Брянского обкома КПСС. С 1984 г.— мин. мясной и молочной пром-сти СССР. С 1985 г.— 1-й зам. пред. Госагропрома СССР — мин. СССР. Чл. ЦК КПСС с 1981 г. Деп. Верх. Совета СССР 10—11-го созывов.

СИЗОВ Геннадий Федорович (р. 1903 г.) — чл. ЦРК КПСС, избранный 27-м съездом КПСС в 1986 г. Чл. КПСС с 1926 г. В 1930 г. окончил Моск. с.-х. академию им. К. А. Тимирязева. До 1922 г. работал в с. х-ве. В 1925—1926 гг.— в Красной Армии. С 1930 г.— зав. факультетом, директор ин-та молочного скотоводства. С 1933 г.— дир. совхоза, треста совхозов, нач. Новосибирского обл. земельного отдела. В 1941—47 гг.— в Сов. Армии. Участник Вел. Отечеств. войны. С 1947 г.— директор треста совхозов, 2-й секретарь обкома партии, пред. Курганского облисполкома. С 1955 г.— 1-й секретарь Курганского обкома КПСС. В 1966—86 гг.— пред. ЦРК КПСС. Чл. ЦК КПСС в 1964—1966 г. (канд. с 1956 г.). Чл. ЦРК КПСС с 1966 г. Деп. Верх. Совета СССР 5—11-го созывов. С марта 1986 г.— на пенсии.

СИЛАЕВ Иван Степанович (р. 1930 г.) — чл. ЦК КПСС, избранный 27-м съездом КПСС в 1986 г. Чл. КПСС с 1959 г. В 1954 г. окончил Казанский авиац. ин-т. В 1954—74 гг.— мастер, нач. цеха, зам. гл. инженера, гл. инженер, директор авиац. з-да в Горьком. С 1974 г.— зам. мин., с 1977 г.— 1-й зам. мин. авиац. пром-сти СССР. С 1980 г.— мин. станкостроительной и инструментальной пром-сти СССР. С 1981 г.— мин. авиац. пром-сти СССР. С 1985 г.— зам. Председателя Совета Министров СССР. Чл. ЦК КПСС с 1981 г. Герой Социалистич. Труда (1975 г.). Ленинская премия (1972 г.). Деп. Верх. Совета СССР 10—11-го созывов.

СИТНИКОВ Василий Иванович (р. 1927 г.) — чл. ЦК КПСС, избранный 27-м съездом КПСС в 1986 г. Чл. КПСС с 1948 г. В 1953 г. окончил Высшие инж. курсы при Томском политехнич. ин-те. С 1943 г.— ст. пионервожатый детдома, препод. Прокопьевского горн. техникума. С 1954 г.— секретарь, 1-й секретарь Рудничного РК партии (Прокопьевск). С 1959 г.— 2-й, 1-й секретарь Прокопьевского ГК КПСС. С 1963 г.— зав. отделом Кемеровского обкома КПСС. В 1968—74 гг.— пред. Кемеровского обл. совета профсоюзов. С 1974 г.— секретарь, 2-й секретарь Кемеровского, с 1983 г.— 1-й секретарь Иркутского обкомов КПСС. Деп. Верх. Совета СССР 11-го созыва.

СКИБА Иван Иванович (р. 1937 г.) — канд. в чл. ЦК КПСС, избранный 27-м съездом КПСС в 1986 г. Чл. КПСС с 1959 г. В 1959 г. окончил Одесский с.-х. ин-т. С 1959 г.— ассистент кафедры Одесского с.-х. ин-та, инструктор Одесского обкома комсомола, инструктор, зав. сектором, зав. отделом ЦК ЛКСМ Украины. С 1962 г.— секретарь, 2-й секретарь ЦК ЛКСМ Украины. С 1970 г.— в аппарате ЦК КП Украины. С 1972 г.— 2-й секретарь Закарпатского, с 1978 г.— 1-й секретарь Ивано-Франковского обкомов КП Украины. С 1983 г.— 1-й зам. зав., с 1987 г.— зав. Отделом ЦК КПСС. Деп. Верх. Совета СССР 10—11-го созывов.

СКЛЯРОВ Юрий Александрович (р. 1925 г.) — канд. в чл. ЦК КПСС, избранный 27-м съездом КПСС в 1986 г. Чл. КПСС с 1944 г. Канд. историч. наук (1955 г.). В 1951 г. окончил Харьковский ун-т. В 1943—45 гг.— в Сов. Армии. Участник Вел. Отечеств. войны. В 1955—63 гг.— в аппарате Харьковского горкома и обкома КП Украины. В 1963—1964 гг.— препод. Харьковского ун-та. С 1964 г.— секретарь Харьковского обкома КП Украины. С 1969 г.— зам. зав. Отделом ЦК КПСС. С 1976 г.— 1-й зам. гл. ред. газ. «Правда». С 1982 г.— шеф-ред. журн. «Проблемы мира и социализма». С 1986 г.— зав. Отделом ЦК КПСС. Канд. в чл. ЦК КПСС с 1981 г. Деп. Верх. Совета СССР 11-го созыва.

СЛАВСКИЙ Ефим Павлович (р. 1898 г.) — чл. ЦК КПСС, избранный 27-м съездом КПСС в 1986 г. Чл. КПСС с 1918 г. В 1933 г. окончил Моск. ин-т цветных металлов и золота. С 1912 г.— рабочий на труболитейном заводе, на шахте. В 1918—28 гг.— в Красной Армии. С 1933 г.— инженер, нач. цеха, гл. инженер, директор завода. С 1945 г.— зам. наркома, мин. цветной металлургии. С 1953 г.— зам., 1-й зам. мин. среднего машиностроения СССР. В 1957—63 гг. и в 1965—86 гг.— мин. среднего машиностроения СССР. Чл. ЦК КПСС с 1961 г. Трижды Герой Социалистич. Труда (1949 г., 1954 г., 1962 г.). Ленинская премия (1980 г.), Гос. премия СССР (1949 г., 1951 г.). Деп. Верх. Совета СССР 5—11-го созывов. С 1986 г.— на пенсии.

СЛЕЗКО Петр Яковлевич (р. 1931 г.) — канд. в чл. ЦК КПСС, избранный 27-м съездом КПСС в 1986 г. Чл. КПСС с 1954 г. Кандидат экономич. наук (1968 г.). В 1955 г. окончил Томский политехнич ин-т, в 1968 г.— АОН при ЦК КПСС. С 1955 г.— 2-й, 1-й секретарь Томского ГК ВЛКСМ, с 1957 г.— секретарь Томского обкома ВЛКСМ. С 1960 г.— 2-й секретарь Томского РК КПСС. С 1962 г.— зам. нач. Томского производств. колх.-совх. упр. С 1968 г.— зав. отделом, с 1971 г.— секретарь Томского обкома КПСС.

С 1983 г.— в аппарате ЦК КПСС, с 1986 г.— 1-й зам. зав. Отделом ЦК КПСС.

СЛЮНЬКОВ Николай Никитович (р. 1929 г.) — чл. ЦК КПСС, избранный 27-м съездом КПСС в 1986 г. Чл. КПСС с 1954 г. В 1962 г. окончил Белорусский ин-т механизации с. х-ва. С 1950 г.— мастер, зам. нач., нач. цеха, пред. заводского к-та профсоюза Минского тракторного з-да. С 1960 г.— директор Минского з-да зап. частей. С 1965 г.— директор Минского тракторного з-да, ген. директор Минского производств. тракторострои т. объединения. С 1972 г.— 1-й секретарь Минского ГК КП Белоруссии. С 1974 г.— зам. пред. Госплана СССР. С 1983 г.— 1-й секретарь ЦК КП Белоруссии. С 1987 г.— секретарь ЦК КПСС. Канд. в чл. Политбюро ЦК КПСС с марта 1986 г., чл. Политбюро ЦК КПСС с июня 1987 г. Герой Социалистич. Труда (1974 г.). Гос. премия СССР (1971 г.). Деп. Верх. Совета СССР 7-го, 10—11-го созывов. Чл. Президиума Верх. Совета СССР в 1983—87 гг.

СМИРНОВ Виктор Ильич (р. 1929 г.) — канд. в чл. ЦК КПСС, избранный 27-м съездом КПСС в 1986 г. Чл. КПСС с 1951 г. Канд. историч. наук. В 1950 г. окончил Вышневолоцкий учит. ин-т, в 1958 г.— ЗВПШ, в 1975 г.— АОН при ЦК КПСС. С 1950 г.— учитель ср. школы в Калининской обл. С 1951 г.— 1-й секретарь Сандовского РК ВЛКСМ, с 1952 г.— секретарь, 1-й секретарь Калининского обкома ВЛКСМ. С 1960 г.— 1-й секретарь Калининского РК КПСС. С 1962 г.— парторг Калининского терр. производств. колх.-совх. управления. С 1963 г.— зав. отделом, секретарь Калининского обкома КПСС. С 1975 г.— в аппарате ЦК КПСС. С 1984 г.— 2-й секретарь ЦК КП Молдавии. Деп. Верх. Совета СССР 11-го созыва.

СМИРНОВ Георгий Лукич (р. 1922 г.) — канд. в чл. ЦК КПСС, избранный 27-м съездом КПСС в 1986 г. Чл. КПСС с 1943 г. Д-р филос. наук (1971 г.), профессор (1972 г.), чл.-корр. АН СССР (1981 г.). В 1952 г. окончил Волгоградский педагогич. ин-т, в 1957 г.— АОН при ЦК КПСС. С 1942 г.— на комс., гос. и парт. работе. С 1957 г.— в аппарате ЦК КПСС, с 1962 г.— в ред. журнала «Коммунист». С 1969 г.— зам. зав., с 1974 г.— 1-й зам. зав. Отделом ЦК КПСС. В 1983—85 гг.— дир. Ин-та философии АН СССР. С 1985 г.— на ответств. работе в аппарате ЦК КПСС. С января 1987 г.— директор ИМЛ при ЦК КПСС. Канд. в чл. ЦК КПСС с 1976 г.

СМИРНОВА Любовь Евгеньевна (р. 1944 г.) — чл. ЦРК КПСС, избранная 27-м съездом КПСС в 1986 г. Чл. КПСС с 1974 г. Образование среднее. С 1961 г.— рабочая на ст. Юдино Горьковской ж. д. С 1963 г.— аппаратчица Казанского завода «Органический синтез», с 1976 г.— аппаратчица Казанского ПО «Органический синтез». Герой Социалистич. Труда (1981 г.).

СМИРТЮКОВ Михаил Сергеевич (р. 1909 г.) — чл. ЦК КПСС, избранный 27-м съездом КПСС в 1986 г. Чл. КПСС с 1940 г. В 1930 г. окончил МГУ. С 1930 г.— в аппарате Совета Министров СССР (консультант, нач. сектора, пом. секретаря Экономсовета, зам. зав. секретариатом, зам. упр. делами). С 1964 г.— упр. делами Совета Министров СССР. Чл. ЦРК КПСС с 1971 г., чл. ЦК КПСС с 1981 г. (канд. с 1976 г.). Герой Социалистич. Труда (1979 г.). Деп. Верх. Совета СССР 7—11-го созывов.

СМОЛЬСКИЙ Павел Александрович (17 марта 1931 г.— 19 июня 1987 г.) — чл. ЦК КПСС, избранный 27-м съездом КПСС в 1986 г. Чл. КПСС с 1955 г. В 1955 г. окончил Моск. ин-т инженеров ж.-д. транспорта. С 1955 г.— пом. машиниста, мастер в паровозном депо Белев (Тульская обл.). С 1956 г.— инженер-конструктор, секретарь парткома з-да в Балашихе. С 1959 г.— зав. отделом, секретарь Балашихинского ГК партии, с 1960 г.— 2-й секретарь Щелковского ГК КПСС (Моск. обл.). С 1961 г.— зам. зав. отделом Моск. обкома КПСС. С 1964 г.— в аппарате ЦК КПСС. В 1985—87 гг.— 1-й секретарь Рязанского обкома КПСС. Деп. Верх. Совета СССР 11-го созыва.

СМОРОДИНЦЕВ Анатолий Александрович (р. 1901 г.)— сов. вирусолог и иммунолог, акад. АМН СССР (1966 г.), лауреат Ленинской (1963 г.) и Гос. премии СССР (1941 г.), скончался 6 августа 1986 г. См. Ежегодник БСЭ 1964 г., с. 612.

СМЫСЛОВ Валентин Иванович (р. 1928 г.), чл. ЦК КПСС, избранный 27-м съездом КПСС в 1986 г. Чл. КПСС с 1956 г. В 1951 г. окончил Ленингр. кораблестроит. ин-т. С 1951 г.— на инж.-технич., адм.-хоз., сов. работе в Пензенской обл. и Тат. АССР. С 1969 г.— нач. Всесоюзного объединения «Судозаграпоставка». С 1977 г.— нач. гл. упр., Мин-ва судостроит. пром-сти СССР. С 1981 г.— зам., 1-й зам. мин. судостроит. пром-сти СССР. С 1985 г.— 1-й зам. пред. Госплана СССР. Гос. премия СССР (1979 г.).

СНЕТКОВ Борис Васильевич (р. 1925 г.) — канд. в чл. ЦК КПСС, избранный 27-м съездом КПСС в 1986 г. Член КПСС с 1945 г. В 1953 г. окончил Воен. академию бронетанковых войск, в 1968 г.— Воен. академию Генштаба. С 1943 г.— в Сов. Армии. В годы Вел. Отечеств. войны — командир танка, батареи, пом. нач. штаба танкового полка. В последующие годы на различных командных и штабных должностях. С 1979 г.— команд. войсками Сибирского ВО, с 1981 г.— командующий войсками Ленингр. ВО. Генерал армии (1986 г.). Деп. Верх. Совета СССР 10—11-го созывов.

СНЕТКОВА Татьяна Ивановна (р. 1950 г.) — чл. ЦРК КПСС, избранная 27-м съездом КПСС в 1986 г. Чл. КПСС с 1975 г. Образование среднее. С 1967 г.— сборщица, с 1975 г.— сборщица микросхем Ленингр. НПО «Позитрон».

СОАРИШ (Soares) Мариу (р. 1924 г.) — президент Португалии с марта 1986 г. Окончил филологич. и юридич. ф-ты Лисабонского ун-та. В годы салазаровской диктатуры за антифашистскую деятельность неоднократно подвергался арестам и ссылкам. В 1970 г. был выслан из Португалии и находился в эмиграции во Франции. Вернулся на родину в 1974 г. после победы Апрельской революции. С 1973 г. по 1985 г.— ген. секретарь Португальской социалистич. партии. В 1974—75 гг.— мин. ин. дел. В 1976—78 гг. и 1983—1985 гг.— премьер-министр.

СОКОЛОВ Геннадий Алексеевич (р. 1933 г.) — сов. ученый в области радиотехники. Лауреат Ленинской премии 1986 г., присужденной за участие в радиолокационной съемке поверхности планеты Венера с космических аппаратов «Венера-15» и «Венера-16». Канд. технич. наук (1966 г.). В 1956 г. окончил Моск. энергетич. ин-т. С 1956 г.— инженер, ст. инженер, руководитель сектора, с 1972 г.— нач. лаборатории ОКБ МЭИ.

СОКОЛОВ Ефрем Евсеевич (р. 1926 г.) — чл. ЦК КПСС, избранный 27-м съездом КПСС в 1986 г. Чл. КПСС с 1955 г. В 1956 г. окончил Белорусскую с.-х. академию, в 1961 г.— ВПШ при ЦК КПСС. В 1944—50 гг.— в Сов. Армии. Участник Вел. Отечеств. войны. С 1956 г.— гл. агроном, директор МТС, нач. с.-х. инспекции райисполкома, 2-й секретарь РК партии в Белоруссии. С 1961 г.— 1-й секретарь РК партии, секретарь парткома произв. колхозно-совх. упр. Павлодарской обл. С 1965 г.—пред. Брестского обкома профсоюза рабочих и служащих с. х-ва и заготовок. С 1969 г.— в аппарате ЦК КП Белоруссии. С 1977 г.— 1-й секретарь Брестского обкома КП Белоруссии. С 1987 г.— 1-й секретарь ЦК КП Белоруссии. Канд. в чл. ЦК КПСС с 1981 г. Герой Социалистич. Труда (1986 г.). Деп. Верх. Совета СССР 10—11-го созывов. Чл. Президиума Верх. Совета СССР с 1987 г.

СОКОЛОВ Сергей Леонидович (р. 1911 г.) —чл. ЦК КПСС, избранный 27-м съездом КПСС в 1986 г. Чл. КПСС с 1937 г. В 1947 г. окончил Воен. академию бронетанковых и механизир. войск, в 1951 г.— Воен. академию Генштаба. С 1932 г.— в Сов. Армии. В годы Вел. Отечеств. войны — нач. штаба полка, команд. бронетанковыми и механизир. войсками армии. В послевоенные годы занимал ряд командных и штабных должностей. С 1965 г.— команд. войсками Ленингр. ВО. С 1967 г. — 1-й зам. мин., в 1984—87 гг.— мин. обороны СССР. Чл. ЦК КПСС с 1968 г. (канд. с 1966 г.). Канд. в чл. Политбюро ЦК КПСС в 1985—87 гг. Маршал Сов. Союза (1978 г.). Герой Сов. Союза (1980 г.). Деп. Верх. Совета СССР 7—11-го созывов. С мая 1987 г.— на пенсии.

СОЛОВЬЕВ Владимир Алексеевич — сов. космонавт, дважды Герой Сов. Союза (1984 г., 1986 г.), летчик-космонавт СССР, бортинженер космич. корабля «Союз Т-15». 13 марта стартовал на этом корабле в космос (совм. с Л. Д. Кизимом). Совершал полет на орбитальной станции «Мир» (15 марта — 5 мая; 26 июня — 16 июля) и на орбитальной станции «Салют-7» (6 мая — 25 июня). 28 и 31 мая совм. с Л. Д. Кизимом осуществил выходы в открытое космич. пространство (отработка методов сборки крупногабаритных конструкций, проведение научно-технич. и технологич. экспериментов). 16 июля после выполнения программы осуществил посадку в 55 км сев.-вост. Аркалыка. См. Ежегодник БСЭ 1985 г., с. 568.

СОЛОВЬЕВ Юрий Филиппович (р. 1925 г.) — чл. ЦК КПСС, избранный 27-м съездом КПСС в 1986 г. Чл. КПСС с 1955 г. В 1951 г. окончил Ленингр. ин-т инженеров ж.-д. транспорта. В 1943—44 гг.— в Сов. Армии. Участник Вел. Отечеств. войны. С 1952 г.— нач. смены, нач. уч-ка, гл.

инженер, с 1967 г.— нач. упр. строит. Ленингр. метрополитена. С 1973 г.— зам. пред. Ленингр. горисполкома. С 1974 г.— секретарь, 2-й секретарь Ленингр. обкома КПСС. С 1978 г.— 1-й секретарь Ленингр. ГК КПСС. С 1984 г.— мин. пром. строит-ва СССР. С 1985 г. — 1-й секретарь Ленингр. обкома КПСС. Чл. ЦК КПСС с 1976 г. Канд. в чл. Политбюро ЦК КПСС с 1986 г. Деп. Верх. Совета СССР 10—11-го созывов. Чл. Президиума Верх. Совета СССР с 1986 г.

СОЛОГУБ Виталий Алексеевич (р. 1926 г.) — канд. в чл. ЦК КПСС, избранный 27-м съездом КПСС в 1986 г. Чл. КПСС с 1947 г. Канд. технич. наук (1965 г.). В 1952 г. окончил Всесоюзный заочный политехнич. ин-т. С 1941 г.— токарь на Иркутском заводе. С 1944 г.— токарь, технолог, ст. инженер-конструктор, нач. лаборатории, секретарь парткома — парторг ЦК КПСС, с 1961 г.— дир. Старокраматорского машиностроит. завода. С 1963 г.— 2-й секретарь Донецкого обкома КП Украины. С 1971 г.— пред. Укр. респ. совета профсоюзов. Канд. в чл. ЦК КПСС с 1971 г. Деп. Верх. Совета СССР 9—11-го созывов.

СОЛОМЕНЦЕВ Михаил Сергеевич (р. 1913 г.) — чл. ЦК КПСС, избранный 27-м съездом КПСС в 1986 г. Чл. КПСС с 1940 г. В 1940 г. окончил Ленингр. политехнич. ин-т. С 1930 г. работал в колхозе, с 1940 г.— на з-дах в Липецке, Челябинске (мастер, нач. цеха, парторг ЦК КПСС, гл. инженер, директор з-да). С 1954 г.— секретарь, 2-й секретарь Челябинского обкома КПСС. С 1957 г.— пред. Челябинского СНХ. С 1959 г.— 1-й секретарь Карагандинского обкома, с 1962 г.— 2-й секретарь ЦК КП Казахстана. С 1964 г.— 1-й секретарь Ростовского обкома КПСС. С 1966 г.— секретарь ЦК КПСС и зав. Отделом ЦК КПСС. С 1971 г.— пред. Совета Министров РСФСР. С 1983 г.— пред. К-та парт. контроля при ЦК КПСС. Чл. ЦК КПСС с 1961 г. Чл. Политбюро ЦК КПСС с 1983 г. (канд. с 1971 г.). Дважды Герой Социалистич. Труда (1973 г., 1983 г.). Деп. Верх. Совета СССР 5—11-го созывов.

СОНГАЙЛА Ringaudas-Bronislovas Игнович (р. 1929г.)— чл. ЦРК КПСС, избранный 27-м съездом КПСС в 1986 г. Чл. КПСС с 1953 г. В 1955 г. окончил Литовскую ветеринарную академию. С 1952 г. работал в ветеринарной академии. С 1956 г.— в аппарате ЦК КП Литвы, затем Совета Министров Литов. ССР. С 1960 г.— зам. мин. с. х-ва Литов. ССР. С 1961 г.— зам., 1-й зам. пред. Совета Министров Литов. ССР. С 1962 г.— секретарь ЦК КП Литвы. С 1981 г.— пред. Совета Министров Литов. ССР. С 1985 г.— пред. Президиума Верх. Совета Литов. ССР, зам. пред. Президиума Верх. Совета СССР. Чл. ЦРК КПСС с 1981 г. Деп. Верх. Совета СССР 10—11-го созывов.

СОРОКИН Алексей Иванович (р. 1922 г.) — канд. в чл. ЦК КПСС, избранный 27-м съездом КПСС в 1986 г. Чл. КПСС с 1943 г. В 1952 г. окончил Воен.-политич. академию им. В. И. Ленина. С 1941 г.— в Сов. Армии. В годы Вел. Отечеств. войны — ком. минометного расчета, комсорг батальона, комсорг полка. В последующие годы на руководящих военно-политич. должностях в ВМФ СССР. С 1979 г.— член Военного Совета — нач. политич. упр. ВМФ. С 1981 г.— 1-й зам. нач. Гл. политич. упр. Сов. Армии и ВМФ СССР. Адмирал (1979 г.). Деп. Верх. Совета СССР 11-го созыва.

СПИРИДОНОВ Лев Николаевич (р. 1931 г.) — канд. в чл. ЦК КПСС, избранный 27-м съездом КПСС в 1986 г. Чл. КПСС с 1956 г. Канд. филос. наук (1971 г.). В 1955 г. окончил МГУ. С 1955 г.— на комс. работе. В 1956—60 гг.— инструктор, зав. отделом, секретарь Моск. ГК ВЛКСМ. С 1960 г.— на дипломатич. работе. С 1965 г.— зам. пред. К-та молодежных орг-ций СССР. С 1968 г.— зам. зав. отделом Моск. ГК КПСС. С 1971 г.— в аппарате ЦК КПСС. С 1972 г.— ред. газеты «Московская правда». С 1983 г.— зав. сектором Отдела ЦК КПСС. С 1985 г.— секретарь и зав. отделом зарубеж. связей Моск. ГК КПСС. С 1986 г.— 1-й зам. гл. ред. газ. «Правда».

СТАШЕНКОВ Николай Алексеевич (р. 1934 г.) — канд. в чл. ЦК КПСС, избранный 27-м съездом КПСС в 1986 г. Чл. КПСС с 1960 г. В 1957 г. окончил Белорусский ин-т нар. х-ва, в 1980 г.— Акад. нар. х-ва при Совете Министров СССР. С 1957 г.— ст. экономист облфинотдела, нач. планового отдела треста столовых и ресторанов, директор универмага, с 1964 г.— нач. упр. торговли Витебского облисполкома. С 1969 г.— зам. зав., зав. отделом ЦК КП Белоруссии. С 1980 г.— мин. торговли БССР, с 1981 г.— зам. мин. торговли СССР. С 1984 г.— зам. зав., с 1985 г.— зав. Отделом ЦК КПСС.

СТЕПАНОВ Владимир Севастьянович (р. 1927 г.) — чл. ЦК КПСС, избранный 27-м съездом КПСС в 1986 г. Чл. КПСС с 1952 г. В 1950 г. окончил Моск. ин-т междунар. отношений, в 1961 г.— АОН при ЦК КПСС. Канд. историч. наук (1962 г.). С 1951 г.— зав. отделом, секретарь ЦК ЛКСМ Карело-Финской ССР. В 1955—58 гг.— пред. колхоза «Ленинский путь» Кондопожского р-на. С 1961 г.— секретарь Карельского обкома КПСС, с 1963 г.— на дипломатич. работе, в 1973—79 гг.— посол СССР в Финляндии. С 1979 г.— 1-й зам. пред. Совета Министров Карельской АССР. С 1984 г.— 1-й секретарь Карельского обкома КПСС. Деп. Верх. Совета СССР 11-го созыва.

СТЕПАНОВ Владимир Тимофеевич (р. 1928 г.) — чл. ЦРК КПСС, избранный 27-м съездом КПСС в 1986 г. Чл. КПСС с 1956 г. В 1950 г. окончил Белорусскую с.-х. акад. С 1950 г.— агроном совхоза, гл. агроном, дир. МТС, нач. Соколовской р-ной инспекции по с. х-ву в Северо-Казахстанской обл. С 1959 г.— на парт. работе. С 1961 г.— зам. зав., зав. отделом, с 1968 г.— секретарь, с 1981 г.— 1-й секретарь Северо-Казахстанского обкома КП Казахстана. Деп. Верх. Совета СССР 11-го созыва.

СТЕПАНОВ Георгий Владимирович (р. 1919 г.) — сов. филолог-романист, акад. АН СССР, директор Ин-та языкознания АН СССР, скончался 28 октября 1986 г. См. Ежегодник БСЭ 1975 г., с. 647; 1982 г., с. 588.

СТОРОЖУК Анатолий Васильевич (р. 1944 г.) — чл. ЦРК КПСС, избранный 27-м съездом КПСС в 1986 г. Чл. КПСС с 1972 г. В 1970 г. окончил Криворожский металлургич. техникум. С 1961 г.— слесарь завода крупнопанельного домостроения в г. Кривой Рог Днепропетровской обл. В 1963—66 гг.— в Сов. Армии. С 1967 г. — слесарь по ремонту оборудования, машинист-оператор, оператор-вальцовщик на Криворожском металлургич. заводе им. В. И. Ленина, с 1983 г.— оператор Криворожского металлургич. комб. «Криворожсталь» им. В. И. Ленина. Герой Социалистич. Труда (1984 г.).

СТРОЕВ Егор Семенович (р. 1937 г.) — чл. ЦК КПСС, избранный 27-м съездом КПСС в 1986 г. Чл. КПСС с 1958 г. В 1960 г. окончил Плодоовощной ин-т им. И. В. Мичурина, в 1969 г.— ВПШ при ЦК КПСС. С 1955 г.— колхозник, бригадир, агроном колхоза «Прогресс» Хотынецкого р-на. С 1963 г.— зам. секретаря парткома Урицкого производств. колх.-совх. упр., секретарь Хотынецкого, 2-й секретарь Покровского райкомов партии, пред. Покровского райисполкома (Орловская обл.). С 1970 г.— 1-й секретарь Покровского РК партии, с 1973 г.— секретарь Орловского обкома КПСС. С 1984 г.— в аппарате ЦК КПСС. С 1985 г.— 1-й секретарь Орловского обкома КПСС. Деп. Верх. Совета СССР 11-го созыва.

СТУКАЛИН Борис Иванович (р. 1923 г.) — чл. ЦК КПСС, избранный 27-м съездом КПСС в 1986 г. Чл. КПСС с 1943 г. В 1950 г. окончил Воронежский педагогич. ин-т. В 1941—46 гг.— в Сов. Армии. Участник Вел. Отечеств. войны. В 1950—60 гг.— на редакторской работе. С 1960 г.— в аппарате ЦК КПСС. С 1963 г.— пред. Гос. к-та Совета Министров РСФСР по печати. С 1965 г.— зам., 1-й зам. гл. ред. газ. «Правда». С 1970 г.— пред. К-та по печати при Совете Министров СССР, с 1978 г.— пред. Гос. к-та СССР по делам издательств, полиграфии и книжной торговли. С 1982 г.— зав. Отделом ЦК КПСС. С 1985 г.— посол СССР в ВНР. Чл. ЦК КПСС с 1976 г. Деп. Верх. Совета СССР 8—11-го созывов.

СТУЛЬПИНЕНЕ Зинаида Антановна (р. 1941 г.) — чл. ЦРК КПСС, избранная 27-м съездом КПСС в 1986 г. Чл. КПСС с 1965 г. Образование среднее. С 1960 г.— ткачиха Паневежского ордена Дружбы народов льняного объединения «Линас».

СУББОТИН Александр Михайлович (р. 1924 г.) — чл. ЦРК КПСС, избранный 27-м съездом КПСС в 1986 г. Чл. КПСС с 1944. В 1957 г. окончил Моск. обл. педагогич. ин-т им. Н. К. Крупской. С 1942 г.— рабочий, отв. секретарь, ред. многотиражной газеты на заводе в г. Электросталь (Моск. обл.). С 1946 г.— зав. отделом, 2-й секретарь Электростальского ГК ВЛКСМ, с 1948 г.— инструктор, зам. зав. отделом Моск. обкома ВЛКСМ. С 1951 г.— ред. газ. «Московский комсомолец», с 1958 г.— ред. газ. «Московская правда», с 1963 г.— гл. ред. газ. «Труд». В 1980—1986 гг.— секретарь ВЦСПС. С октября 1986 г.— шеф-редактор журн. «Проблемы мира и социализма» (Прага). Деп. Верх. Совета СССР 10—11-го созывов.

СУХОРУЧЕНКОВА Галина Федоровна (р. 1935 г.) — чл. ЦРК КПСС, избранная 27-м съездом КПСС в 1986 г. Чл.

КПСС с 1961 г. В 1958 г. окончила МГУ, в 1980 г.— ВПШ при МГК КПСС. С 1958 г.— мл. науч. сотр., руковод. группы, пред. месткома Гос. проектного и н.-и. ин-та промышленности синтетического каучука. С 1970 г.— секретарь, пред. Моск. горкома профсоюза рабочих нефтяной, химич. и газовой пром-сти. С 1976 г.— секретарь ЦК профсоюза рабочих нефтяной, химич. и газовой пром-сти, с 1977 г.— секретарь, с 1982 г.— председатель ЦК профсоюза рабочих химич. и нефтехим. пром-сти. С 1985 г.— секретарь ВЦСПС.

СЫСЦОВ Аполлон Сергеевич (р. 1929 г.) — чл. ЦК КПСС, избранный 27-м съездом КПСС в 1986 г. Чл. КПСС с 1961 г. В 1962 г. окончил Ташкентский политехнич. ин-т. С 1948 г.— моторист, мастер, нач. участка, нач. цеха, гл. инженер авиац. з-да. С 1975 г.— ген. директор Ульяновского авиац. пром. комплекса. С 1981 г.— 1-й зам. мин., с 1985 г.— мин. авиац. пром-сти СССР. Гос. премия СССР (1973 г.). Деп. Верх. Совета СССР 11-го созыва.

Т

ТАБЕЕВ Фикрят Ахмеджанович (р. 1928 г.) — чл. ЦК КПСС, избранный 27-м съездом КПСС в 1986 г. Чл. КПСС с 1951 г. Канд. экономич. наук (1955 г.). В 1951 г. окончил Казанский ун-т. С 1952 г.— на препод. работе. С 1958 г.— на парт. работе. С 1959 г.— секретарь, с 1960 г.— 1-й секретарь Татарского обкома КПСС. С 1979 г.— посол СССР в ДРА. С 1986 г.— 1-й зам. пред. Совета Министров РСФСР. Чл. ЦК КПСС с 1961 г. Деп. Верх. Совета СССР 5—11-го созывов. Чл. Президиума Верх. Совета СССР в 1962—80 гг.

ТАЛЫЗИН Николай Владимирович (р. 1929 г.) — чл. ЦК КПСС, избранный 27-м съездом КПСС в 1986 г. Чл. КПСС с 1960 г. Д-р технич. наук (1970 г.), профессор (1976 г.). В 1955 г. окончил Моск. электротехнич. ин-т связи. С 1944 г.— монтер, техник-конструктор. С 1955 г.— инженер, ведущий конструктор, ст. науч. сотр., зам. нач. Н.-и. ин-та. С 1965 г.— зам., 1-й зам., с 1975 г.— мин. связи СССР. С 1980 г.— зам. пред. Совета Министров СССР, пост. представитель СССР в СЭВ. С 1985 г.— 1-й зам. пред. Совета Министров СССР и пред. Госплана СССР. Чл. ЦК КПСС с 1981 г. (канд. с 1976 г.). Канд. в чл. Политбюро ЦК КПСС с 1985 г. Гос. премии СССР (1968 г., 1975 г.). Деп. Верх. Совета СССР 10—11-го созывов.

ТАНЧЕВ Петр (р. 1920 г.) — политич. и гос. деятель НРБ, лауреат междунар. Ленинской премии «За укрепление мира между народами» за 1985—86 гг. До 1944 г. участвовал в антифашистском молодежном движении, за что неоднократно арестовывался. После установления нар. власти в Болгарии становится одним из руководителей молодежного движения НРБ, активно участвует в деятельности Болгарского земледельческого нар. союза (БЗНС). В 1966—1971 гг.— зам. пред., в 1971—74 гг.— первый зам. пред. Совета Министров НРБ. С 1974 г.— первый зам. пред. Гос. совета НРБ и секретарь БЗНС. Инициатор и организатор ряда междунар. конференций и встреч аграрных партий, партий центра, левых радикальных и либеральных партий, посвященных вопросам европейской безопасности и борьбе за мир.

ТАРАЗЕВИЧ Георгий Станиславович (р. 1937 г.) — чл. ЦК КПСС, избранный 27-м съездом КПСС в 1986 г. Чл. КПСС с 1967 г. В 1959 г. окончил Львовский политехнич. ин-т. Канд. технич. наук (1968 г.). С 1959 г.— инженер-геодезист, гл. инженер отряда аэрогеодезического предприятия. С 1966 г.— ст. препод. Белорусского ин-та инженеров ж.-д. транспорта. С 1969 г.— нач. предприятия Гл. упр. геодезии и картографии при Совете Министров СССР. С 1972 г.— 2-й, 1-й секретарь Советского РК партии (Минск). С 1977 г.— 2-й секретарь Минского ГК партии. С 1980 г.— пред. Минского горисполкома. С 1983 г.— 1-й секретарь Минского ГК партии. С 1985 г.— пред. Президиума Верх. Совета БССР и (с 1986 г.) зам. Пред. Президиума Верх. Совета СССР. Деп. Верх. Совета СССР 11-го созыва.

ТАРАТУТА Василий Николаевич (р. 1930 г.) — чл. ЦК КПСС, избранный 27-м съездом КПСС в 1986 г. Чл. КПСС с 1957 г. В 1955 г. окончил Украинскую с.-х. академию. С 1955 г.— ст. агролесомелиоратор, инженер лесного х-ва в Винницкой обл. С 1957 г.— на парт. и сов. работе. С 1966 г.— секретарь Винницкого обкома КП Украины. С 1967 г.— пред. Винницкого облисполкома. С 1970 г.— 1-й секретарь Винницкого обкома КП Украины. С 1983 г.— посол СССР в Алжире. Чл. ЦК КПСС с 1976 г. (канд. с 1971 г.). Деп. Верх. Совета СССР 8—11-го созывов.

ТАРЕЕВ Евгений Михайлович (р. 1895 г.) — сов. терапевт, акад. АМН СССР, Герой Соц. Труда, лауреат Ленинской и Гос. премий СССР, скончался 17 августа 1986 г. См. Ежегодник БСЭ 1964 г., с. 614; 1975 г., с. 648.

ТАТАРЧУК Николай Федорович (р. 1928 г.) — чл. ЦК КПСС, избранный 27-м съездом КПСС в 1986 г. Чл. КПСС с 1955 г. В 1950 г. окончил Ворошиловградский с.-х. ин-т. С 1950 г.— гл. агроном, директор МТС, зам. нач. Красноярского краевого упр. с. х-ва. С 1960 г.— 1-й секретарь Ачинского РК партии, зам. пред. Красноярского крайисполкома. С 1964 г.— пред. Красноярского крайисполкома. С 1983 г.— пред. Всесоюзного произв.-науч. объединения по агрохимич. обслуживанию с. х-ва «Союзсельхозхимия» — зам. мин. с. х-ва СССР. С 1985 г.— 1-й секретарь Калининского обкома КПСС. Деп. Верх. Совета СССР 7—11-го созывов.

ТАТЛИЕВ Сулейман Байрам оглы (р. 1925 г.) — чл. ЦРК КПСС, избранный 27-м съездом КПСС в 1986 г. Чл. КПСС с 1959 г. В 1951 г. окончил Азерб. ун-т. В 1943—1945 гг.— в Сов. Армии. Участник Вел. Отечеств. войны. С 1951 г.— технолог Новогрозненского нефтеперераб. завода, с 1956 г.— нач. цеха, зам. гл. инж. Сумгаитского завода синтетич. каучука. С 1963 г.— зам. зав. отделом ЦК КП Азербайджана, инспектор Закавказского Бюро ЦК КПСС. С 1965 г.— начальник упр. по химич. пром-сти, с 1970 г.— упр. делами Совета Министров Азерб. ССР. С 1978 г.— 1-й зам. пред. Совета Министров Азерб. ССР. С 1985 г.— пред. Президиума Верх. Совета Азерб. ССР и (с 1986 г.) зам. Пред. Президиума Верх. Совета СССР. Деп. Верх. Совета СССР 10—11-го созывов.

ТЕЛЕПНЕВ Петр Максимович (р. 1930 г.) — чл. ЦК КПСС, избранный 27-м съездом КПСС в 1986 г. Чл. КПСС с 1956 г. В 1959 г. окончил Архангельский лесотехнич. ин-т. С 1950 г.— мастер сплава леса, нач. сплавучастка треста «Иртышлесосплав» в Тюменской обл. С 1959 г.— нач. рейда Кондинского лесопром. комб. С 1961 г.— 2-й, 1-й секретарь Кондинского РК партии, с 1963 г.— 2-й, 1-й секретарь Ханты-Мансийского окружного к-та КПСС. С 1970 г.— секретарь, 2-й секретарь Тюменского обкома КПСС. С 1983 г.— 1-й секретарь Архангельского обкома КПСС. Деп. Верх. Совета СССР 11-го созыва.

ТЕРЕБИЛОВ Владимир Иванович (р. 1916 г.) — чл. ЦК КПСС, избранный 27-м съездом КПСС в 1986 г. Чл. КПСС с 1940 г. Канд. юридич. наук (1954 г.). В 1939 г. окончил Ленингр. юридич. ин-т. С 1939 г.— в органах прокуратуры в Ленингр. обл. и Ленинграде (прокурор района, нач. отдела). С 1949 г.— ст. науч. сотрудник, зав. сектором н.-и. ин-та криминалистики Прокуратуры СССР. С 1957 г.— зам. нач. упр., нач. отдела и чл. колл. Прокуратуры СССР. С 1962 г.— зам. пред. Верх. суда СССР. С 1970 г.— мин. юстиции СССР. С 1984 г.— пред. Верх. суда СССР. Чл. ЦРК КПСС с 1971 г. Канд. в чл. ЦК КПСС с 1976 г. Деп. Верх. Совета СССР 8—11-го созывов.

ТЕРЕШКОВА Валентина Владимировна (р. 1937 г.) — чл. ЦК КПСС, избранная 27-м съездом КПСС в 1986 г. Чл. КПСС с 1962 г. Летчик-космонавт СССР (1963 г.). Канд. технич. наук (1976 г.). В 1960 г. окончила Ярославский техникум легкой пром-сти, в 1969 г.— Воен.-возд. академию им. Н. Е. Жуковского. С 1954 г.— браслетчица Яросл. шинного з-да, с 1955 г.— ровничница, с 1960 г.— секретарь к-та комсомола Яросл. комб. технич. тканей «Красный Перекоп». С 1962 г. в отряде космонавтов. 16—19 июня 1963 г. первой из женщин совершила полет в космос на корабле «Восток-6». В 1968—87 гг.— пред. К-та сов. женщин, вице-президент Междунар. демократич. федерации женщин (с 1969 г.). С 1987 г.— пред. президиума Союза сов. обществ дружбы и культурных связей с зарубеж. странами. Чл. ЦК КПСС с 1971 г. Герой Сов. Союза (1963 г.). Деп. Верх. Совета СССР 7—11-го созывов. Чл. Президиума Верх. Совета СССР с 1974 г.

ТЕРЕЩЕНКО Николай Дмитриевич (р. 1930 г.) — чл. ЦК КПСС, избранный 27-м съездом КПСС в 1986 г. Чл. КПСС с 1955 г. В 1960 г. окончил Северо-Осетинский с.-х. ин-т. В 1950—53 гг.— в Сов. Армии. С 1953 г.— участковый ветфельдшер Ленинской МТС, с 1957 г.— веттехник, гл. зоотехник овцесовхоза «Артезианский», с 1961 г.— пред. колхоза «Путь к коммунизму» Ставропольского края. Дважды Герой Социалистич. Труда (1982 г., 1986 г.). Канд. в чл. ЦК КПСС с 1981 г.

ТИВАРИ Нараян Датт (р. 1925 г.) — мин. ин. дел Индии с октября 1986 г. Имеет высшее гуманитарное образование. С 1952 г.— депутат законодат. собрания шт. Уттар-Прадеш сначала от Народно-социалистич. партии, с 1969 г.— от ИНК. В 1969—75 гг. в пр-ве шт. Уттар-Прадеш был мин. финансов, тяжелой пром-сти, сах. пром-сти, мест. самоуправления. В 1976—77 гг.— гл. министр шт. Уттар-Прадеш. В 1980 г. избран депутатом Народной палаты. С 1980 г. в пр-ве И. Ганди был мин. промышленности, стали и шахт. В 1984 г.— гл. министр шт. Уттар-Прадеш. С 1985 г.— мин. пром-сти в пр-ве Р. Ганди.

ТИТАРЕНКО Алексей Антонович (р. 1915 г.) — чл. ЦК КПСС, избранный 27-м съездом КПСС в 1986 г. Чл. КПСС с 1940 г. В 1937 г. окончил Ждановский металлургич. ин-т. С 1930 г. и в 1939—48 гг. работал на з-дах в Жданове, Нижнем Тагиле (мастер, технолог, нач. цеха). В 1937—39 гг.— в Сов. Армии. С 1948 г.— на парт. работе. С 1952 г. — 1-й секретарь Донецкого ГК КП Украины. С 1962 г. — 1-й секретарь Запорожского обкома КП Украины. С 1966 г.— секретарь, с 1982 г.— 2-й секретарь ЦК КП Украины. Чл. ЦК КПСС с 1971 г. (канд. с 1966 г.). Герой Социалистич. Труда (1985 г.). Деп. Верх. Совета СССР 7—11-го созывов.

ТИХОМИРОВ Владимир Порфирьевич (р. 1934 г.) — чл. ЦК КПСС, избранный 27-м съездом КПСС в 1986 г. Чл. КПСС с 1958 г. В 1969 г. окончил школу рабочей молодежи в Москве. С 1952 г.— токарь-расточник Моск. электромеханич. з-да им. Владимира Ильича. В 1954—57 гг.— в Сов. Армии. Чл. ЦК КПСС с 1981 г.

ТИХОНОВ Андрей Николаевич (р. 1906 г.) — сов. математик и геофизик, акад. АН СССР, дважды Герой Социалистич. Труда (1953 г., 1986 г.). Гос. премия СССР (1953 г., 1976 г.). См. Ежегодник БСЭ 1967 г., с. 619.

ТИХОНОВ Николай Александрович (р. 1905 г.) — чл. ЦК КПСС, избранный 27-м съездом КПСС в 1986 г. Чл. КПСС с 1940 г. Д-р технич. наук (1961 г.). В 1930 г. окончил Днепропетровский металлургич. ин-т. С 1924 г.— пом. машиниста на ж. д. С 1930 г.— нач. цеха, гл. инженер на з-дах Днепропетровска и Первоуральска, с 1947 г.— директор Южнотрубного завода в Никополе. С 1950 г.— нач. Гл. упр. Мин-ва черной металлургии СССР. С 1955 г.— зам. мин. черной металлургии СССР. С 1957 г.— пред. Днепропетровского СНХ. С 1960 г.— зам. пред. Гос. науч.-эконом. совета Совета Министров СССР — мин. СССР. С 1963 г.— зам. пред. Госплана СССР — мин. СССР. С 1965 г.— зам., с 1976 г.— 1-й зам., в 1980—85 гг.— Председатель Совета Министров СССР. Чл. ЦК КПСС с 1966 г. (канд. с 1961 г.). Чл. Политбюро ЦК КПСС в 1979—85 гг. (канд. с 1978 г.). Дважды Герой Социалистич. Труда (1975 г., 1982 г.). Гос. премия СССР (1943 г., 1951 г.). Деп. Верх. Совета СССР 5—11-го созывов. С 1985 г.— на пенсии.

ТКАЧЕВ Сергей Петрович (р. 1922 г.) — чл. ЦРК КПСС, избранный 27-м съездом КПСС в 1986 г. Чл. КПСС с 1950 г. В 1952 г. окончил Моск. художеств. ин-т им. В. И. Сурикова. Действ. чл. АХ СССР (1978 г.), нар. худ. СССР (1983 г.). В 1941—45 гг.— в Сов. Армии. Участник Вел. Отечеств. войны. С 1952 г.— творческая работа. С 1968 г.— секретарь, в 1976—87 гг.— пред. правления Союза художников РСФСР, с 1977 г.— секретарь правления Союза художников СССР. Гос. премия РСФСР (1968 г.), Гос. премия СССР (1978 г.).

ТОЛКУНОВ Лев Николаевич (р. 1919 г.) — чл. ЦК КПСС, избранный 27-м съездом КПСС в 1986 г. Чл. КПСС с 1943 г. Д-р историч. наук (1980 г.). Окончил 3 курса Лит. ин-та им. М. Горького, в 1946 г.— ВПШ при ЦК КПСС. Участник Вел. Отечеств. войны. В 1938—44 гг., в 1946—47 гг., в 1951—57 гг. работал в газ. «Правда» (лит. сотрудник, воен. и спец. корр., зам. ред. и ред. отдела). С 1947 г.— зам. отв. секретаря, зав. отделом редакции газ. «За прочный мир, за народную демократию!». С 1957 г.— в аппарате ЦК КПСС, с 1960 г.— зам., 1-й зам., зав. Отделом ЦК КПСС. С 1965 г.— гл. ред. газ. «Известия». С 1976 г.— пред. правления АПН. С 1983 г.— гл. ред. газ. «Известия». С 1984 г.— пред. Совета Союза Верх. Совета СССР. Чл. ЦК КПСС с 1976 г. (канд. с 1966 г.). Деп. Верх. Совета СССР 7—11-го созывов.

ТОЛУБКО Владимир Федорович (р. 1914 г.) — чл. ЦК КПСС, избранный 27-м съездом КПСС в 1986 г. Чл. КПСС с 1939 г. В 1941 г. окончил Воен. академию бронетанковых и механизир. войск, в 1950 г.— Воен. академию Генштаба. С 1932 г.— в Сов. Армии. Во время Вел. Отечеств. войны 1941—45 гг.— нач. штаба, ком. танковой бригады, нач. отдела штаба корпуса. После войны— ком. механизир. бригады, полка, нач. штаба дивизии. С 1951 г.— ком. дивизии, пом. главнокоманд. Гр. сов. войск в Германии, команд. объединением. В 1960—68 гг.— 1-й зам. главнокоманд., в 1972—85 гг.— главнокоманд. Ракетными войсками стратегич. назначения — зам. мин. обороны СССР. С 1985 г.— ген. инспектор группы ген. инспекторов Мин-ва обороны СССР. Чл. ЦК КПСС с 1976 г. (канд. с 1971 г.). Гл. маршал артиллерии (1983 г.). Герой Социалистич. Труда (1976 г.). Деп. Верх. Совета СССР 8—11-го созывов.

ТОРОПОВ Владимир Иванович (р. 1938 г.) — канд. в чл. ЦК КПСС, избранный 27-м съездом КПСС в 1986 г. Чл. КПСС с 1962 г. В 1962 г. окончил Костромской с.-х. ин-т «Караваево», в 1982 г.— АОН при ЦК КПСС. С 1956 г.— лаборант Буйского с.-х. техникума, с 1962 г.— секретарь к-та ВЛКСМ Костром. производств. колх.-совх. управ. С 1965 г.— 2-й, 1-й секретарь Костром. обкома ВЛКСМ. С 1973 г.— 1-й секретарь Островского РК КПСС, с 1978 г.— зав. отделом Костром. обкома КПСС. С 1981 г.— нач. Костром. обл. управ. с. х-ва. С 1984 г.— 1-й зам. пред. Костром. облисполкома — пред. Совета агропром. объединения. С 1986 г.— 1-й секретарь Костром. обкома КПСС.

ТРАШУТИН Иван Яковлевич (1906 г.— 6 марта 1986 г.) — сов. конструктор дизелей. Член КПСС с 1925 г. В 1931 г. окончил Харьковский политехнич. ин-т. С 1941 г. возглавлял спец. КБ по дизелям. Дважды Герой Социалистич. Труда (1966 г., 1976 г.). Гос. премия СССР (1946 г., 1974 г.).

ТРЕТЬЯК Иван Моисеевич (р. 1923 г.) — чл. ЦК КПСС, избранный 27-м съездом КПСС в 1986 г. Чл. КПСС с 1943 г. В 1949 г. окончил Воен. академию им. М. В. Фрунзе, в 1959 г.— Воен. академию Генштаба. С 1939 г.— в Сов. Армии. В годы Вел. Отечеств. войны 1941—45 гг.— ком. роты, батальона, полка. С 1949 г.— на команд. и штабных должностях. С 1967 г.— команд. войсками Белорусского ВО, с 1984 г.— на ответств. работе в Мин-ве обороны СССР. В 1986—87 гг.— гл. инспектор Мин-ва обороны СССР — зам. мин. обороны СССР. С 1987 г.— главнокоманд. войсками ПВО — зам. мин. обороны СССР. Чл. ЦК КПСС с 1976 г. (канд. с 1971 г.). Генерал армии (1976 г.). Герой Сов. Союза (1945 г.), Герой Социалистич. Труда (1982 г.). Деп. Верх. Совета СССР 7—11-го созывов.

ТРЕТЬЯКОВ Петр Иванович (р. 1927 г.) — чл. ЦК КПСС, избранный 27-м съездом КПСС в 1986 г. Чл. КПСС с 1957 г. В 1951 г. окончил Уральский лесотехнич. ин-т. С 1951 г.— инженер, нач. лесопункта Муйского ЛПХ Сахалинской обл. С 1961 г.— пред. Лесогорского, Томаринского райисполкомов, с 1965 г.— пред. Поронайского горисполкома, с 1970 г.— 1-й секретарь Поронайского ГК КПСС (Сахалинская обл.). С 1972 г.— в аппарате Сахалинского обкома КПСС, с 1978 г.— 1-й секретарь Сахалинского обкома КПСС. Канд. в чл. ЦК КПСС в 1981—86 гг. Деп. Верх. Совета СССР 10—11-го созывов.

ТРОФИМОВ Юрий Николаевич (р. 1931 г.) — чл. ЦК КПСС, избранный 27-м съездом КПСС в 1986 г. Чл. КПСС с 1956 г. В 1954 г. окончил Моск. зоотехнич. ин-т коневодства, в 1962 г.— ВПШ при ЦК КПСС. С 1954 г.— гл. зоотехник, директор МТС, зам. пред. Городецкого райисполкома, нач. райинспекции по с. х-ву (Горьковская обл.). С 1962 г.— 1-й секретарь Вишневского РК партии, секретарь парткома Целиногр. произв. упр., 1-й секретарь Целиногр. РК партии. В 1966—70 гг.— 1-й зам. пред. Целиногр. облисполкома. С 1970 г.— пред. Тургайского облисполкома. С 1978 г.— секретарь ЦК КП Казахстана. С 1985 г.— 1-й секретарь Актюбинского обкома КП Казахстана. Деп. Верх. Совета СССР 11-го созыва.

ТРОФИМОВА Татьяна Гавриловна (р. 1951 г.) — чл. ЦРК КПСС, избранная 27-м съездом КПСС в 1986 г. Чл. КПСС с 1980 г. В 1978 г. окончила Уфимский нефтяной техникум. С 1969 г.— оператор Уфимского нефтепереаб. завода им. 22-го съезда КПСС, с 1973 г.— лаборант н.-и. ин-та, с 1976 г.— оператор Ново-Уфимского нефтепереаб. завода.

ТРОЯНОВСКИЙ Олег Александрович (р. 1919 г.) — канд. в чл. ЦК КПСС, избранный 27-м съездом КПСС в 1986 г. Чл. КПСС с 1947 г. В 1956 г. окончил Моск. педагогич. ин-т ин. яз. (заочно). В 1941—42 гг.— в Сов. Армии. С 1942 г.— в системе МИД СССР. С 1958 г.— пом. пред. Совета Министров СССР. С 1967 г.— посол СССР в Японии. С 1976 г.— постоян. представитель СССР при ООН и представитель СССР в Совете Безопасности ООН. С 1986 г.— посол СССР в КНР. Член ЦРК КПСС в 1981—1986 гг. Ленинская премия (1960 г.).

ТРУБИЛИН Николай Тимофеевич (р. 1929 г.) — чл. ЦРК КПСС, избранный 27-м съездом КПСС в 1986 г. Чл. КПСС с 1959 г. В 1953 г. окончил мед. ин-т в Ростове-на-Дону. Д-р мед. наук (1976 г.). С 1953 г. работал в учрежд. здравоохранения Ростовской обл., с 1977 г.— зав. Ростовским облздравотделом. С 1978 г.— зам., 1-й зам., с 1983 г.— мин. здравоохранения РСФСР. С 1986 г.— зам. пред. Совета Министров РСФСР.

ТРУНОВ Михаил Петрович (р. 1931 г.) — чл. ЦК КПСС, избранный 27-м съездом КПСС в 1986 г. Чл. КПСС с 1955 г. В 1954 г. окончил Моск. с.-х. академию им. К. А. Тимирязева. Канд. экономич. наук (1983 г.). С 1954 г.— гл. агроном Казинской МТС, с 1956 г.— директор Велико-Михайловской МТС (Белгородская обл.). С 1958 г.— на сов. и парт. работе. С 1964 г.— секретарь Белгородского обкома КПСС, с 1969 г.— пред. Белгородского облисполкома. С 1971 г.— 1-й секретарь Белгородского обкома КПСС. В 1983—87 гг.— пред. правления Центросоюза СССР. Чл. ЦК КПСС с 1976 г. (канд. с 1971 г.). Деп. Верх. Совета СССР 9—11-го созывов. С сентября 1987 г.— на пенсии.

ТУРОВ Виктор Тимофеевич (р. 1936 г.) — сов. кинорежиссер. Нар. арт. СССР (1986 г.). Член КПСС с 1977 г. В 1960 г. окончил ВГИК (ученик А. П. Довженко). С 1959 г. работает на к/ст «Беларусьфильм». Среди пост. им фильмов — «Точка отсчета», «Люди на болоте» (Гос. премия СССР, 1984 г.), «Дыхание грозы» и др.

ТЯЖЕЛЬНИКОВ Евгений Михайлович (р. 1928 г.) — чл. ЦК КПСС, избранный 27-м съездом КПСС в 1986 г. Чл. КПСС с 1951 г. Канд. историч. наук (1960 г.). В 1950 г. окончил Челябинский педагогич. ин-т. С 1956 г.— ст. преподаватель, с 1961 г.— ректор Челябинского педагогич. ин-та. С 1964 г.— на парт. и комс. работе. В 1964—68 гг.— секретарь Челябинского обкома КПСС. В 1968—77 гг.— 1-й секретарь ЦК ВЛКСМ. С 1977 г.— зав. Отделом ЦК КПСС. С 1982 г.— посол СССР в СРР. Чл. ЦК КПСС с 1971 г. Деп. Верх. Совета СССР 7—10-го созывов.

У

УДАЛАЯ Раиса Силантьевна (р. 1931 г.) — чл. ЦК КПСС, избранная 27-м съездом КПСС в 1986 г. Чл. КПСС с 1974 г. В 1949 г. окончила неполн. ср. школу. С 1949 г. работала в колхозе «Рассвет». С 1952 г.— клепальщица на з-де в Новосибирске. Чл. ЦРК КПСС в 1981—86 гг. Герой Социалистич. Труда (1976 г.).

УЖВИЙ Наталия Михайловна (8 сентября 1898 г.— 29 июля 1986 г.) — сов. актриса. Нар. арт. СССР (1944 г.). Герой Социалистич. Труда (1973 г.). Член КПСС с 1945 г. На сцене с 1922 г. С 1936 г. работала в академич. укр. драм. театре им. И. Франко (г. Киев). Среди ролей — Анна («Украденное счастье» И. Франко), Кручинина, Тугина («Без вины виноватые», «Последняя жертва» А. Островского), Наталья Ковшик («Калиновая роща» А. Корнейчука), Танкабике («В ночь лунного затмения» М. Карима), мать («Верность» М. Зарудного). Снималась в фильмах «Выборгская сторона», «Радуга», «Тарас Шевченко» и др. Гос. премии СССР (1946 г., 1949 г., 1951 г.). Гос. премия УССР им. Т. Г. Шевченко (1984 г.).

УИНСТОН (Winston) Генри (2 апреля 1911 г.— 13 декабря 1986 г.) — деятель амер. и междунар. коммунистич. движения, нац. пред. КП США с 1966 г. Чл. партии с 1933 г. В 1941—45 гг.— в армии. В 1947 г.— чл. Нац. совета и секретарь Нац. к-та КП США. Подвергался репрессиям; находясь в тюремном заключении (1956—61 гг.), потерял зрение. С 1961 г.— чл. Исполнит. бюро (с 1969 г. Политич. к-та), с 1964 г.— секретарь Нац. к-та (с 1972 г. ЦК) КП США. Г. Уинстон был большим другом СССР, он неоднократно приезжал в Советский Союз. За активное участие в борьбе за мир, демократию, социальный прогресс, большой вклад в развитие дружбы и сотрудничества между советским и американским народами Г. Уинстон был награжден орденами Октябрьской Революции и Дружбы народов.

УЛАНОВ Геннадий Иванович (р. 1929 г.) — канд. в чл. ЦК КПСС, избранный 27-м съездом КПСС в 1986 г. Чл. КПСС с 1956 г. В 1952 г. окончил Горьковский политехнич. ин-т, в 1971 г.— ЗВПШ при ЦК КПСС. С 1952 г.— инженер, ст. инженер, зам. нач., нач. цеха Калужского электромеханич. з-да. С 1958 г.— директор завода «Калугаприбор». С 1961 г.— зав. отделом Калужского обкома КПСС. С 1963 г.— пред. обл. К-та парт.-гос. контроля. С 1965 г.— секретарь, 2-й секретарь, с 1983 г.— 1-й секретарь Калужского обкома КПСС. Деп. Верх. Совета СССР 11-го созыва.

УЛЬЯНОВ Михаил Александрович (р. 1927 г.) — чл. ЦРК КПСС, избранный 27-м съездом КПСС в 1986 г. Чл. КПСС с 1951 г. Сов. актер. Нар. артист РСФСР (1965 г.), нар. артист СССР (1969 г.). В 1950 г. окончил театральное училище им. Б. В. Щукина в Москве. С 1950 г.— в труппе Гос. академич. театра им. Евг. Вахтангова. С 1986 г.— пред. правления Союза театральных деятелей РСФСР. Среди ролей: Сергей («Иркутская история» А. Н. Арбузова), Ричард III («Ричард III» У. Шекспира), Антоний («Антоний и Клеопатра» У. Шекспира), Рогожин («Идиот» Ф. М. Достоевского) и др. Снимался в фильмах: «Председатель», «Братья Карамазовы», «Бег», «Частная жизнь», «Освобождение» и др. Чл. ЦРК КПСС с 1976 г. Герой Социалистич. Труда (1986 г.). Ленинская премия (1966 г.), Гос. премия СССР (1983 г.), Гос. премия РСФСР (1975 г.).

УСМАНОВ Гумер Исмагилович (р. 1932 г.) — чл. ЦК КПСС, избранный 27-м съездом КПСС в 1986 г. Чл. КПСС с 1953 г. В 1961 г. окончил Казанский с.-х. ин-т. С 1950 г.— препод. школы механизации с. х-ва, 1-й секретарь Высокогорского РК комсомола. С 1956 г.— секретарь, 2-й, 1-й секретарь Чистопольского ГК КПСС (Тат. АССР). С 1962 г.— нач. Челинского производств. колх.-совх. упр. С 1965 г.— 1-й секретарь Буинского РК КПСС. С 1966 г.— пред. Совета Министров Тат. АССР. С 1982 г.— 1-й секретарь Тат. обкома КПСС. Деп. Верх. Совета СССР 7—11-го созывов. Чл. Президиума Верх. Совета СССР с 1984 г.

УСМАНХОДЖАЕВ Инамжон Бузрукович (р. 1930 г.) — чл. ЦК КПСС, избранный 27-м съездом КПСС в 1986 г. Чл. КПСС с 1958 г. В 1955 г. окончил Ташкентский политехнич. ин-т. С 1955 г.— инженер, нач. строит. уч-ка треста «Ферганаводстрой», гл. архитектор Маргилана. С 1962 г.— пред. Ферганского горсовета. С 1965 г.— секретарь Сырдарьинского обкома КП Узбекистана. С 1969 г.— в аппарате ЦК КПСС. С 1972 г.— пред. Наманганского облисполкома. С 1974 г.— 1-й секретарь Андижанского обкома КП Узбекистана. С 1978 г.— пред. Президиума Верх. Совета Узб. ССР, зам. пред. Президиума Верх. Совета СССР (в 1979—84 гг.). С 1983 г.— 1-й секретарь ЦК КП Узбекистана. Чл. ЦК КПСС с 1981 г. Деп. Верх. Совета СССР 10—11-го созывов. Чл. Президиума Верх. Совета СССР с 1984 г.

УТКИН Владимир Федорович (р. 1923 г.) — чл. ЦК КПСС, избранный 27-м съездом КПСС в 1986 г. Чл. КПСС с 1945 г. Д-р технич. наук (1967 г.), акад. АН УССР (1976 г.), акад. АН СССР (1984 г.). В 1952 г. окончил Ленингр. механич. ин-т. В 1941—45 гг.— в Сов. Армии. Участник Вел. Отечеств. войны. С 1952 г.— на инж.-технич. должностях в машиностроит. пром-сти. Чл. ЦК КПСС с 1976 г. Дважды Герой Социалистич. Труда (1969 г., 1976 г.). Ленинская (1964 г.), Гос. премии СССР (1980 г.). Деп. Верх. Совета СССР 8—11-го созывов.

УШАКОВ Петр Петрович (р. 1929 г.) — сов. реставратор (позолотчик), лауреат Ленинской премии 1986 г., присужденной за участие в восстановлении дворцово-парковых ансамблей пригородов Ленинграда. С 1946 г. работает в Ленингр. реставрац. мастерских (в наст. вр.— спец. НПО «Реставратор»), возглавляет бригаду позолотчиков. В числе работ — реставрация позолоты в зданиях Русского музея, Ленгорисполкома (бывш. Мариинский дворец), иконостаса Петропавловского собора, интерьеров дворцов-музеев в гг. Петродворец, Пушкин, Павловск.

Ф

ФАЛИН Валентин Михайлович (р. 1926 г.) — канд. в чл. ЦК КПСС, избранный 27-м съездом КПСС в 1986 г. Чл. КПСС с 1953 г. В 1950 г. окончил Моск. ин-т международн. отношений. В 1942—45 гг.— токарь з-да «Красный Пролетарий» в Москве. В 1950—52 гг.— работа в Советской контрольной комиссии в Германии. В 1952—58 гг. и в 1959—1970 гг.— в аппарате МИД СССР (советник, зам. зав. отделом, зав. отделом). В 1958—59 гг.— в аппарате ЦК КПСС. В 1971—78 гг.— посол СССР в ФРГ. С 1978 г.— 1-й зам. зав. Отделом ЦК КПСС. С 1983 г.— политич. обозреватель газ. «Известия». С 1986 г.— пред. правления АПН. Чл. ЦРК КПСС в 1976—86 гг.

ФАТЕЕВ Анатолий Михайлович (р. 1931 г.) — чл. ЦРК КПСС, избранный 27-м съездом КПСС в 1986 г. Чл. КПСС с 1955 г. В 1968 г. окончил Ленингр. инж.-экономич. ин-т. С 1948 г.— слесарь-сборщик, ст. инж., нач. техбюро

цеха, секретарь парткома Ленингр. завода полиграфич. машин. В 1951—54 гг.— в Сов. Армии. С 1968 г.— секретарь, 2-й секретарь Петроградского РК КПСС (Ленинград). С 1973 г.— зав. отделом, с 1980 г.— секретарь Ленингр. ГК КПСС. С января 1986 г.— секретарь, с мая 1986 г.— 2-й секретарь Ленингр. обкома КПСС.

ФЕДИРКО Павел Стефанович (р. 1932 г.) — чл. ЦК КПСС, избранный 27-м съездом КПСС в 1986 г. Чл. КПСС с 1957 г. В 1954 г. окончил Ростовский ин-т инженеров ж.-д. транспорта, в 1971 г.— ВПШ при ЦК КПСС (заочно). В 1954—58 гг.— на хоз. и комс. работе в Норильске. С 1958 г.— гл. инженер, директор завода. С 1960 г.— на сов. и парт. работе. С 1962 г.— 1-й секретарь Игарского ГК КПСС. С 1967 г.— в аппарате Красноярского крайкома. С 1970 г.— 1-й секретарь Красноярского ГК КПСС. С 1971 г.— 2-й, в 1972—87 гг.— 1-й секретарь Красноярского крайкома КПСС. С сентября 1987 г.— пред. правления Центросоюза. Чл. ЦК КПСС с 1976 г. Деп. Верх. Совета СССР 9—11-го созывов.

ФЕДОСЕЕВ Петр Николаевич (р. 1908 г.) — чл. ЦК КПСС, избранный 27-м съездом КПСС в 1986 г. Чл. КПСС с 1939 г. Д-р филос. наук, профессор (1941 г.), акад. АН СССР (1960 г.). В 1930 г. окончил Горьковский педагогич. ин-т. С 1930 г.— на преподават., с 1936 г.— на науч. работе. В 1941—47 гг. и в 1950—54 гг.— в аппарате ЦК КПСС. С 1945 г.— ответств. ред. журн. «Большевик», с 1954 г.— гл. ред. журн. «Партийная жизнь». С 1955 г.— директор Ин-та философии АН СССР. В 1959—62 гг.— акад.-секретарь Отделения экономич., филос. и правовых наук АН СССР. В 1962—67 гг. и с 1971 г.— вице-президент АН СССР. В 1962—65 гг.— акад.-секретарь Отделения философии АН СССР. В 1967—71 гг.— директор Ин-та марксизма-ленинизма при ЦК КПСС. Герой Соц. Труда (1978 г.). Ленинская премия. Чл. ЦК КПСС с 1961 г. Деп. Верх. Совета СССР 6—11-го созывов.

ФИЛАТОВ Александр Павлович (р. 1922 г.) — чл. ЦК КПСС, избранный 27-м съездом КПСС в 1986 г. Чл. КПСС с 1947 г. В 1947 г. окончил Новосибирский ин-т инженеров ж.-д. транспорта, в 1958 г.— ВПШ при ЦК КПСС (заочно). С 1947 г.— строит. мастер, инженер строит. треста «Сибстройпуть» (Новосибирск), инструктор, секретарь РК КПСС, нач. политотдела отделения Томской ж. д., 1-й секретарь РК КПСС. С 1960 г.— зав. отделом обкома, секретарь ГК КПСС, 1-й зам. пред. горисполкома, с 1966 г.— 1-й секретарь Новосибирского ГК КПСС. С 1973 г.— 2-й, с 1978 г.— 1-й секретарь Новосибирского обкома КПСС. Чл. ЦК КПСС с 1981 г. (канд. с 1971 г.). Деп. Верх. Совета СССР 10—11-го созывов.

ФИНОГЕНОВ Павел Васильевич (р. 1919 г.) — чл. ЦК КПСС, избранный 27-м съездом КПСС в 1986 г. Чл. КПСС с 1943 г. В 1953 г. окончил Ленингр. механич. ин-т (заочно). С 1941 г.— мастер, нач. цеха, гл. инженер, зам. директора, директор завода. С 1960 г.— зам. пред. Владимирского СНХ. С 1963 г.— нач. упр. Гос. к-та Совета Министров СССР по оборонной технике. С 1965 г.— зам., 1-й зам. мин., с 1979 г.— мин. оборон. пром-сти СССР. Чл. ЦК КПСС с 1981 г. Герой Социалистич. Труда (1976 г.). Ленинская, Гос. премии СССР. Деп. Верх. Совета СССР 5-го, 10—11-го созывов.

ФОМИЧЕНКО Константин Ефимович (р. 1927 г.) — канд. в чл. ЦК КПСС, избранный 27-м съездом КПСС в 1986 г. Чл. КПСС с 1948 г. Канд. историч. наук (1971 г.). В 1958 г. окончил ЗВПШ при ЦК КПСС. С 1945 г.— комсорг ЦК ВЛКСМ рем. уч., с 1950 г.— 1-й секретарь Катавского РК ВЛКСМ Челябинской обл., с 1953 г.— секретарь Челябинского обкома ВЛКСМ. С 1955 г.— в аппарате Челябинского обкома КПСС, с 1970 г.— секретарь Челябинского обкома КПСС. С 1973 г.— в аппарате ЦК КПСС. С 1977 г.— 2-й секретарь ЦК КП Киргизии. С 1981 г.— посол СССР в Эфиопии, с 1985 г.— в МНР. Канд. в чл. ЦК КПСС с 1981 г. Деп. Верх. Совета СССР 10-го созыва.

ФОТЕЕВ Владимир Константинович (р. 1935 г.) — чл. ЦК КПСС, избранный 27-м съездом КПСС в 1986 г. Чл. КПСС с 1961 г. В 1958 г. окончил Моск. авиац.-технологич. ин-т, в 1974 г.— ЗВПШ при ЦК КПСС. С 1958 г.— инженер на з-де в г. Куйбышеве. С 1963 г.— на парт. работе. С 1969 г.— зам. зав. отделом Куйбышевского обкома КПСС, с 1971 г.— 1-й секретарь Железнодорожного РК партии (Куйбышев), с 1974 г.— зав. отделом Куйбышевского обкома КПСС. В 1976—83 гг.— в аппарате ЦК КПСС. С 1983 г.— 2-й секретарь Куйбышевского, с 1984 г.— 1-й секретарь Чечено-Ингушского обкомов КПСС.

ФРАНКЕВИЧ Евгений Леонидович (р. 1930 г.) — сов. ученый в области химической физики. Лауреат Ленинской премии 1986 г., присужденной за участие в цикле работ «Магнитно-спиновые эффекты в химических реакциях», опубликованных в 1973—84 гг. Член КПСС с 1961 г. Доктор физико-математич. наук (1967 г.), профессор (1972 г.). В 1954 г. окончил Ленингр. политехнич. ин-т им. М. И. Калинина. В 1954—57 гг.— аспирант, с 1957 г.— мл. науч., ст. науч. сотрудник, с 1971 г.— зав. лабораторией Ин-та химической физики АН СССР (Москва).

ФРОЛОВ Иван Тимофеевич (р. 1929 г.) — чл. ЦК КПСС, избранный 27-м съездом КПСС в 1986 г. Чл. КПСС с 1960 г. В 1953 г. окончил МГУ. Д-р философ. наук (1966 г.), профессор (1970 г.), чл.-корр. АН СССР (1976 г.). С 1956 г.— зам. зав. отделом, отв. секретарь журн. «Вопросы философии». С 1962 г.— ред.-консультант, зам. отв. секретаря журн. «Проблемы мира и социализма». В 1965—68 гг.— пом. секретаря ЦК КПСС. С 1968 г.— гл. ред. журн. «Вопросы философии», с 1977 г.— отв. секретарь журн. «Проблемы мира и социализма». С 1979 г.— зам. директора Всесоюзного н.-и. ин-та системных исследований. С 1980 г.— пред. науч. совета при Президиуме АН СССР по философ. и социальн. проблемам науки и техники. С 1986 г.— гл. ред. журн. «Коммунист». Президент Философ. общества СССР (1987 г.). С 1987 г.— пом. Ген. секретаря ЦК КПСС. Деп. Верх. Совета СССР 11-го созыва.

ФРОЛОВ Константин Васильевич (р. 1932 г.) — канд. в чл. ЦК КПСС, избранный 27-м съездом КПСС в 1986 г. Чл. КПСС с 1965 г. Д-р технич. наук (1970 г.), профессор (1971 г.), чл.-корр. АН СССР (1976 г.), акад. АН СССР (1984 г.) и ВАСХНИЛ (1985 г.). В 1956 г. окончил Брянский ин-т транспортного машиностроения. С 1946 г.— слесарь на заводе в г. Киров Калужской обл. С 1956 г.— инженер, ст. инженер Ленингр. металлич. завода. С 1958 г.— аспирант, мл., ст. науч. сотрудник, зав. лабораторией. С 1975 г.— директор Гос. н.-и. ин-та машиноведения. С 1980 г.— директор Ин-та машиноведения АН СССР, с 1985 г.— вице-президент АН СССР. Одновременно — академик-секретарь отделения механики и процессов управления АН СССР. Гос. премия СССР, премия Совета Министров СССР.

Х

ХАЁЕВ Изатулло (р. 1936 г.) — канд. в чл. ЦК КПСС, избранный 27-м съездом КПСС в 1986 г. Чл. КПСС с 1961 г. В 1961 г. окончил Тадж. ун-т, в 1970 г.— ВПШ при ЦК КПСС. С 1954 г.— ст. ревизор, зав. фин. отделом Новабадского горисполкома. В 1961 г.— нач. отдела Мин-ва с. х-ва Тадж. ССР. С 1962 г.— нач. отдела опорно-показат. х-ва, нач. Пянджского районного упр. с. х-ва. С 1966 г.— зав. отделом К-та нар. контроля Тадж. ССР. С 1970 г.— 1-й секретарь Калаи-Хумбского РК КПСС. С 1973 г. — пред. Горно-Бадахшанского облисполкома. С 1978 г.— мин. мясной и молочной пром-сти Тадж. ССР. С 1983 г.— 1-й секретарь Кулябского обкома КП Таджикистана. С 1986 г.— пред. Совета Министров Тадж. ССР. Деп. Верх. Совета СССР 11-го созыва.

ХАЛДЕЕВ Михаил Иванович (р. 1921 г.) — чл. ЦРК КПСС, избранный 27-м съездом КПСС в 1986 г. Чл. КПСС с 1942 г. В 1939 г. окончил торг. техникум, в 1948 г.— ВПШ при ЦК КПСС (заочно). В 1939—45 гг.— в Сов. Армии. Участник Вел. Отечеств. войны. С 1945 г.— на комс. работе. С 1950 г.— секретарь, с 1952 г.— 1-й секретарь МГК ВЛКСМ. С 1953 г.— секретарь, 1-й секретарь Моск. обкома ВЛКСМ. С 1957 г.— гл. ред. журн. «Молодой коммунист». С 1959 г.— на парт. работе. С 1963 г.— в аппарате ЦК КПСС. С 1966 г.— гл. ред. журн. «Партийная жизнь». Чл. ЦРК КПСС с 1966 г.

ХАРЛАМОВ Александр Павлович (р. 1929 г.) — чл. ЦРК КПСС, избранный 27-м съездом КПСС в 1986 г. Чл. КПСС с 1952 г. Канд. филос. наук (1967 г.). В 1954 г. окончил ЛГУ, в 1967 г.— АОН при ЦК КПСС. С 1954 г.— на парт. работе. С 1959 г.— ред. газ. «Южный Урал» (Оренбургская обл.). С 1967 г.— в аппарате ЦК КПСС. С 1970 г.— зам., с 1973 г.— 1-й зам. гл. ред. газ. «Советская Россия». С 1976 г.— гл. ред. газ. «Сельская жизнь». Чл. ЦРК КПСС с 1976 г.

ХЕСИН-ЛУРЬЕ Роман Бениаминович (1922—1985 гг.)— сов. биохимик. Лауреат Ленинской премии (1986 г., посм.), присужденной за цикл работ «Молекулярные основы функ-

ционирования генома», опубликованных в 1960—84 гг. Гос. премия СССР (1982 г.). См. Ежегодник 1975 г., с. 649.

ХИТРУН Леонид Иванович (р. 1930 г.) — канд. в чл. ЦК КПСС, избранный 27-м съездом КПСС в 1986 г. Чл. КПСС с 1955 г. В 1953 г. окончил Белорусскую с.-х. академию. С 1946 г.— тракторист, шофер Лидской МТС, с 1953 г.— гл. инженер МТС, гл. инженер, нач. Гродненского обл. упр. с. х-ва. С 1961 г.— пред. Гродненского обл., с 1962 г.— республ. объединения «Белсельхозтехника». В 1971—79 гг.— зам. пред. Совета Министров БССР, 1-й зам. мин. с. х-ва СССР. С 1979 г.— зам. зав. Отделом ЦК КПСС. С 1980 г.— пред. Гос. к-та СССР по произв.-тех. обеспечению с. х-ва. В 1986—87 гг.— мин. машиностроения для животноводства и кормопроиз-ва СССР. С июля 1987 г.— 1-й секретарь Рязанского обкома КПСС. Чл. ЦРК КПСС в 1981—86 гг. Деп. Верх. Совета СССР 11-го созыва.

ХОДЖАМУРАДОВ Аннамурад (р. 1935 г.) — чл. ЦРК КПСС, избранный 27-м съездом КПСС в 1986 г. Чл. КПСС с 1961 г. В 1959 г. окончил Моск. ин-т инж. водного х-ва. С 1959 г.— гл. инженер-гидротехник совхоза в Туркм. ССР. С 1960 г.— ст. инженер, гл. инженер, директор дирекции по строительству Каракумского канала им. В. И. Ленина. С 1969 г.— зам., 1-й зам., с 1979 г.— мин. мелиорации и водного х-ва Туркм. ССР. С 1985 г.— зам. пред., с 1986 г.— пред. Совета Министров Туркм. ССР. Деп. Верх. Совета СССР 11-го созыва.

ХОДЖКИН (Hodgkin) Дороти (р. 1910 г.) — англ. ученый и обществ. деятельница, лауреат междунар. Ленинской премии «За укрепление мира между народами» за 1985—1986 гг. Высшее образование получила в Оксфордском университете. Приобрела широкую известность как автор выдающихся работ по молекулярной биологии. В 1964 г. была удостоена Нобелевской премии по химии за рентгенологич. исследования биохим. структуры вещества, а также высшей награды Академии наук СССР в области естеств. наук — Золотой медали им. М. В. Ломоносова (1983 г.). С 1970 г.— ректор Бристольского ун-та. Принимает активное участие в борьбе за мир, сотрудничество и взаимопонимание. С 1976 г.— президент Пагуошского движения.

ХОДЫРЕВ Владимир Яковлевич (р. 1930 г.) — чл. ЦК КПСС, избранный 27-м съездом КПСС в 1986 г. Чл. КПСС с 1954 г. В 1953 г. окончил Высшее Арктич. морское училище им. адмирала С. О. Макарова. Канд. технич. наук (1970 г.). С 1957 г.— мл. науч. сотр., зам. нач. сектора Центр. н.-и. ин-та мор. флота. С 1961 г.— инструктор Ленингр. обкома КПСС, с 1966 г.— нач. сектора, секретарь парткома Ленингр. ин-та водн. транспорта. С 1972 г.— директор Центр. н.-и. ин-та мор. флота. С 1974 г.— 1-й секретарь Смольнинского РК партии, зав. отделом Ленингр. обкома КПСС. С 1979 г.— секретарь, 2-й секретарь Ленингр. ГК КПСС. С 1982 г.— 2-й секретарь Ленингр. обкома КПСС. С 1983 г.— пред. Ленгорисполкома. Деп. Верх. Совета СССР 10—11-го созывов.

ХОМЯКОВ Александр Александрович (р. 1932 г.) — чл. ЦК КПСС, избранный 27-м съездом КПСС в 1986 г. Чл. КПСС с 1958 г. Канд. экономич. наук (1974 г.). В 1955 г. окончил Новочеркасский политехнич. ин-т. С 1955 г.— мастер, зам. нач. цеха завода электроизмерит. приборов в Краснодаре. С 1958 г.— на комс., сов., парт. работе. С 1965 г.— 2-й секретарь Краснодарского ГК КПСС, с 1969 г.— секретарь, с 1971 г.— 2-й секретарь Краснодарского крайкома КПСС. С 1978 г.— 1-й секретарь Тамбовского, с 1985 г.— Саратовского обкомов КПСС. Чл. ЦК КПСС с 1981 г. Деп. Верх. Совета СССР 10—11-го созывов.

ХОХРЯКОВ Виктор Иванович (р. 1913 г.) — сов. актер, нар. арт. СССР, скончался 20 сентября 1986 г. Поставил в Малом театре Союза ССР ряд спектаклей, в т. ч. «Не все коту масленица» (он же играл Ахова), «Без вины виноватые» А. Островского (последний совм. с А. Бурдонским). См. Ежегодник БСЭ, 1974 г., с. 612.

ХРАПЧЕНКО Михаил Борисович (р. 1904 г.) — сов. литературовед, акад. АН СССР, чл. президиума АН СССР и акад.-секретарь Отделения лит-ры и языка АН СССР, Герой Социалистич. Труда (1984 г.), скончался 15 апреля 1986 г. См. Ежегодник БСЭ 1959 г., с. 656; 1967 г., с. 620; 1975 г., с. 649.

ХРЕННИКОВ Тихон Николаевич (р. 1913 г.) — канд. в чл. ЦК КПСС, избранный 27-м съездом КПСС в 1986 г. Чл. КПСС с 1947 г. Сов. композитор. Нар. арт. СССР (1963 г.), профессор (1966 г.). В 1936 г. окончил Моск. консерваторию. С 1948 г.— ген., с 1957 г.— 1-й секретарь правления Союза композиторов СССР. Автор опер «В бурю» (1939 г., 2-я ред. 1952 г.), «Фрол Скобеев» (1950 г., 2-я ред.), «Мать» (1957 г.), «Доротея» (1982—83 гг.), «Золотой теленок» (1985 г.); балетов — «Любовью за любовь» (1976 г.), «Гусарская баллада» (1979 г.); оперетт, симфоний, песен, музыки к спектаклям драм. театра и фильмам и др. Чл. ЦРК КПСС с 1961 г., канд. в чл. ЦК КПСС с 1976 г. Герой Социалистич. Труда (1973 г.). Ленинская (1974 г.), Гос. премии СССР (1942 г., 1946 г., 1952 г., 1967 г.). Деп. Верх. Совета СССР 6—11-го созывов.

ХРИСТОРАДНОВ Юрий Николаевич (р. 1929 г.) — чл. ЦК КПСС, избранный 27-м съездом КПСС в 1986 г. Чл. КПСС с 1951 г. В 1959 г. окончил Всесоюзный заочный финансово-экономич. ин-т. С 1949 г.— мастер, нач. цеха, секретарь партбюро литейного корпуса Горьковского автозавода. С 1962 г.— секретарь, 1-й секретарь РК партии, с 1966 г.— 2-й, с 1968 г.— 1-й секретарь Горьковского ГК КПСС. С 1974 г.— 1-й секретарь Горьковского обкома КПСС. Чл. ЦК КПСС с 1976 г. Деп. Верх. Совета СССР 9—11-го созывов.

ХУСАИНОВ Юрий Минивалич (р. 1929 г.) — чл. ЦРК КПСС, избранный 27-м съездом КПСС в 1986 г. Чл. КПСС с 1953 г. Канд. экономич. наук (1971 г.). В 1952 г. окончил Запорожский ин-т с.-х. машиностроения. С 1952 г.— инж.-технолог завода «Гомсельмаш», с 1953 г.— гл. инж. Жлобинской МТС Гомельской обл. С 1957 г.— гл. инж., зам. нач. Гомельского обл. упр. с. х-ва, с 1960 г.— 2-й секретарь Мозырского ГК партии. С 1962 г.— 1-й зам. пред. Гомельского облисполкома, одновременно нач. обл. упр. производства и заготовок с.-х. продуктов. С 1967 г.— зам. мин. с. х-ва БССР. С 1974 г.— пред. Гомельского облисполкома, с 1978 г.— 1-й секретарь Гомельского обкома КП Белоруссии. С 1982 г.— 1-й зам. пред. Совета Министров БССР, одновременно с 1985 г.— пред. Гос. агропромышленного к-та БССР. Деп. Верх. Совета СССР 10—11-го созывов.

ХУЦИЕВ Марлен Мартынович (р. 1925 г.) — сов. кинорежиссер. Нар. арт. СССР (1986 г.). В 1952 г. окончил ВГИК (ученик И. А. Савченко). Среди пост. им фильмов — «Весна на Заречной улице» (совм. с Ф. Миронером), «Два Федора», «Мне двадцать лет», «Послесловие» и др. Преподает во ВГИКЕ (с 1978 г.— рук. мастерской).

ЦИТОВИЧ Геннадий Иванович (р. 1910 г.) — сов. хор. дирижер и музыковед, нар. арт. СССР, скончался 20 июня 1986 г. См. Ежегодник БСЭ 1969 г., с. 604.

Ч

ЧАЗОВ Евгений Иванович (р. 1929 г.) — чл. ЦК КПСС, избранный 27-м съездом КПСС в 1986 г. Чл. КПСС с 1962 г. Д-р мед. наук (1964 г.), профессор (1965 г.), акад. АМН СССР (1971 г.), акад. АН СССР (1979 г.). В 1953 г. окончил Киевский мед. ин-т. С 1953 г.— клинич. ординатор 1-го Моск. мед. ин-та. С 1959 г.— мл., ст. науч. сотрудник, зам. директора, директор н.-и. ин-та терапии АМН СССР. С 1967 г.— нач. 4-го гл. упр. при Мин-ве здравоохранения СССР, одновременно с 1968 г.— зам. мин. здравоохранения СССР, с 1975 г.— директор Всесоюзн. кардиологического науч. центра АМН СССР. С 1987 г.— мин. здравоохранения СССР. Чл. ЦК КПСС с 1982 г. (канд. с 1981 г.). Герой Социалистич. Труда (1978 г.). Ленинская (1982 г.), Гос. премии СССР (1969 г., 1976 г.). Деп. Верх. Совета СССР 9—11-го созывов.

ЧАКОВСКИЙ Александр Борисович (р. 1913 г.) — чл. ЦК КПСС, избранный 27-м съездом КПСС в 1986 г. Чл. КПСС с 1941 г. Сов. писатель. В 1938 г. окончил Лит. ин-т им. М. Горького. С 1930 г.— электромонтер, пом. нач. отдела на заводе. С 1936 г.— зам. отв. ред. журн. «Октябрь». В годы Вел. Отечеств. войны 1941—45 гг.— воен. корр. фронтовых газет. С 1948 г.— отв. секретарь секции прозы СП СССР. С 1955 г.— гл. ред. журн. «Иностранная литература». С 1962 г.— гл. ред. «Литературной газеты». С 1963 г.— секретарь правления СП СССР. Автор трилогии «Это было в Ленинграде» (1-я кн.— «Военный корреспондент», 1944 г.; 2-я кн.— «Лида», 1945 г.; 3-я кн.— «Мирные дни», 1947 г.); романов — «У нас уже утро» (1949 г.), «Год жизни» (1956 г.), «Дороги, которые мы выбираем» (1960 г.), «Блокада» (кн. 1—5, 1968—75 гг.), «Победа» (кн. 1—3, 1978—81 гг.), «Неоконченный портрет» (кн. 1—2, 1983—1984 гг.), др. произведений. Чл. ЦК КПСС с 1986 г. (канд. с 1971 г.). Герой Социалистич. Труда (1973 г.). Ленинская (1978 г.), Гос. премии СССР (1950 г., 1983 г.). Деп. Верх. Совета СССР 7—11-го созывов.

ЧАПЛИН Борис Николаевич (р. 1931 г.) — канд. в чл. ЦК КПСС, избранный 27-м съездом КПСС в 1986 г. Чл. КПСС с 1961 г. Канд. технич. наук (1963 г.). В 1955 г. окончил Моск. горный ин-т. С 1955 г.— горный мастер, нач. участка на шахтах Кемеровской обл. С 1961 г.— на парт. работе. С 1965 г.— 2-й секретарь Октябрьского, с 1968 г.— 1-й секретарь Черемушкинского райкомов КПСС (Москва). С 1974 г.— посол СССР в ДРВ, с 1976 г.— в СРВ. С 1986 г.— зам. мин. ин. дел СССР. Канд. в чл. ЦК КПСС с 1976 г. Гос. премия СССР (1967 г.).

ЧЕБРИКОВ Виктор Михайлович (р. 1923 г.) — чл. ЦК КПСС, избранный 27-м съездом КПСС в 1986 г. Чл. КПСС с 1944 г. В 1950 г. окончил Днепропетровский металлургич. ин-т. В 1941—46 гг.— в Сов. Армии. Участник Вел. Отечеств. войны. В 1951—67 гг.— на парт. работе. С 1958 г.— 2-й, с 1961 г.— 1-й секретарь Днепропетровского ГК КП Украины. С 1964 г.— секретарь, с 1965 г.— 2-й секретарь Днепропетровского обкома КП Украины. С 1967 г.— нач. упр. КГБ при Совете Министров СССР. С 1968 г.— зам., 1-й зам., с 1982 г.— пред. КГБ СССР. Чл. ЦК КПСС с 1981 г. (канд. с 1971 г.). Канд. в чл. Политбюро ЦК КПСС с декабря 1983 г., чл. Политбюро ЦК КПСС с апреля 1985 г. Генерал армии (1983 г.). Герой Социалистич. Труда. Гос. премия СССР (1980 г.). Деп. Верх Совета СССР 9—11-го созывов.

ЧЕРВОНЕНКО Степан Васильевич (р. 1915 г.) — чл. ЦК КПСС, избранный 27-м съездом КПСС в 1986 г. Чл. КПСС с 1940 г. Канд. филос. наук (1949 г.). В 1936 г. окончил Киевский ун-т. С 1936 г.— препод., директор средней школы, экономист, рук. секции Статупр. при Госплане УССР. В 1941—44 гг.— в Сов. Армии. Участник Вел. Отечеств. войны. С 1944 г.— препод., зав. кафедрой, зам. директора Черкасского педагогич. ин-та. С 1949 г.— в аппарате ЦК КП Украины. С 1956 г.— секретарь ЦК КП Украины. С 1959 г.— посол СССР в КНР, с 1965 г.— в ЧССР, с 1973 г.— во Французской Республике. С 1982 г — зав. Отделом ЦК КПСС. Чл. ЦК КПСС с 1961 г. Деп. Верх. Совета СССР 5-го, 11-го созывов.

ЧЕРВЯКОВ Александр Дмитриевич (р. 1930 г.) — новатор с.-х. производства. Дважды Герой Социалистического Труда (1976 г., 1986 г.). Чл. КПСС с 1953 г. В 1976 г. окончил Кировский с.-х. техникум (заочно). С 1944 г. работал в колхозе. В 1950—54 гг.— в Сов. Армии. В 1954—56 гг.— инструктор Макарьевского РК КПСС. С 1956 г.— пред. ордена Трудового Красного Знамени колхоза «Путь Ленина» Котельнического р-на Кировской обл.

ЧЕРДИНЦЕВ Василий Макарович (р. 1927 г.) — чл. ЦК КПСС, избранный 27-м съездом КПСС в 1986 г. Чл. КПСС с 1956 г. В 1965 г. окончил 8 классов средней школы. С 1943 г.— комбайнер Сакмарской МТС, с 1958 г.— комбайнер колхоза «Рассвет» Оренбургской обл. Чл. ЦРК КПСС с 1976 г., чл. ЦК КПСС с июня 1983 г. (канд. с 1981 г.). Дважды Герой Социалистич. Труда (1966 г., 1984 г.). Гос. премия СССР (1975 г.). Деп. Верх. Совета СССР 7—8-го созывов.

ЧЕРЕПАНОВ Иван Михайлович (р. 1929 г.) — канд. в чл. ЦК КПСС, избранный 27-м съездом КПСС в 1986 г. Чл. КПСС с 1957 г. В 1953 г. окончил Моск. энергетич. ин-т. С 1953 г.— ст. техник, ст. инженер ин-та Гидропроект. С 1957 г.— 1-й секретарь Тушинского ГК ВЛКСМ (Моск. обл.). С 1959 г.— инструктор, зам. зав. отделом Моск. обкома КПСС. С 1964 г.— 1-й секретарь Калининградского ГК КПСС (Моск. обл.). С 1968 г.— зав. отделом Моск. обкома КПСС. С 1975 г.— зам. пред. Мособлисполкома. С 1981 г.— секретарь Моск. обкома КПСС. С 1986 г.— пред. Мособлисполкома.

ЧЕРКАШИНА Валентина Николаевна (р. 1942 г.)— чл. ЦК КПСС, избранная 27-м съездом КПСС в 1986 г. Чл. КПСС с 1972 г. В 1986 г. окончила Камышинский вечерний текстильный техникум. С 1958 г.— рабочая стеклозавода, с 1961 г.— прядильщица Камышинского х.-б. комб. (Волгоградская обл.). Чл. ЦРК КПСС в 1981—86 гг. Герой Социалистич. Труда (1981 г.).

ЧЕРКЕЗИЯ Отари Евтихиевич (р. 1933 г.) — сов. парт. и гос. деятель, пред. Совета Министров Груз. ССР (с апреля 1986 г.). Чл. КПСС с 1955 г. В 1956 г. окончил Груз. политехнич. ин-т им. С. М. Кирова. В 1957—59 гг.— зав. отделом ЦК ЛКСМ Грузии. В 1959—61 гг.— зам. зав. отделом ЦК ВЛКСМ. В 1961—67 гг.— первый секретарь ЦК ЛКСМ Грузии. В 1967—70 гг.— первый секретарь Орджоникидзевского райкома партии г. Тбилиси. В 1970—1973 гг.— зав. отделом ЦК КП Грузии. В 1973—86 гг. — зам., первый зам. пред. Совета Министров Груз. ССР. Деп. Верх. Совета СССР 11-го созыва.

ЧЕРНАВИН Владимир Николаевич (р. 1928 г.) — чл. ЦК КПСС, избранный 27-м съездом КПСС в 1986 г. Чл. КПСС с 1949 г. В 1965 г. окончил Воен.-мор. академию, в 1969 г.— Воен. академию Генштаба. С 1947 г.— в ВМФ СССР, с 1961 г.— на различных командных должностях. С 1974 г.— нач. штаба — 1-й зам., с 1977 г.— команд. Северным флотом. С 1981 г.— нач. Гл. штаба — 1-й зам. главнокоманд. ВМФ СССР. С 1985 г.— главнокоманд. ВМФ — зам. мин. обороны СССР. Канд. в чл. ЦК КПСС с 1981 г. по 1986 г. Адмирал флота (1983 г.). Герой Сов. Союза (1981 г.). Деп. Верх. Совета СССР 10— 11-го созывов.

ЧЕРНОМЫРДИН Виктор Степанович (р. 1938 г.) — чл. ЦК КПСС, избранный 27-м съездом КПСС в 1986 г. Чл. КПСС с 1961 г. В 1966 г. окончил Куйбышевский политехнич. ин-т, в 1972 г.— Всесоюзный заочный политехнич. ин-т. Канд. технич. наук (1981 г.). В 1957—60 гг.— в Сов. Армии. С 1960 г.— оператор, нач. установки на нефтепереаб. з-де. С 1967 г.— в аппарате Орского ГК партии. С 1973 г.— зам. гл. инженера, директор Оренбургского газоперерабат. з-да. С 1978 г.— в аппарате ЦК КПСС. С 1982 г.— зам. министра газовой пром-сти СССР и одновременно с 1983 г.— нач. Всесоюзного ПО по добыче газа в Тюменской обл. С 1985 г.— мин. газовой пром-сти СССР. Деп. Верх. Совета СССР 11-го созыва.

ЧЕРНЫЙ Алексей Клементьевич (р. 1921 г.) — чл. ЦК КПСС, избранный 27-м съездом КПСС в 1986 г. Чл. КПСС с 1946 г. В 1942 г. окончил Моск. ин-т химич. машиностроения. С 1942 г.— мастер, технолог, нач. цеха, нач. ОТК, зам. директора з-да в Комсомольске-на-Амуре. С 1950 г.—2-й секретарь Комсомольского-на-Амуре ГК КПСС. С 1956 г.— секретарь, 2-й секретарь Хабаровского крайкома КПСС. С 1959 г.— 1-й секретарь обкома КПСС Еврейской АО. С 1962 г.— пред. Хабаровского крайисполкома, с 1970 г.— 1-й секретарь Хабаровского крайкома КПСС. Чл. ЦК КПСС с 1971 г. Деп. Верх. Совета СССР 6—11-го созывов.

ЧЕРНЯЕВ Анатолий Сергеевич (р. 1921 г.) — чл. ЦК КПСС, избранный 27-м съездом КПСС в 1986 г. Чл. КПСС с 1942 г. Канд. историч. наук (1950 г.). В 1947 г. окончил МГУ. В 1941—45 гг.— в Сов. Армии. Участник Вел. Отечеств. войны. С 1950 г.— на препод. работе в МГУ. В 1953—1958 гг. и с 1961 г.— в аппарате ЦК КПСС. В 1958—61 гг.— в ред. журн. «Проблемы мира и социализма». С 1970 г.— зам. зав. Отделом ЦК КПСС. С 1986 г.— пом. Ген. секретаря ЦК КПСС. Чл. ЦРК КПСС с 1976 г., канд. в чл. ЦК КПСС с 1981 г.

ЧЕХАРИН Евгений Михайлович (р. 1924 г.) — канд. в чл. ЦК КПСС, избранный 27-м съездом КПСС в 1986 г. Чл. КПСС с 1950 г. Д-р филос. наук (1971 г.), профессор (1972 г.), чл.-корр. АН СССР (1976 г.). В 1949 г. окончил Моск. юридич. ин-т. В 1941—43 гг.— в Сов. Армии. Участник Вел. Отечеств. войны. После демобилизации в связи с ранением — препод. воен. дела в ср. школе, с 1949 г.— пом. районного прокурора в Козельске (Калужская обл.). С 1952 г.— ст. препод., зам. декана Моск. юридич. ин-та. С 1954 г.— ст. препод., зам. секретаря, секретарь парткома МГУ. С 1959 г.— секретарь, 2-й, 1-й секретарь Ленинского РК партии (Москва). С 1962 г.— зам., 1-й зам. зав., зав. Отделом ЦК КПСС. С 1972 г.— ректор ВПШ при ЦК КПСС. С 1978 г.— зам. мин. культуры СССР. С 1983 г.— зам. Председателя Совета Министров РСФСР. Пред. президиума Центр. совета Всероссийского общества охраны памятников истории и культуры (1984 г.). Пред. Науч. совета АН СССР по проблемам русской культуры (июль 1987 г.).

ЧИКИН Валентин Васильевич (р. 1932 г.) — канд. в чл. ЦК КПСС, избранный 27-м съездом КПСС в 1986 г. Чл. КПСС с 1956 г. В 1958 г. окончил МГУ. С 1951 г.— лит. сотр. газ. «Московский комсомолец». С 1958 г.— лит. сотр., зам. ред., ред. по отделу, зам. гл. ред. газ. «Комсомольская правда». С 1971 г.— зам., 1-й зам. гл. ред. газ. «Советская Россия». С 1984 г.— 1-й зам. пред. Гос. к-та СССР по делам издательств, полиграфии и книжной торговли. С 1986 г.— гл. ред. газ. «Советская Россия». Секретарь Союза журналистов СССР.

ЧИРСКОВ Владимир Григорьевич (р. 1935 г.) — чл. ЦК КПСС, избранный 27-м съездом КПСС в 1986 г. Чл. КПСС с 1958 г. В 1955 г. окончил Саратовский нефтепромысловый техникум, в 1971 г.— Всесоюзный заочный финансово-экономич. ин-т. Канд. технич. наук (1978 г.). В

1955—58 гг.— в Сов. Армии. С 1958 г.— механик упр., гл. механик треста, упр. трестом «Тюменьгазмеханизация», с 1973 г.— нач. терр. Гл. производств. упр. по строительству магистральных трубопроводов в р-нах Севера и Сибири. С 1978 г.— зам. мин., с 1983 г.— 1-й зам. мин., с 1984 г.— мин. стр-ва предприятий нефтяной и газовой пром-сти СССР. Гос. премия СССР (1977 г.). Деп. Верх. Совета СССР 11-го созыва.

ЧИССАНО (Chissano) Жоаким Алберту (р. 1939 г.) — президент Мозамбика с ноября 1986 г. В 1960 г., после окончания лицея в Лоренсу-Маркише (ныне Мапуту), выехал для продолжения учебы в Португалию, а затем во Францию. Был одним из организаторов Нац. союза мозамбикских студентов. С 1962 г.— член Фронта освобождения Мозамбика (с 1963 г.— член его ЦК и Исполкома). В 1975—86 гг.— мин. ин. дел НРМ. В 1977 г., когда Фронт освобождения Мозамбика был преобразован в Партию Фрелимо, был избран членом Политбюро и секретарем ЦК партии. С ноября 1986 г.— пред. Партии Фрелимо.

ЧИЧЕРОВ Владимир Степанович (р. 1933 г.) — чл. ЦК КПСС, избранный 27-м съездом КПСС в 1986 г. Чл. КПСС с 1964 г. В 1977 г. окончил вечернюю школу рабочей молодежи. С 1950 г.— слесарь. С 1967 г.— бригадир слесарей-монтажников Ленингр. металлического завода, с 1975 г.— ПО турбостроения «Ленинградский металлический завод». Чл. ЦК КПСС с 1981 г. Дважды Герой Социалистич. Труда (1975 г., 1983 г.). Зам. Пред. Верх. Совета РСФСР (1985 г.).

ЧХЕИДЗЕ Реваз Давидович (р. 1926 г.) — сов. кинорежиссер, лауреат Ленинской премии 1986 г., присужденной за участие в создании художеств. фильма «Твой сын, земля» (к/ст «Грузия-фильм»). См. Ежегодник БСЭ 1981 г., с. 609.

ЧХЕИДЗЕ Темур Нодарович (р. 1943 г.) — сов. режиссер, лауреат Ленинской премии 1986 г., присужденной за участие (исполнитель гл. роли) в создании художеств. фильма «Твой сын, земля» (к/ст «Грузия-фильм»). Член КПСС с 1981 г. В 1965 г. окончил реж. ф-т Тбилисского гос. театр. ин-та. Нар. арт. Груз. ССР (1981 г.). Работал в Зугдидском театре им. Ш. Дадиани, в Тбилисском ТЮЗе, в академич. театре им. Ш. Руставели, с 1980 г.— художеств. руководитель академич. театра им. К. Марджанишвили. Среди поставленных спектаклей — «Мачеха Саманишвили» Д. Клдиашвили (совм. с Р. Стуруа), «Вчерашние» Ш. Дадиани, «Власть тьмы» Л. Толстого, «Отелло» У. Шекспира, «Обвал» М. Джавахишвили и др.

Ш

ШАБАНОВ Виталий Александрович (р. 1939 г.) — чл. ЦРК КПСС, избранный 27-м съездом КПСС в 1986 г. Чл. КПСС с 1962 г. В 1971 г. окончил Саратовский авиац. техникум. В 1956 г.— слесарь-ремонтник завода «Серп и Молот» (Саратов). В 1958—62 гг.— в Сов. Армии. С 1962 г.— слесарь-сборщик, с 1983 г.— регулировщик Саратовского электроагрегатного ПО.

ШАБАНОВ Виталий Михайлович (р. 1923 г.) — чл. ЦК КПСС, избранный 27-м съездом КПСС в 1986 г. Чл. КПСС с 1947 г. Канд. технич. наук. В 1945 г. окончил Ленингр. воен.-возд. академию. С 1941 г.— в Сов. Армии. Участник Вел. Отечеств. войны. С 1945 г.— инженер, ведущий инженер в н.-и. ин-те, зам. гл. конструктора, гл. конструктор КБ, с 1972 г.— ген. директор НПО. С 1974 г.— зам. мин. радиопромышленности СССР, с 1978 г.— зам. мин. обороны СССР. Чл. ЦК КПСС с июня 1983 г. (канд. с 1981 г.). Генерал армии (1981 г.). Герой Социалистич. Труда (1981 г.). Ленинская (1963 г.), Гос. премия СССР (1953 г.). Деп. Верх. Совета СССР 11-го созыва.

ШАКИРОВ Мидхат Закирович (р. 1916 г.) — чл. ЦК КПСС, избранный 27-м съездом КПСС в 1986 г. Чл. КПСС с 1944 г. В 1941 г. окончил Бежицкий машиностроит. ин-т и до 1963 г.— на инж.-технич. и руководящей хоз. работе на предприятиях и в учреждениях Уфы. С 1963 г.— 1-й секретарь Уфимского ГК КПСС. В 1969—87 гг.— 1-й секретарь Башкирского обкома КПСС. Чл. ЦК КПСС с 1971 г. Герой Социалистич. Труда (1981 г.). Деп. Верх. Совета СССР 7—11-го созывов. Чл. Президиума Верх. Совета СССР в 1970—87 гг. С июня 1987 г.— на пенсии.

ШАЛАЕВ Степан Алексеевич (р. 1929 г.) — чл. ЦК КПСС, избранный 27-м съездом КПСС в 1986 г. Чл. КПСС с 1954 г. В 1951 г. окончил Моск. лесотехнич. ин-т. С 1951 г.— гл. инженер Пастуховского ЛПХ в Удм. АССР, с 1955 г.— директор ряда ЛПХ в Удм. АССР, Калининск., Новгородск. обл. С 1963 г. — пред. ЦК профсоюза рабочих лесной, бумажной и деревообрабат. пром-сти. С 1968 г.— секретарь ВЦСПС. С 1980 г.— мин. лесной, целлюлозно-бумажной и деревообрабат. пром-сти СССР. С 1982 г. — пред. ВЦСПС. Чл. ЦК КПСС с мая 1982 г. (канд. с 1981 г.). Деп. Верх. Совета СССР 10—11-го созывов. Чл. Президиума Верх. Совета СССР с 1982 г.

ШАЛЫЕВ Атабаллы Бапбаевич (р. 1945 г.) — чл. ЦРК КПСС, избранный 27-м съездом КПСС в 1986 г. Чл. КПСС с 1976 г. Образование среднее. С 1963 г.— пом. бурильщика в тресте «Туркменбурнефть». В 1964—67 гг.— в Сов. Армии. С 1968 г.— пом. бурильщика в объединении «Туркменнефть». С 1972 г.— бурильщик, с 1985 г.— буровой мастер ПО «Туркменюжбургаз».

ШАЛЬНИКОВ Александр Иосифович (р. 1905 г.) — сов. физик-экспериментатор, акад. АН СССР, лауреат Гос. премии СССР (1948 г., 1949 г., 1953 г., 1985 г.), скончался 6 сентября 1986 г. См. Ежегодник БСЭ 1980 г., с. 569.

ШАМШИН Василий Александрович (р. 1926 г.) — чл. ЦК КПСС, избранный 27-м съездом КПСС в 1986 г. Чл. КПСС с 1962 г. Канд. технич. наук (1957 г.). В 1949 г. окончил Моск. электротехнич. ин-т связи. С 1949 г.— инженер, ст. инженер, ст. науч. сотр., нач. лабор. в ряде науч. учреждений и организаций. С 1965 г.— зам. нач. по науч. части Гос. н.-и. ин-та. С 1968 г.— зам., с 1975 г.— 1-й зам., с 1980 г.— мин. связи СССР. Канд. в чл. ЦК КПСС с 1981 г. Ленинская премия. Деп. Верх. Совета СССР 10—11-го созывов.

ШАПИРО Лев Борисович (р. 1927 г.) — канд. в чл. ЦК КПСС, избранный 27-м съездом КПСС в 1986 г. Чл. КПСС с 1959 г. В 1949 г. окончил Моск. ин-т стали и сплавов. С 1949 г.— контролер, подручный сталевара, мастер, нач. смены, зам. нач. цеха, нач. мартеновского цеха, с 1966 г.— секретарь парткома завода «Амурсталь». С 1970 г.— 1-й секретарь обкома КПСС Еврейской АО. Член ЦРК КПСС с 1976 г., канд. в чл. ЦК КПСС с 1981 г. Деп. Верх. Совета СССР 9—11-го созывов. С июля 1987 г.— на пенсии.

ШАРАЕВ Леонид Гаврилович (р. 1935 г.) — чл. ЦРК КПСС, избранный 27-м съездом КПСС в 1986 г. Чл. КПСС с 1957 г. В 1958 г. окончил Николаевский кораблестр. ин-т, в 1982 г.— АОН при ЦК КПСС. С 1958 г.— на инж. и комс. работе, с 1960 г.— 2-й, 1-й секретарь Николаевского обкома ЛКСМ Украины. С 1967 г.— зав. отделом Николаевского обкома КП Украины, 1-й секретарь Николаевского ГК КП Украины. С 1973 г. — в аппарате ЦК КП Украины. С 1975 г.— секретарь, 2-й секретарь Ворошиловградского обкома, с 1980 г.— 1-й секретарь Николаевского обкома КП Украины. Чл. ЦРК КПСС с 1981 г. Деп. Верх. Совета СССР 10—11-го созывов.

ШАРАПОВ Виктор Васильевич (р. 1931 г.) — чл. ЦРК КПСС, избранный 27-м съездом КПСС в 1986 г. Чл. КПСС с 1958 г. В 1954 г. окончил Моск. ин-т востоковедения. С 1954 г.— лит. ред. газеты «Красная Звезда». С 1960 г.— ст. ред. отдела гл. редакции «Последние известия» Гос. к-та по радиовещанию и телевидению при Совете Министров СССР. С 1961 г.— корреспондент, собств. корреспондент, зам. ред. газ. «Правда». С 1982 г.— пом. Ген. секретаря ЦК КПСС.

ШАРИН Леонид Васильевич (р. 1934 г.) — чл. ЦК КПСС, избранный 27-м съездом КПСС в 1986 г. Чл. КПСС с 1962 г. В 1957 г. окончил Владивостокское высшее мореходное училище, в 1974 г.— ЗВПШ при ЦК КПСС. С 1957 г.— инженер-технолог, ст. мастер, зам. нач. отдела, секретарь партбюро Владивостокского судоремонтного з-да. С 1969 г.— зав. отделом ГК КПСС, 1-й секретарь Первомайского, Советского райкомов партии (Владивосток). С 1975 г.— зав. отделом Приморского крайкома КПСС. С 1979 г.— 1-й секретарь Владивостокского ГК партии. С 1983 г.— 2-й секретарь Приморского крайкома КПСС. С 1984 г.— в аппарате ЦК КПСС. С 1985 г.— 1-й секретарь Амурского обкома КПСС. Деп. Верх. Совета СССР 11-го созыва.

ШВЕЦОВА Людмила Ивановна (р. 1949 г.) — чл. ЦРК КПСС, избранная 27-м съездом КПСС в 1986 г. Чл. КПСС с 1974 г. В 1973 г. окончила Харьковский авиац. ин-т. С 1973 г. — инж. Киевского механич. завода. С 1975 г. — 2-й, 1-й секретарь Ленингр. РК комсомола (Киев), с 1978 г.— зав. отделом, секретарь ЦК ЛКСМ Украины. С 1981 г.— секретарь ЦК ВЛКСМ, одновременно в 1984—86 гг.— пред. Центр. совета Всесоюзной пионерской организации им. В. И. Ленина.

ШЕВАРДНАДЗЕ Эдуард Амвросиевич (р. 1928 г.) — чл. ЦК КПСС, избранный 27-м съездом КПСС в 1986 г. Чл. КПСС с 1948 г. В 1951 г. окончил парт. школу при ЦК КП Грузии, в 1959 г.— Кутаисский педагогич. ин-т. С 1946 г.— на комс., сов. и парт. работе. С 1956 г.— 2-й, с 1957 г.— 1-й секретарь ЦК ЛКСМ Грузии. С 1964 г.— 1-й зам. мин., с 1965 г.— мин. внутр. дел Груз. ССР. С 1972 г.— 1-й секретарь Тбилисского ГК КП Грузии. С сентября 1972 г.— 1-й секретарь ЦК КП Грузии. С 1985 г.— мин. ин. дел СССР. Чл. ЦК КПСС с 1976 г. Канд. в чл. Политбюро ЦК КПСС с ноября 1978 г. Чл. Политбюро ЦК КПСС с июля 1985 г. Герой Социалистич. Труда (1981 г.). Деп. Верх. Совета СССР 9—11-го созывов.

ШЕВЧЕНКО Валентина Семеновна (р. 1935 г.) — чл. ЦК КПСС, избранная 27-м съездом КПСС в 1986 г. Чл. КПСС с 1957 г. В 1960 г. окончила Киевский ун-т. Канд. педагогич. наук (1972 г.). С 1954 г.— ст. пионервожатая, учитель в средней школе. В 1957—60 гг. и в 1962—69 гг.— на комс. работе — секретарь Криворожского ГК ВЛКСМ, секретарь ЦК ЛКСМ Украины. С 1960 г.— секретарь Дзержинского РК партии г. Кривой Рог. С 1969 г.— зам. мин. просвещения УССР. С 1972 г.— пред. Президиума Укр. общества дружбы и культ. связи с заруб. странами. С 1975 г.— зам. пред., с 1985 г.— пред. Президиума Верх. Совета УССР, зам. пред. Президиума Верх. Совета СССР. Деп. Верх. Совета СССР 11-го созыва.

ШИНКЕВИЧ Иван Артемович (р. 1937 г.) — чл. ЦРК КПСС, избранный 27-м съездом КПСС в 1986 г. Чл. КПСС с 1961 г. В 1964 г. окончил Всесоюзный заочный ин-т инж. ж.-д. транспорта. С 1958 г.— дежурный по станции, зам. нач., гл. инж., нач. станции на Горьковской ж. д. С 1969 г.— зам. нач. отдела Горьковского отделения Горьковской ж. д. С 1971 г.— зав. отделом Канавинского РК КПСС (г. Горький), с 1975 г.— гл. инж. службы движения Горьковской ж. д. С 1976 г.— в аппарате ЦК КПСС. С 1985 г.— пред. ЦК профсоюза рабочих ж.-д. транспорта и транспортного строительства.

ШИРАК (Chirac) Жак (р. 1932 г.) — премьер-министр Франции с марта 1986 г. Окончил Ин-т политич. наук и Нац. школу администрации. В 1962—65 гг.— советник кабинета премьер-министра Ж. Помпиду. В 1967 г. впервые избирается депутатом Нац. собрания. В 1967—74 гг. занимал в правительстве посты гос. секретаря по социальным вопросам, гос. секретаря по вопросам экономики и финансов, министра-делегата по связям с парламентом, мин. сельского х-ва, мин. внутр. дел. В 1974—76 гг.— премьер-министр. В 1974 г. был избран ген. секретарем «Союза демократов за республику», в 1976 г., после реорганизации этой партии, получившей название «Объединение в поддержку республики», стал ее председателем. С 1977 г.— мэр Парижа.

ШИРОКОВ Евгений Николаевич (р. 1931 г.) — сов. художник-монументалист. Нар. художник СССР (1986 г.). По окончании в 1958 г. Ленингр. высшего художественно-промышл. училища им. В. И. Мухиной работает в области станковой и монументальной живописи. Автор картин «Ленин на конгрессе Коминтерна» (1968—70 гг.), «Хлеб фронту» (1967 г.), портретов композитора Д. Кабалевского (1967 г.), писателя В. Астафьева (1969 г.), нар. арт. СССР Е. Копеляна (1973 г.), нар. арт. СССР Н. Павловой (1974 г.), нар. арт. СССР И. Смоктуновского (1986 г.) и др.

ШИРШИН Григорий Чоодуевич (р. 1934 г.) — канд. в чл. ЦК КПСС, избранный 27-м съездом КПСС в 1986 г. Чл. КПСС с 1958 г. Канд. историч. наук (1972 г.). В 1957 г. окончил Кызылское пед. училище, в 1964 г.— ВПШ при ЦК КПСС (заочно), в 1972 г.— АОН при ЦК КПСС. С 1950 г.— секретарь нар. суда. С 1952 г.— на комс. работе. С 1957 г.— 2-й, 1-й секретарь РК, зав. отделом обкома комсомола, 1-й секретарь Кызылского ГК ВЛКСМ, с 1960 г.— секретарь, 2-й, 1-й секретарь Тувинского обкома ВЛКСМ. В 1954—55 гг.— в Сов. Армии. С 1967 г.— на парт. работе. С 1972 г.— секретарь, с 1973 г.— 1-й секретарь Тувинского обкома КПСС. Канд. в чл. ЦК КПСС с 1976 г. Деп. Верх. Совета СССР 8—11-го созывов.

ШИТОВ Александр Иванович (р. 1925 г.) — канд. в чл. ЦК КПСС, избранный 27-м съездом КПСС в 1986 г. Чл. КПСС с 1955 г. В 1952 г. окончил Горьковский ин-т инженеров водн. транспорта. В 1940—45 гг. и в 1946—47 гг.— фрезеровщик, мастер, конструктор на з-дах в Горьком. В 1945—46 гг.— в Сов. Армии. С 1952 г.— технолог, нач. цеха, гл. механик на з-де Мин-ва судостроит. пром-сти. С 1959 г. — 1-й секретарь Красноармейского РК КПСС (Волгоград), зав. отделом Волгоградского обкома КПСС. С 1962 г.— 2-й, с 1964 г.— 1-й секретарь Волгоградского ГК КПСС. В 1962—64 гг.— 1-й зам. пред. Волгоградского (промышл.) облисполкома. С 1967 г.— в аппарате ЦК КПСС. С 1970 г.— 2-й секретарь ЦК КП Таджикистана. С 1975 г.— 1-й зам. пред. К-та народного контроля СССР. Канд. в чл. ЦК КПСС с 1971 г. Деп. Верх. Совета СССР 8—9-го созывов.

ШКАБАРДНЯ Михаил Сергеевич (р. 1930 г.) — чл. ЦК КПСС, избранный 27-м съездом КПСС в 1986 г. Член КПСС с 1960 г. Д-р технич. наук (1980 г.), профессор (1986 г.). В 1954 г. окончил Новочеркасский политехнич. ин-т. С 1954 г.— инженер, нач. технич. лабор., нач. СКБ, гл. инженер Краснодарского з-да электроизмер. приборов. С 1968 г.— гл. инженер — зам. нач. Гл. упр., нач. Всесоюзного объединения «Союзэлектроприбор». С 1974 г.— нач. упр., зам. мин., с 1980 г.— мин. приборостроения, средств автоматизации и систем управления СССР. Канд. в чл. ЦК КПСС в 1981—86 гг. Гос. премия СССР (1976 г.). Деп. Верх. Совета СССР 10—11-го созывов.

ШКОЛЬНИКОВ Алексей Михайлович (р. 1914 г.) — чл. ЦК КПСС, избранный 27-м съездом КПСС в 1986 г. Чл. КПСС с 1940 г. В 1933 г. окончил индустриал. техникум, затем 3 курса Пром. академии (заочно), в 1952 г.— ВПШ при ЦК КПСС. С 1933 г.— ст. мастер, нач. цеха, гл. энергетик на з-де в Перми. С 1943 г.— на парт. и сов. работе. С 1952 г.— в аппарате ЦК КПСС, 1-й секретарь Тамбовского, с 1955 г.— Воронежского, с 1960 г.— Волгоградского обкомов КПСС. С 1965 г.— 1-й зам. пред. Совета Министров РСФСР. В 1974—87 гг.— пред. К-та народного контроля СССР. Член ЦК КПСС с 1956 г. (канд. с 1952 г.). Герой Социалистич. Труда (1984 г.). Деп. Верх. Совета СССР 4—11-го созывов. С 1987 г.— на пенсии.

ШЛИФЕР Леонид Иосифович (р. 1927 г.) — пред. колхоза «Заря коммунизма» Новоархангельского р-на Кировоградской обл. (с 1953 г.). Дважды Герой Социалистич. Труда (1965 г., 1986 г.). Член КПСС с 1948 г. Участник Великой Отечественной войны. В 1971 г. окончил Уманский с.-х. ин-т (заочно). В 1946—53 гг. работал в финансовых органах Кировоградской обл. (в 1950—53 гг.— зав. райфинотдела Новоархангельского р-на).

ШРЕСТХА Марич Ман Сингх (р. 1942 г.) — премьер-министр Непала с июня 1986 г. Окончил колледж, где изучал политич. науки и социологию. Работал школьным учителем. Был молодежным активистом. Избирался депутатом районной и зональной ассамблей. С 1971 г.— чл. Нац. панчаята (парламента). С 1981 г.— пред. Нац. панчаята.

ШУБНИКОВ Николай Михайлович (р. 1924 г.) — канд. в чл. ЦК КПСС, избранный 27-м съездом КПСС в 1986 г. Чл. КПСС с 1946 г. В 1950 г. окончил Воен. ин-т иностр. яз. С 1941 г.— контролер ОТК на з-де в Медногорске (Оренбургская обл.). В 1942—45 гг.— в Сов. Армии. Участник Вел. Отечеств. войны. В 1950—60 гг., в 1963—69 гг., в 1974—82 гг.— в аппарате ЦК КПСС. В 1960—63 гг.— на дипломатич. работе. В 1969—73 гг.— советник-посланник посольства СССР в КНДР. С 1982 г.— посол СССР в КНДР.

ШУЛЯК Евгений Александрович (р. 1939 г.) — чл. ЦК КПСС, избранный 27-м съездом КПСС в 1986 г. Чл. КПСС с 1961 г. Образование среднее. С 1955 г. работал в колхозе. После окончания училища механизации с. х-ва тракторист совхоза «Гайна» (до 1959 г.— колхоз) Минской обл. В 1960—63 гг.— в Сов. Армии. С 1963 г.— подручный штамповщика, с 1964 г.— кузнец-штамповщик Минского автозавода им. 60-летия Великого Октября. Герой Социалистич. Труда (1981 г.). Гос. премия БССР (1978 г.). Деп. Верх. Совета СССР 11-го созыва.

ШУРАЛЕВ Владимир Михайлович (р. 1935 г.) — канд. в чл. ЦК КПСС, избранный 27-м съездом КПСС в 1986 г. Чл. КПСС с 1959 г. В 1965 г. окончил Воен. академию бронетанковых войск, в 1975 г.— Воен. академию Генштаба. С 1958 г.— на командных должностях. С 1984 г.— 1-й зам. главнокоманд. группой войск, с 1985 г.— команд. войсками ВО. Генерал-полковник (1985 г.).

Щ

ЩАДОВ Михаил Иванович (р. 1927 г.) — чл. ЦК КПСС, избранный 27-м съездом КПСС в 1986 г. Чл. КПСС с 1947 г. В 1953 г. окончил Высшие инж. курсы при Томском поли-

технич. ин-те, в 1965 г.— ВПШ при ЦК КПСС и Всесоюзный заочный финансово-экономич. ин-т. Канд. технич. наук (1985 г.). С 1943 г.—колхозник, с 1948 г.— механик, нач. участка, пом. гл. механика на шахте треста «Черемховуголь» (Иркутская обл.). С 1953 г.— гл. инженер шахты комб. «Сахалинуголь», с 1954 г.— гл. инженер, нач. шахты треста «Черемховуголь». С 1960 г.— упр. трестом «Мамслюда» (Иркутская обл.). С 1966 г.— зам. нач., нач. комб. «Востсибуголь», с 1975 г.— ген. директор Вост.-Сиб. ПО по добыче угля. С 1977 г.— зам. мин., 1-й зам. мин., с 1985 г.— мин. угольной пром-сти СССР. Гос. премия СССР (1984 г.). Деп. Верх. Совета СССР 11-го созыва.

ЩЕПЕТИЛЬНИКОВ Аркадий Николаевич (р. 1930 г.) — канд. в чл. ЦК КПСС, избранный 27-м съездом КПСС в 1986 г. Чл. КПСС с 1958 г. Окончил Новочеркасский архитектурно-планировочный техникум, в 1954 г.— Высшие инженерные курсы при Ростовском инж.-строит. ин-те. С 1946 г.— рабочий, мастер, техник СУ треста «Ростовжилстрой», гл. инженер, упр. трестом, нач. комб. «Донецкжилстрой». С 1968 г.— зам., 1-й зам. мин. пром. строит-ва УССР. С 1979 г.— мин. монтажных и специальных строит. работ, с 1981 г.— мин. пром. строит-ва УССР. С 1985 г.— мин. пром. строит-ва СССР. С 1986 г.— мин. строит-ва в южных р-нах СССР. Гос. премия СССР. Деп. Верх. Совета СССР 11-го созыва.

ЩЕРБАКОВ Борис Валентинович (р. 1916 г.) — сов. живописец. Нар. художник СССР (1986 г.). Член-корр. АХ СССР (1973 г.). Участник Великой Отечественной войны. В 1939 г. окончил Ленингр. ин-т живописи, архитектуры и скульптуры Всероссийской академии художеств (ныне ин-т живописи, скульптуры и архитектуры им. И. Е. Репина), ученик И. И. Бродского. Среди работ — картины «В семье героя» (1947 г.), «Пепел Бухенвальда» (1961 г.), «Непобедимый рядовой» (1965 г.), портреты академиков А. Е. Арбузова, Г. М. Кржижановского, 1951 г., писателя К. А. Федина, 1953 г., «Лев Толстой в Ясной Поляне», 1978 г., многочисл. пейзажи («Вечерний час. Вдали Тригорское», 1964 г., «Суворовский дуб», 1969 г., «Солнечное Подмосковье», 1983 г.). Гос. премия СССР (1952 г.).

ЩЕРБАКОВ Сергей Георгиевич (р. 1925 г.) — канд. в чл. ЦК КПСС, избранный 27-м съездом КПСС в 1986 г. Член КПСС с 1944 г. Д-р технич. наук (1972 г.). В 1956 г. окончил Моск. ин-т нефтехим. и газовой пром-сти. С 1941 г.— пом. машиниста моторно-рыболовной ст. в Астраханской обл. В 1942—47 гг.— в Сов. Армии. Участник Вел. Отечеств. войны. С 1956 г.— аспирант, ассистент кафедры, секретарь парткома Моск. ин-та нефтехимич. и газовой пром-сти. С 1961 г.— 2-й, 1-й секретарь Октябрьского РК КПСС (Москва). С 1965 г.— зам., с 1974 г.— 1-й зам. зав. Отделом ЦК КПСС. С 1984 г.— мин. просвещения СССР.

ЩЕРБАКОВА Нина Николаевна (р. 1937 г.) — член ЦРК КПСС, избранная 27-м съездом КПСС в 1986 г. Член КПСС с 1964 г. В 1952—53 гг.— учащаяся школы ФЗО при Моск. х.-б. комб. «Трехгорная мануфактура» им. Ф. Э. Дзержинского, с 1953 г.— ткачиха этого комб. Гос. премия СССР (1986 г.).

ЩЕРБИНА Борис Евдокимович (р. 1919 г.) — чл. ЦК КПСС, избранный 27-м съездом КПСС в 1986 г. Чл. КПСС с 1939 г. В 1942 г. окончил Харьковский ин-т инженеров ж.-д. транспорта, в 1948 г.— партшколу при ЦК КП Украины. В 1942 г. и в 1943—44 гг.— секретарь Харьковского обкома ЛКСМ Украины, в 1942—43 гг.— в аппарате ЦК ВЛКСМ. С 1944 г.— на парт. работе. С 1950 г.— секретарь Харьковского ГК КП Украины. С 1951 г.— секретарь, 2-й секретарь Иркутского, с 1961 г.— 1-й секретарь Тюменского обкомов КПСС. С 1973 г.— мин. строит-ва предприятий нефтяной и газовой пром-сти СССР. С 1984 г.— зам. Председателя Совета Министров СССР. Чл. ЦК КПСС с 1976 г. (канд. с 1961 г.). Герой Социалистич. Труда (1983 г.). Деп. Верх. Совета СССР 6—11-го созывов.

ЩЕРБИЦКИЙ Владимир Васильевич (р. 1918 г.) — чл. ЦК КПСС, избранный 27-м съездом КПСС в 1986 г. Чл. КПСС с 1941 г. В 1941 г. окончил Днепропетровский химико-технологич. ин-т. С 1934 г.— на комс. работе. В 1941—45 гг.— в Сов. Армии. Участник Вел. Отечеств. войны. С 1945 г.— на инженерно-технич. должностях в Днепродзержинске (Днепропетровская обл.). С 1948 г.— секретарь партбюро Днепродзержинского коксохимич. з-да им. Орджоникидзе, парторг ЦК КПСС на Днепровском металлургич. з-де им. Дзержинского. В 1952—54 гг.— 1-й секретарь Днепродзержин. ГК партии, в 1955—57 гг. и в 1963—65 гг.— Днепропетровского обкома, в 1957—61 гг.— секретарь ЦК КП Украины. В 1961—63 гг. и в 1965—72 гг.— пред. Совета Министров УССР. С 1972 г.— 1-й секретарь ЦК КП Украины. Чл. ЦРК КПСС с 1956 г., чл. ЦК КПСС с 1961 г. Чл. Политбюро ЦК КПСС с 1971 г. (канд. в 1961—63 гг., с 1965 г.). Дважды Герой Социалистич. Труда (1974 г., 1977 г.). Ленинская премия. Деп. Верх. Совета СССР 5—11-го созывов. Чл. Президиума Верх. Совета СССР с 1972 г.

Э, Ю

д'ЭСКОТО БРОКМАН (D'Escoto Brockmann) Мигель (р. 1933 г.) — гос. деятель Никарагуа, лауреат Междунар. Ленинской премии «За укрепление мира между народами» за 1985—86 гг. Имеет высшее образование. Изучал журналистику, педагогику, политич. науки и теологию. Принимал активное участие в борьбе против диктаторского режима, проводил большую работу в комитетах солидарности с Никарагуа в др. странах. После победы Сандинистской революции в июле 1979 г. был назначен мин. ин. дел Никарагуа и на этом посту вносит большой вклад в защиту суверенных прав и независимости своей республики от происков реакционных империалистич. сил, в укрепление междунар. позиций Никарагуа. Член Сандинистской ассамблеи.

ЭШПАЙ Андрей Яковлевич (р. 1925 г.) — сов. композитор, лауреат Ленинской премии 1986 г., присужденной за концерт для гобоя с оркестром, «Песни горных и луговых мари». См. Ежегодник БСЭ 1982 г., с. 587.

ЮСУПОВ Магомед Юсупович (р. 1935 г.) — чл. ЦК КПСС, избранный 27-м съездом КПСС в 1986 г. Чл. КПСС с 1959 г. В 1957 г. окончил Моск. экономич. ин-т. Канд. экономич. наук (1967 г.). С 1957 г.— экономист, ст. экономист, нач. сектора Госплана Даг. АССР, зам. нач. отдела Даг. СНХ, зам. пред. Госплана Даг. АССР. С 1966 г.— зав. отделом обкома, 1-й секретарь Буйнакского ГК КПСС, с 1970 г.— секретарь Даг. обкома КПСС. В 1978—83 гг.— пред. Совета Министров Даг. АССР. С 1983 г.— 1-й секретарь Даг. обкома КПСС. Деп. Верх. Совета СССР 10—11-го созывов.

Я

ЯГОДИН Геннадий Алексеевич (р. 1927 г.) — чл. ЦК КПСС, избранный 27-м съездом КПСС в 1986 г. Чл. КПСС с 1948 г. Д-р химич. наук (1971 г.), чл.-корр. АН СССР (1976 г.). В 1950 г. окончил Моск. химико-технологич. ин-т. С 1950 г.— на комс. работе. В 1952—62 гг. и в 1966—73 гг.— на науч. и преподават. работе, в 1973—85 гг.— ректор Моск. химико-технологич. ин-та. В 1962—66 гг.— зам. ген. директора Междунар. агентства по атомной энергии. С 1985 г.— мин. высшего и среднего специального образования СССР. Гос. премия СССР (1985 г.). Деп. Верх. Совета СССР 11-го созыва.

ЯЗКУЛИЕВ Баллы (р. 1930 г.) — канд. в чл. ЦК КПСС, избранный 27-м съездом КПСС в 1986 г. Чл. КПСС с 1953 г. В 1949 г. окончил Ташаузский учит. ин-т, в 1952 г.— Чарджоуский пед. ин-т (заочно), в 1962 г.— ВПШ при ЦК КПСС. С 1949 г.— на препод. работе. С 1952 г.— на комс. работе, с 1957 г.— 1-й секретарь Ташаузского обкома ЛКСМ Туркменистана. С 1962 г.— на сов., парт., проф. и гос. работе. С 1971 г.— пред. Ташаузского облисполкома. С 1973 г.— пред. Туркм. респ. совета профсоюзов. С 1975 г.— пред. Совета Министров Туркм. ССР. С 1978 г.— пред. Президиума Верх. Совета Туркм. ССР и зам. Пред. Президиума Верх. Совета СССР с 1979 г. Чл. ЦРК КПСС с 1976 г., канд. в чл. ЦК КПСС с 1981 г. Деп. Верх. Совета СССР 10—11-го созывов.

ЯЗОВ Дмитрий Тимофеевич (р. 1923 г.) — канд. в чл. ЦК КПСС, избранный 27-м съездом КПСС в 1986 г.; чл. ЦК КПСС с июня 1987 г. Чл. КПСС с 1944 г. В 1956 г. окончил Воен. академию им. М. В. Фрунзе, в 1967 г.— Воен. академию Генштаба. С 1941 г.— в Сов. Армии. В 1941—1945 гг.— на фронтах Вел. Отечеств. войны (ком. взвода, зам. ком. роты). В послевоенные годы — на команд. должностях. С 1976 г.— 1-й зам. команд. войсками Дальневосточного ВО. С 1979 г.— команд. Центр. группой войск. С 1980 г.— команд. войсками Среднеазиатского ВО. С 1984 г.— команд. войсками Дальневосточного ВО. С января 1987 г.— нач. Гл.

упр. кадров — зам. мин. обороны СССР. С мая 1987 г.— мин. обороны СССР. Канд. в чл. ЦК КПСС в 1981—87 гг. Канд. в чл. Политбюро ЦК КПСС с июня 1987 г. Генерал армии (1984 г.). Деп. Верх. Совета СССР 10—11-го созывов.

ЯКОВЛЕВ Александр Николаевич (р. 1923 г.) — чл. ЦК КПСС, избранный 27-м съездом КПСС в 1986 г. Чл. КПСС с 1944 г. В 1946 г. окончил Ярославский педагогич. ин-т, в 1960 г.— АОН при ЦК КПСС. Д-р историч. наук (1967 г.), профессор (1969 г.), чл.-корр. АН СССР (1984 г.). В 1941—43 гг.— в Сов. Армии. Участник Вел. Отечеств. войны. С 1946 г.— на парт. работе в Ярославской обл. С 1953 г.— в аппарате ЦК КПСС (инструктор, зав. сектором, 1-й зам. зав. Отделом ЦК КПСС). С 1973 г.— посол СССР в Канаде. В 1983—85 гг.— директор Ин-та мировой экономики и междунар. отношений АН СССР. В 1985—86 гг.— зав. Отделом ЦК КПСС. С 1986 г.— секретарь ЦК КПСС. Чл. ЦРК КПСС в 1971—76 гг. С января 1987 г.— канд. в чл. Политбюро ЦК КПСС, с июня 1987 г.— чл. Политбюро ЦК КПСС. Деп. Верх. Совета СССР 11-го созыва.

ЯКУБОВА Марьям (р. 1931 г.) — сов. учитель физики и математики. Нар. учитель СССР (1986 г.). Засл. учитель Узб. ССР. Член КПСС с 1954 г. В 1952 г. окончила Хорезмский педагогич. ин-т. С 1952 г. работает в г. Ургенче Узб. ССР: в 1952—58 гг.— учитель физики и математики в ср. школе № 1, в 1958—62 гг.— зав. гороно, с 1962 г.— директор школы-интерната № 94.

ЯНОВСКИЙ Рудольф Григорьевич (р. 1929 г.) — чл. ЦРК КПСС, избранный 27-м съездом КПСС в 1986 г. Чл. КПСС с 1951 г. Д-р филос. наук (1979 г.). В 1954 г. окончил Ивановский педагогич. ин-т. С 1943 г.— учащийся РУ, спецшколы ВВС. С 1949 г.— учитель средней школы в Суздале, с 1954 г.— препод. техникума в Лабинском р-не Краснодарского края. С 1957 г.— зав. отделом Лабинского РК партии, ст. препод. Новосибирского ун-та. С 1965 г.— секретарь, 2-й, 1-й секретарь Советского РК КПСС (Новосибирск), с 1976 г.— зав. отделом Новосибирского обкома КПСС. С 1978 г.— зам. зав. Отделом ЦК КПСС. С 1983 г.— ректор АОН при ЦК КПСС.

ЯСТРЕБОВ Иван Павлович (р. 1911 г.) — канд. в чл. ЦК КПСС, избранный 27-м съездом КПСС в 1986 г. Чл. КПСС с 1941 г. В 1936 г. окончил Уральский политехнич. ин-т. С 1936 г.— мастер, руков. группы, нач. тех. отдела — зам. гл. инженера, с 1946 г.— парторг ЦК КПСС Лысьвенского металлургич. завода (Пермская обл.). С 1950 г.— 1-й секретарь Лысьвенского ГК КПСС, с 1951 г.— зав. отделом Пермского обкома КПСС, с 1953 г.— 1-й секретарь Пермского ГК КПСС. С 1954 г.— зам. зав., с 1962 г.— 1-й зам. зав., с 1984 г.— зав. Отделом ЦК КПСС. Чл. ЦРК КПСС с 1971 г., канд. в чл. ЦК КПСС с 1981 г. Гос. премия СССР (1943 г.).

ЯХИН Рустем Мухаметхазеевич (р. 1921 г.) — сов. композитор. Нар. арт. СССР (1986 г.). В 1950 г. окончил Моск. консерваторию по классам композиции (ученик Ю. А. Шапорина) и фортепиано (ученик В. М. Эпштейна). Осн. область творчества—вокальная и инструмент. камерная музыка. Среди соч.— камерно-инструмент. ансамбли, сонаты, сюиты, песни, романсы. Гос. премия Татарской АССР им. Г. Тукая (1959 г.).

СПИСОК ЛАУРЕАТОВ ЛЕНИНСКИХ ПРЕМИЙ В ОБЛАСТИ НАУКИ И ТЕХНИКИ И В ОБЛАСТИ ЛИТЕРАТУРЫ, ИСКУССТВА И АРХИТЕКТУРЫ*

1. Лауреаты Ленинских премий 1986 г. в области науки и техники

Александров Ю. Н.
Андреев А. Ф.
Бучаченко А. Л.
Гришмановский В. А.
Девятых Г. Г.
Денисов С. П.
Жерихин Н. В.
Каган Ю. М.
Кешишев К. О.
Коршак В. В.
Кремнев Р. С.
Максимов Л. А.
Маслов В. П.
Мествиришвили М. А.
Михеев В. А.
Молин Ю. Н.
Нгуен Ван Хьеу (СРВ)
Паршин А. Я.
Прокошкин Ю. Д.
Сагдеев Р. З.
Салихов К. М.
Сидоренко А. И.
Соколов Г. А.
Франкевич Е. Л.
Хесин-Лурье Р. Б.

2. Лауреаты Ленинских премий 1986 г. в области литературы, искусства и архитектуры

Ахвледиани Л. Б.
Бессмертнова Н. И.
Быков В. В.
Васильев И. А.
Жгенти С. И.
Казаков Я. А.
Кедринский А. А.
Кочуев А. К.
Кучумов А. М.
Лебедев Е. А.
Оде Н. И.
Ушаков П. П.
Чхеидзе Р. Д.
Чхеидзе Т. Н.
Эшпай А. Я.

СПИСОК ЛАУРЕАТОВ МЕЖДУНАРОДНЫХ ЛЕНИНСКИХ ПРЕМИЙ «ЗА УКРЕПЛЕНИЕ МИРА МЕЖДУ НАРОДАМИ» ЗА 1985—1986 гг.*

Мис Г. (ФРГ), Ньерере Дж. (Танзания), Танчев П. (НРБ), Ходжкин Д. (Великобритания), д'Эското Брокман М. (Никарагуа).

СПИСОК ЛАУРЕАТОВ НОБЕЛЕВСКИХ ПРЕМИЙ ЗА 1986 г.

Бинниг Г. (ФРГ) — по физике
Бьюкенен Дж. (США) — по экономике
Визел Э. (США) — премия мира
Коэн С. (США) — по медицине
Леви-Монтальчини Рита (Италия) — по медицине
Ли Я. (Юань Цзели, США) — по химии
Полани Дж. (Канада) — по химии
Рорер Г. (Швейцария) — по физике
Руска Э. (ФРГ) — по физике
Хершбах Д. (США) — по химии
Шойинка В. (Нигерия) — по литературе.

* Краткие биографич. справки см. на стр. 548—599.

СПИСОК ОСНОВНЫХ СОКРАЩЕНИЙ

адм.— административный
адм.-терр.— административно-территориальный
АзБР — Азиатский банк развития
амер.— американский
АМН — Академия медицинских наук
АН — Академия наук
АНДР — Алжирская Народная Демократическая Республика
АНЗЮС — военно-политический блок Австралии, Новой Зеландии и США
АПК — агропромышленный комплекс
АРЕ — Арабская Республика Египет
АСЕАН — Ассоциация государств Юго-Восточной Азии
АфБР — Африканский банк развития
афр.— африканский
АХ — Академия художеств
АЭС — атомная электростанция
ВАСХНИЛ — Всесоюзная академия сельскохозяйственных наук им. В. И. Ленина
ВВП — валовой внутренний продукт
ВВС — Военно-Воздушные Силы
верх.— верховный
ВКТ — Всемирная конфедерация труда
ВМС — Военно-Морские Силы
ВНП — валовой национальный продукт
ВНР — Венгерская Народная Республика
ВОЗ — Всемирная организация здравоохранения
ВПШ — Высшая партийная школа
ВС — Вооруженные Силы
ВСМ — Всемирный Совет Мира
ВФАСООН — Всемирная федерация ассоциаций содействия ООН
ВФДМ — Всемирная федерация демократической молодежи
ВФП — Всемирная федерация профсоюзов
ГА — Генеральная Ассамблея
гал — гектолитр
ГАТТ — Генеральное соглашение о тарифах и торговле
ген.— генеральный
ГКНТ — Государственный комитет СССР по науке и технике
ГКЭС — Государственный комитет СССР по внешним экономическим связям
гл.— главный
гос.— государственный
ГЭС — гидроэлектростанция
дал — декалитр
дип.— дипломатический
ДРА — Демократическая Республика Афганистан
драм.— драматический
ДРМ — Демократическая Республика Мадагаскар
ДРСТП — Демократическая Республика Сан-Томе и Принсипи
ЕАСТ — Европейская ассоциация свободной торговли
ЕКП — Европейская конфедерация профсоюзов
ЕОУС — Европейское объединение угля и стали
ЕЭС — Европейское экономическое сообщество
ж. д.— железная дорога
ж.-д.— железнодорожный
жит.— жители (при цифре)
ЗЕС — Западноевропейский союз
изд-во — издательство
ин-т — институт
ИСЗ — искусственный спутник Земли
ИФАД — Международный фонд сельскохозяйственного развития
ЙАР — Йеменская Арабская Республика
КНДР — Корейская Народно-Демократическая Республика
КЕАО — Экономическое сообщество Западной Африки
к/ст — киностудия
к-т — комитет
ЛАГ — Лига арабских государств
ЛАИ — Латиноамериканская ассоциация интеграции
ЛАЭС — Латиноамериканская экономическая система
ЛГУ — Ленинградский государственный университет
ЛНДР — Лаосская Народно-Демократическая Республика
ЛЭП — линия электропередачи
МАГАТЭ — Международное агентство по атомной энергии
МАР — Международная ассоциация развития
МБР — Межамериканский банк развития
МБРР — Международный банк реконструкции и развития
МБЭС — Международный банк экономического сотрудничества
МВТ — Министерство внешней торговли
МВФ — Международный валютный фонд
МГУ — Московский государственный университет
МДФЖ — Международная демократическая федерация женщин
МИБ — Международный инвестиционный банк
мин.— министр
мин-во — министерство
МКСП — Международная конфедерация свободных профсоюзов
МНР — Монгольская Народная Республика
мор.— морской
МОТ — Международная организация труда
нар.— народный
нар.-хоз.— народнохозяйственный
НАТО — Организация Североатлантического договора
нац.— национальный
НДРЙ — Народная Демократическая Республика Йемен
НПО — научно-производственное объединение
НРА — Народная Республика Ангола
НРБ — Народная Республика Болгария
НРК — Народная Республика Кампучия
НРМ — Народная Республика Мозамбик
НСРА — Народная Социалистическая Республика Албания
НТР — научно-техническая революция
ОАГ — Организация американских государств
ОАЕ — Организация африканского единства
ОАЭ — Объединенные Арабские Эмираты
ОВД — Организация Варшавского Договора
ОИК — Организация Исламская конференция
ООН — Организация Объединенных Наций
ООП — Организация освобождения Палестины
ОПЕК — Организация стран — экспортеров нефти
ОРИТ — Межамериканская региональная организация трудящихся
ОСНАА — Организация солидарности народов Азии и Африки
ОЦАГ — Организация центральноамериканских государств

ОЭСР — Организация экономического сотрудничества и развития
парт.— партийный
ПНР — Польская Народная Республика
пред.— председатель
ПО — производственное объединение
ПРООН — Программа развития ООН
ПТУ — профессионально-техническое училище
РКИ — Рабоче-крестьянская инспекция
РСО — Республика Сейшельские Острова
СААРК — Ассоциация регионального сотрудничества Южной Азии
САР — Сирийская Арабская Республика
СВАПО — Народная организация Юго-Западной Африки
с.-д.— социал-демократический
СНЛАД — Социалистическая Народная Ливийская Арабская Джамахирия
СО АН СССР — Сибирское отделение АН СССР
сов.— советский
соц.— социалистический
Социнтерн — Социалистический интернационал
СРВ — Социалистическая Республика Вьетнам
СРР — Социалистическая Республика Румыния
СФРЮ — Социалистическая Федеративная Республика Югославия
с.-х. — сельскохозяйственный
СЭВ — Совет Экономической Взаимопомощи
ТЭС — теплоэлектростанция
ТЭЦ — теплоэлектроцентраль
ун-т — университет
ФАО — Продовольственная и сельскохозяйственная организация ООН
фр.— франк
ф. ст.— фунт стерлингов
х.-б.— хлопчатобумажный
х-во — хозяйство
ЦАР — Центральноафриканская Республика
ЦАОР — Центральноамериканский общий рынок
ЦБЭИ — Центральный банк экономической интеграции
ЦКК — Центральная Контрольная Комиссия
ЦРК — Центральная Ревизионная Комиссия
ЧССР — Чехословацкая Социалистическая Республика
ЭКА — Экономическая комиссия ООН для Африки
ЭКЕ — Экономическая комиссия ООН для Европы
ЭКЗА — Экономическая комиссия ООН для Западной Азии
ЭКЛАК — Экономическая комиссия ООН для Латинской Америки и Карибского бассейна
ЭКОВАС — Экономическое сообщество западноафриканских стран
ЭКОСОС — Экономический и социальный совет ООН
ЭСКАТО — Экономическая и социальная комиссия ООН для Азии и Тихого океана
ЮАР — Южно-Африканская Республика
ЮВА — Юго-Восточная Азия
ЮДЭАК — Таможенный и экономический союз Центральной Африки
ЮНЕП — Программа ООН по проблемам окружающей среды
ЮНЕСКО — Организация ООН по вопросам образования, науки и культуры
ЮНИДО — Организация ООН по промышленному развитию
ЮНИСЕФ — Детский фонд ООН
ЮНКТАД — Конференция ООН по торговле и развитию

СОДЕРЖАНИЕ

От редакции . . . 3
К 70-летию Великого Октября. Обращение Центрального Комитета КПСС к советскому народу . . . 5
Часть I. **Союз Советских Социалистических Республик** . . . 8
Общие сведения . . . 8
Население . . . 8
Основы общественного строя и национально-государственное устройство СССР . . . 8
Высшие органы государственной власти и управления СССР . . . 8
Административно-территориальный состав СССР и союзных республик . . . 12
Коммунистическая партия Советского Союза (КПСС) в 1986 г. . . . 12
Состав Центрального Комитета Коммунистической партии Советского Союза, избранного 27-м съездом КПСС . . . 17
Профессиональные союзы СССР в 1986 г. . . . 19
Всесоюзный Ленинский Коммунистический Союз Молодежи (ВЛКСМ) в 1986 г. . . . 20
Общественные организации и творческие союзы в 1986 г. 22
Агентство печати Новости (22). Ассоциация содействия ООН в СССР (23). Всесоюзная организация ветеранов войны и труда (23). Всесоюзное добровольное общество борьбы за трезвость (23). Всесоюзное добровольное общество любителей книги (24). Всесоюзное музыкальное общество (24). Всесоюзное общество «Знание» (24). Всесоюзное общество изобретателей и рационализаторов (24). Всесоюзные научные медицинские общества (25). ДОСААФ СССР (25). Комитет молодежных организаций СССР (25). Комитет советских женщин (26). Научно-технические общества СССР (26). Советская ассоциация международного права (26). Советский комитет ветеранов войны (27). Советский комитет за европейскую безопасность и сотрудничество (27). Советский комитет защиты мира (27). Советский комитет солидарности стран Азии и Африки (28). Советский комитет солидарности с народами Латинской Америки (28). Советский фонд культуры (28). Советский фонд мира (28). Союз архитекторов СССР (28). Союз журналистов СССР (29). Союз кинематографистов СССР (29). Союз композиторов СССР (30). Союз обществ Красного Креста и Красного Полумесяца СССР (30). Союз писателей СССР (31). Союз советских обществ дружбы и культурной связи с зарубежными странами (31). Союз театральных деятелей СССР (32). Союз художников СССР (32). Торгово-промышленная палата СССР (32).
Важнейшие события в жизни СССР в 1986 г. . . . 33
Календарь важнейших событий внутренней жизни СССР в 1986 г. . . . 33
Внешняя политика СССР в 1986 г. . . . 42
Календарь важнейших событий внешней политики СССР в 1986 г. . . . 48
Вооруженные силы . . . 64
Народное хозяйство СССР в 1986 г. . . . 65
Потребительская кооперация СССР в 1986 г. . . . 72
Академии наук СССР в 1986 г. . . . 73
Академия наук СССР (73). Академия медицинских наук СССР (76). Академия педагогических наук СССР (77). Всесоюзная академия сельскохозяйственных наук им. В. И. Ленина (77). Академия художеств СССР (78).
Культурная жизнь . . . 79
Литература (79). Литературоведение (81). Театр (82). Музыка (83). Кино (85). Изобразительные искусства (86). Художественная самодеятельность (88).
Развитие международных культурных связей СССР 88
Печать . . . 90
Телевидение и радиовещание СССР в 1986 г. . . . 91
Физическая культура и спорт . . . 92
Шахматы . . . 94
Союзные Советские Социалистические Республики 95
Азербайджанская Советская Социалистическая Республика . . . 95
Нахичеванская АССР . . . 98
Нагорно-Карабахская автономная область . . . 99
Армянская Советская Социалистическая Республика 99
Белорусская Советская Социалистическая Республика 103
Грузинская Советская Социалистическая Республика 108
Абхазская АССР . . . 112
Аджарская АССР . . . 113
Юго-Осетинская автономная область . . . 113
Казахская Советская Социалистическая Республика 114
Киргизская Советская Социалистическая Республика 118
Латвийская Советская Социалистическая Республика 122
Литовская Советская Социалистическая Республика 126
Молдавская Советская Социалистическая Республика 131
Российская Советская Федеративная Социалистическая Республика . . . 135
Башкирская АССР . . . 150
Бурятская АССР . . . 150
Дагестанская АССР . . . 151
Кабардино-Балкарская АССР . . . 151
Калмыцкая АССР . . . 152
Карельская АССР . . . 152
Коми АССР . . . 152
Марийская АССР . . . 153
Мордовская АССР . . . 153
Северо-Осетинская АССР . . . 154
Татарская АССР . . . 154
Тувинская АССР . . . 155
Удмуртская АССР . . . 155
Чечено-Ингушская АССР . . . 156
Чувашская АССР . . . 156
Якутская АССР . . . 156
Адыгейская автономная область . . . 157
Горно-Алтайская автономная область . . . 157
Еврейская автономная область . . . 158
Карачаево-Черкесская автономная область . . . 158
Хакасская автономная область . . . 158
Таджикская Советская Социалистическая Республика 159
Горно-Бадахшанская автономная область . . . 162
Туркменская Советская Социалистическая Республика 163
Узбекская Советская Социалистическая Республика 166
Каракалпакская АССР . . . 170
Украинская Советская Социалистическая Республика 171
Эстонская Советская Социалистическая Республика 178
Часть II. **Зарубежные страны** . . . 183
Австралия . . . 183

Австрия . . . 185
Албания . . . 187
Алжир . . . 188
Ангола . . . 190
Андорра . . . 191
Антигуа и Барбуда . . . 191
Антильские Острова (Нидерландские) . . . 192
Аомынь . . . 193
Аргентина . . . 193
Афганистан . . . 195
Багамские Острова . . . 196
Бангладеш . . . 196
Барбадос . . . 198
Бахрейн . . . 198
Белиз . . . 199
Бельгия . . . 199
Бенин . . . 202
Бирма . . . 202
Болгария . . . 203
Боливия . . . 206
Ботсвана . . . 207
Бразилия . . . 208
Бруней . . . 211
Буркина-Фасо . . . 211
Бурунди . . . 212
Бутан . . . 212
Вануату . . . 213
Ватикан . . . 213
Великобритания . . . 214
Венгрия . . . 219
Венесуэла . . . 221
Восточный Тимор . . . 222
Вьетнам . . . 222
Габон . . . 224
Гаити . . . 225
Гайана . . . 225
Гамбия . . . 226
Гана . . . 227
Гваделупа . . . 227
Гватемала . . . 228
Гвиана Французская . . . 228
Гвинея . . . 229
Гвинея-Бисау . . . 230
Германская Демократическая Республика . . . 230
Гибралтар . . . 233
Гондурас . . . 233
Гонконг, см. Сянган . . . 234
Гренада . . . 234
Греция . . . 235
Дания . . . 237
Джибути . . . 239
Доминика . . . 240
Доминиканская Республика . . . 241
Египет . . . 241
Заир . . . 243
Замбия . . . 244
Западная Сахара . . . 245
Западное Самоа . . . 245
Западный Берлин . . . 245
Зимбабве . . . 246
Израиль . . . 247
Индия . . . 248
Индонезия . . . 251
Иордания . . . 253
Ирак . . . 253
Иран . . . 255
Ирландия . . . 256
Исландия . . . 257
Испания . . . 258
Италия . . . 261
Йеменская Арабская Республика . . . 265
Кабо-Верде . . . 266
Камерун . . . 266
Кампучия . . . 267
Канада . . . 268
Катар . . . 270
Кения . . . 270
Кипр . . . 271
Кирибати . . . 272
Китай . . . 273
Колумбия . . . 276
Коморские Острова . . . 277
Конго . . . 278
Корея . . . 278
Корейская Народно-Демократическая Республика . . . 279
Южная Корея . . . 279
Коста-Рика . . . 280
Кот-д'Ивуар . . . 281
Куба . . . 281
Кувейт . . . 283
Лаос . . . 284
Лесото . . . 284
Либерия . . . 285
Ливан . . . 286
Ливия . . . 287
Лихтенштейн . . . 288
Люксембург . . . 288
Маврикий . . . 289
Мавритания . . . 290
Мадагаскар . . . 290
Малави . . . 291
Малайзия . . . 292
Мали . . . 293
Мальдивы . . . 293
Мальта . . . 294
Марокко . . . 295
Мартиника . . . 296
Мексика . . . 296
Мозамбик . . . 298
Монако . . . 299
Монголия . . . 299
Намибия . . . 300
Народная Демократическая Республика Йемен . . . 300
Науру . . . 301
Непал . . . 301
Нигер . . . 302
Нигерия . . . 303
Нидерланды . . . 304
Никарагуа . . . 305
Новая Зеландия . . . 306
Новая Каледония . . . 308
Норвегия . . . 308
Объединенные Арабские Эмираты . . . 309
Оман . . . 310
Пакистан . . . 310
Панама . . . 312
Папуа — Новая Гвинея . . . 313
Парагвай . . . 313
Перу . . . 314
Польша . . . 316
Португалия . . . 318
Пуэрто-Рико . . . 319
Реюньон . . . 320
Руанда . . . 320
Румыния . . . 320
Сальвадор . . . 323
Сан-Марино . . . 324
Сан-Томе и Принсипи . . . 324
Саудовская Аравия . . . 325
Свазиленд . . . 326
Сейшельские Острова . . . 326
Сенегал . . . 327
Сент-Винсент и Гренадины . . . 328
Сент-Китс и Невис . . . 328
Сент-Люсия . . . 329
Сингапур . . . 329
Сирия . . . 330
Соединенные Штаты Америки . . . 331
Соломоновы Острова . . . 336
Сомали . . . 337
Судан . . . 337
Суринам . . . 338
Сьерра-Леоне . . . 339
Сянган . . . 340
Таиланд . . . 340
Танзания . . . 341
Того . . . 342
Тонга . . . 342
Тринидад и Тобаго . . . 343
Тувалу . . . 343
Тунис . . . 344
Турция . . . 344
Уганда . . . 346

Уругвай 346
Федеративная Республика Германии 347
Фиджи 352
Филиппины 353
Финляндия 354
Франция 356
Центральноафриканская Республика 361
Чад 361
Чехословакия 362
Чили 365
Швейцария 366
Швеция 368
Шри-Ланка 369
Эквадор 370
Экваториальная Гвинея 371
Эфиопия 372
Югославия 372
Южно-Африканская Республика 376
Ямайка 377
Япония 378

Часть III. **Международные организации и конференции** 381

Организация Объединенных Наций и специализированные учреждения ООН 381

Генеральная Ассамблея ООН (381). 13-я специальная сессия Генеральной Ассамблеи (381). 14-я специальная сессия Генеральной Ассамблеи (382). 40-я возобновленная сессия Генеральной Ассамблеи ООН (382). 41-я сессия Генеральной Ассамблеи ООН (382). Всемирный продовольственный совет (ВПС) (386). Детский фонд ООН (ЮНИСЕФ) (386). Комиссия международного права (386). Комитет ООН по использованию космического пространства в мирных целях (386). Конференция ООН по торговле и развитию (ЮНКТАД) (387). Научный комитет ООН по действию атомной радиации (387). Программа ООН по окружающей среде (ЮНЕП) (387). Программа развития ООН (ПРООН)(387). Совет ООН по Намибии (388). Специальный комитет ООН по вопросу о ходе осуществления Декларации о предоставлении независимости колониальным странам и народам (Комитет 24-х) (388). Специальный комитет ООН по операциям по поддержанию мира (Комитет 33-х) (388). Специальный комитет ООН по усилению эффективности принципа неприменения силы в международных отношениях (389). Специальный комитет по Уставу ООН и усилению роли Организации (389). Совет Безопасности ООН (389). Экономический и социальный совет ООН (ЭКОСОС) (391). Экономическая и социальная комиссия ООН для Азии и Тихого океана (ЭСКАТО) (391). Экономическая комиссия ООН для Африки (ЭКА) (391). Экономическая комиссия ООН для Европы (ЕЭК) (391). Экономическая и социальная комиссия ООН для Западной Азии (ЭСКЗА) (392). Экономическая комиссия ООН для Латинской Америки и Карибского бассейна (ЭКЛАК) (392). Комиссия ООН по населенным пунктам (392). Совет по опеке ООН (393). Международный суд ООН (393). Секретариат ООН (393). МАГАТЭ и специализированные учреждения ООН (393). Международное агентство по атомной энергии (МАГАТЭ) (393). Всемирная метеорологическая организация (ВМО) (394). Всемирная организация здравоохранения (ВОЗ) (394). Всемирная организация интеллектуальной собственности (ВОИС) (394). Всемирный почтовый союз (ВПС) (395). Международная ассоциация развития (МАР) (395). Международная морская организация (ИМО) (395). Международная организация гражданской авиации (ИКАО) (395). Международная организация труда (МОТ) (396). Международная финансовая корпорация (МФК) (396). Международный банк реконструкции и развития (МБРР) (396). Международный валютный фонд (МВФ) (397). Международный союз электросвязи (МСЭ) (397). Международный фонд сельскохозяйственного развития (ИФАД) (397). Организация Объединенных Наций по вопросам образования, науки и культуры (ЮНЕСКО) (398). Организация ООН по промышленному развитию (ЮНИДО) (398). Продовольственная и сельскохозяйственная организация ООН (ФАО) (398).

Политические, экономические, военные и общественные организации 398

Азиатский банк развития (АзБР) (398). Азиатско-Тихоокеанский совет (АЗПАК) (399). АНЗЮК (399). АНЗЮС (399). Ассоциация государств Юго-Восточной Азии (АСЕАН) (399). Африканский банк развития (АфБР) (399). «Бенилюкс» (400). Всемирная конфедерация труда (ВКТ) (400). Всемирная туристская организация (ВТО) (400). Всемирная федерация ассоциаций содействия ООН (ВФАСООН) (400). Всемирная федерация демократической молодежи (ВФДМ) (400). Всемирная федерация научных работников (ВФНР) (401). Всемирная федерация породненных городов (ВФПГ) (401). Всемирная федерация профсоюзов (ВФП) (401). Всемирный Совет Мира (ВСМ) (402). Всемирный совет церквей (ВСЦ) (402). Генеральное соглашение о тарифах и торговле (ГАТТ) (402). Дунайская комиссия (ДК) (402). Европейская ассоциация свободной торговли (ЕАСТ) (403). Европейская конфедерация профсоюзов (ЕКП) (403). Европейский совет (ЕС) (403). Европейское объединение угля и стали (ЕОУС) (403). Европейское сообщество по атомной энергии (404). Европейское экономическое сообщество (ЕЭС) (404). Западноевропейский союз (ЗЕС) (405). Конференция по координации развития Юга Африки (САДКК) (406). Конференция по разоружению (406). Латиноамериканская ассоциация интеграции (ЛАИ) (406). Латиноамериканская экономическая система (ЛАЭС) (407). Лига арабских государств (ЛАГ) (407). Межамериканский банк развития (МБР) (407). Международная ассоциация политических наук (МАПН) (408). Международная ассоциация юристов-демократов (МАЮД) (408). Международная демократическая федерация женщин (МДФЖ) (408). Международная конфедерация свободных профсоюзов (МКСП) (409). Международная организация журналистов (МОЖ) (409). Международная торговая палата (МТП) (409). Международная федерация борцов Сопротивления (ФИР) (409). Международный банк экономического сотрудничества (МБЭС) (410). Международный инвестиционный банк (МИБ) (410). Международный кооперативный альянс (МКА) (410). Международный Красный Крест (МКК) (411). Международный союз студентов (МСС) (411). Межпарламентский союз (МС) (411). Организация американских государств (ОАГ) (411). Организация африканского единства (ОАЕ) (412). Организация Варшавского Договора (ОВД) (412). Организация Исламская конференция (ОИК) (413). Организация освобождения Палестины (ООП) (414). Организация Североатлантического договора (НАТО) (414). Организация солидарности народов Азии и Африки (ОСНАА) (415). Организация стран—экспортеров нефти (ОПЕК) (415). Организация центральноамериканских государств (ОЦАГ) (416). Организация экономического сотрудничества и развития (ОЭСР) (416). Пагуошское движение (417). Северный совет (417). Совет согласия (СС) (417). Совет Экономической Взаимопомощи (СЭВ) (418). Социалистический интернационал (СИ) (419). Таможенный и экономический союз Центральной Африки (ЮДЕАК) (419). Христианское движение в защиту мира (ХМК) (420). Центральноамериканский общий рынок (ЦАОР) (420). Экономическое сообщество западноафриканских стран (ЭКОВАС) (420). Экономическое сообщество Западной Африки (КЕАО) (421). Южнотихоокеанский форум (421).

Важнейшие международные конференции 421

Конференция по мерам укрепления доверия, безопасности и разоружению в Европе (421).

Венская встреча представителей государств—участников Совещания по безопасности и сотрудничеству в Европе (422). Переговоры о взаимном сокращении вооруженных сил и вооружений в Центральной Европе (422). Восьмая конференция глав государств и правительств неприсоединившихся стран (423). Всемирный конгресс, посвященный Международному году мира (423).

Часть IV. **Развитие международных связей коммунистических и рабочих партий в 1986 году** . . 424
Многосторонние встречи (425). Двусторонние встречи, переговоры (426).

Часть V. **Экономика социалистических стран в 1986 году** 431

Часть VI. **Экономика развитых капиталистических и развивающихся стран в 1986 году** 436

Часть VII. **Массовое движение трудящихся капиталистических стран в 1986 году** 444

Часть VIII. **Наука и техника в 1986 году** 448

Научные открытия в СССР 448
Явление внутренней регуляции эпидемического процесса (448). Закономерность изменения окислительных потенциалов в рядах лантанидов и актинидов (448). Явление регуляции гиперпаразитизма иммунитетом позвоночных (449). Явление индукции ДНК-содержащими онкогенными вирусами генных мутаций в клетках млекопитающих (449). Явление перераспределения энергии носителей заряда в металлических микроконтактах при низких температурах (450). Явление изменения митоза в клетках растений в условиях невесомости (450). Явление аномально высокого прироста тяги в газовом эжекционном процессе с пульсирующей активной струей (450). Явление преобразования органического вещества осадочных пород под действием тектонических и сейсмических процессов земной коры (451). Явление распространения добавочных световых волн (волн Пекара) в кристаллах (451). Явление комбинированного резонанса в кристаллах (452). Явление прекращения фазового превращения в критической точке типа жидкость — пар при изменении температуры и давления в твердых телах (452). Свойство бета-радиоактивных твердых диэлектриков неравномерно по глубине накапливать положительный электрический заряд в объеме (453). Явление дрейфово-конусной неустойчивости горячей плазмы (453). Явление образования ударных волн разрежения (453). Закономерность нарушения дискретных симметрий в слабых взаимодействиях элементарных частиц (454).

Космические исследования, выполненные в Советском Союзе в 1986 г. 454

Космические исследования, выполненные за рубежом в 1986 г. 460

Научные исследования, съезды, сессии, совещания, конференции, симпозиумы, экспедиции и т. д. в 1986 г. 466

Антропология, археология, этнография 466

Астрономия 469

Биология 471

География 477

Геология 481

История 486

История естествознания и техники 490

Литературоведение и языкознание 491

Медицина 495

Право 497

Сельское хозяйство 499

Физика 503

Философия 505

Химия 509

Экономика 513

Сооружения, машины, приборы, технологические процессы и т. д. 516

Создание и внедрение комплекса методов, повышающих эффективность освоения нефтегазовых ресурсов в сложных горно-геологических условиях 516

Технология обогащения алмазосодержащих руд и россыпей Якутии 517

Комплекс машин для гидромеханизации в транспортном строительстве 518

Разработка и внедрение в народное хозяйство технологии и оборудования холодной сварки металлов . . 519

Разработка технологии и организация производства режущего инструмента с износостойким покрытием для машиностроения 519

Скоростное термическое упрочнение стали и сплавов 520

Создание и промышленное внедрение электросварных тонкостенных холоднодеформированных труб . . . 521

Создание мембранных покрытий большепролетных зданий и сооружений 521

Создание и внедрение автоматизированных комплексов для организации общественного питания на промышленных предприятиях 522

Автоматизированная система диспетчерского управления (АСДУ) 523

Разработка приборов некогерентной оптоэлектроники 526

Лазерная обработка пленочных элементов электронных приборов 527

Часть IX. **Международные музыкальные конкурсы, кинофестивали, выставки в 1986 году** 529

Часть X. **Международные спортивные соревнования в 1986 году** 533

Шахматы 546

Часть XI. **Биографические справки** 548

Список лауреатов Ленинских премий в области науки и техники и в области литературы, искусства и архитектуры 599

Список лауреатов Международных Ленинских премий «За укрепление мира между народами» за 1985—1986 гг. 599

Список лауреатов Нобелевских премий за 1986 г. . 599

Список основных сокращений 600

ЕЖЕГОДНИК БОЛЬШОЙ СОВЕТСКОЙ ЭНЦИКЛОПЕДИИ 1988 г.

Ежегодник БСЭ 1988 г. (выпуск тридцать второй) явится своеобразной летописью 1987 года. На страницах его найдут отражение все важнейшие события и изменения, происшедшие в экономике, внутриполитической жизни и внешней политике всех государств мира.

Цифры и факты, содержащиеся в статьях раздела «Союз Советских Социалистических Республик», отразят итоги второго года 12-й пятилетки — пятилетки глубокой реконструкции всего народного хозяйства на основе последних достижений науки, техники и технологии, достижения качественно нового состояния советского общества.

Значительный интерес представят справочные материалы о деятельности Организации Объединенных Наций, ее учреждений, а также других международных политических, военных и общественных организаций.

В Ежегоднике будут опубликованы обзоры о развитии международных связей коммунистических и рабочих партий, об экономике социалистических стран, экономике развитых капиталистических и развивающихся стран, о массовом движении трудящихся капиталистических государств.

В разделе «Наука и техника» будет рассказано о научных открытиях, сделанных в СССР в 1987 г., о космических исследованиях, о наиболее значительных международных и всесоюзных научных съездах и конференциях. Здесь же можно будет ознакомиться с описанием новых сооружений, машин, приборов, технологических процессов, удостоенных Ленинской, Государственной премий в 1987 г.

Ежегодник поместит подробную информацию о мировых и европейских спортивных состязаниях, о международных музыкальных конкурсах, кинофестивалях, выставках.

Книгу заключит раздел кратких биографий выдающихся советских и зарубежных современников.

В Ежегоднике будет помещено ок. 100 фотоиллюстраций, рисунков и схем.

ИЗДАТЕЛЬСТВО
«СОВЕТСКАЯ ЭНЦИКЛОПЕДИЯ»
В 1988 г. ВЫПУСКАЕТ В СВЕТ:

СОВЕТСКИЙ ЭНЦИКЛОПЕДИЧЕСКИЙ СЛОВАРЬ

ГЕОГРАФИЧЕСКИЙ ЭНЦИКЛОПЕДИЧЕСКИЙ СЛОВАРЬ. ГЕОГРАФИЧЕСКИЕ НАЗВАНИЯ. ИЗД. 2-е

ФИЗИЧЕСКУЮ ЭНЦИКЛОПЕДИЮ, Т. 1

ХИМИЧЕСКУЮ ЭНЦИКЛОПЕДИЮ, Т. 1

ГОРНУЮ ЭНЦИКЛОПЕДИЮ, Т. 4

ПОПУЛЯРНУЮ МЕДИЦИНСКУЮ ЭНЦИКЛОПЕДИЮ

Ежегодник Большой Советской Энциклопедии. 1987: Вып. 31/
Е36 Гл. ред. В. Г. Панов; Редкол. Ю. М. Воронцов, В. В. Загладин, А. Н. Игнатьев и др. — М.: Сов. энцикл., 1987. — 607 с.: ил.

Ежегодник БСЭ 1987 года освещает политическую, экономическую и культурную жизнь СССР и зарубежных стран. Книга содержит также статьи о последних достижениях науки и техники, сведения о международных организациях, ряд обзорных, биографических и других статей. Сведения ограничены, как правило, хронологическими рамками 1986 г. В книге св. 1500 справочно-информационных материалов, ок. 100 фотоиллюстраций, рисунков, схем.

$\text{Е}\frac{5\,000\,000\,000 - 011}{007(01) - 87}$ **подписное** 03

ИБ № 128

Сдано в набор 24. 04. 87. Подписано в печать 04. 08. 87. Т-14710. Формат 84 × 108¹/₁₆. Бумага типографская № 1. Гарнитура Кудряшовская энциклопедическая. Печать текста высокая. Объем издания 65,1 усл. п. л. Уч.-изд. л. 129,42. Усл. кр.-отт. 65,1. Тираж 78 500 экз. Заказ № 806. Цена 7 руб. 20 коп.

Ордена Трудового Красного Знамени издательство «Советская энциклопедия». 109817, Москва, Покровский бульвар, 8.

Ордена Трудового Красного Знамени Московская типография № 2 «Союзполиграфпрома» при Государственном комитете СССР по делам издательств, полиграфии и книжной торговли. 129301, Москва, Проспект Мира, 105.